



## **Dette værk er downloadet fra Danskernes Historie Online**

**Danskernes Historie Online** er Danmarks største digitaliseringsprojekt af litteratur inden for emner som personalhistorie, lokalhistorie og slægtsforskning. Biblioteket hører under den almennyttige forening Danske Slægtsforskere. Vi bevarer vores fælles kulturarv, digitaliserer den og stiller den til rådighed for alle interesserede.

### **Støt Danskernes Historie Online - Bliv sponsor**

Som sponsor i biblioteket opnår du en række fordele. Læs mere om fordele og sponsorat her: <https://slaegtsbibliotek.dk/sponsorat>

### **Ophavsret**

Biblioteket indeholder værker både med og uden ophavsret. For værker, som er omfattet af ophavsret, må PDF-filen kun benyttes til personligt brug.

### **Links**

Slægtsforskernes Bibliotek: <https://slaegtsbibliotek.dk>

Danske Slægtsforskere: <https://slaegt.dk>



# DANSK ERHVERVS LEKSIKON

# DANSK ERHVERVS LEKSIKON

UNDER REDAKTION AF  
DR. PHIL. JOHANNES LEHMANN

BIOGRAFISK REDAKTION  
JØRGEN LEMMING



---

ARTHUR JENSENS FORLAG  
KØBENHAVN MCMXLIII

# INDHOLD

	Side
FORDORD .....	7
DE DANSKE ERHVERV. Af Dr. phil. <i>Johannes Lehmann</i> .....	9
DEN DANSKE STATSSTYRELSES OPBYGNING I HOVEDTRÆK. Af Dr. phil. <i>Hans Jensen</i> .....	22
DET DANSKE NÆRINGSLEVS GEOGRAFI. Af Lektor <i>Johs. Reumert</i> .....	33
DANMARKS INDUSTRI. Af Sekretær i Industriraadet, Ingeniør, cand. polyt. <i>Niels Lichtenberg</i> .....	66
DANMARKS HAANDVÆRK. Af Kontorchef i Haandværkerforeningen <i>A. C. E. Petersen</i> .....	82
DANMARKS LANDBRUG. Af Dr. phil. <i>Hans Jensen</i> .....	97
DANMARKS BANK- OG FINANSVÆSEN. Af Dr. phil. <i>Johs. Lehmann</i> .....	109
DANMARKS HANDEL. Af Pressesekretær under Grosserer-Societetets Komité, cand. polit. <i>J. T. Juhl</i> .....	140
SKIBSFARTEN I DANMARK FRA DE ÆLDSTE TIDER TIL VORE DAGE. Af Forfatteren <i>Kay Larsen</i> .....	155
EROBRINGER I DANMARK. Af Forfatteren <i>Otto Gelsted</i> .....	166
ERHVERVENES HOVEDORGANISATIONER (Oversigt over Erhvervslivets organisa- toriske Opbygning, deres Historie, Virkeomraade og Ledelsesforhold). Af Presse- sekretær under Grosserer-Societetets Komité, cand. polit. <i>J. T. Juhl</i> .....	186
I. LANDBRUG	
Landbrugsraadet .....	193
De samvirkeude danske Landboforeninger .....	194
De samvirkende danske Andelsselskaber (Andelsudvalget) .....	194
De samvirkende danske Husmandsforeninger .....	196
Erhvervsraadet for Gartneri og Erhvervshavebrug .....	196
Dansk Skovforening .....	197
Det kongelige Landhusholdningsselskab .....	198
Det danske Hedeselskab .....	199
II. HAANDVÆRK OG INDUSTRI	
Industriraadet .....	200
Industriforeningen i København .....	201

Fællesrepræsentationen for dansk Haandværk og Industri .....	201
Arbejderbevægelsens Erhvervsraad .....	202
Det kooperative Fællesforbund .....	203
De samvirkende Fagforbund .....	204
Dansk Arbejdsgiverforening .....	205

### III. HANDEL

Grosserer-Societetet .....	206
Provinshandelskammeret .....	207
Den danske Handelsstands Fællesrepræsentation .....	208
De danske Handelsforeningers Fællesorganisation .....	208
De samvirkende Købmandsforeninger i Danmark .....	209
Dansk Textil Union .....	210

### IV. SØFART

Søfartsraadet .....	211
Dansk Dampskibsrederiforening .....	211
Dansk Sejlskibsrederiforening .....	212
Den almindelige danske Skibsførerforening .....	212

### V. FISKERI

Dansk Fiskeriforening .....	213
Vestjysk Fiskeriforening .....	214
Danmarks Fiskehandels- og Havfiskeriforening .....	214

### PORTRÆTTER MED PERSONALHISTORISKE OPLYSNINGER.

Redigeret af Redaktør <i>Jørgen Lemming.</i>	215
--	-----

## FORORD

**G**ANG paa Gang har den her i Landet praktisk arbejdende Forretningsmand gjort den ofte lidt bitre Erfaring, at det kan være forbundet med Tidsspilde at fremskaffe selv ganske almindelige Oplysninger om Forhold og Personer indenfor vort Erhvervsliv. Vil man vide Besked, er det nødvendigt at søge til mange forskellige Kilder. Da disse kun sjældent er let tilgængelige, kan det volde en ikke ringe Ulejlighed at skaffe sig de Underretninger, der er Brug for. Hvad man har savnet i en stadig føleligere Grad er en samlet Opslagsbog, der i en kort men dog udtømmende Form kan give alle de aktuelle Oplysninger, som man med Rimelighed kan forudsætte, at Industriens og Handelens Mænd har Brug for til Støtte i deres Gærning.

Dette snart gamle Savn er det »Dansk Erhvervs-Leksikon« nu søger at afhjælpe. Det har været Redaktionen meget magtpaaliggende at skaffe det bedste Medarbejderskab til Dækning af de forskellige Specialomraader, og der er lagt Vægt paa, at Materialet er saa fyldigt og korrekt som muligt. Maalet har været derigennem at faa dannet et Helhedsbillede af det danske Erhvervslivs større Omraader.

Fra saare mange Sider har Redaktionen mødt stor Forstaaelse og megen Hjælpsomhed. Til hver og en retter den herved sin Tak i det Haab, at Anstrængelserne ikke har været forgæves.

*Johannes Lehmann.*

# DE DANSKE ERHVERV

Af *Johannes Lehmann.*

**L**ANDBRUGET anses for at være Danmarks Hovederhverv, og det har i de sidste Menneskealder gennemgaaet en drifts- og produktionsmæssig Udvikling, der distancerer ethvert andet Landbrug i Verden. Mere end en Trediedel af den danske Befolkning er direkte beskæftiget ved Jordbrug, men desuden optages en meget væsentlig Del af Landets Haandværk og Industri, Handel og Transportvirksomhed af Landbruget ved at tilvirke, forhandle eller transportere dets Hjælpemidler og Produkter. Af Danmarks samlede Udførsel af indenlandske Varer udgør Værdien af indenlandske Landbrugsprodukter henimod 70 pCt., og godt tre Fjerdedele af Landets Areal er benyttet i Landbrugsøjemed.

Danmarks Jordbund veksler stærkt fra Egn til Egn. I det indre Jylland bestaar Jordbunden hovedsageligt af magert, næsten lerfrit Hedesand, der ogsaa optager mindre Arealer i det vestlige og sydlige Jylland. Den sydlige Del af Vestjylland, det nordlige Midtjylland, Halvøen Djursland, den midterste Del af Vendsyssel samt mindre Strækninger i Vest- og Midtfyn og Nordsjælland er Sandjord med en mindre Indblanding af Ler. Størstedelen af den øvrige dyrkede Jord er Lerjord, i Regelen med en betydelig Sandindblanding. Paa de fleste Egne, dog fortrinsvis i Jylland, særlig langs Fjorde og Vandløb, træffes større eller mindre Strækninger af Enfi, Kær og Mose, der dels er opdyrket til Agerjord, dels benyttet til Højbjergning eller til Græsning. Nogle Steder findes tørlagte Søarealer paa ialt ca. 40.000 ha, og de afgiver en meget frugtbar Jord. Efter Jordenes Udskiftning af Fællesskabet i Tiden omkring 1800 blev der iværksat meget indgribende Grundforbedringer af Jorden, særlig gennem Mergling og Dræning. Henved 30 pCt. af Landets Agerjord er nu drænet, og henimod 70 pCt. merglet. Af andre udførte Grundforbedringer kan nævnes Rydning af Sten og Krat, Udgrøftning og Opfyldning af Huller og Sænkninger, Indhegning og Plantning af levende Hegn. Den for vort Land karakteristiske Besiddelsesmaade er i overvejende Grad Selveje. Efter Vurderingen til Ejendomsskyld i 1936 af Ejendommene i Landdistrikterne kan der opstilles en Oversigt, som viser, at Danmark med sine 204.000 Landejendomme paa over 1 ha er et Smaabruger- og Bondeland. Kun en Procent — 2.050 — er paa 12 Tønder Hartkorn eller derover med tilsammen 9 pCt. af Arealet; 45 pCt. af Ejendommene, ca. 91.000, har mellem 1 og 12 Tønder Hartkorn med tilsammen knap to Trediedele af Arealet. Husenes Antal udgør ca. 111.000, 54 pCt. af det



samlede Ejendomstal, med tilsammen godt en Fjerdedel af Arealet. Størrelsen af Ejendommene er nedadgaaende, idet der i stigende Udstrækning foregaar en Udstykning eller Deling af de større Ejendomme. De jævne Overgange mellem Ejendomsstørrelserne og den saakaldte demokratiske Jordfordeling, der igennem offentlig og privat Udstykningsvirksomhed stadig fremmes, fremhæves fra mange Sider som en betydelig Fordel i det danske Landbrugs sociale Struktur. Priserne paa Ejendommene har i den senere Aarrække været jævnt og ret stærkt stigende, og denne Stigning har været stærkest for de smaa Ejendomme, hvor Priserne ogsaa er forholdsvis højst. Benyttelsen af Jorden er stærkt præget af det store Husdyrhold og har i væsentlig Grad Foderdyrkning til Formaal; i mindre Udstrækning dyrkes Salgskorn og Fabrikplanter, hovedsagelig Sukkerroer.

Det danske Hvedeareal er i de senere Aar i ret stærk Opgang, medens Rugarealet viser en lignende Nedgang. Hveden dyrkes i overvejende Grad paa Øerne, Rugen i størst Udstrækning i Jylland. Avlen af Hvede og Rug tilsammen er nogenlunde tilstrækkelig til at kunne brødføde den danske Befolkning, dog saaledes at Hveden i Forhold til det normale Forbrug ikke er fuldt tilstrækkelig, medens der er Overskud af Rug. Bygarealet er gaaet noget ned, særlig i Jylland, medens Havrearealet er vokset ujævnt. Arealerne med Blandsæd, hovedsagelig Blanding af Havre og Byg, voksede i en Aarrække stærkt, men holder sig nu omtrent uforandret. Dyrkning af Bælgsæd og Boghvede, som i ældre Tid spillede en betydelig Rolle, er nu kun af ringe Betydning. Handelsplanter som Tobak, Hør, Hamp, Kommen, Humle, Raps dyrkes nu kun i et ganske forsvindende Omfang. Frøavl, særlig Græsfrø og Rodfrugtfø, har i den sidste halve Menneskealder faaet en ikke ringe Værdi. Brakarealerne, særlig Helbrak, indskrænkes i stigende Grad. Grøntfoder har været dyrket i nogenlunde uforandret Omfang i en længere Aarrække. Græsarealerne er aftaget lidt, medens Lucernedyrkingen stadig tager til. Engene er i en lang Aarrække kun undergaaet ringe Forandringer. Danmarks Høstudbytte har alt i alt været stigende, saa langt som Statistiken rækker tilbage, og denne glædelige Kendsgerning er mest mærkbar i de senere Aar. Den stærke Stigning i Høstudbyttet skyldes dels en betydelig Forøgelse af det dyrkede Areal, dels en stærk Opgang i Udbyttet pr. Arealenhed. Dette sidste Forhold hidrører dels fra forøget Ydeevne i Jorden, dels fra Dyrkning af mere givtige Kulturplanter.

Det danske Husdyrhold er saavel i Forhold til Arealets som Befolkningens Størrelse overordentlig stort. Det gælder baade Heste, Hornkvæg, Svin, Faar, Geder, Høns, Ænder og Gæs samt Bistader. — Landbrugsproduktionen gaar i første Linie ud paa Avl af Planteprodukter, hovedsagelig Korn, Rodfrugter, Kartofler, Frø, Hø og Halm. En mindre Del af Kornet sælges dels til Bryggeri-, Mølleri- og Bageribrug, dels til Udførsel. Men Størsteparten anvendes som Foder for Husdyrene. Den overvejende Del af Rodfrugterne opfodres ligeledes, idet hvert voksent Stykke Hornkvæg i 7 à 8 af Aarets Maaneder fortærer 25—50 kg Foderroer daglig. Sukkerroerne leveres til Sukkerfabrikerne, som alle ligger paa Øerne. Kartoflerne anvendes aldeles overvejende til Menneskeføde og til Foder til Husdyrene, særlig Svinene. De er kun i meget ringe Udstrækning Genstand for industriel Anvendelse, men smaa Mængder benyttes dog til Brændevinsfabrikation. Udførsel af Kartofler til Udlandet spiller kun en ringe

Rolle. Det avlede Græs, Kløver og Rodfrugtfro benyttes dels til Dækning af Hjemmeforbruget, dels til Udførsel. Høet og Halmen opfodres næsten helt, idet der dog benyttes en Del Halm til at dække Hustage med. Medens Smørret økonomisk set er det danske Landbrugs vigtigste Produkt, spiller Flæske- og Kødproduktionen ved Siden heraf ligeledes en overordentlig stor Rolle, idet der aarlig slagtes 3 à 4 Millioner Svin, og dels slagtes til Hjemmeforbrug, dels udføres en stor Mængde Hornkvæg. Endvidere er Ægproduktionen og Hesteopdræt af stor Værdi. Hvilken Rolle Landbrugsproduktionens forskellige Grene spiller, fremgaar til en vis Grad af Størrelsen af Udførslen i normale Tider. Ved Vurderingen heraf maa det dog paa den ene Side erindres, at Hjemmeforbruget beslaglægger en meget betydelig Del af Produktionen, og at der paa den anden Side dels indføres anselige Mængder af samme Varer, som er Genstand for Udførslen, dels til Støtte for Produktionen indføres Hjælpestoffer i stort Omfang.

Landbrugets Bygninger kan efter Assurancesummerne anslaaes til en Værdi af op imod 5000 Millioner Kroner. Medens Landbygningerne tidligere for en væsentlig Del opførtes af Bindingsværk med Straatag, paa Heden med Lyngtag, har de fleste af de i de sidste Par Menneskealdrer opførte Bygninger Grundmur, medens Straa- og Lyngtagene i stigende Grad er afløst af Pap, Skifer, Bølgeblik og Tagsten. Samtidig er Bygningerne blevet rummeligere og lysere. — Redskaber og Maskiner udgør naturligvis i vore Dage en meget betydelig Post indenfor Landbruget. Medens selve Jordbearbejdningsredskaberne hovedsagelig er de samme som i ældre Tider: Plove, Harver, Tromler o. s. v., men i væsentlig forbedrede Typer og stærkt specialiserede, er Maskinerne i stor og stedse stigende Udstrækning taget i Brug til de fleste øvrige Landbrugsarbejder. Saa at sige enhver større dansk Gaard har nu Saamaskiner, Vitriolspredere, Gødningsspredere, Selvbindere, Tærse- og Rensemaskiner og af Kraftmaskiner Dampmaskine, Vindmotor, Petroleumsmotor o. s. v. Efter den forrige Verdenskrig har man enkelte Steder anskaffet Motorpløve. Nøjagtige Oplysninger om Størrelsen af den Kapital, der her i Landet er bundet i Redskaber og Maskiner, foreligger ikke endnu, men man kan regne med, at Anskaffelsesprisen nu ligger paa ca. 300 Kr. pr. ha dyrket Jord, højst paa større og middelstore Gaarde med gode Jorder. Paa smaa Ejendomme naar man dog, navnlig paa lette, sandede Jorder, ikke nær saa højt op, men paa den anden Side er 300 Kr. pr. ha ingenlunde den øverste Grænse.

Det danske Skovbrug omfatter ca. 3442 Kvadratkilometer eller ca. 8,5 pCt. af det egentlige Danmark. Oprindeligt havde det meste af Landet været træbevokset, men Skovarealet formindskedes efterhaanden og naaede sit Minimum — ca. 1520 Kvadratkilometer — henimod 1840, da megen Skov var gaaet over til Agerbrug som Erstatning for Græsningsretten i de gamle Fællesskove. Senere hen er Danmarks Skovareal steget stærkt ved Nykultur paa Heder og Klitter, ved Indtagelse af Bondejord og ved Afrunding af gamle Skovarealer. Alt tyder paa, at denne Bevægelse vil fortsættes, omend i aftagende Grad. Danmarks Skove er stærkt spredte, og Landet har kun faa store Skovstrækninger, men mange Smaaskove og smaa Skovejendomme. Den første Trævækst i Danmark efter Istiden har væsentlig været Birk, Bævreasp og Skovfyr, af hvilke den sidste helt uddøde, efter at den paa store Strækninger var fortrængt af Egen,

som atter har maattet afgive Størstedelen af sit Areal til den endnu mere skygetaalende Bøg. Først efter flere Aarhundreders Forløb kom Naaletræt igen til Danmark, da Rødgran, Ædelgran og Skovfyr blev indført efter 1763. Noget senere kom Bjergfyr og Hvidgran til, og man gør i vore Dage stadig Forsøg med nye Træarter, især fra Nordamerika. Bøgen er nu mest fremtrædende, idet den bemægtiger sig ca. 40 pCt. af Arealet, og den findes mest i sammenhængende, rene Bevoksninger paa Øerne og i den østlige Halvdel af Jylland. Noget lignende gælder om Rødgranen, som udgør Hovedmassen af vort Naaletræ, der ialt indtager ca. 45 pCt. af Skovarealet. Men medens Rødgranen findes spredt over hele Landet, dog især paa mager Jord, saa er Bjergfyrren Danmarks andet Hovedtræ blandt Naaletræerne, næsten udelukkende knyttet til de nyindtagne Arealer i Heder og Klitter. Ved Siden af Bøgen optræder adskillige andre Løvtræer, som dog tilsammen kun dækker smaa Arealer. Vigtigst blandt dem er Egen, som findes dels i rene Bevoksninger, dels mellem Bøge som gamle, enkeltstaaende Rester af Fortidens store Egeskove, dels som Krat i Jyllands Hedeegne. I Forhold til Løvtræerne vil Naaletræerne komme til at spille en større Rolle, da næsten al nyanlagt Skov er Naaletræer, og idet Rødgran især tidligere er trængt ind paa Bøgens Omraade. Mange af disse Granbevoksninger forynges dog igen med Bøg, som desuden mange Steder har afløst Egen.

Saa vel Statens som de private Skovdistrikter bestyres af Skovridere, forsaa vidt den enkelte Ejendom er stor nok til at bære en sagkyndig Administration. Her i Landet er der desuden mange Skovejendomme, der har fælles Bestyrer. Til Skovridere antages saa godt som udelukkende Forstkandidater. Underbetjentene i Skovbruget kaldes Skovfogeder, Opsynmænd, Hegnsmænd, Ledvogtere. Det samlede Antal Tjenestemænd er 16—1700. Godt 4000 Arbejdere finder Beskæftigelse i Skovene og det netop i Vinterhalvaaret, da mange af dem ellers maatte gaa ledige.

Ejendommelig for Danmark er den Rolle i administrativ, økonomisk og teknisk Henseende, som det private Skovbrug spiller. De fleste andre Lande har Staten til Skovejer, medens i Danmark de to Slags Brug er jævnbyrdige i Teori og Praksis. Højskovdriften er alt overvejende i Danmark, og den særkendes ved en forholdsvis stærk Udhugning, der muliggør nogenlunde korte Omdrifter. Delvis paa Grund heraf er Selvsaaing ikke saa almindelig som andet Steds. Her i Landet bruger vi meget Saaning af Haanden og Plantning efter en omhyggelig Bearbejdning af Jorden. Det frembragte Ved blev tidligere som Regel afhændet til Beboerne af Skovens nærmeste Omegn, hvorfor man kunde sælge Træerne paa Roden. Efterhaanden er en videregaaende Tildannelse blevet mere almindelig, selv om den langt fra spiller samme Rolle som f. Eks. i Norge og Sverige og i store Egne af Mellemeuropa. Det meste af Danmarks Træ bruges til Brænde.

Det danske Havebrug er meget gammelt. De første planmæssigt anlagte Have skyldes rimelig Munkene, som fra det sydlige Europa indførte Planterne. En stor Del af dem var Lægeplanter. Den kendte Abbed Vilhelm til Æbeltoft, som 1160 blev indkaldt af Biskop Absalon, antages saaledes at have medbragt Salat og forskellige andre Slags Køkkenurter. Valdemar Sejrs jyske Lov fra 1241 giver adskillige strenge Bestemmelser angaaende Havedyrkning, og det

pointeres, at Frugttyveri er lige saa strafbart som andet Tyveri. Da de danske Klostre ved Reformationen kom i Adelens Besiddelse, udbredtes dermed Interesse for Havebrug til større Kredse, og i Løbet af det 16. Aarhundrede blev det mere og mere Brug at nyde Planteføde. Hertil bidrog ogsaa, at Kong Christian den Anden 1521 indkaldte 184 Bondefamilier fra Holland og anviste dem Jord paa Amager til Dyrkning af Havesager. Op over Midten af det 16. Aarhundrede findes der ved saa godt som alle Herresæder anselige Haver, hvori der dyrkedes Frugt, Køkkenurter og Blomster. Derimod var Bønderhaverne i en sørgelig Tilstand, men allerede i 1404 begyndte Regeringen at opmuntre til Havedyrkning, idet den opfordrede til Plantning af Humle og Frugttræer, og 1446 paabød Biskop Henning paa Lolland, at enhver Bonde eller Vorned skulde have 30 Humlekuler samt 6—8 Ymper Æbler og Pærer, og 1475 faar Bønderne paa Fyn Tilhold om at have 60 Humleplanter ved hver Gaard. Lignende Befalinger er udstedt af Christian den Tredie, Fjerde og Femte, men trods al Energi fra Regeringens Side viste det sig næsten umuligt at faa Gang i Havedyrkningen. Mere Held havde Prins Jørgen, som i det 17. Aarhundrede var Lænsmand paa Vordingborg Slot. Han holdt Urtegaardsmænd, der plantede Frugttræer i Bøndernes Haver, og Sporene af denne Virksomhed er endnu kendelige i mange Egne af det sydlige Sjælland. Henimod Slutningen af det 18. Aarhundrede blev der oprettet kongelige Planteskoler paa Frederiksberg og i Frederiksborg, og 1787 udsendte Landhusholdningsselskabet en Havekatekismus, som var forfattet af Johan Ludvig Manza, der var en navnkundig Gartner paa Marienlyst. Denne Bog fik stor Betydning. Af stor Vigtighed var det tillige, at Selskabet i 1805 antog en Gartner til at vejlede Bønderne med Beplantning og Vedligeholdelse af deres Haver. Det var imidlertid kun rent sporadisk, at disse forskellige Bestræbelser for Havedyrkningens Fremme frugtede. De fleste Bønderhaver var indtil Midten af det 19. Aarhundrede i en sørgelig Forfatning, men ved dette Tidspunkt skete der et Omslag, og Interessen blandt Landbefolkningen har siden været i stadig Tiltagen. En betydningsfuld Spore for denne vaagnende Interesse har det utvivlsomt været, at der aarlig er bevilget ret betydelige Statsmidler til Uddeling af Frugttræer og til Præmier for have-mæssigt dyrkede Husmandslodder. Uddelingen af disse Midler er gjort betrygget ved, at den sker gennem Det kongelige danske Haveselskab.

Efterhaanden som Havedyrkningen har vundet Udbredelse, er der blevet Brug for særlig oplærte Fagfolk. Det var i Slutningen af det 19. Aarhundrede, at man blev klar over, at der skulde en rationel Uddannelse til. Tidligere var de fleste Gartnere her i Landet Tyskere. Men lidt efter lidt ændredes dette Forhold, og det havde den største Betydning, at Den kongelige Veterinær- og Landbohøjskole indførte Uddannelse i Gartnerfagene. Siden 1867 har man kunnet tage Eksamen i Driveri og Blomstergartneri. Foruden denne Statslæreanstalt findes der tillige flere private Havebrugsskoler, blandt hvilke den ældste er Vilvorde, som blev aabnet 1875, og i 1878 fik ministeriel Bevilling til at afholde en aarlig Afgangseksamen.

Den aarlige Udbytteværdi af Jagten i Danmark anslaaes til ca. 4 Millioner Kr. i normale Tider, og deri er indbefattet Værdien af det Vildt, der fældes i vore Farvande. Ved Siden deraf har den imidlertid en Luksusværdi, der efter de statistiske Oplysninger om Jagtlejen er godt en halv Gang større. Paa de fleste

af de større danske Godser er Vildtbestanden god, men udenfor dem uforsvarlig paa Grund af Rovdrift. Dog er Jagten paa ca. en Ottendedel af Landets hele Areal udlejet, hvad der har gavnet Vildtbestanden noget. Af stort Vildt har Danmark kun de tre Hjortearter: Kronvildt, Daavildt og Raavildt, desuden af løbende Vildt Harer, Ræve, to Maararter, Oddere, Grævlinger og Ildere. Af flyvende Vildt er Hønsfluglene de vigtigste; men der findes ogsaa en Bestand af Betydning af Urfugle og Tjurer. Af Svømmebugle fældes og fanges Ænder, Gæs og Svaner i betydeligt Antal og giver et ganske anseligt Udbytte. Den danske Jagt drives baade som Erhverv og Idræt. Naturen og Klimaet er gunstigt for de Vildtarter, som hører hjemme her, og Bestanden kunde let øges meget stærkt, hvis en rationel Omgang med det Naturgode, som Vildtet er, blev indført.

Fiskeriet i Danmark har alle Dage været en vigtig Indtægtskilde. Den senere Tids Opdagelse af Køkkenmøddinger har vist os, at Kystbefolkningerne for en væsentlig Del maa have ernæret sig gennem Fiskeri. Senere hen fra det 12. til det 15. Aarhundrede var især Sildefiskeriet meget vigtigt og spillede en lignende Rolle for det nordlige Europa som nu for Tiden de store hollandske og skotske Sildefiskerier. Ogsaa Aalegaardsfiskeriet og Bundgarnsfiskeriet kendes fra gammel Tid. Gennem det 17. og 18. Aarhundrede foregik der ikke nogen nævneværdig Udvikling i det danske Fiskeri. Det er først i den nyeste Tid, efter at Samfærdselsmidlerne og dermed Afsætningsforholdene er blevet saa væsentligt forbedrede, og efter at senere Motoren er taget i Fiskeriets Tjeneste, at det store Opsving er kommet, som betinger Eksporten i normale Tider til Tyskland og England.

Det er naturligt, at dele det danske Fiskeri i 1) Saltvandsfiskeri, 2) Ferskvandsfiskeri. Det første atter i a) Havfiskeri og b) Kystfiskeri.

Ved Havfiskeri forstaar man her i Landet et Fiskeri, der drives i meget stor Stil med store Kapitaler, Damp- og Sejlfartøjer, som kan holde sig paa Søen i lang Tid, og som søger til afsides liggende Fiskepladser med det Formaal at opsøge Fisken, hvor den er i størst Mængde og af bedst Kvalitet. For at drive et saadant Fiskeri maa der være visse Betingelser til Stede, navnlig et stort Marked i Hjemlandet, en Fiskerbefolkning, hvis Erhverv i Hjemmet er saa lidet lønnende, at den nødvendigt drives til Deltagelse i det haarde, brydsomme og som Regel daarligt lønnede Havfiskeri. Der maa ogsaa være store Kapitaler til Raadighed og en erfaren Stand af Fiskeriredere, der forstaar Markedsbetingelserne.

Disse Krav har Danmark indtil for faa Aar siden ikke været i Stand til at tilfredsstille, og vi har derfor heller ikke haft noget egentligt Havfiskeri. Oppe under Island har der ganske vist været drevet et betydeligt Fiskeri af danske Handelsskibe, men dette har for en stor Del forandret Karakter ved, at Handelen paa Island nu er gaaet over paa islandske Hænder. Der er fra dansk Side gjort mange Forsøg paa i større Stil at udnytte saavel Torske- som Rødspætte-, Silde- og Helleflynderfiskeri paa Island, men hidtil har man ikke haft Heldet med sig i højere Grad.

Oppe under Færøerne drives Fiskeriet, Torske- og Helleflynderfiskeri, med Kuttere og Halvdæksmotorbaade, der er hjemmehørende paa Færøerne. En stor Del Færinger søger om Sommeren til Island og driver Torskefiskeri der med Motorfartøjer. Grindfangsten, der foregaar ved, at Grinden i Flokke dri-

ves paa Land og dræbes, spiller en stor Rolle for Færøerne, fordi denne Delfin afgiver fortrinlig Tran. Baade ved Island og Færøerne fisker et meget betydeligt Antal fremmede Fiskere med Trawldampere. Ved Island er det Fransk-mænd, Englændere og Tyskere, der er i Flertal. Fransk-mændene lægger især Vægt paa Fangst af Torsk, som let saltes om Bord og tilvirkes i Frankrig som Klipfisk, medens Englænderne og Tyskerne fører Fangsten i fersk, iset Tilstand til de hjemlige Markeder. Ved Grønland, hvor Fiskeriet fra gammel Tid kun er blevet drevet af Grønlænderne selv ved Anvendelse af Kajaker, og hvor navnlig Sælfangsten ved Harpun spiller en Rolle, er der i de senere Aar blevet gjort ret omfattende Forsøg paa Indførelse af ny og forbedrede Fiskemetoder og i det hele for at fremkalde en rationel Drift af Fiskeriet.

Det egentlige danske Fiskeri, som kommer nærmest Begrebet Havfiskeri, drives af Kuttere forsynet med Motor og Sejl. Disse Fartøjers Drægtighed varierer fra 6—45 Br. Reg.-Tons, og der drives med dem fra danske Havne, særlig fra Frederikshavn, Grenaa, Skagen, Thyborøn Kanal og Esbjerg, et udvidet Kystfiskeri, navnlig efter Rødspætter. Hertil benyttes overvejende Snurrevaad, og Fiskeriet foregaar i Vesterhavet udfor Jyllands og Slesvigs Vestkyst indtil en Afstand fra Land af ca. 70 Sømil samt i Kattegats nordlige og vestlige Del.

Kystfiskeriet drives fra saa godt som alle de danske Kyster med aabne Baade og Dæksbaade, oftest forsynet med Motor. Det væsentligste Kystfiskeri foregaar fra Danmarks mange Fjorde og Indvande og fra den bornholmske Kyst. Størst Betydning har Aalefiskeriet, der drives ved Hjælp af Ruser, hovedsagelig i Sundet og Bælterne i de Efteraarsmaaneder, da Aalen paa sin Vandring fra Østersøen nordpaa passerer de danske Farvande, dels til forskellige Tider af Aaret ved Vaad, i de forskellige Fjorde og Indvande ved Kroge og Stangning. Sildefiskeriet foregaar dels ved Bundgarn i umiddelbar Nærhed af Kysterne, dels ved Ruser i Fjordene, dels ved Drivgarn om Efteraaret i Kattegat, Sundet, Storebælt og ved Bornholm. Torskfiskeriet foregaar med Ruser i vore sydlige Farvande, særlig Syd for Sjælland og Fyn, samt med Snurrevaad, Garn og Kroge paa forskellige Steder spredt i Farvandene. Laksefiskeriet er størst omkring Bornholm. Hornfiskfangsten foregaar ligesom Sildebundgarnsfiskeriet rundt om de danske Kyster i Bundgarn, Vaad, og Dorg. Udbyttet af det er meget vekslende. Gedde-, Aborre- og Skallefiskeriet foregaar i Bøgestrømmen, Præstø Fjord, Storstrømmen, Guldborg Sund og forskellige andre Indvande med udpræget brakt Vand.

Fiskeribefolkningen udgør i det egentlige Danmark ca. 24.000 Mand, og den Afsætning, deres Virke betinger, foregaar saavel i Ind- som Udlandet. I Indlandet er København, Frederikshavn, Esbjerg og Skagen de vigtigste Afsætningspladser, men for øvrigt afsættes en betydelig Del af Fangsten rundt om til de forskellige Købstæder og paa Landet. Fisken føres til Afsætningsstedet ad Jernvej og i Kvaser, hvor den holdes levende eller i tætte Fartøjer. Handelen foregaar enten ved direkte Salg til Fiskehandlere eller ved Kommissionærer, til hvem Fisken sendes, og som forhandler den mod en vis Provision. Administrationen af de danske Fiskerier er henlagt under Landbrugsministeriet, af de færøiske Fiskerier under Justitsministeriet og af de islandske Fiskerier under den islandske Administration. De grønlandske Fiskerier administreres af den kgl. grønlandske Handel. Under Landbrugsministeriet sorterer iflg. Fi-

skeriloven af 4. Maj 1907 en Fiskerikontrol, bestaaende af en Fiskeriinspektør, 2 Kontrollører, 5 Assistenten og et ubestemt Antal Fiskeribetjente. Det til Kontrollen benyttede Fartøjsmateriel bestaar af 2 Dampskibe og nogle mindre Motorfartøjer. Fiskerikontrollen fører Tilsyn med Fiskerilovens Overholdelse, med de af Staten støttede Forsøgsfiskerier og med Fiskefartøjers forsvarlige Udrustning m. H. t. Sikring af Menneskeliv paa Søen. Endvidere foretager Kontrollen det iflg. Loven paabudte Syn af Fiskemotorfartøjer og har Tilsyn med de Foreninger og andre, som i. H. t. de gældende Love faar Laan af Staten til Fartøjer, Fiskeriforetagender o. l. Ved Kontrollen indsamles statistiske Data om Fiskeriernes Drift og Udbytte og en aarlig Fiskeri-Beretning udgives af Fiskeriinspektøren.

Tilsynet med, at det danske Søterritorium respekteres af fremmede Fiskere, udøves af Marinen, der i dette Øjemed ordinært stationerer en Kanonbaad i vore Hjemmefarvande samt en mindre Krydser ved Island og en ved Færøerne.

Varetagelsen af Fiskeriundersøgelser af videnskabelig Natur, navnlig saadanne som har Betydning for det praktiske Fiskeri og Fiskerilovgivning, paahviler dels den danske biologiske Station, dels Kommissionen for Havundersøgelser.

Den førstnævnte Institution beskæftiger sig særligt med Fiskeriundersøgelser i vore hjemlige Farvande. Stationen er oprettet i 1890. Det er en af Marinens Transportbaade, som benyttes hertil efter at være omdannet og forsynet med de fornødne Undersøgelsesrum og Apparater, Damme til Opbevaring af Fisk og Havdyr m. m. Stationen, som har været flyttet til forskellige Fjorde og Indvande, forestaas af en Direktør, der har den fornødne tekniske Assistance, Mandskab og Fartøjsmateriel til Raadighed. Til Brug ved Arbejder i de mere aabne Farvande har Stationen et mindre Dampskib, der er særligt udrustet og indrettet til dette Brug.

Kommissionen for Havundersøgelser udfører den Del af de internationale Havundersøgelses Program, som iflg. det internationale Forslag kommer til at tilfalde Danmark. Dens Virksomhed falder fornemmeligt i de aabne Have: Østersøen, Kattegat, Vesterhavet og det atlantiske Hav omkring Island og Færøerne. Ved Siden af Udforskning af Havets Dyre- og Planteliv, de enkelte Fiskearters Livsforhold og Vandringer og Havets fys.-kemiske Fænomener, er Hovedopgaven at foretage et nøje Studium af Spørgsmaalet om, hvorvidt der for de forskellige Fiskearters Vedkommende finder Overfiskning Sted eller ikke og i bekræftende Fald at foreslaa internationale Fredningsbestemmelser til Forebyggelse heraf. Til Løsningen af disse Opgaver har Kommissionen til sin Raadighed et Dampfartøj af den sædvanlige Trawlertype, der er indrettet med alle moderne Apparater til Havundersøgelser, Laboratorium m. m.

Af særlige Foranstaltninger, der i Danmark er truffet til Fiskeriernes Fremme, kan foruden Oprettelsen af Fiskerihavne forskellige Steder i Landet, Fiskeriundersøgelser fra Statens Side nævnes, at der ved Lov om Fiskerilaan er givet Fiskerne Adgang saavel til direkte Laan til Anskaffelse af Fiskerifartøjer imod 1. Prioritets Panteret i disse som til Udlaan gennem Laaneforeninger, der dannes af Fiskere efter nærmere givne Bestemmelser. Af Statlaanefondets Midler kan der til saadanne Foreninger udlaanes Midler til videre Udlaan til Foreningens Medlemmer. En Laaneforenings Medlemmer hæfter solidarisk for det Foreningen givne Laan af Statslaaneforeningen. Laanene kan anvendes til An-

skaffelse og Forbedring af Fartøjer og Redskaber, samt til Oprettelse af Røgerier, Salterier, Konserveringsanstalter o. desl. En af Staten støttet Forening giver Fiskerne Adgang til Ulykkesforsikring mod et aarligt Medlemsbidrag af 5 Kr., og paa samme Maade gives Adgang til Fartøjsforsikring gennem »Forsikringen af danske Sejlfartøjer til Fiskeribrug«.

Fiskeskipperskoler er oprettet i Frederikshavn, Grenaa og Esbjerg, hvor Fiskere kan forberedes til Sætteskipper- og Fiskeskipperprøven. Ved Snoghøj er oprettet en Fiskerhøjskole, hvor der foruden anden almenyttig Undervisning ogsaa gives Fiskerne Adgang til Forberedelse til ovennævnte Eksaminer.

Til Lettelse for Fiskeriet ud for Jyllands Vestkyst er oprettet Faresignalstationer og Læmoler til Hjælp for Landingen samt to i Thyborøn Kanal stationerede Redningsdampere.

Til Lettelse for Afsætning af Fisk er der i England ansat en af Staten lønnet Fiskeriagent.

Ferskvandsfiskeriet har altid i Danmark spillet en meget stor Rolle. Medens det i gammel Tid hovedsagelig kun havde Betydning for at dække det indenlandske Forbrug, er dette Forhold nu fuldstændig ændret. Hvad der nu bruges her i Landet, er fortrinsvis Udbyttet af de mindre betydende og mere lejlighedsvis Fiskerier, medens Udbyttet af de vigtigere og mere regelmæssige Fiskerier i stigende Grad bliver afsat til Udlandet. Saa at sige udelukkende beregnet paa fremmed Forbrug er Karpfiskeriet og Ørredfiskeriet.

Aalefiskeriet er det vigtigste. Fra gammel Tid findes der ved de fleste Vandmøller Aalekister, og hvor en saadan affisker et større Omraade, kan Aalefangsten være betydelig. Rational Aaledrift har mange Steder givet et udmærket Udbytte og vil rimeligvis vinde større Udbredelse. Desværre drives Aalefiskeriet endnu i de fleste af vore Vande paa en gammeldags og uøkonomisk Maade. — Vore ferske Vande huser udover Fisk kun eet Vanddyr, der er Genstand for Fiskeri. Det er Krebsen. Men denne er imidlertid ikke til Stede i nær tilstrækkelig Mængde, fordi den ret rigelige Bestand formindskedes stærkt i Halvfemserne som Følge af et ondartet Angreb af Krebsepest. Alle er imidlertid enige om, at der her i Landet er gjort altfor lidt for Krebseavl og Krebsefangsten. Dennes Værdi er næppe over et Par Tusind Kroner aarlig. Dog er der, i de senere Aar gjort Forsøg paa at bedre denne Tingenes Tilstand, og hvis ikke den nye, store Krig var kommet, var det rimeligvis lykkedes.

Endnu er Driften af de fleste af de ferske Vande i Danmark meget gammeldags, men der er dog særlig paa Øerne sket betydelige Fremskridt i de senere Aar. En voksende Fare truer Fiskeriet gennem Forurening af Vandene, mod hvilket der hidtil er taget altfor faa Forholdsregler. — Først ved Lov om Fiskeriet af 5. April 1888 kom vort Fiskeri ind under planmæssig Lovgivning. Senere, den 26. Marts 1898, udskiltes Bestemmelserne om Ferskvandsfiskeri som en særlig Lov. Denne er senere blevet flere Gange revideret. Men endnu er der som sagt meget tilbage at ønske, førend Fiskeriforholdene i de ferske Vande kan siges at være fuldstændig tilfredsstillende.

Med Rette har Johannes Dalhoff betonet, at et Land med et saa begrænset Omraade som Danmark og med en saa ensartet Natur nødvendigvis maa faa en forholdsvis stor udenlandsk Omsætning, fordi Landbruget og enkelte andre Erhverv har Betingelser for at producere mere, end Landet under normale For-



hold selv har Brug for. Derfor maa Danmark søge sine Markeder ude i andre Lande, medens der er mangfoldige Raastoffer og Fornødenheder, som det danske Folk maa importere. At Størstedelen af Landets udenlandske Omsætning maa foregaa ad Søvejen, er en naturlig Følge af Landets Beliggenhed. Derfor har Danmark ogsaa en forholdsvis stor Handelsflaade, som med stort Held har deltaget i den internationale Koffardifart.

De ældste saakaldte Handelsberetninger fortæller os, at den ældste danske Handel havde sit Hovedsæde i Slesvig og i Ribe. Paa Ribe Torv traf man de vestfra kommende Købmænd, Romafarere og Folk, der rejste paa Flandern og England, medens der over Slesvig handledes øst- og sydpaa. De vigtigste Udførselsvarer var Heste, Kvæg, Svin, Korn, Honning, Tømmer og Fisk. Allerede paa Valdemar Sejrs Tid havde Danmark mere end et halvt Hundrede Købstæder med Byret og Privilegier for deres Købmænd. Omkring Aar 1200 opstod der imidlertid en lang Række tyske Hansestæder langs Østersøens Kyst. Da de sluttede sig sammen i det saakaldte Hansaforbund fra 1241, dannede de en mægtig Organisation, som gennem flere Aarhundreder beherskede Handelen i Norden og forhindrede den danske Handel i at komme til en selvstændig Udvikling. Det nyttede kun lidet, at vore Konger fra Valdemar Atterdag til Christian den Tredie gjorde mange Forsøg paa at bryde Aaget. Under disse Omstændigheder var Sildefiskeriet fra det 13. til Midten af det 16. Aarhundrede en stor Støtte. Dronning Margrete hjalp Handels- og Købstadslivet ved at indføre en bedre Møntordning, og under Erik af Pommern grundlagdes Øresundstolden, der oprettedes fra ca. 1425, til den blev afløst i 1850.

Som selvfølgelig var, blev København efterhaanden den vigtigste Handelsplads, og Ribe afløstes af Aalborg som Nummer 2 i Rækken. Medens Statsstyrelsen, navnlig under Christian den Anden og de følgende Konger, havde grebet ind i den frie Omsætning, idet det ansaas for Regeringens Pligt ved Hjælp af Udførselsforbud for hele Landet eller for enkelte Landsdele, kortvarigt eller for længere Tid at regulere Landets Forsyning med de vigtigste Livsfornødenheder, især Korn, kom delvis under Christian den Fjerde, men i udpræget Grad under de følgende Enevoldskonger Regalisme og Merkantilisme til at præge Danmarks Handelspolitik. Man betragtede Staten, og Staten betragtede sig selv, som den, der har den egentlige Ret til at handle og drive Industri. Men man kunde sælge eller midlertidig overdrage disse Regaler til Undersaatterne. Under Christian den Fjerde stiftedes de første Handelskompagnier, de merkantilistiske Principer knæsættes, og 1651 kom den betydningsfulde Toldrulle, der var præget af disse Principer. I Slutningen af det 17. og i Løbet af det 18. Aarhundrede oprettedes en Række Handelskompagnier, hvoraf det vigtigste blev Kongelige octroyerede Dansk-Asiatisk Kompagni, som grundlagdes 1732, og som indtil Udgangen af det 18. Aarhundrede drev en stor Handel paa Ostindien og Kina. Men lidt efter lidt sygnede det hen og blev ophævet i 1844. Danmark havde været det Land, hvor Merkantilismen først havde faaet praktisk Anvendelse, men til Held for os blev det ogsaa det Land, hvor den først blev forladt. Korn- og Kvæghandelen blev frigivet 1788, og den meget vigtige Toldforordning af 1797 betegner en fuldkommen Kursændring. Men Krigen med England 1807—14, Adskillelsen fra Norge, Flaadens Tilintetgørelse og Statskassens Fallit lammede selvfølgelig al Handel og Skibsfart. Denne sørgelige Tingenes Tilstand

vedvarede, indtil Handelskrisen i 1857 og Krigen 1864 atter bragte en Forandring heri. Efter en langvarig Krisetilstand kom der nu atter Opgang, og i første Række har det danske Landbrugs Produktionsforhold været Aarsag her- til. Kornet afløstes efterhaanden, men især i Løbet af 1880'erne, af de animal- ske Produkter som Landbrugets Hovedeksportvare, og samtidig blev Danmark en stor Forbruger af udenlandske Korn- og Foderstoffer. Den stærke indu- strielle Udvikling krævede øget Indførsel af Kul, Raastoffer og mange Halv- fabrikater, og den almindelige Opgang og Velstand i Befolkningens Levevis krævede store Import af udenlandske Fornødenheds- og Luksusvarer.

Til Fremme af Handelen i Danmark som i Udlandet har der i den nyere Tid virket en Række Love, som har løst Baand fra den gamle Tid og skabt Retsregler, som bedre svarede til det økonomiske Livs Udvikling. Nærings- livets Frigivelse gennemførtes i Overensstemmelse med Grundloven ved en Række Love, hvoraf den vigtigste er Næringsloven af 1857. Den tillod det dan- ske Folk at drive Handel til alle Sider. Sø- og Handelsretten oprettedes i 1861. 1872 fik vi Konkursloven, hvortil senere kom Loven om Tvangsakkord i 1905. Urigtig Varebetegnelse og falsk Reklame begyndte Lovgivningen at træffe spe- cielle Bestemmelser imod i 1894. En vigtig Lov, der fastslog Handelscoutumer og gav Retsregler for en Række hidtil ikke lovbestemte Forhold, er Loven om Køb af 1906. En meget vigtig Lov er ligeledes den fra 1912 om Bogførings- pligten.

Den stærke Udvidelse af Danmarks Handel har stillet de største Krav til Trafik- og Transportvæsenets Udvikling. Esbjerg Havn blev aabnet 1875 og er senere stærkt udvidet, Københavns Frihavn traadte i Virksomhed i 1894, og senere er Københavns Havn og mange Provinshavne blevet forbedrede og ud- dybede. Ligeledes er Jernbanenettet stærkt forlænget, saa det nu omspænder hele Landet som er forbundet ved Færger. Samtidig har Post-, Telegraf-, Tele- fon-, Sporvejs- og Automobiltrafiken undergaaet en rivende Udvikling, som først nuværende Krig har slaaet en foreløbig Bøm for.

Det siger sig sely, at Skibsfarten paa Danmark i sin historiske Udvikling er meget nøje knyttet til Handelen. Baade Danmarks og fremmede Landes Flaad- er deltager deri, ligesom Danmarks Flaade er med i Fragtfarten mellem frem- mede Lande i et Omfang, der i Forhold til Folketallet giver Danmark den trediestørste Flaade i Verden. Det første Dampskib fik den danske Flaade 1819. Det var »Caledonia«, der gik i Post- og Passagerfart mellem København og Kiel. De næste fulgte forbavsende langsomt efter. 1870 var Dampskibenes An- tal 89 med 10.000 Registertons, 1890 ca. 300 med 100.000 Registertons, 1901 500 med 260.000 Registertons. Efter den Tid har der været Fart i Udviklingen, som har været karakteriseret ved Anskaffelsen af store Skibe, hvoraf mange er drevet med Dieselmotorer. Hvor stor den danske Handelsflaade er i Øjeblik- ket, kan ikke siges paa Grund af de særlige Forhold, som Krigen har skabt.

Den danske Sejlskibsflaade har sit Hovedsæde i Svendborg og Marstal. Mange Sejlskibe er i de senere Aar gaaet over til Motordrift. Det er Eksemplet fra de store Dieselmotorskibe, som Burmeister & Wain i København har bygget, der har virket dragende, efter at det viste sig, at de allerede i Starten havde overvundet saa godt som alle Vanskeligheder.

De danske Sejlskibe hævder sig stadig i Farten paa vore Nabolande med

saadanne grove Varer som Mursten, Cement og Trælast. Derimod er den store Stigning i Godsmængden gaaet over til Damperne. At den indgaaende Godsmængde i Kvantitet er langt større end den udgaaende, er en simpel Følge af Hovedvarernes Art, men er en Ulempe for Trampfarten paa Danmark, da der som Følge heraf kun er ringe Lejlighed til at faa Returfragt herfra med Dampere, som kommer med Ladning hertil.

Vor danske Handelsflaade har altid deltaget i stort Omfang i Farten mellem fremmede Havne, og med berettiget Stolthed kan vi hævde, at der næppe er mange Havnepladser Verden over, hvor ikke Dannebrog vises med forholdsvis korte Mellemrum. Hvor stort Antallet af danske Skibsbesøg i fremmede Havne er nu, kan ikke siges med Bestemthed paa Grund af Krigens Forhold, men det beløber sig utvivlsomt til op imod 40.000, hvoraf ca. 3000 i Havne udenfor Europa. De danske Skibe indtjener store Millionbeløb i ren udenlandsk Fart, og i Farten fra Danmark til Udlandet indsejler danske Skibe ligeledes Millionbeløb. Aar for Aar har Kurven vist en stærk Stigning. Den danske Koffardflaade er vel vedligeholdt og i enhver Henseende konkurrencedygtig. Naar Krigens Ragnarok engang er forbi, vil den sikkert igen vise sig som en meget vigtig Faktor i det hjemlige Erhvervsliv.

Johannes Dalhoff har peget paa, at jo længere man gaar tilbage i Tiden, des vanskeligere vil det af flere Grunde være at danne sig et Begreb om Omfanget af det Haandværk, som gennem Tiderne er drevet her i Landet. Selve de fremstillede Genstande, der kendes og er opbevarede endog helt fra Oldtiden, vil ofte vise sig at være indført fra Romerriget, Tyskland eller Flandern. Landets store Skovrigdom i tidligere Tid har dog affødt en Virksomhed med Tildannelse og Benyttelse af Træ til Hus- og Skibsbygning. Der blev udvundet en Del Jern af Myremalm, Der findes her i Landet Møller og Kalkværker, hvis Levetid kan føres ca. 1000 Aar tilbage. Men meget af det, der nu forarbejdes industrielt, var tidligere udelukkende Led i den huslige Gerning og har efterhaanden skilt sig ud herfra og er gaaet over til at blive selvstændig haandværksmæssig Virksomhed. En stor Del af det Haandværk, som vi har kendt her i Danmark fra gammel Tid, er opstaaet under den Form, at man bearbejdede Stof, som de enkelte Kunder indleverede. Naar bortses fra Reparationsarbejde, finder man endnu kun spredte Rester tilbage heraf. Dog kom rejsende Svende i deres Vandreaar til Danmark i stort Tal fra de sydlige Lande, og disse Svende satte deres Præg paa Haandværket herhjemme, saaledes at det kun uegentligt blev dansk Haandværk.

Der er næppe mange Haandværksvirksomheder, der har naaet noget betydeligt Omfang, maaske med Undtagelse af Byggefagene, for hvilke der kunde frembyde sig større Opgaver ved Opførelsen af Kirker og Slotte. Ser man paa den industrielle Tilstand i Danmark i Begyndelsen af det 19. Aarhundrede, maa man lægge Mærke til, at en betydelig Del af de Industrivarer, der forbruges, leveredes af Husfliden, som dreves flittigt adskillige Steder paa Landet, især af Husmands- og Bønderkoner.

Det danske Haandværk og den danske Industri var i ældre Tid undergivet Lavsordningen, der her i Landet kan føres helt tilbage til Valdemarernes Tid, men især udvikledes i det 15. Aarhundrede. Med Næringsloven af 1857 tabte Lavene deres Betydning. Købstædernes Eneret til Udøvelsen af de fleste Haand-

værk bortfaldt, og Svendepøver blev frivillige. Samtidig fik enhver Ret til at udføre et hvilket som helst Arbejde. Kun hvis fremmed Hjælp benyttedes, skulde der løses Borgerskab eller Næringsbevis. Faa Aar efter blev ogsaa Industriens og Haandværkets Toldbeskyttelse paa mange Punkter sat betydelig ned i Forhold til, hvad den før havde været. Toldloven af 1863, der bestod saa godt som uforandret til 1908, indførte mange Ændringer, og Adskillelsen fra Hertugdømmerne i 1864 havde selvfølgelig ogsaa en gennemgribende Betydning.

Den danske Industris lokale Fordeling er kun for enkelte Industrier bestemt af de naturlige Forhold. Her tænkes paa Træindustri i skovrige Egne, mineralsk Industri, hvor der findes Ler, Kridt og Kalk. Man kan ogsaa i denne Forbindelse nævne Uldindustrien i jyske Hedeegne, men Storindustriens Fremtrængen sletter lidt efter lidt de lokale Ejendommeligheder ud. Det har et mere tilfældigt Præg, hvor den finder Stedet bedst egnet til at anbringe sine Virksomheder. Transportforholdene pr. Bane eller via Havn og Bosættelsen af Arbejderne er ogsaa ofte afgørende. Alle de mange Smaaaktiviteter, for hvem det gælder at skaffe sig en Kundekreds i deres nærmeste Omegn, maa naturligt sprede sig ud over hele Landet, men det er ofte mærkeligt at se, hvor mange Virksomheder af samme Slags det ofte kan lykkes at opretholde Tilværelsen paa et meget begrænset Omraade.

Anvendelsen af Maskinkraft har udviklet sig enormt i de sidste Menneskealdrer, og det er en kendt Sag, at Grunden til, at den mekaniske Kraft i de senere Aar i saa stort Omfang har kunnet tages i Anvendelse af den lille Industri, er Opfindelser og Forbedringer paa Olie- og Elektromotorernes Omraade. Det er navnlig disse sidste, der nu finder en mægtig Udbredelse.

Næringsloven af 1857 gjorde en brat Ende paa den gamle Lavsordning, men den er endnu det Grundlag, hvorpaa Haandværk og Industri hviler i næringsretlig Hensende. Den Revolution, som det gamle Haandværks Fortrængen af den moderne Industri, Maskinteknikken og Kapitalismen maatte foraarsage, har ganske naturligt affødt den danske Arbejderbeskyttelseslovgivning. Til Ære for vort Land fik den forholdsvis tidligt en meget stærk Stilling. De vigtigste Bestemmelser er samlede i Fabriksloven af 1913 og i Ulykkesforsikringsloven.

Det danske Haandværk og den danske Industri har i Modsætning til de andre danske Erhverv, som er omtalt her, kun opnaaet meget sparsomme direkte Tilskud fra Staten. Vi har Danmarks tekniske Højskole, hvor de danske Ingeniører uddannes, og endvidere ydes der Tilskud til tekniske Skoler rundt om i Landet. Til videre faglig Uddannelse er oprettet Teknologisk Institut i København, en Institution, som er i stadig Vækst. Naar Krigen engang er forbi, kan der yderligere ventes store Udvidelser af de Institutioner, hvor de unge Mennesker uddannes, som vil beskæftige sig med de danske Erhverv. Dette gælder i første Række Handelshøjskolen, Købmandsskolen og Teknologisk Institut.

# DEN DANSKE STATSSTYRELSES OPBYGNING I HOVEDTRÆK

Af Dr. phil *Hans Jensen.*

**D**ANMARK var i en lang Periode, lige fra 1660 til 1848 eller formelt til den frie Forfatnings endelige Udformning og Stadfæstelse ved Juni-grundloven af 5. Juni 1849, en enevældigt styret Stat. Kongemagten havde ifølge Kongeloven af 1665 en saa fuldkommen Myndighed som ikke ifølge noget andet Lands Statsforfatning, men dette betød dog ikke, at Landets Styrelse blev prisgivet personlig Vilkaarlighed. Tværtimod medførte Kongemagtens enestaaende stærke Stilling, den fuldstændige Udelukkelse af enhver anden grundlovsmæssig Magtfaktor i Statslivet, at Kongedømmet fik Mulighed for at opbygge et systematisk Regeringsapparat og Embedsvæsen og for at gennemføre vidtrækkende Samfundsreformer. Ved alt dette blev Grunden lagt til den moderne danske Stat, og ved Overgangen fra Enevælde til fri Forfatning kunde der med Hensyn til alle almindelige borgerlige Forhold bygges videre paa den givne Retsordning. Forholdet mellem Statsmagt og Samfund, mellem Embedsmand og Privatmand ændredes ikke paa nogen praktisk afgørende Maade.

Det virkelig nye var blot det, at Folket nu selv gennem en valgt Rigsdag skulde have Andel i Lovgivningsmagt og Skatteudskrivning, og endda var det ikke noget helt nyt, at der skulde være en Folkerepræsentation. Fra 1834 havde der været saakaldte Provinsialstænderforsamlinger (for henholdsvis Nørrejylland og Øerne ligesom for hvert af de da til det danske Monarki hørende Hertugdømmer Slesvig og Holsten). Ganske vist var der principielt ikke tillagt disse Forsamlinger andet end rent raadgivende Myndighed, men i Praksis havde deres Indførelse allerede været et betydningsfuldt Brud med den absolutte Enevælde.

1849 blev Danmark gennem Junigrundloven en fuldt konstitutionel Stat, og der indførtes straks lige og almindelig Valgret til baade Rigsdagens Landsting og Rigsdagens Folketing, men heri skete der for Landstingets Vedkommende en Indskrænkning ved Grundlovsændring 1866, idet der ved Landstingsvalg blev for de højest beskattede en ekstra, privilegeret Valgret med lige saa stor Indflydelse paa Valgene som den almindelige Valgret. Efter de langvarige politiske Partikampe, hvori et »Højre« stod skarpt mod det »Venstre«, der krævede Genindførelse af den almindelige Valgrets Eneherredømme ved Rigsdags-

valg, kom endelig Grundloven af 5. Juni 1915, der med visse Ændringer af 10. September 1920 (under Hensyn til Genforeningen med de sønderjyske Landsdele) er Danmarks nugældende Statsforfatning.

### *Danmarks Riges Grundlov*

rummer i sine første tre Paragraffer følgende Bestemmelser:

1) Forfatningsformen er indskrænket-monarkisk, og Kongemagten nedarves efter en Arvefølge, som er bestemt i Tronfølge-loven af 31. Juli 1853, hvilket vil sige, at arveberettigede er ægtefødte, mandlige og i lige mandlig Linje nedstammende Efterkommere af Kong Christian IX og Dronning Louise.

2) Den lovgivende Magt er hos Kongen og Rigsdagen i Forening. Den udøvende Magt er hos Kongen. Den dømmende Magt er hos Domstolene.

3) Den evangelisk-lutherske Kirke er den danske Folkekirke og understøttes som saadan af Staten.

Hermed er det fastslaaet, at der i Danmark i Overensstemmelse med de politiske Ideer, der var blevet stærkt forfægtet i det 18. Aarhundrede og mere og mere kom til at præge det civiliserede Statslivs Udvikling i det 19. Aarhundrede, finder en *Statsmagts Deling* Sted. Det kan ikke siges, at vi udgør et egentligt Demokrati, idet Kongedømmet principielt indtager en meget fremtrædende Plads i Statsstyrelsen som Eneindehaver af den udøvende og som med Rigsdagen ligeberettiget Deltager i den lovgivende Magt, men det skal tjene til det hele Borgersamfunds og hvert enkelt Samfundsmedlems Betyggelse, at Kongen kun kan udstede Love, der er vedtaget af den folkevalgte Rigsdag, og at ingen kan dømmes i Henhold til disse Love uden af Domstole, der forudsættes at staa uafhængigt over for baade Konge og Rigsdag. I andre Grundlovsparagraffer fastslaaes det udtrykkeligt, at Domstolene har i deres Kald alene at rette sig efter Loven, og at de er berettigede til at paakende ethvert Spørgsmaal om Øvrighedsmyndighedens Grænser, hvilket dog ikke betyder, at nogen ved at bringe sin Sag for Domstolene kan unddrage sig fra foreløbig at efterkomme Øvrighedens Befaling. Ved Øvrighedsmyndighed forstås den Myndighed, nogen Deltager i Statens Forvaltning udøver paa dennes Vegne, særlig gennem Paabud eller Befalinger over for Borgerne, og her er der altsaa givet Domstolene en Ret til Kontrol og dermed Borgere, der udsættes for Vilkaarlighed, et Værn.

Bestemmelsen om den danske Folkekirke og Statens Understøttelsespligt over for den er Udtrykket for, at den danske Stat ikke staaer ligegyldig i religiøs Henseende, men anerkender en bestemt Religionsform som Folkets Religion og i egen Interesse drager de heraf flydende Konsekvenser. Dette understreges ogsaa ved en Grundlovsparagraf, der bestemmer, at Kongen altid skal tilhøre den evangelisk-lutherske Kirke.

### *Kongemagten.*

Om Kongen og hans Magt gives der i Grundloven en Række Bestemmelser.

Kongen er myndig, naar han har fyldt sit 18. Aar, og det samme gælder om de kongelige Prinser (medens andre Borgere først er myndige ved 21-Aars Alderen). Kongen kan ikke uden Rigsdagens Samtykke være Regent i andre Lande, og forinden han tiltræder Regeringen her i Landet, afgiver han skriftlig

i Statsraadet en højtidelig Forsikring om ubrødelig at ville holde Grundloven. Staten giver ham en aarlig Ydelse (»Civilliste«), der bestemmes for hele hans Regeringstid ved en Lov, hvorved tillige fastsættes, hvilke Slotte og andre Stats-ejendele der skal overlades Kongen til Brug. Ogsaa for Medlemmer af det kongelige Hus kan der fastsættes Aarpenge ved Lov, Aarpenge, der ikke uden Rigsdagens Samtykke kan nydes uden for Riget (men i Praksis vil der nu som Regel kun blive Tale om saadanne Aarpenge eller »Apanage« for Kronprinsen eller anden direkte og myndig Tronarving).

Grundlovens § 11 siger om den Kongen tillagte Myndighed: »Kongen har med de i denne Grundlov fastsatte Indskrænkninger den højeste Myndighed over alle Rigets Anliggender og udøver den gennem sine Ministre«.

Herved er det meget skarpt understreget, at Danmark netop er et »indskrænket« *Monarki*, ikke et indskrænket Demokrati, for saa vidt Kongen er den absolut første blandt Statsstyrelsens Faktorer, den afgørende, hvor ikke Afgørelser ligefrem er henlagt til de andre Faktorer, der sætter visse betydningsfulde Skranker for det absolutte i Kongemagten, medens denne ikke kan siges at have til Opgave at afgrænse de andres mere specielle Beføjelser.

Imidlertid er det altsaa ikke Grundlovens Mening, at Kongen rent personlig skal udøve den ham tillagte Magt. Den høje Betydning inden for vort Statsliv af Ministerembedet fremgaar af, at enhver Minister paa sit Omraade er iværksættende Organ og ansvarlig Repræsentant for Kongemagten. Grundlovens § 12 siger: »Kongen er ansvarsfri; hans Person er fredhellig. Ministrene er ansvarlige for Regeringens Førelse; deres Ansvarlighed bestemmes nærmere ved Lov« (det sidste er endnu ikke sket).

»Kongen udnævner og afskediger sine Ministre. Han bestemmer deres Antal og Forretningernes Fordeling imellem dem. Kongens Underskrift under de Lovgivningen og Regeringen vedkommende Beslutninger giver disse Gyldighed, naar den er ledsaget af en eller flere Ministres Underskrift. Enhver Minister, som har underskrevet, er ansvarlig for Beslutningen« (Grundlovens § 13).

Ministrene kan af Kongen eller Folketinget tiltales for deres Embedsførelse. I Forening udgør de Statsraadet, hvori Tronfølgeren, naar han bliver myndig, tager Sæde, og hvori Kongen fører Forsædet. Alle Love og vigtige Regeringsforanstaltninger forhandles i Statsraadet. Er Kongen i enkelte Tilfælde forhindret fra at holde Statsraad, kan han lade Sagen forhandle i et Ministerraad, der bestaar af samtlige Ministre under Forsæde af den, Kongen har udnævnt til Statsminister, men de her ved Stemme flerhed tagne Beslutninger skal senere forelægges Kongen, der da bestemmer, om han bifalder Indstillingen eller vil lade sig Sagen foredrage i Statsraadet (Grundlovens §§ 15 og 16).

Grundlovsmæssigt er der saaledes givet Kongemagten en overordentlig frem-skudt Plads som det faste, centrale Punkt i Statsstyrelsen, og til dens fastslaaede Beføjelser hører ogsaa, at »Kongen besætter alle Embeder i samme Omfang som hidtil« (det vil sige i samme Omfang under den frie Forfatning som under Enevælden).

#### *Embedsmændene.*

Ved Embedsmænd i snævrere Forstand forstaas kun Folk, der inden for Statens Tjeneste beklæder mere fremtrædende og ansvarlige Stillinger, og som

det derfor er, at Kongen ifølge Sædvane giver sin direkte Udnævnelse. Ingen kan ifølge Grundloven beskikkes til Embedsmand, som ikke har Indfødsret. Enhver Embedsmand, civil eller militær, afgiver en højtidelig Forsikring om at ville holde Grundloven — en Betingelse, der naturligvis bunder i den Tanke,



Hans Majestæt Kong Christian X.

at Staten maa kunne stole fast paa sine Embedsmænds Lovtroskab og da ganske særlig deres Forfatningstroskab; ingen dansk Embedsmand kan altsaa deltage i noget Forsøg paa med Vold at omstyrte Landets gældende, lovlige Forfatning uden at gøre sig til Meneder. Kongen kan afskedige de af ham ansatte Embedsmænd, hvis Pension da fastsættes i Overensstemmelse med Pensionsloven. Ligeledes kan Kongen forflytte Embedsmænd uden deres Samtykke, dog saaledes at de ikke derved taber i Embedsindtægter, og at der gives dem Val-



get mellem saadan Forflyttelse og Afsked med Pension efter de almindelige Regler. Der er saaledes i den hele Ordning lagt en vis Vægt paa, at Embedsmænd skal kunne staa med nogen Selvstændighed over for den Statsmagt, de tjener, og for Dommere gælder, under Hensyn til Domstolenes hele Stilling i Statsforfatningen, en ubetinget Selvstændighed, idet de ikke kan afsættes uden ved Dom og heller ikke forflyttes mod deres Ønske uden for de Tilfælde, hvor en Omordning af Domstolene finder Sted; kun den Dommer, der har fyldt sit 65de Aar, kan afskediges, men uden Tab af Indtægter.

Saa vel for de egentlige Embedsmænd i Grundlovens og anden ældre Lovgivnings Forstand som for de Statsfunktionærer, der tidligere betegnedes som Bestillingsmænd, gælder siden 1919 de Regler, der er samlet i »Tjenestemandsløven«. Statens Tjenestemand er enhver, der varigt og som Livsgerning for fast Løn har Ansættelse i Statens Tjeneste, men Betegnelsen »Tjenestemand« har derefter ogsaa vundet Indpas som Betegnelse for Personer, der er ansat i kommunale Stillinger. Det er et stort Antal Personer, Statens og Kommunernes Tjeneste tilsammen lægger Beslag paa, og alle disse er unddraget det direkte Arbejde i Erhvervenes Tjeneste. Indirekte tør det derimod siges at være deres Opgave at tjene Erhvervene og deres Folk og derved saa vel som disse at yde deres Bidrag til Opretholdelse og Udvikling af Samfundets Velfærd og Velstand.

I et Samfund, hvor der ikke fandtes en omfattende statslig og kommunal Administration, kunde der ikke drives ordentlig Erhvervsvirksomhed, og jo mere udstrakte de administrative Opgaver, Staten og Kommunerne maa tage op, bliver, desto mere omfangsrigt og bekosteligt bliver nødvendigvis ogsaa hele det administrative Apparat.

### *Central og lokal Administration.*

I Historieskrivningen er det blevet berettet som Vidnesbyrd om Enevoldskongens Indgriben selv i de mindste Ting, at Frederik VI personlig skulde sanktionere f. Eks. Rejsningen af et Plankeværk ved et af Statens Kontorer i Provinsen. Rigtigere bør et saadant Træk opfattes som Udslag af den vidt drevne Centralisation, der blev gennemført i den danske Statsstyrelse under Enevælden. Kongen selv har kun rent formelt haft med en saadan Sag at gøre, men den skulde passere de centrale Regeringskontorer i København og underkastes Afgørelse her, før den vedkommende lokale Myndighed fik Lov til at foretage sig noget. En vidtgaende Centralisation er ogsaa under den fri Forfatning blevet bevaret i den danske Statsforvaltning; i stort Omfang maa de lokale Myndigheder ude i Landet hente deres Forskrifter i de Sager, de har med at gøre, fra de centrale Myndigheder med direkte Tilknytning til Regeringen i København.

Det øverste Apparat for Statsstyrelsen, svarende til de nuværende Ministerier, var under Enevælden inddelt i saakaldte Kollegier, fordi det var et Raad af Embedsmænd, der inden for hver Afdeling traf dets Beslutninger. Inden for et moderne Ministerium fremtræder hver Beslutning og Afgørelse principielt og formelt i Ministerens Navn, men rent faktisk afgøres de fleste daglige Sager af vedkommende Departementschef eller Kontorchef, kun at dette altid sker paa Ministerens Vegne. Anderledes er det naturligvis med de større og navn-

lig mere politisk betonedede Afgørelser, hvor Ministeren ikke kan undgaa at tage selvstændigt Standpunkt.

Der findes ved Begyndelsen af 1943 i alt 13 Ministre og derfor, da Ministeriets Chef, Statsministeren (i tidligere Tid benævnt Konseilspræsident), tillige er Udenrigsminister, og da Krigs- og Marineministerium sorterer under en fælles Minister, Forsvarsministeren, 15 Ministerier: Statsministeriet, Udenrigsministeriet, Finansministeriet, Justitsministeriet, Ministeriet for Landbrug og Fiskeri, Indenrigsministeriet, Ministeriet for offentlige Arbejder, Trafikministeriet, Arbejdsministeriet, Socialministeriet, Kirkeministeriet, Undervisningsministeriet, Krigsministeriet, Marineministeriet, Ministeriet for Handel, Industri og Søfart. De enkelte Ministerier er inddelt i Hovedafdelinger, der som Regel kaldes Departementer, men ogsaa kan være betegnet ligefrem som »Afdelinger« (under Udenrigsministeren staar saaledes een »Direktør«, der under sig har to Afdelingschefer), Generaldirektorater (f. Eks. for Statsbanerne) eller Direktoratere (f. Eks. Fiskeridirektoratet). De enkelte Hovedafdelinger er saa igen delt i flere Kontorer, der ledes af Kontorchefer med Fuldmægtige og Sekretærer under sig. Nær knyttet som hjælpende Organer til Ministerierne er forskellige specielle Styrelsesgrene eller Tilsynsmyndigheder (f. Eks. Sundhedsstyrelse, Banktilsyn, Undervisningsinspektører). Saa stærkt samles i den centrale Statsadministration Traadene fra hele Landet, at der, bortset fra det kommunale Selvstyre, egentlig ikke bliver noget stort selvstændigt Raaderum for de lokale Myndigheder.

Den almindelige administrative Inddeling af Landet er Amtsinddelingen. Der findes i alt 23 Amter, nemlig paa Sjælland 5 (København, Frederiksborg, Holbæk, Sorø og Præstø Amter), paa Fyn 2 (Odense og Svendborg), i Nørrejylland 10 (Hjørring, Aalborg, Thisted, Viborg, Randers, Aarhus, Skanderborg, Vejle, Ringkøbing, Ribe) samt Maribo Amt og Bornholms Amt og de efter Genforeningen 1920 oprettede sønderjyske Amter (Haderslev, Aabenraa-Sønderborg, Tønder) og endelig Færøerne. I Spidsen for hvert Amt staar en Amtmand. »Stiftamtmand« kaldes den Amtmand, der — med Sæde som Regel i Stiftsbyen — sammen med Biskoppen udgør den saakaldte Stiftsøvrighed i Sager vedrørende Folkekirkens Forhold. København henhører ikke under nogen Amtmand eller Stiftamtmand, men er, ligestillet med hvert af Amterne, at regne for en særlig »Overøvrighedskreds« og staar under en Overpræsident, der ikke behøver at have juridisk Uddannelse, hvilket derimod kræves af en Amtmand.

Amtmandens — og Overpræsidentens — Opgaver er dels af repræsentativ Natur, dels praktisk administrative, idet en Amtmand kan siges at have visse Beføjelser over for den offentlige Forvaltning i sit Amt bortset fra Anliggender, der udtrykkeligt er unddraget hans Embedsomraade, men hans Myndighed er dog kun i visse Henseender — som f. Eks. ved Separationsbevillinger og i andre Forhold vedrørende Person- og Familieret — stærkt fremtrædende.

Som »Underøvrighedskreds« betegnes Politikresene, hvoraf der i Landet findes i alt 72. I hver Politikres findes en Politimester, der først og fremmest skal sørge for den almindelige Retsordens Opretholdelse og over for de lokale Domstole repræsentere Anklagemyndigheden, men herudover har under Amtmandens Overtilsyn at varetage forskellige administrative Opgaver. Til Hjælpere har han paa Landet Sognefogderne. Københavns Politidirektør har en lig-

nende Stilling som Politimestrene, hvad selve Politivæsenet angaar, medens han har mindre at gøre med andre Opgaver, som her mere er henlagt under kommunale Myndigheder.

Det folkevalgte Kommunalstyre er det, som i det hele sætter snævre Grænser for egentligt Embedsmandsstyre i de offentlige Forhold her i Landet.

### *Domstole og Retspleje.*

Tidligere var den samme Mand paa een Gang Underretsdommer og Politimester, men der er nu sket en Adskillelse mellem Domstole og Forvaltning, saaledes at Politi og Anklagemyndighed staar som selvstændige Myndigheder over for Domstole, der nu i kriminelle Sager kun virker ifølge den saakaldte »Anklagegrundsætning«, staaende upartisk mellem en Anklager med den Opgave at føre det fældende Bevis samt kræve den strenge Straf og en Forsvarer med den Opgave at gendrive eller svække Beviset, eventuelt begære den mildere Straf.

Den nuværende danske Retsplejeordning er indført ved en Lov om Rettens Pleje af 11. April 1916. Den traadte i Kraft 1. Oktober 1919 og er senere undergaaet visse Ændringer, men dog ikke i det mest væsentlige.

De fleste Retssager behandles først ved Underretterne — i København Byretten med forskellige Afdelinger —, der kun beklædes af en Enkeltdommer. Uden for København er der 92 Underretskreise. Fra Underretterne er der Appel til Landsretterne, hvoraf der er to: Østre Landsret for København og Øernes Amter, Vestre Landsret for Nørre- og Sønderjylland. Ved Landsretterne er der sædvanlig tre Dommere i hver Sag, og de er selv første Instans for borgerlige Retssager af en vis større økonomisk Betydning og i visse særlig alvorlige Kriminal­sager. Den øverste Domstol er Højesteret, hvortil der dog kun efter særlig Bevilling kan appelleres i Sager, der allerede er paadømt ved de to Retter. Ved Siden af de juridisk uddannede faste Dommere virker i Retsplejen Lægmænd, der dels som Nævninge ved Landsretterne i Kriminal­sager af meget alvorlig eller særlig politisk Karakter skal afgøre Skyldspørgsmaalet og deltage i Strafudmaalingen, dels som Doms­mænd medvirker paa lige Fod med de juridiske Dommere ved Behandlingen af mindre Kriminal­sager ved Underret eller Landsret. Landsretten kan iøvrigt ogsaa, naar den behandler Sø- og Handelssager i første Instans, bestemme, at den skal tiltrædes af 2 sø- og handelskyndige Dommere. Iøvrigt findes til Bedømmelse af Sø- og Handelssager i København Sø- og Handelsretten, hvori der foruden den retskyndige Præsident er sø- og handelskyndige Medlemmer, og uden for København er der til Behandling af saadanne Sager ofte særlige Sø- og Handelsretter, der foruden af Underretsdommeren som Formand bestaar af 2 sø- og handelskyndige Medlemmer.

I Spidsen for Landets Anklagemyndighed staar Rigsadvokaten, der under sig har Statsadvokaterne, som atter i denne Henseende er Politimestrenes Foresatte.

Hele det omfattende Rets- og Administrationsapparat tjener naturligvis eet stort Formaal: Opretholdelsen af Lov og Ret i Overensstemmelse med den lovgivende Magts Vilje.

*Rigsdagen, Parlamentarisme og Partivæsen.*

Rigsdagen, denne Faktor i Lovgivningsmagten ved Siden af Kongemagten, hviler paa »Tokammerssystemet« og bestaar af Folketing og Landsting.

Valgret og Valgbarhed til Folketinget har enhver, der har dansk Indfødsret, er fyldt 25 Aar og bor fast i Landet, men dog ikke den, der ved Dom er funden skyldig i en i den offentlige Mening vanærende Handling uden at have faaet Æresoprejsning, den, der nyder eller har nydt Understøttelse af Fattigvæsenet, som ikke er enten eftergivet eller tilbagebetalt, eller endelig den, der er ude af Raadighed over sit Bo paa Grund af Konkurs eller Umyndiggørelse.

Valgene til Folketinget foregaar principielt i store Krese, saaledes at København og Frederiksberg udgør 3 Storkrese og det øvrige Land 21 Amtskrese. Kresene er atter inddelt i Opstillingskrese, og i hver Valgkres vælges saa mange Medlemmer, som der er Opstillingskrese i Kresen. Det bliver 118 Medlemmer, men endvidere vælges, efter indviklede Regler 31 Medlemmer paa Tillægsmandater, deraf 6 for Hovedstaden, 10 for Øerne, 15 for Jylland, i alt 149 Medlemmer. Den hele Valgordning bygger paa Forholdstalsvalgmaaden og sikrer en nogenlunde ligelig Repræsentation for de forskellige Partier. Valgene finder Sted for 4 Aar ad Gangen.

Valgret og Valgbarhed til Landstinget har enhver Folketingsvælger, der har fyldt sit 35. Aar og har fast Bopæl i vedkommende Landstingskres. Valgmaaden, der ved Folketinget er direkte, er ved Landstinget indirekte, saaledes at Vælgerne ved Forholdstalsvalg vælger Valgmænd, som saa atter, ligeledes ved Forholdstalsvalg, vælger 57 Landstingsmænd, nemlig 10 i København med Frederiksberg, 45 i større Valgkrese uden for København, 1 paa Bornholm og 1 paa Færøerne. Af Landstinget selv er forinden Kres- og Folkevalgenes Afholdelse udpeget ved Forholdstalsvalg 19 Medlemmer, der saaledes bliver »landstingsvalgte«, hvorved det hele Medlemstal bliver 76. Landstingsvalgene foregaar for 8 Aar ad Gangen, dog saaledes at Halvdelen af de kres- og folkevalgte skal afgaa efter 4 Aar.

Rigsdagen, der indkaldes til at begynde sin ordinære aarlige Samling senest første Tirsdag i Oktober, virker ikke alene som Medindehaver af den lovgivende Magt, men den udstrækker sin Virksomhed til alle Statslivets Omraader og har Mulighed for at føre en almindelig Kontrol med Statsstyrelsen. Den bevilgende Myndighed, der ligger i, at der hvert Aar skal vedtages en Finanslov til Bestemmelse af Statens Indtægter og Udgifter, giver Folketingets Finansudvalg, der herved gør det forberedende Arbejde (fordi Finansloven forelægges først i Folketinget), en betydelig politisk Magtstilling og nødvendiggør, at Regeringen ved mange Afgørelser holder sig i Føling med det. En Ret for Rigsdagen til at føre almindelig politisk Kontrol med Regeringen finder Udtryk gennem flere Grundlovsbestemmelser, men derimod har det ingen direkte Hjemmel i Grundloven, at *Parlamentarismen*, den Ordning, at den siddende Regering altid skal være i politisk Overensstemmelse med Folketingets Flertal, er blevet et faktisk Led i dansk Statsforfatning. Det parlamentariske Krav blev siden 1872 hævdet af Venstre, men bekæmpet af Højre. Systemskiftet 1901, hvorved en Højre regering, der støttede sig til Landstinget, afløstes af en Venstre regering med stort Flertal i Folketinget, betød et sejrrikt Gennembrud for

Folketingsparlamentarismen, der senere har været respekteret af Kongemagten ved alle Regeringsdannelser. Ogsaa det 1942 udnævnte Ministerium Scavenius bygger paa Folketingets Tilslutning. Gennem Parlamentarismen bliver den virkelige Regeringsform væsentlig mere demokratisk end den i Grundloven principielt fastslaaede og i meget høj Grad et demokratisk Rigsdagsstyre, fordi Rigsdagen indirekte ogsaa kommer til at raade for Administrationen.

Rigsdagsstyre vil imidlertid atter sige Partistyre, fordi Rigsdagen i Overensstemmelse med Vælgerne deler sig i Partier der kæmper om Overtaget. Der har foruden nogle Smaapartier gennem lang Tid været fire »store« Partier: Konservative, Venstre, Radikale og Socialdemokrater. De to sidstnævnte kunde i 1919 danne en fælles Regering paa Grundlag af et Flertal, de tilsammen havde i Folketinget, men efter den tyske Besættelse af Landet 9. April 1940 følte det naturligt, at der med alle fire »store« Partier som Grundlag dannedes en national Samlingsregering.

Mulighed for Indrettelse af en anden Styreform end den rent parlamentariske foreligger naturligvis stadig inden for Rammerne af det konstitutionelle Monarki, der er fastslaaet i Grundloven.

### *Det kommunale Selvstyre.*

Den demokratiske Beskaffenhed af dansk offentligt Styre udtrykkes ogsaa meget kraftigt i vort Kommunalvæsen.

Kommunerne er dels Landkommuner, dels Købstadkommuner, og Landkommunerne er atter to Slags: Sognekommuner og Amtskommuner. De sidste staar som overordnede over for Sognekommunerne (medens Købstadkommunerne ligger uden for deres Omraade). En fuldkommen Særstilling i kommunal Henseende indtager Københavns Kommune. I alle disse Kommuner findes folkevalgte Raad: i København en Borgerrepræsentation foruden en af denne valgt Magistrat (Borgmestre og Raadmænd), i Købstæderne Byraad, i Landkommunerne Sogneraad og Amtsråd. I et Amtsråd er Amtmanden den selvskrevne Formand, medens andre Raad selv vælger deres Formænd, der i et Byraad derved bliver den folkevalgte Borgmester. Sogne- og Byraad vælges lige siden 1908 ved lige, almindelig Valgret for baade Kvinder og Mænd, medens den sidste Rest af tidligere privilegeret Valgret 1916 forsvandt fra Amtsrådene. Valgene er Forholdstalsvalg, og der stemmes paa Lister, saaledes at Vælgerne kan foretrække en bestemt af de paa en Liste opførte Kandidater.

Til Kommunalbestyrelserne er det overdraget at varetage i Overensstemmelse med de af Statsmagten givne Love og Forskrifter en væsentlig Del af de offentlige Opgaver med Hensyn til sociale Understøttelser af enhver Art, Undervisningsvæsen, Sundhedsvæsen, Vejvæsen, Havnevæsen, Politivæsen o. s. v. foruden naturligvis de rent stedlige eller kommunale Forhold i snævrere Forstand som Brolægning m. m. Det vil altsaa sige, at meget væsentlige Dele af Danmarks offentlige Forvaltning er henlagt ikke under Embedsmænd, men under politiske Organer, thi saaledes maa de kommunale Raad som folkevalgte Forsamlinger opfattes, og Partivæsenet faar derved Lejlighed til at præge den lokale Forvaltning, ligesom det præger Rigets øverste Forvaltningsmyndighed: den parlamentariske Regering.

*Kirke- og Undervisningsvæsen. Social Forsorg. Forsvarsvæsen.*

Ogsaa i de kirkelige Forhold fremtræder den demokratiske Ordning af Samfundslivet i Danmark. Grundloven stiller i Udsigt, at Folkekirkens Forfatning skal ordnes ved Lov. Men der er i den Henseende ikke sket andet, end at der er indført Menighedsraad, valgt ved almindelig Valgret for Folkekirkemedlemmer, der har begæret Optagelse paa Valglisterne. Et Menighedsraad har bl. a. til Opgave at foretage Indstilling af Ansøgere ved Embedsledighed i det paagældende Pastorat. Menighedsraadene i et Stift har ved Biskoppens Udnævnelse en Indstillingsret, der i Praksis er lig med Valgret. Mellemedet mellem Biskop og menige Sognepræster er Provsterne, der udnævnes som andre Embedsmænd, men tillige hver især fungerer som Sognepræster.

Af det tidligere gejstlige Tilsyn med Folkeskolen er nu kun bevaret den Ordning, at Sognepræster uden for København fører Tilsyn med Religionsundervisningen, og at en Provst altid er Medlem af den Skoledirektion, der jævnsides med en Amtsskolekonsulent fører Tilsyn med et Amts Landsbyskoler, medens Købstadskolerne direkte staar under Undervisningsministeriets Tilsyn.

Det er Kommunerne, der opretholder alt Folkeskolevæsen. Til Købstadskolerne er som Regel knyttet Afdelinger for Mellem- og Realskoleundervisning (og herunder efter den seneste Nyordning ogsaa en eksamensfri Mellemskole). Iøvrig findes mange private, statsunderstøttede Mellem- og Realskoler, og desuden glider Mellem- og Realskoleundervisningen ind som Led i Gymnasieskoler — hvoraf der er baade statslige, kommunale og private —, der som Fortsættelse af Mellemskolen rummer et treaarigt Gymnasium, som forbereder til Studentereksamen, der falder i tre Linjer: den klassisk-sproglige (kun ved et Faatal af Skoler), den nysproglige og den matematisk-naturvidenskabelige. Mange, der har taget Studentereksamen, fortsætter deres Studier ved Universiteterne i København og Aarhus med en Embedseksamen for Øje. Ved København findes 5 Fakulteter: det teologiske Fakultet, hvor vordende Folkekirkpræster tager Eksamen, det rets- og statsvidenskabelige, hvor der afholdes dels juridisk Embedseksamen, dels saakaldet »statsvidenskabelig« (d. v. s. nationaløkonomisk) Eksamen, det lægevidenskabelige, det filosofiske for sproglig-historiske og filosofiske Fag og endelig det matematisk-naturvidenskabelige Fakultet. Ved de to sidstnævnte Fakulteter uddannes — foruden flere Slags videnskabelige Specialister — Faglærere for de højere Skoler. I Aarhus, hvor Universitetsundervisningen begyndte 1927 og endnu ikke er fuldstændig, findes et humanistisk Fakultet (svarende til det filosofiske i København), et økonomisk-juridisk, et lægevidenskabeligt og et teologisk.

I København opretholder Staten desuden flere andre højere Lærestalter: Den tekniske Højskole, Den kgl. Veterinær- og Landbohøjskole, Den farmaceutiske Lærestalt, Tandlægehøjskolen og Kunstakademiet. Endelig findes her en handelsvidenskabelig Lærestalt, der med Støtte fra Staten opretholdes af Handelsstanden. Fremdeles støtter Staten alle Slags elementære Fagskoler og ligeledes de særlig for Landbefolkningen betydningsfulde Folkehøjskoler.

Den Omsorg, den danske Stat viser over for alt Undervisningsvæsen, det højere som det mere elementære, ligesom den Støtte, der ydes Videnskab, Kunst og Litteratur, Opretholdelse af Musæer m. m. er Udtryk for, at den danske

Stat ikke blot vil være en Retsstat, der værner Borgernes Liv og Ejendom, men ogsaa en Kulturstat, der vil fremme Oplysning og det aandelige Liv. Men den moderne danske Stat stiller sig tillige et andet vidtgaaende Formaal for Indgriben i Samfundets Liv: Forsorgen for de Statsborgere, der ikke evner at klare sig selv. Fattighjælp, der medførte Tab af borgerlige Rettigheder, var tidligere den væsentlige Form for offentlig Hjælp til trængende, men den moderne Socialforsorg, der ikke har saadanne Følger, fik sin egentlige Indledning ved en Lov om Alderdomsunderstøttelse 1891, og er nu meget vidtspændende og særlig sat i System ved »Socialloven« af 1933. Samtlige offentlige »sociale Udgifter« (statslige og kommunale tilsammen) beløb sig 1939—40 til 529.501.000 Kr., men var 1940—41 under Krigsforholdenes Udvikling steget til 674.624.000 Kr., medens de samlede offentlige Udgifter — for baade Stat og Kommuner — beløb sig til noget over 1.400.000.000 Kr.

Hær og Flaade der tidligere udgjorde en meget betydelig Del af de offentlige Udgifter, har i de senere Aar krævet forholdsvis færre Omkostninger, da Danmark er et Land, der ikke har fulgt Staternes almindelige Eksempel og oprustet, men tværtimod i Mellemkrigstiden har nedrustet. Hæren kostede 1941—42 42.543.000 Kr., Søværnet 29.410.000 Kr.

#### *Statsborgernes Stilling.*

Gennem den moderne danske Stats Institutioner og Foranstaltninger er den enkelte danske Borger baade som Yder og Nyder blevet knyttet nøjere til det offentlige end før i Tiden. De store offentlige Udgifter nødvendiggør en kraftig Beskatning, for at tilsvarende Indtægter kan tilvejebringes. Borgeren har til Gengæld for sine Ofre og Pligter, til hvilke sidste ogsaa hører den Værnepligt, der ifølge Grundloven paahviler alle Mænd, Fordelen af at tilhøre en velordnet Rets- og Kulturstat, der sikrer sine Undersaatter bestemte Goder og Rettigheder: Sikkerhed mod vilkaarlig Fængsling, Boligens Ukrænkelighed, Ejendomsrettens Ukrænkelighed, Næringsfrihed, Ret til offentlig Understøttelse i Trangstilfælde, gratis Børneundervisning i Folkeskolen (samtidig med at der som Pligt kræves Skolegang for alle Børn mellem 7 og 14 Aar), Trykkefrihed, Foreningsfrihed, Forsamlingsfrihed.

Danske Erhvervsdrivende inden for alle Omraader mødes i dyb Følelse af, at alle disse Rettigheder og Friheder betyder noget afgørende ikke blot for den enkeltes personlige Tryghedsfølelse, men ogsaa for hans Virksomheds tilfredsstillende Trivsel.

# DET DANSKE NÆRINGSBLIVS GEOGRAFI

Af Lektor *Johs. Reumert.*

**D**ANMARK hører til de smaa Stater i Europa. Bortset fra de ganske smaa Statsomraader Andorra, Monaco, San Marino, Liechtenstein, Luxemburg og Vatikanstaden har kun Belgien, Holland og Schweiz et mindre Areal end Danmark. De tre sidstnævnte Stater har større Folketal end Danmark; Holland og Belgien rummer endogsaa hver mere end dobbelt saa stor en Befolkningsmænde som vort Land. Blandt de europæiske Stater, der har større Areal end det danske Landomraade, men mindre Folketal, kan nævnes Norge, den irske Fristat, Finland og de saakaldte baltiske Randstater, Estland, Letland og Litaven.

Den danske Stats og det danske Folks Omraade har skiftet gennem Tiderne; men selve Statens Opstaaen og Folkets vekslende Skæbne er det Historiens Opgave at beskrive. Inden for den danske Stat findes der nu saa godt som udelukkende Mennesker, der *føler* sig knyttet til det danske Folk, og det er Følelsen, der først og fremmest sammenknytter en Befolkning.

Raceforholdene i Befolkningen er, som forøvrigt i alle Verdens Folk, uensartede; der findes ikke her til Lands, lige saa lidt som andre Stæder, nogen *ren Race*, og der findes ingen som helst Beviser for, at Raceforholdene her tidligere skulde have været anderledes end nu. I det store og hele ligner Menneskene i Danmark i Udseende de Mennesker, der bor i andre nærliggende Statsomraader; de er nemlig Raceblandinger ligesom vi; ganske vist er i vore nordligere Nabolande høje, lyse, blaaøjede og langskallede Typer mere almindelige end her, og efterhaanden som man nærmer sig Alperne, bliver Hovedmængden af Befolkningen mørkere, mere kortskallet og mindre af Vækst. Men alle disse smaa racemæssige Forskelligheder melle mBefolkningerne er kendetegnet ved jævne Overgange; der kan altsaa ikke i den danske Befolknings racemæssige Sammensætning være nogen Begrundelse for, at vi her i Landet er naaet til et forholdsvis højt Stade i Erhvervskultur, og vi har, som det allerede er paavist i det foregaaende Afsint af Bogen, naar de givne Naturforhold tages i Betragtning, paa adskillige Punkter sat Rekord med Hensyn til klog og udbyttegivende Udnyttelse af den ikke særligt rige Del af Jorden, som det er det danske Folks Opgave at forvalte. Men det høje Udviklingstrin i Erhvervskultur lader sig ogsaa forklare paa anden Maade end gennem Raceforholdene.

Inden for vort Landomraade er der, mere end inden for de flesete andre europæiske Statsomraader, et stærkt Enhedspræg med Hensyn til Sprog og Kultur.



Der findes næppe noget andet Sted, hvor Kultur og Dannelse har Rod i den brede Befolkning i samme Grad som her, og hvor derfor Erhvervslivet har saa godt uddannet Menneskemateriale at bygge paa som her. Det kunde være interessant at udrede, hvor stor en Andel Befolkningens Intelligens har haft i den Uddannelsesgrad og den Erhvervsudvikling, der er naaet; men en saadan Udredelse er foreløbig umulig, fordi der mangler Sammenligningsgrundlag. Og det vil være forbundet med meget store Vanskeligheder at fremskaffe dete. Men om den danske Befolkning's Dygtighed levner Statistikken tørre Tal os ingen Tvivl. I hvor høj Grad har nu de Naturforhold, vi lever under, betydet noget for Udvikling af Erhvervskulturen? Det er givet, at Erhvervslivet ved utallige Baand er knyttet til Landets Jordbund, Klima og Beliggenhed, og Naturforholdene er langt lettere at registrere og kontrollere end Befolkningens Psykologi, specielt dens Intelligens. Adskillige, navnlig amerikanske, Geografer mener at kunne paa-vise en Sammenhæng mellem Klimaforholdene og de Omraader, hvor Erhvervs-livet naar sin rigeste Blomstring. Efter deres Undersøgelser skulde Danmark høre til de af Klimaet mest begunstigede Omraader, et af de Steder, hvor der er bedst Betingelser for Udfoldelse af den menneskelige Energi. Disse Undersøgelser refererer til den Kulturform, Industrikulturen, der med Udgangspunkt i Vest-europa og de Forenede Stater er ved at erobre hele Verden. Det er kendt, at ogsaa Befolkningen i vort Land har staaet paa et lavt Kulturtrin, har haft en Kultur, der besad en lige saa ringe Effektivitet, som f. Eks. Ildlændernes og Tasma-niernes Kultur har haft op til vore Dage. Maaske er der ogsaa en Aarsagssammenhæng mellem Naturforholdene og de Muligheder en Befolkning kan have for at udvikle de Egenskaber, der gør det skikket til at modtage højere Kultur-former.

Erhvervsgeografiens Opgave er at beskrive de enkelte Erhverv og herunder navnlig at søge at belyse de Aarsagsforbindelser, der kan være mellem Erhvervs-liv og Naturforhold. Hertil benyttes i udstrakt Grad de Oplysninger, der findes

ganske ens paa begge Sider af den nuværende dansk-tyske Grænse. Marsk-egnene ved Tønder fortsættes af Marsklandskaber langs hele den tyske Nordsø-kyst, og det er de samme Fjorde, Bakker og Skove, der præger Landskaberne Nord og Syd for Flensborg Fjord. Men alle Tal og andre Oplysninger, som Er-hvervsgeografien bygger paa, er knyttet til Statsomraaderne, og skal der anstilles saadanne Sammenligninger, som kan bidrage til at karakterisere Næringslivets Forhold inden for vort Land, maa man benytte Materialet, knyttet som det er, til de politiske Enheder.

### *Befolkningens Fordeling efter Erhverv.*

Erhvervsstatistikken tæller »Forsørgerne« i de forskellige Lande op efter de Erhvervsgrupper, de tilhører. Grupperingen er noget forskellig i de forskellige Lande, men sammenfatter vi de mange mindre Grupper i fire større, bliver Forholdene mere overskuelige og lettere at sammenligne, selv om en Sammenligning ikke helt kan gennemføres.

Den første Gruppe Erhverv omfatter da Næringsvejene Landbrug, Havebrug, Skovbrug og Fiskeri, d. v. s. de Næringsveje, der som deres væsentlige Opgave

har Produktion af Næringsmidler eller Raastoffer til Næringsmidler. Skovbrugets Produktion er ganske vist væsentlig af teknisk Art; men Landbrug og Skovbrug kan vanskeligt lade sig adskille, bl. a. fordi Landbrug og Skovbrug i mange Lande, og ogsaa her i Landete, tildels varetages af de samme Mennesker. Det samme gælder forøvrigt Landbrug og Fiskeri.

Den anden Erhvervsgruppe omfatter Haandværk og Industri med Minedrift. Udøverne af disse Erhverv forarbejder de Raastoffer, der er fremskaffet af andre Erhverv, og udvinder, udnytter og forarbejder mineralske Raastoffer.

Til den tredje Erhvervsgruppe regner man alle de Mennesker, der er beskæftiget ved Handel og Pengeomsætning, ved Skibsfart og anden Samfærdsel og Transport, og hvis Arbejde det er at fordele og transportere Raastoffer og færdige Varer.

Endelig sammenfattes i en fjerde Erhvervsgruppe alle de andre Erhverv, der ikke direkte har med Produktion, Forarbejdning og Fordeling af Varer at gøre. En stor Gruppe inden for disse »andre Erhverv« dannes af de, der beskæftiger sig med immateriel Virksomhed: Embedsmænd i Stats- og Kommuneadministrationens forskellige Grene, Præster, Lærere, Læger o. s. v. Til Gruppen »andre Erhverv« regnes ogsaa Tyende, Pensionister og andre. Med de forskellige Sammentællingsmaader der hersker i de forskellige Lande, er det berettiget ved en Sammenligning væsentlig at tage Hensyn til Forholdstallene mellem de tre førstnævnte Erhvervsgrupper.

I Danmark er 30 pCt. af Forsørgerne beskæftiget ved Landbrug, Havebrug, Skovbrug og Fiskeri, 23 pCt. ved Haandværk og Industri og 16 pCt. ved Handel og Samfærdsel. De 31 pCt. af Forsørgerne, der er til Rest, kommer ind under Gruppen: »andre Erhverv«. Det vil sige, at for hver 100 Landbrugere m. v., der findes her i Landet, er der 77 Personer beskæftiget ved Haandværk og Industri, og 51 sysselsat ved Handel og Samfærdsel. De tilsvarende Tal er for Frankrig 100 : 87 : 44; for Tyskland 100 : 140 : 63; for Holland 100 : 185 : 113; for Belgien 100 : 243 : 96, og for Storbritannien med Nordirland er Tallene 100 : 792 : 450. I alle disse Lande er altsaa forholdsvis mange flere Mennesker end i Danmark beskæftiget ved Industri og Handel; men dermed er ogsaa nævnt alle de Omraader i Europa, hvor Industri og Handel tilsammen vejer mere til end i vort Land. Norge kan lige tages med; der er Beskæftigelsen ved Handel og Skibsfart forholdsvis noget større end i Danmark; Sveriges Erhvervsfordeling svarer paa det nærmeste til Danmarks; men i alle andre europæiske Lande er Landbrugsgruppen, hvad Beskæftigelse angaar, langt vigtigere end nogen anden Erhvervsgruppe. I Italien er f. Eks. 62 Mennesker beskæftiget ved Industri og 27 ved Handel for hver 100, der arbejder ved Landbruget, og i Rumænien og Bulgarien er der for hver 100 Mennesker i Landbrugsgruppen beskæftiget 16 Mennesker i Industri- og Handelsgrupperne tilsammen.

Danmark indtager altsaa, i Erhvervsfordelingen en Mellemstilling mellem de udprægede Industrielande og de udprægede Landbrugslande. Dette betyder ikke, at Landbruget ikke er, og langt ud i Fremtiden vil vedblive at være vort vigtigste Erhverv; for en meget stor Del af Industrien og Handelen er jo netop her i Landet baseret paa Landbrugets Produktion. Men det betyder, at Danmarks Næringsliv har naaet et højt Udviklingstrin. Fremskaffelsen af Næringsmidler foregaar med saa forholdsvis ringe Anvendelse af menneskelig Arbejdskraft, at

den ikke behøver at beskæftige Størstedelen af Landets Befolkning, som Tilfældet er i de Lande, der ikke er naaet saa vidt i Udvikling, og som Tilfældet var i Danmark for ikke saa mange Aartier siden. For blot hundrede Aar siden var hver lille Del af Landet en næsten lukket økonomisk Enhed, der selv forsynede sig med alt det, man dengang ansaa for nødvendigt; og Kravene, den enkelte stillede til Livet, var paa mange Omraader mindre, end de er nu. De faa Penge, der opsparedes, gemtes omhyggeligt paa Kistebunden, og den Smule Haandværk og Handel, der fandtes, var samlet i Byerne. Men disse egentlige Byerhverv var svagt udviklede, og paa Købstadjorderne dreves meget Landbrug.

Nu er en Mængde Beskæftigelser, der tidligere var Landbrugerens Arbejde, skilt ud som selvstændige Næringsveje; der er foregaaet en vidtgaaende Arbejdsdeling og deraf følgende kraftig Specialisering. Kraft- og Arbejdsmaskiner har fundet Anvendelse i alle Erhvervsgrupper; Erhvervsmetoder og Erhvervsredskaber har gennemløbet en hastig Udvikling. Hele vort Næringsliv, og ikke mindst Landbruget, er blevet afhængigt af Tilførsel af Raastoffer fra Udlandet og af Afsætningsmuligheder paa fremmede Markeder, men har derved faaet en stærkt forøget Produktivitet. Danmark er blevet et af Industrikulturens Lande.

Vi er her i Landet ganske vist langt fra naaet saa langt i Industrialiseringsgrad som de britiske Øer og Holland-Belgien; vi har ikke inden for Landegrænserne den Mængde Raastoffer, som disse Lande raader over, og Danmark ligger ikke som disse Lande ved en af Hovedruterne for Verdenshandelen og har ikke begyndt med den industrielle Udvikling paa et saa tidligt Tidspunkt som de. Men Forklaringen paa at vi er kommet saa godt med i Udviklingen, ligger blandt andet i, at Danmark ligger nær ved disse tidlige Industrier. En Landbrugsindustri som den danske, der frembringer forædlede Landbrugsprodukter, vil netop opstaa i Nærheden af Lande med en højt udviklet Industri af anden Art, hvor en tætboende og hurtigt voksende Bybefolkning danner Marked for saadanne Produkter.

### *Landbruget.*

Det er allerede i et foregaaende Afsnit af dette Værk nævnt, at Danmark er den Stat i Verden, der i Forhold til sin Størrelse har det største Landbrugsareal. Hvis Havearealet medregnes, bliver Tallene endda lidt større, end angivet, nemlig 65 pCt. af Landets Areal under Dyrkning; sammen med de 12 pCt. af Landoverfladen, der som Fællede og Enge bruges til varig Græsning uden for Agermarken, udgør dette Areal mere end  $\frac{3}{4}$  af Danmarks Jord.

Naar et Land som Storbritannien med Nordirland efter Arealstatistikken synes at have et endnu større Landbrugsareal, beror det paa, at man der til Græslandet medregner Strækninger, som vi vilde henregne under Kategorien Heder og Moser, og som udgør fattige Faaregræsgange. I det vel opdyrkede Holland er kun godt  $\frac{2}{3}$  af Landarealet landbrugsmæssigt udnyttet og i Belgien kun godt Halvdelen. I vort Naboland, Sverige, er kun godt og vel en Tiendedel af Jorden udnyttet af Landbruget, i Norge knapt en Tredivtedel. Landbruget i hegge disse Lande udnytter dog en Del af Skovarealerne til Kreaturgræsning. Skønt Danmarks Jord saaledes maa siges at være særdeles godt udnyttet, har Landbrugsarealet dog gennem de senere Aar udvist en stadig, omend ringe Tilvækst. Denne Tilvækst er saa godt som udelukkende sket i Jylland, hvor Opdyrknin-

gen af Hedejorder og Kultiveringen af Moser gør stadige Fremskridt. Paa Øerne er ogsaa ny Jord taget ind til Dyrkning; men samtidig er saa store Arealer af tidligere Landbrugsjord blevet anvendt til Bebyggelser og Veje, og det samlede Landbrugsareal her er formindsket med en Ubetydelighed.

Begrundelsen for det store Landbrugsareal her i Landet ligger for en væsentlig Del i den store Dygtighed hos de danske Landmænd; men ogsaa Landets Naturforhold maa siges at have begunstiget Udviklingen. I Danmark er alt Land Lavland; der er ingen Højdedrag af en saadan Højde og Udstrækning, at Dyrkningsmulighederne af den Grund som i Sverige og Norge bliver væsentlig forringet. Paa den anden Side er der kun smaa Omraader, hvor Landoverfladen ligger saa lavt, at Afvandingen af den Grund maa ske kunstigt, saaledes som det er Tilfældet med store Omraader i Holland. Terrænet er tilpas ujævnt og har de fleste Steder en saa stor Hældning, at Dræning kan foregaa ved Hjælp af Drænrør, der lægges ned i Jorden og ikke tager Plads fra den dyrkede Jord. I nogle meget lavtliggende Egne har man dog været nødt til at dræne ved Hjælp af aabne Grøfter, der ikke skal have saa stærk Hældning som Drænrørene. Siden 1843, da Afvandingsarbejderne begyndte her i Landet, er mere end en Trediedel af Danmarks Agerjord blevet drænet. Disse Arbejder har navnlig haft Betydning derved, at Jorden er blevet tjenlig til Bearbejdning og Tilsaaning tidligere om Foraaret, saaledes at Agerbruget har givet et rigere og sikrere Udbytte. Men selv om Terrænet er ujævnt, er der kun faa Steder saa store Skraaninger, at Anvendelsen af de almindelige arbejdsbesparende Landbrugsmaskiner bliver vanskeliggjort. Nogle Steder her i Landet ser man dog Eksempler paa, at Terrænforholdene har haft nogen Betydning; paa mange af de stejle Skraaninger, der dannes af det bakkede Terræn ned mod Fjødene og mod Bunden af Tunneldalene i Østjylland, har man ikke dyrket Landet op, men har ladet Skovene blive staaende. Danmarks Overflade bestaar overalt af løs Jord; selv paa »Klippeøen« Bornholm indtager Klipperne kun ubetydelige Arealer; de er paa næsten hele Øen dækket af løse Jordlag fra Istiden. Meget af den bornholmske Jord hører til Landets bedste.

Hvor Smeltevandsfloderne fra Istiden har afsat deres Aflejringer paa »Flodsletterne« eller »Hedesletterne« i Midtjylland; paa Klit- og Sandflugtterræn, paa de store »Bakkeøer« i Vestjylland og paa mange, navnlig af de bakkede, Omraader i Øst- og Nordjylland og paa Øerne er Jorden mager. Den er sandet, fattig paa naturlige Næringsstoffer og tørrer let ud. Men den sandede Jord har kunnet forbedres og er blevet forbedret ved Mergling.

Merglingen har ofte været afhængig af Transportprisen for de store Mængder af Jord, der var nødvendige. Nemmest har Spørgsmaalet kunnet løses for det meget store Tal af Landbrugere, der har haft Mergelen liggende under deres egne Jorder og blot har behøvet at grave efter den; men selv i afsides liggende sandede Egne, hvor Transporten har maattet foregaa over større Strækninger, har Merglingen gjort store Fremskridt. Mergelen bestaar af store Mængder af Kalk, der bidrager til at give Jorden en saadan Beskaffenhed, at de for Formulningen nyttige Bakterier faar gode Arbejdsvilkaar; man bruger ogsaa ren »Gødningskalk« til Mergling; men ved Behandlingen af den mere sandede Jord lægger man Vægt paa at anvende den lerblandede Mergel. De mange fine Kornbestanddele, der derved tilblandes Jorden, forøger dens Evne til at holde paa Fug-

tighed og Næringsstoffer. Ogsaa selve Dyrkningen og Bearbejdningen af den magre Jord kan bidrage til at forøge Mængden af de fine Jordbestanddele, der er saa vigtige for Agerbruget. Dyrkningen betinger en hurtigere Omdannelse af Plantestof til de finkornede, mørke Humusstoffer, der blandet med Moderjorden giver Muld.

Det er nævnt, at Klimaet ikke i alle Retninger kan siges at begunstige det danske Landbrug; den uheldige Indvirkning, Klimaet kan have, kan dog modarbejdes af Landmanden paa forskellig Maade. Men det bør dog fremhæves, at Nedbøren her i Landet ikke er saa stor, at der af den Grund lægges Kornavlens alvorlige Hindringer i Vejen. Naar Storbritanniens Græsarealer er saa store i Forhold til den Del af Arealet, der er under Plov, kan det delvis begrundes ved, at en Udnyttelse af Landbrugsarealet til permanente Græsgange bevirker, at den Arbejdskraft, Landbruget lægger Beslag paa, ikke bliver saa stor. Men det kan ogsaa forklares ved, at Kornavlens vanskeliggøres ved, at der paa de britiske Øer falder meget mere Regn end her i Landet. I visse Dele af Skotland er en Smule Havre praktisk talt det eneste Korn, der dyrkes. Paa den anden Side er det meget sjældent, at Regnmangel her i Landet fremkalder saa alvorlig Misvækst, som Tilfældet kan være i de europæiske Lande, der ligger i vor Verdensdels sydøstlige Hjørne.

Det dyrkede Areal i Danmark er ikke som i saa mange Lande præget af Eensidighed i Anvendelsen af Jorden. En saadan Eensidighed gør sig f. Eks. stærkt gældende i Sydeuropa og Sydøsteuropa, hvor en Femtedel til en Trediedel af det dyrkede Areal er tilsaaet med Hvede, og endnu mere i de udprægede Hvedelande Canada og det australske Forbund, hvor henved Halvdelen af den dyrkede Jord hvert Aar er udlagt til Hvedemark. Den Jord, der her i Landet er under Plov, med det Sædskifte, der efterhaanden har udviklet sig. Sædskiftet er forskelligt i anvendes i alle Landsdele til mange forskellige Afgrøder. Dette hænger sammen de forskellige Egne, og inden for samme Egn er det forskelligt paa de forskellige Jorder, alt efter deres Beskaffenhed. Det er i høj Grad medvirkende til, at Udbyttet af Agerbruget er saa stort, som det er, og til, at Agerbruget bedre og bedre opfylder de Opgaver, som den mere intensive Husdyravl stiller til det. Vort Sædskifte er opstaaet ved en Kombination af det saakaldte Vekselbrug, der er udformet i England, og af Kobbeltbrug, der anvendtes her i Landet i Begyndelsen af det 19. Aarhundrede. Det rene Vekselbrug bestaar af fire Skifter: Hvede, Rodfrugter, Byg og Kløver. Det rene Kobbeltbrug havde 11 Skifter og anvendte ikke Brak; i de fem af Skifterne dyrkedes Korn, og der var seks Skifter med naturligt Græs. Blandt de mange Fordele, der er ved Sædskiftet, kan nævnes, at man opnaar at udnytte Jordens Indhold af Næringsstoffer paa den mest fuldkomne Maade, at Ukrudtet holdes nede, at Snyltedyrr og Snylteplanter ikke faar for gode Vækstbetingelser, og at Arbejdet ved Landbrugets Drift fordeles passende jævnt over hele Aaret. Paa god Jord kan Sædskiftet være udformet paa følgende Maade: Først Aar: Brak; Jorden hviler, men kan dog benyttes en Del af Aaret til hurtigt voksende Afgrøder; andet Aar: Vintersæd, Rug eller Hvede; tredje Aar: Vaarsæd, Byg eller Havre; fjerde Aar: Roer; femte Aar: Vaarsæd eller Blandsæd, der kan bestaa af Byg og Havre sammen eller Vaarsæd og Bælgplanter sammen; sjette Aar: Kløver og Græs; syvende Aar: Græs; ottende Aar: Havre. Paa let Sandjord kan Sædskiftet se helt anderledes ud, f. Eks. saaledes: Første Aar: Rug; andet Aar:

Gulerødder og Kartoffler; tredje Aar: Ærteblandsæd; fjerde Aar: Turnips eller Kaalroer; femte Aar: Havre; sjette Aar: Kløver og Græs; syvende Aar: Græs, Halvbrak. Det ses af disse to Eksempelr, at Sædskiftet kan strække sig over forskelligt Aaremaal; det kan ogsaa spænde over ni Aar og begrænses til seks Aar; men det almindeligste er vel nok 8-Marksdriften. Det kan varieres i det uendelige efter Landbrugets Karakter, Priserne paa Landbrugsprodukter, Landmandens Dygtighed og efter Jordens Beskaffenhed og Egnens Klimaforhold. Derfor afspejler Landbrugets Udformning i de enkelte Dele af Landet ogsaa Forskellighederne i de geografiske Betingelser. Forud for en kort Karakteristik af Landbruget i enkelte af Landsdelene skal her peges paa et Par Træk, der er ejendommelige for det danske Landbrug som Helhed, nemlig de meget store Foderroearer, der forholdsvis er langt større end i noget andet Land, og dernæst i Forbindelse hermed de meget smaa Brakarealer. Udviklingen af disse Ejendommeligheder er foregaaet samtidig med den stærke Udvikling af Husdyrbruget siden sidste Trediedel af forrige Aarhundrede og har sin væsentligste Begrundelse her, men har dog ogsaa Forbindelse med Landets Naturforhold. Danmarks Jordbund og Klima egner sig fortrinligt til Dyrkning af Foderroer. Navnlig vort lange, milde Efteraar er af Betydning. At Brakarealerne er gaaet tilbage, staar i nøje Forbindelse med Rodfrugtarealernes Vækst. Efter at man ved Tilførsel af Naturgødning og Kunstgødning har forstaaet paa fuldkommen Maade at erstatte Jorden det Tab af Næringsstoffer, den led ved den intensive Dyrkning, var den væsentlige Grund til, at man stadig brugte Brak, den, at man derved fik den gunstigste Lejlighed til at udrydde fleraarigt Ukrudt som Tidsler og Følfod. Men med Roer i Markskiftet er der rig Lejlighed til at rense Markerne. Roer udgør sammen med Kartoffler, Gulerødder og Cikorierødder de saakaldte Rodfrugter. De dækker tilsammen en Femtedel af den Jord, der er under Plov. Det vil sige, at gennemsnitlig hvert femte Aar bærer samme Mark Rodfrugter, hvor der er Mulighed for Radrensning og Lugning. I visse Egne af Landet, saaledes i det vestlige Lolland, er Brakmarker ligefrem blevet en Sjældenhed.

Kaalroer og Runkelroer giver rigeligt dobbelt saa stort Udbytte af Foder pr. Hektar som Korn og Græs, og Fodersukkerroerne giver endda det tredobbelte Foderudbytte. Naar Roearererne ikke er vokset mere, end de er, maa Grunden søges deri, at der kræves saa megen menneskelig Arbejdskraft til Roedyrkingen, til Udynding, til Rensning og til Optagning. Navnlig i de større Landbrug er det begrænset, hvor stort et Folkehold det kan betale sig at have; i de ganske smaa Landbrug, hvor hele Familiens Arbejdskraft udnyttes fuldt ud, er ogsaa Rodfrugtarealet i Gennemsnit forholdsvis dobbelt saa stort som i det store Landbrug.

Alle Landbrugsplanterne giver i Danmark et overordentlig stort Udbytte pr. Hektar; kun een af vore Kornsorter, nemlig Rugen, giver i enkelte andre Lande et større Hektarudbytte end her; og det er endda begrundet ved, at disse Landes Klima bedre end vort Lands egner sig til Rugdyrkning, og ved at vi kun dyrker Rug paa den aller daarligste Jord. Der er allerede nævnt en Del af Aarsagerne til vort rige Hektarudbytte: den gode Dræning, den rige Adgang til Mergling og den store Tilpasningsevne til Naturforholdene, der betinges ved vort rigt varierede Sædskifte. Men det bør ogsaa nævnes, at man paa Forsøgsstationer og andre videnskabelige Institutioner, der samarbejder med det praktiske Landbrug,

har gjort et stort Arbejde for at bekæmpe ødelæggende Plantesygdomme, for at finde de mest hensigtsmæssige Metoder til Jordbehandling og Tilførsel af Kunst- og Naturgødning, og at man har fremelsket en Række Plantearter, der netop i vor Jordbund og med vort Klima giver det rigest mulige Foderudbytte. Men selv med den Tilpasning, der saaledes er Resultatet af Menneskets Arbejde, afspejler de dyrkede Planter i Landet som Helhed og i dets enkelte Dele de geografiske Betingelser, der mere eller mindre ogsaa gør sig gældende i vore Nabolande. Danmark hører saaledes til det nordeuropæiske Havrebælte, der strækker sig fra de britiske Øer, hvor Havren er den absolut dominerende Kornsort, gennem de nord- og mellemeuropæiske Lande og langt ind i Nordrusland. Havren er stadig en stærkt fremtrædende Kornsort i vort Land; den var endnu for ti Aar siden vor vigtigste Kornsort, baade med Hensyn til Udbredelse og Høstudbytte; nu er den blevet distanceret af Byggen, først hvad angaar den absolutte Foder-værdi af Høsten; dernæst med Hensyn til det tilsaaede Areal.

Mellem Landbrugsarealets Benyttelse i de enkelte Dele af Landet gør der sig so mnævnt betydelige Forskelligheder gældende. I et Sogn i det vestlige Lolland er det Areal, der benyttes til Dyrkning af Byg, større end Arealet for nogen anden dyrket Plante, den næstvigtigste Landbrugsplante er Sukkerroen, og derefter kommer Græsarealerne, Hvede, Blandsæd og Foderroer. Til Rug, Havre, Kartoffler og Brak bruges kun en lille Del af Jorden. I Midtjylland er kun godt Halvdelen af de meget store tidligere Hedesogne landbrugsmæssigt udnyttet, og i Landbrugsarealerne dominerer Græsmarkerne. Havre og Rug er de vigtigste af Kornsorterne, og Kartoffelarealerne indtager næsten lige saa stor Plads som Foderroearealerne. I de udprægede Marsksogne i det sydvestlige Jylland kan Græsarealerne optage henved fire Femtedele af Sognene, saaledes at der kun bliver meget lidt Plads til Kornmarkerne, der mest er Havremarker.

I det nordvestlige Jylland, Ty, Mors og Salling, findes der Egne med meget frugtbar Jord, hvor imidlertid Hvededyrkingen er minimal, medens Arealerne med Græs, Havre, Foderroer og Blandsæd er store. Ogsaa den toradede Byg dyrkes meget i disse Egne. Visse Sogne i Østsjælland er ejendommelige ved den store Udbredelse af Hvedearealerne og i det hele af Kornarealerne. Der er mere ensidig Kornavl her end i Landets andre Egne og forholdsvis større Brakarealer.

Det ses, at de enkelte Kulturplanter og Dyrkningsarealer er meget forskelligt fordelt; maaske vil det være formaalstjenligt i Korthed at gøre rede for de Be-grundelser, der kan være for denne uensartede Udbredelse.

Hveden er i Danmark temmelig nær ved sin klimatiske Nordgrænse; Som- mertemperaturen er baade i Vestjylland og Nordjylland ved at være for lav, til at Hvededyrkning kan betale sig. Men i disse Egne dyrkes der dog i vore Dage mere Hvede end nogensinde tidligere; det kan begrundes dels deri, at Jorderne ved Mergling, Dræning og Bearbejdning er blevet saa stærkt forbedrede, at Hvede nu betaler Dyrkningsarbejdet bedre end Rug; dels deri, at ny tiltrukne Hvedesorter kan give sikkert Udbytte under Klimaforhold, hvor man tidligere ikke med Sikkerhed kunde regne med et saadant Udbytte. Hvedens vigtigste Udbredelsesomraade i Danmark er dog, trods de skete Forandringer, stadig de gode Jorder i Østjylland fra Mariager Fjord mod Syd og navnlig Morænefladerne paa

de danske Øer. Hvedearealet (1938) er ialt 1300 Kvadratkilometer, hvilket svarer til et Omraade paa Størrelse med Lolland.

Ikke meget større er Rugarealet, der er paa 1450 Kvadratkilometer; men Rugens vigtigste Udbredelsesomraade er et helt andet end Hvedens. Rugen trives

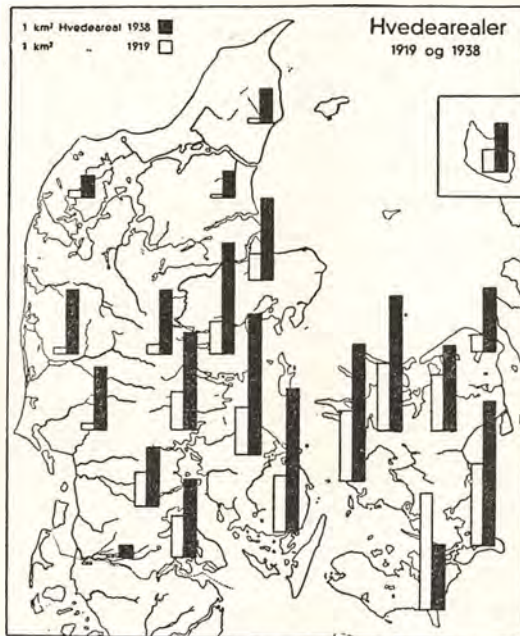

HVEDEAREALER 1919 OG 1938.

Hvedearealerne er fremstillet efter de absolutte Tal og amtsvis. Til Sammenligning med 1938, det Aar, fra hvilket de nyeste officielle Tal foreligger, er valgt 1919, Aaret for den første Aareltælling efter Genforeningen. For de sønderjydske Amter og Opgørelsen dog først sket 15/6 1920. 1919 var et Aar, hvor Hvedearealet naaede et Minimum, sammenlignet med Gennemsnittet for det nærmest foregaaende Tiaar; men det var større end Gennemsnittet for det nærmest foregaaende Tiaar; men det var større end Gennemsnittet for Aarhundredets første Tiaar. Siden 1919 er Hvedearealet vokset fra 581 Kvadratkilometer til 1315 Kvadratkilometer, altsaa til over den dobbelte Størrelse. Tilvæksten er ikke foregaaet jævnt; der har nogle Aar været Standsning eller Tilbagegang i Forbindelse med Konjunkturer og andre Forhold. Netop de to valgte Sammenligningsaar kan tjene til at illustrere den store Mulighed, Konjunkturerne har for at indvirke paa Landbrugsarealernes Fordeling. Det er Sædskiftet, der betinger Landbrugets store Tilpasningsevne. Kortet viser adskillige Forhold, der ikke er afhængige af de øjeblikkelige ydre Betingelser. Tilvæksten af Hvedearealer har været meget stor i Vestjylland, og de tidligere meget smaa Hvedearealer i Nordjylland er tiltaget stærkt. I Østjylland og paa Fyn er Hvedearealerne tredoblet, og i det sydlige Jylland som Helhed er de fordoblet. Paa Sjælland og Bornholm, hvor Hvedearealerne gennem mange Aar har været store, sammenlignet med Landbrugsarealets Størrelse, er Hvedearealerne fra 1919 til 1938 næsten blevet fordoblet. Kun i Maribo Amt paa Lolland-Falster har der været Tilbagegang i Hvedearealernes Størrelse. Dette kan begrundes ved, at den toradede Byg, der netop i denne Landsdel giver større Hektarudbytte end nogen anden Kornsort, har trængt Hveden tilbage. Jorden er her særlig fed og næringsrig og i meget fin Kultur paa Grund af den intensive Roedyrkning.

godt paa sandet Jord, fordi den tidligt udvikler et stort Rodnet, den taaler daarligere end Hveden, at Jorden er fugtig, hvilket jo oftere vil være Tilfældet paa federe Jorder. Men da Kærneudbyttet pr. Hektar overalt i Landet er ringere end det, Hveden giver, vil man, hvor Jordbundsforholdene tillader det, foretrække Hvede. De mest udprægede Rugegne er Vestjylland, Nordjylland og Midtjylland og det nordligste af Nordsjælland. Langt det almindeligste er det at træffe den



som Vintersæd; men der dyrkes dog ogsaa lidt Vaarrug, hvor Jorden er meget mager eller tørveagtig.

Bygarealet er paa 4000 Kvadratkilometer, deraf er en forsvindende ringe Del tilsaaet med seksradet Byg, der tidligere var meget mere almindelig. Medens Kærneudbyttet af den seksradede Byg i den sidste Menneskealder ikke er forøget nævneværdigt, har man haft Held til at fremelske Afarter af toradet Byg, der betinger et rigere Udbytte. Den toradede Byg er meget fordringsfuld med Hensyn til Jordbundens Beskaffenhed; bedst trives den paa dyb, skørleret Jord, der længe har været under Kultur; men saa giver den ogsaa fuldt saa godt Kærneudbytte som Hveden. Det er Forklaringen paa, at Byggen er Lollands foretrukne Kornsort. Den er mindre fordringsfuld end Hvede, naar det drejer sig om Sommervarme; derfor dyrkes den meget paa de fede Jorder i Nordvestjylland. Nogle Arter af seksradet Byg udmærker sig ved en kort Væksttid og kan derfor anvendes, hvor man ønsker hurtigt voksende Afgrøder.

Havre kan dyrkes paa al Slags Jord, baade paa sandet Jord, paa Mosejord og paa leret Jord; den har en veludviklet Rod og kan derfor udnytte Næring, der er til Stede i ringe Mængde og i vanskeligt tilgængelig Form. Havren giver selvfølgelig bedre Udbytte, naar Dyrkningen er omhyggelig; men den betaler ikke saa godt som Byggen for det Arbejde, der ofres. Det er derfor et Tegn paa Forbedring af Jorden og af Dyrkningsmetoderne, naar Havrearealerne i Danmark er gaaet tilbage til Fordel for Bygarealerne. Paa sandet Jord dyrkes sort eller graa Hvedehavre, der bedre end den fornemmere gule Havre taaler langvarige Tørkeperioder, men giver ringere Udbytte. Havrearealerne er nogenlunde jævnt fordelt over hele Landet. De udgør samlet et Areal paa 3750 Kvadratkilometer.

Boghvede, der jo ikke er en Kornsort, dyrkes kun i Landets fattigste Egne, f. Eks. paa nyopdyrket Hvede. Boghvededyrkningens Centrum ligger i Slavgs og Nørvang Herreder, omtrent der, hvor Varde og Omme Aa har deres Kilder.

De vigtigste danske Foderroer er Kaalroer og Runkelroer. Runkelroerne er navnlig udbredt i de østlige og sydlige Dele af Landet. De giver størst Udbytte paa lermuldet Jord; men Kaalroerne, der optager det største Areal, er mere haardføre; de kan ogsaa, hvis Sommeren bliver mere kølig og fugtig end normalt, give bedre Udbytte end Runkelroerne paa den gode Jord. Deres Udbredelse er mere jævnt fordelt over hele Landet. I de senere Aar har ogsaa Sukkerroer til Foderbrug og Fodersukkerroer vundet mere og mere Udbredelse, fordi de i Produktion af Foderværdier pr. Hektar staar over de andre Foderroer. Iøvrigt udnytter de forskellige Landmænd de Muligheder, der er, for at dyrke fleer forskellige Slags Foderroer paa deres Marker, fordi de derved faar det vanskelige Optagningsarbejde fordelt paa en passende lang Tid. Først optages Runkelroerne i Oktober, dernæst Fodersukkerroer og Sukkerroer og sidst Kaalroerne. Turnips dyrkes ikke saa meget; de giver mindre Foderudbytte og taaler ikke saa godt Opbevaring. Medens Sukkerroer til Foderbrug dyrkes over hele Landet, er Dyrkningen af Sukkerroer, der skal bruges til Sukkerfabrikation, begrænset til de Egne i Landet, hvor en særlig stærk Sommervarme betinger, at Sukkerindholdet i Roerne bliver stort. Disse Egne er først og fremmest Lolland-Falster, dernæst det sydlige og vestlige Sjælland og det vestlige

Fyn. Som Foderremne erstatter navnlig i Landets magre Egne de mindre udbyttegivende Kartofler de rigere Foderroer. Kartofler giver bedst Udbytte paa sandede Jorder; omkring Byerne dyrkes mange Spisekartofler, og i visse Egne af Landet er der Produktion af Kartofler som Raastof til Fabrikation af Stivelse og Sprit. Hele Rodfrugtarealet i Danmark udgør tilsammen 5250 Kvadratkilometer.

Græsarealerne i Agermarken er nogenlunde jævnt fordelt over hele Landet,

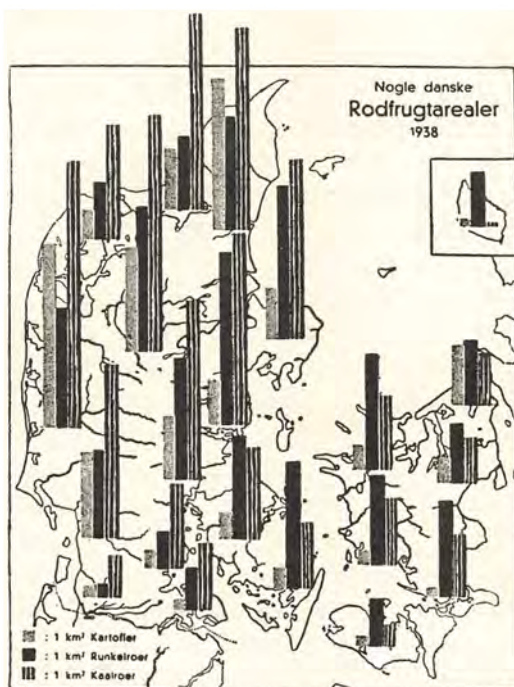

NOGLE DANSKE RODFRUGTAREALER

indtegnet amtsvis efter de absolutte Tal i Kvadratkilometer.

Det er ikke alle Rodfrugtarealer, der er medtaget; saaledes mangler Fodersukkerroer, Sukkerroer til Fabrik og til Foderbrug, Turnips, Gulerødder og Cikorerødder. Da der i Vest- og Sydsjælland, paa Fyn, i Dele af Østjylland og navnlig paa Møn og Lolland-Falster findes store Arealer med Sukkerroer til Fabrik, giver Kortet ikke noget Indtryk af Rodfrugtarealernes Størrelse i Relation til Amternes Landbrugsarealer. Derimod kan man i de forskellige Egne af Landet se Forholdet mellem Arealer med Kartofler, Runkelroer og Kaalroer. Kartoffelarealernes relative Størrelse giver Indtryk af, hvor der findes lette Jorder. De Egne, hvor Arealerne med Runkelroer er større end Arealerne med Kaalroer, er fortrinsvis saadanne, hvor baade Sommeren er varm og lang, og hvor Jorden samtidig er af fin Kvalitet.

dog saaledes, at Jylland har et større Græsmarksareal, sammenlignet med Øerne, end der efter Størrelsen af Landbrugsarealet burde tilkomme det. Det maa forklares ved Klimaets større Fugtighed og den fattigere Jord. Men Græsningsarealer uden for Omdriften har Jylland langt de fleste af. Det er Marskengene, Engene i de vestjyske Aadale og de med Kløvergræs opdyrkede Mosearealer, der her vejer til.

Som alle Landbrug i fugtige Egne, hvor der ikke er Tale om ensidig Kornproduktion, bygger det danske Landbrug paa en meget nøje Sammenknytning af Agerbruget og Kvægavlen. Danmark er det Land i Europa, der har den største samlede Kvægbestand, baade i Forhold til Indbyggerantallet og til Arealet. Hvad de enkelte Slags Kreaturer angaar, kan nogle Lande konkurrere med os; Irland

har saaledes flere Stykker Hornkvæg pr. Indbygger, end vi har, og Holland har flere Stykker Hornkvæg pr. Kvadratkilometer. Men i Antal af Malkekvæg og Svin er vi uden for al Konkurrence. For Kvægavlen betyder det meget, at Dyrene i vort Klima kan gaa ude i fem—seks Maaneder af Aaret, og saaledes ved direkte Afgrænsning, hvad der er baade det billigste og det mest effektive, kan udnytte Græs og Kløver med alt dets Indhold af Næringsstoffer, deriblandt Vitaminer. Staldfodringen foregaar for langt den største Dels Vedkommende med det billige hjemmeavlede Foder; og Transportforholdene her i Landet og Tilførselsmulighederne til Landet er saa gode, at det i Udlandet frembragte Kraftfoder, der er nødvendigt, for at Mælkeydelsen hos Køerne kan blive saa stor som muligt, — uden væsentlig Fordyrelse paa Grund af Fragtprisen kan føres ud til hvert eneste dansk Landbrug. Baade Klima og Fodringsteknik betinger en Mælke- og Smørproduktion, der er jævnt fordelt over hele Aaret. Saa godt som hele det danske Agerland anvendes til Dyrkning af Foder til Husdyrene; af Hveden opfodres under normale Forhold næsten hele Hjemmeavlen, saaledes at vi maa indføre Hvede baade til Foder og Brødkorn. De Foderstoffer, vi faar fra Udlandet, indeholder værdifulde Næringsalte, der gennem Kreaturgødningen kommer vore Marker til Gode. Kulhydraterne i Foderet omsættes af Husdyrene til Fedtstof, til Smør og Bacon, og man har efterhaanden frembragt Husdyrracer, der besørger denne Omsætning paa den mest fuldkomne Maade. Henved Halvdelen af vort Hornkvæg tilhører den røde danske Malkerace, der er fremkommet ved Krydsning af en oprindelig Race, der forekom paa de danske Øer, med Kvæg fra Sydslesvig. Det røde Kvæg er næsten eneherkende paa Øerne. En Femtedel af Hornkvæget er af den sortbrogede jyske Malkerace, der navnlig er udbredt i det nordlige Jylland. Korthornskvæget, der har sin største Udbredelse i det sydlige og vestlige Jylland, stammer fra Marskegnene og er krydset med engelsk Kvæg. Ud over dette, at Kvægracernes Udbredelse staar i Forbindelse med Beliggenheden af de forskellige Avlscentre, kan det maaske anføres, at Udbredelsen har nogen Forbindelse med den større eller mindre Haardførhed; det jyske Kvæg skal være mere haardført og hører derfor hjemme i mere barske Egne af Landet, medens Østjyllands og Øernes mildere Klima bedre passer for det røde Kvæg. Men i det nordlige Vendsyssel er der Egne, hvor det røde Kvæg udgør henved Halvdelen af Bestanden.

Den store Mælkeproduktion og Mejeridriften danner atter Grundlaget for Danmarks eventyrligt store Svinehold, idet en meget vigtig Bestanddel af Svinefoderet er Affaldsprodukterne fra Mejerierne. For at de skal kunne udnyttes fuldt ud, maa der ikke blot gives stort Tilskud af hjemmeavlet Foder, men der maa ogsaa til Svinene indføres store Mængder af Foder. Svineholdet er dog stærkt konjunkturbestemt; Dyrenes Mængde kan hurtigt reguleres opad eller nedad i Forbindelse med Efterspørgselen efter Varen paa vore Markeder i Udlandet. I Perioder, hvor Svineholdet har været særligt stort, har denne Del af vort Husdyrhold i højere Grad end ellers været baseret paa Fodertilførsel fra Udlandet. Naar vi saaledes har kunnet udnytte Udlandets Foderproduktion til Produktion af forædlede Næringsmidler, beror det, foruden paa de gunstige Transportforhold, derpaa, at vi ved Forædling af den danske Race af Landsvin og ved en særdeles fint udarbejdet og omhyggeligt gennemført Fodringsteknik har været i Stand til at frembringe en ensartet Vare af meget høj Kvalitet.

For hundrede Aar siden, da den første danske Kvægtælling blev foretaget, var Antallet af Faar dobbelt saa stort som Antallet af Hornkvæg. Der var i alt godt halvanden Million Faar. Nu er Antallet lidt mindre end 200.000. De magre Græsgange, som Faarene bedst kan udnytte, er efterhaanden blevet opdyrket og udnyttet mere intensivt. Langt de fleste Faar holdes i Jylland paa de aller daarligste Jorder.

Naar Agerbruget og Kvægavlen, det danske Landbru, har kunnet naa et overordentlig højt Stade, ligger Aarsagerne ikke udelukkende i Landets geografiske Forhold. Ikke blot Agerbruget og Kvægavlen har, som det er vist i det foregaaende, gensidigt kunnet støtte og udvikle hinanden. De andre Næringsveje har ogsaa spillet ind. Industrien har dels stimuleret Landbrugserhvervet ved at bruge dets Produkter som Raastoffer, dels haft Betydning derved, at mange Industri-varer, saaledes som Landbrugsredskaber og Gødningsstoffer, er blevet aftaget af Landbrugerne, og har bidraget til at styrke deres Produktionsevne. Og Affaldsprodukter fra Industrivirksomheder som Bryggerier, Spritfabrikker og Sukkerfabrikker er blevet anvendt af Landmændene baade til Foder og Gødning. Økonomisk-sociale Forhold har betydet meget for Landbrugets Udformning. Over Halvdelen af Danmarks Landmænd er Husmænd, hvis Ejendomme gennemsnitlig har en Størrelse paa 8—9 Hektar; de ejer kun godt en Fjerdedel af Danmarks Jord. Føjer vi til disse Husmandsbrug alle de smaa Gaarde med mindre end 30 Hektar Jordtilliggende, repræsenterer de tilsammen over Halvdelen af Landbrugsarealet. Een af hundrede Landbrugere kan betragtes som Storbonde eller Herremand; Storbønderne ejer en Tiendedel af Landbrugsarealet; men som Helhed er den danske Jord fordelt paa mange Smaabrug. Den ringe Ejendomsstørrelse bevirker, at Ejeren nøje kan kende sin Jord, kan vurdere dens Muligheder i Sædskiftet rigtigt og uden ret megen fremmed Hjælp kan overkomme Arbejdet. Det har vist sig, at de mindre Ejendomme pr. Hektar har det største Udbytte af Agerbruget og det største Husdyrhold. Andelselskaberne, der baade tager sig af Forarbejdning og Salg af Landbrugernes Produkter og Indkøb af Frø, Foder og Kunstgødning, muliggør, at den stærke Udstykning af Jorden trods alt kan forenes med mange af Stordriftens Fordele. Landbostandens gode Uddannelse har muliggjort det praktiske Samarbejde med Videnskabsmænd, der er saa karakteristisk for det danske Landbrugs Udvikling. Desuden spiller det en praktisk Rolle, at hver Ejendom som Regel har sit Jordtilliggende samlet om Gaarden, saaledes at der ikke spildes Tid paa lange Afstande til Arbejdsstedet.

Men af alt overskyggende Vigtighed som Aarsag til Landbrugets Udvikling har den Opstaaen af nye Markeder været, der var en Følge af Industriklutrens Fremtrængen. I 1830'erne, da Landbruget endnu kun forsynede Hjemmemarkedet, var dets Omsætning ikke stor, men den var sikker. Fra 1850 til 1925 steg den aarlige Pengeomsætning pr. Hektar til det tyvedobbelte. Produktionen er blevet forøget i stigende Tempo, og ved Laan har der maattet skaffes Penge til Redskaber, Bygninger, Besætninger og Jordforbedringer. Rentebyrden for Landbruget er derfor saa stor, at det er tvunget til at producere efter sin største Ydeevne. Nu er det Verdenskonjunkturerne, der bestemmer, hvilken Pris, den danske Landmand kan faa for sine Varer, noget, der i Nedgangstider nok kan volde Vanskeligheder.

*Næringsveje med Tilknytning til Landbruget.*

Havebruget i Danmark har været i rask Udvikling i de senere Aar. Der arbejdes først og fremmest paa at dække det danske Markeds Behov, saa der ikke bliver Brug for store Tilførsler fra Udlandet. Erhvervsmæssigt Havebrug kan navnlig ved Brug af Drivhuse og andre glasdækkede Arealer gøre sig praktisk talt uafhængigt af de geografiske Forhold. Det, der kan betyde noget for saadanne Gartnerier, er Beliggenheden i Forhold til Afsætningsmarkederne; derfor er de større Byer omgivet af en Ring af saadanne Virksomheder. Det vigtigste danske Frugttræ er Æbletræet. Man har arbejdet stærkt paa en Standardisering af Frugten, saa den kunde faa Muligheder som Eksportvare, og det er ogsaa lykkedes. Vi eksporterede i 1937 flere Æbler, end vi importerede. Naar saa mange af Æbleplantagerne ligger paa Fyn, kan det muligvis begrundes ved det forholdsvis milde Klima og ved, at det der er lettere at skaffe Læ, fordi der er saa mange Hegn og Skove. Havebruget producerer et Eksportoverskud af adskillige Grøntsager og af Frø. Ogsaa ved Frilandsgartneriet er det mere Gartnerens Dygtighed og den bekvemme Adgang til Markeder, der betyder noget, end de geografiske Forhold inden for selve Landet.

Skovbruget er inden for det begrænsede Areal, henved en Tiendele af Landets Overflade, særdeles effektivt. Skovene findes væsentlig paa ringere Jorder, hvor enten Terræn eller Jordbundsforhold indskrænker Mulighederne for Landbrug. Bøgen er vort vigtigste Skovtræ; men Løvskovene tilsammen dækker et mindre Areal end de forskellige Slags Naaleskove. Hugsten pr. Hektar er paa Grund af den omhyggelige forstmæssige Pleje og vel ogsaa noget paa Grund af det mildere Klima 6—7 Gange større end i Skovlandet Sverige. Bøgen findes mest ved Kysterne, hvor Vinteren er mildere, og hvor Foraaret ikke giver saa megen Nattefrost. Egen er mere haardfør, den trives godt i den fugtige Jord paa Lolland, den er ogsaa almindeligere i de Dele af Landet, hvor Havklimaet ikke er saa udpræget. Langt den overvejende Del af Naaleskovene findes i Vest- og Midtjylland.

Fiskeriet drives mest som eneste Erhverv, men ogsaa ofte i Forbindelse med Landbrug, fra alle Landets Kyster. De danske Have med deres ringe Dybder, med Plantevækst over store Dele af Bunden og med meget afvekslende Bundforhold, giver Næring til en Mængde forskellige Fisk og er naturlige Fiskepladser for et mangeartet Fiskeri. Fiskeriet har i de senere Aar udviklet sig fra et Kystfiskeri med aabne Baade til et søgaaende Fiskeri med motordrevne Dæksbaade. De større Krav, som saadanne Baade stiller til Havneforholdene, har Landet naturlige Betingelser for at opfylde. Den nutidige Ingeniørteknik har endogsaa muliggjort Havnebygninger ved Hanstholm og Hirtshals til Støtte for Fiskeriet. Den Havneby, der rummer den største danske Fiskerbefolkning, er Esbjerg. Det største Fiskeri foregaar i Nordsøen, Skagerak og Kattegat, hvor der fanges Torsk, Sild og Rødspætter, foruden meget andet, og hvor to Trediedele af Fangstens Værdi hjembringes. Fangsten af Rødspætter har forholdsvis større Betydning end ved noget andet Land. Det vældige Aaletræk, der om Efteraaret gaar ud til Atlanterhavet gennem Sunde og Bælter, giver os Mulighed for en rig Fangst af denne værdifulde Fisk. I Ferskvandsfiskeriet, der i Betydning langt fra kan sammenlignes med Saltvandsfiskeriet, bringer Aalefiskeriet den største For-

tjeneste; i Saltvandsfiskeriet er Aalefiskeriet det næstvigtigste, naar der regnes efter Fangstens Værdi; det repræsenterer  $\frac{1}{8}$  af dette Fiskeris samlede Værdi; Fiskeriet efter Torsk og efter Sild udgør rundt regnet hver en Tiendedel af Værdien; men Rødspættefiskeriet repræsenterer over Halvdelen. Den geografiske Begrundelse for det store Rødspættefiskeri er de gode Livsbetingelser, der adskillige Steder i de Farvande, der omgiver Danmark, frembyder sig for de Muslinger, der udgør Rødspætternes vigtigste Føde. Den rige Udformning af Kyster og Dybdeforhold og de forholdsvis mange Fiskearter, der foruden de nævnte er Genstand for Fiskeri, har betinget, at Fiskeredskaberne viser en stor Variation. I størst Antal bruges Rødspættegarn, Sildegarn og Aaleruser; men de største Værdier er repræsenteret af Bundgarnene, der kan bruges til mange Slags Fiskeri og af Snurrevaad, der bruges til Rødspættefiskeriet. Den almindeligst anvendte Baadtype er forsynet med en Dam, en Beholder, der kan gennemstrømmes af frisk Havvand, og hvor Fangsten kan holdes i Live, saa den kan naa til Forbrugerne i ganske frisk Tilstand. Som alle andre danske Næringsveje staaer Fiskeriet i Samarbejde med Videnskabsmændene. Dette har blandt andet ført til, at man adskillige Steder har indfanget ganske spæd Yngel af Saltvandsfisk og »udplantet« den i visse Dele af de danske Farvande, hvor Ernæringsbetingelserne kunde udnyttes paa en mere fuldkommen Maade. Det bør lige nævnes, at danske Fiskedamme, hvor navnlig Ørreder klækkes og opdrættes kunstigt, har haft en stigende Produktion, hvis Værdi overgaar Værdien af det danske Ferskvandsfiskeri. Fiskedammene findes navnlig i AAadale i Vestjylland og i de østjyske Tunneldale og deres Sidedale, hvor smaa Vandløb kan levere tilstrækkeligt med frisk Vand til Fornyelse af Indholdet i de kunstigt gravede og opstemmede Bassiner. Tilsammen beskæftiger Næringsvejene Havebrug, Skovbrug og Fiskeri knapt to Procent af Forsørgerne.

### *Haandværk og Industri.*

Baade Haandværk og Industri beskæftiger sig med Forarbejdning af Raastoffer og er altsaa nært beslægtede Erhverv. Raastofferne, der enten kan leveres af Landbrug, Minedrift eller andre Næringsveje, kan baade være helt uforarbejdet Materiale og mere eller mindre forarbejdede Varer, saakaldte Halvfabrikata. Det er meget almindeligt, at den Vare, der repræsenterer Resultatet af een Slags industriel Bearbejdning, er Raastof for andre Industrigræne, og at den endeligt færdige Vare, der er parat til at tages i Brug, har gennemgaaet en Mængde Processer af haandværksmæssig og maskinel Bearbejdning. Det er egentlig vanskeligt at drage en passende Grænse mellem Haandværk og Industri, fordi de to Erhverv i Nutidens Samfund griber ind paa hinandens Omraader. Haandværkere er ofte i stort Tal knyttet til industrielle Virksomheder og kan inden for deres Rammer præstere Arbejde, som nærmest maa kaldes Haandværk; men der er intet i Vejen for, og det sker tit, at Haandværkere paa deres Værksteder udfører industrielt Arbejde. Alle de Forskelligheder, man kan anføre mellem de to forbundne Erhvervsgrupper, rummer deres Forbehold. En Haandværker kommer som Regel i nær Forbindelse med Kunden, der skal have den færdige Vare, og indretter Forarbejdningen efter de individuelle Krav, medens det karakteristiske for Industrivirksomheden er, at den fremstiller en Mængde ensartede Varer, Standardvarer, der forventes at maatte passe til de Fordringer, en

stor ukendt Aftagerkreds muligt kan stille. Men ofte fremstiller Haandværkere i deres Smaavirksomheder Standardvarer, og det er aldeles ikke ualmindeligt, at Fabrikker effektuerer Ordre, afpasset efter en enkelt Kundes specielle Krav. Karakteristisk for Industrivirksomheder er Anvendelsen af Maskiner til Massefremstilling af Varer; men Haandværkerne bruger i stigende Grad baade Arbejds- og Kraftmaskiner paa deres Værksteder. Man kan i de enkelte Tilfælde skønne over, om en Virksomhed maa kaldes et Værksted eller en Fabrik, men Skønnet kan være vanskeligt, og det er egentlig ikke saa mærkeligt, naar man betænker, at talrige Fabrikker har udviklet sig af Værksteder. I Erhvervstællingerne behandles derfor ogsaa Haandværk og Industri under et.

Denne Erhvervsgruppe er efter Antallet af beskæftigede Danmarks næstvigtigste, og den er stadig i Vækst. Medens Tallet paa de Erhvervsdrivende, der er knyttet til Landbruget, gennem længere Tid har været nogenlunde det samme, har Landets Befolkningsoverskud fundet Beskæftigelse i Industrien i stedse stigende Grad. Navnlig i de senere Aar har Industrien været i Fremgang. I Løbet af knap fyrre Aar fra 1897 til 1935 er Antallet af Industrivirksomheder vokset med godt 30 Procent i Landet som Helhed, og i Hovedstaden er det blevet mere end fordoblet. Antallet af industrielle Arbejdere er i hele Landet fordoblet, og i Hovedstaden er det blevet næsten  $2\frac{1}{2}$  Gange større. Antallet af Virksomheder med mekanisk Kraft er mere end tidoblet, og den samlede Maskinkraft er i de fyrre Aar blevet femten Gange større.

Selv om saaledes den seneste Menneskealders Udvikling maa siges at have bragt de forarbejdende Erhverv her i Landet frem i første Række, har dog baade Haandværk og Industri deres Oprindelse langt tilbage i Tiden. Landets første Beboere, de omstrefjende Jægere, har nok selv forarbejdet deres Erhvervsredskaber, samtidig med, at de passede deres Hovederhverv. Men allerede i Stenalderen har man i de Lagre af »Halvfabrikata«, der er fundet, de første svage Tegn paa, at Haandværk muligvis kan have skilt sig ud som selvstændigt Erhverv. I Møllerne, der opstod rundt omkring i Landet i Middelalderen, anvendtes for første Gang i udstrakt Grad Arbejdsmaskiner, og selv om den enkelte »Industrivirksomhed« kun betjente et meget begrænset Omraades Behov og arbejdede paa Bestilling fra bestemte Kunder, kan dog enkelte Foretagender inden for Nutidens Møllendistri føre deres Oprindelse tilbage til disse gamle Møller.

»Manufakturernes«, der opstod i Merkantilismens Tidsalder, i det 17.—18. Aarhundrede, var kunstigt fremelskede af Regeringen; de beskæftigede nok i høj Grad, hvad vi nu vilde kalde Haandværkere; men de arbejdede dog industrielt, idet de lagde an paa en Specialisering af Arbejdet og paa Produktion af Massevarer. Men Industri i Nutidens Betydning af Ordet er først blevet udviklet i Danmark i de sidste 70—80 Aar, samtidig med, at Landbruget blev specialiseret og udskilte de mange forskellige Virksomheder, der tidligere var blevet udført som Arbejde paa Gaardene og som Husflid. I andre Lande, der har let Adgang til Kul og Malm, og som ligger nærmere end vort Land ved de store Verdensruter til Raastoffer og Markeder, ligger Vægten mere end her paa Jærn- og Metalindustrien og paa Tekstilindustrien. Naar Hensyn tages til den aarlige Omsætning af Værdier, er den vigtigste Industrigruppe hos os den, der beskæftiger sig med Fremstilling af Nærings- og Nydelsesmidler. Det samlede Antal Arbejdere er dog størst inden for Metalindustrien og Gruppen Jordarbejde og Bygnings-

industri. Den procentvise Fordeling paa de tolv Hovedgrupper, som Erhvervsstatistikken inddeler Industrivirksomhederne i, ses af nedenstaaende Tabel, givet efter »Statistisk Tabelværk, 5. Række, Litra A, Nr. 21: Erhvervstællingen 1935«.

	Antal Virksom- heder	Egentlige ind. Arb.	Maskin- styrke HK.	Omsæt- ning
Tilvirkning af Nærings- og Nydelsesmidler ..	15,7	15,6	29,2	45,3
Tekstilindustri .....	1,0	5,3	3,6	3,8
Beklædningsindustri .....	11,5	10,9	0,8	5,7
Jordarbejde og Bygningsindustri .....	18,3	17,8	6,6	8,2
Trævareindustri .....	10,4	6,2	9,0	3,8
Læder- og Lædervareindustri .....	7,6	2,9	1,5	2,1
Sten-, Ler- og Glasindustri .....	2,3	5,8	11,6	2,5
Metalindustri .....	18,2	22,1	19,3	14,0
Kemisk Industri .....	2,9	5,4	12,5	10,0
Aapirindustri .....	0,2	1,4	3,1	1,2
Fremstilling af Bøger, Billeder og Blade ....	2,4	3,4	1,8	2,4
Soigneringsindustri .....	10,5	3,2	1,0	1,0
	100,0	100,0	100,0	100,0

I alt var der i 1935 her i Landet 102.296 industrielle Virksomheder med et samlet Personel paa 459.775 Personer, hvoraf de 318.188 var egentlige industrielle Arbejdere. Af Virksomhederne havde de 43.585 mekanisk Kraft i Anvendelse med en samlet Maskinstyrke paa i alt 689.309 HK, og Virksomhedernes samlede Omsætning var i 1934 4.919,7 Millioner Kroner. Det maa imidlertid udtrykkelig nævnes, at Nærings- og Nydelsesindustriens Omsætning paa 2,2 Milliarder Kroner eller 45,3 Procent af Industriens samlede Omsætningsbeløb væsentligt skyldes Mejeriernes og Slagteriernes Omsætning, og at Værdierne af Produktionen i alle Tilfælde angiver den samlede Værdi af de af den paagældende Industrigruppe færdigbehandlede Varer. Der tages altsaa ved dette Tal ikke Hensyn til de behandlede *Raastoffers* Værdi, og man kan ikke se den Værditilvækst, som den industrielle Behandling giver Varerne, og som muligvis er lille i Forhold til Varernes Værdi. Denne »Forædlingsværdi«, som man maa tage i Betragtning, naar man vil bedømme den relative Vigtighed af Erhvervsgrupperne i et Land, skal senere blive omtalt. Oversigtstabellen maa betragtes som en Orientering; en Gruppering af Industrivirksomheder vil som enhver Systematisering i nogen Grad være underkastet Vilkaarligheder. I alle de nævnte Hovedgrupper har der i det sidste Tiaar været Fremgang med Hensyn til Antal af beskæftigede Arbejdere, størst i Soigneringsindustrien, Tekstilindustrien, Papirindustrien og den kemiske Industri; den samlede Maskinstyrke er steget i alle Grupper, men mest i Soigneringsindustrien, Beklædningsindustrien, Papirindustrien og den kemiske Industri. Den samlede Omsætning er steget i Soigneringsindustrien, Papirindustrien, Bygningsindustrien og Tekstilindustrien, men er gaaet ned i flere af Grupperne, saaledes i Nærings- og Nydelsesmiddelindustrien. Denne Nedgang behøver dog, ifølge ovenstaaende Bemærkninger om Omsætningsværdien, ikke at betyde, at Værdien af det præsterede Arbejde er blevet mindre, men kun at Prisen paa de bearbejdede Raastoffer og dermed paa de færdige Varer i denne Tiaarsperiode er gaaet nedad.



Hvis vi nu efter denne almindelige Redegørelse vil se paa vort Lands industrielle Erhvervsgeografi, paa de geografiske Betingelser, der har bidraget til Udformningen af Industrien, er der navnlig fire Faktorer, hvis Relation til de forskellige Industrivirksomheder skal undersøges. Det er Adgangsmulighederne til Drivkraft, Raastoffer, Afsætningsmarkeder og til Arbejdskraft. Deraf kan muligvis et og andet udledes med Hensyn til Industrivirksomhedernes Lokalisering.

Den vigtigste Drivkraft er de indførte Kul, som uden alt for store Omkostnin-

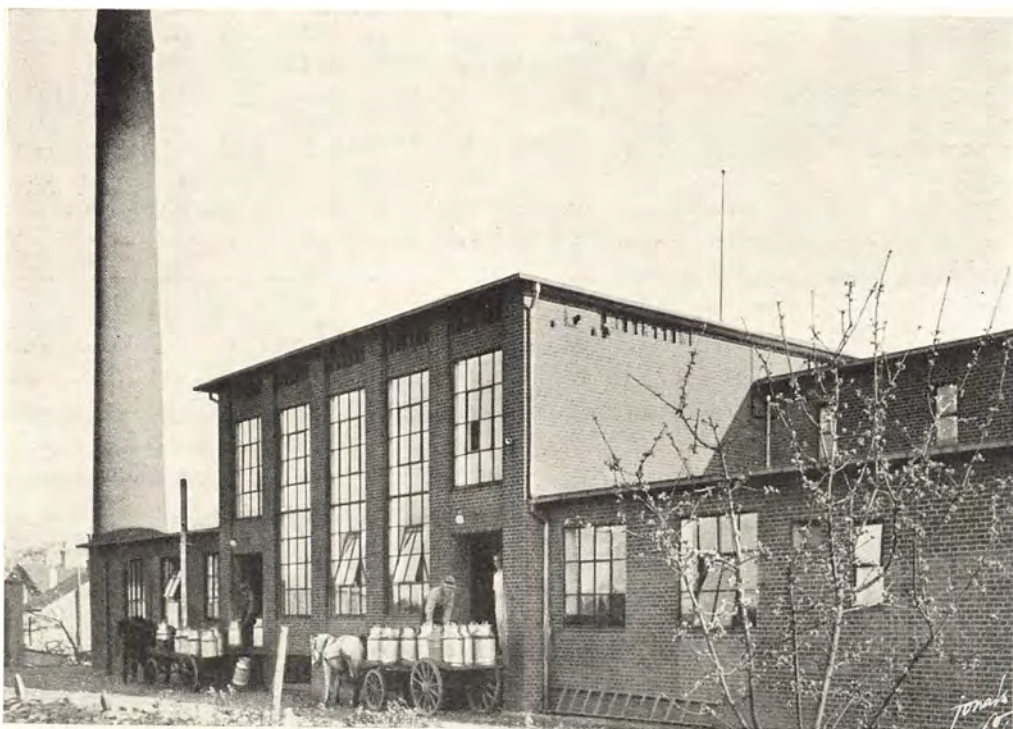

MODERNE MEJERI.

Foran det store, vestjyske Mejeri er Vognene med Mælkejunger i den tidlige Morgen kørt frem til Rampen og er ved at aflevere Sødmælken, der skal oparbejdes til Smør og Ost. Senere paa Dagen køres Skummetmælk, Kærnemælk og Valle fra Mejeriet til Landbrugerne. Mejeriernes Af-faldsprodukter er Basis for vor Flæskeproduktion. Antallet af Mejerier er mellem 1700 og 1800 De fleste er Andelsmejerier.

ger kan transporteres over alt i Landet. Desuden er mineralsk Olie en vigtig Drivkraft. En Del af de større Industrivirksomheder, der navnlig ligger i Byerne, bruger ikke direkte den Kraft, som Dampmaskinerne frembringer, til at drive Arbejdsmaskinerne, men omformer Energien til Elektricitet, der driver Virksomhedens Elektromotorer. I Landdistrikterne foregaar kun i ringe Omfang en saadan Egenproduktion af Elektricitet til Arbejdsbrug; dér køber de smaa Foretagender deres Drivkraft fra Elektricitetsværkerne; og Mejerierne, der bruger Drivkraften fra deres egne Dampmaskiner og Dieselmotorer, producerer i Regelen kun Elektricitet til Belysningsbrug. Det har haft stor Betydning for Anvendelsen af Maskiner i mange Smaavirksomheder baade i By og paa Land, at hver eneste Del af Danmark nu praktisk talt har Adgang til elektrisk Kraft; Høj-

spændingsnettet er udbredt over hele Landet og der foregaar et Samarbejde mellem Elektricitetsværkerne om Leverance af Strøm. Fremtrædende i de senere Aar er en Tendens til Oprettelse af meget store Elektricitetsværker; de anlægges gerne ved nybyggede Havneanlæg, hvor alt er indrettet paa, at Tilførselen af Drivkraft, specielt Kul, til Kraftmaskinerne kan ske saa billigt som muligt. Værkerne ved Isefjord og paa Masnedø faar store Oplande, som de, i Forbindelse med allerede eksisterende Elektricitetsværker, skal levere Strøm til. Ved den elektriske Kraftoverførsel spares meget store Transportudgifter til Brændselsstoffer, der ellers skulde føres fra Havnene ind i Landet. Af de mellem fire og fem Millioner Tons Kul og mineralsk Olie, vi aarligt indfører, bruges ca. en Femtedel af Elektricitetsværker og Gasværker, og Haandværks- og Industrivirksomheder uden for Elektricitets- og Gasværker lægger Beslag paa en Trediedel af Indførselen. Ikke alt Kul og Olie bruges til Frembringelse af Kraft i Industrien; i en Del Erhverv, f. Eks. i Bagerier, Teglværker og Cementfabrikker, bruges Kul og Koks til direkte Opvarmning ved Fabrikationsprocessen. Men dette forandrer jo intet ved det Forhold, at den lette Tilfredsstillelse af vort Behov af Brændselsstof er af væsentlig Betydning for den danske Industri. I Forhold hertil betyder andre Kraftkilder forholdsvis lidt. Af de ca. 45.000 Virksomheder, der anvender mekanisk Kraft, bruger henved 1300 Vindkraft og henved 500 Vandkraft, i de fleste Tilfælde dog i Forbindelse med anden mekanisk Kraft.

Aaernes Fald og Vandmængde er i Regelen for ringe til, at en større Udnyttelse vil kunne betale sig; men flere af Aaerne er dog blevet udbygget, saaledes Gudenaaven ved Tange, en Biaa til Varde Aa ved Karlsgaarde og en Biaa til Kolding Aa ved Harte. Om en Vandkraftudnyttelse, der kunde sammenlignes med den, der finder Sted i vore nordlige Nabolande, kan der selvfølgelig ikke være Tale; men Generatorer, der drives af Vandkraften, kan være til stor Hjælp i Tider, hvor Tilførslerne udefra svigter, ogsaa vore store Forraad af Tørv vil i saadanne Tilfælde kunne udnyttes af Kraftcentraler. Vort Højspændingsnet staar i Forbindelse med det svenske, og i Statistikken over Vareindførsel og Vareudførsel figurerer ogsaa Elektricitet. I nogle Aar udfører vi Strøm til Sydsverige fra vore Værker, der bruger Kul og Olie, i andre Aar faar vi tilført Overskud af den svenske Hydroelektricitet.

Vi har ikke faa Raastoffer til Industrien inden for Landets Grænser. Den vigtigste Raastofleverandør er Landbruget, og mange af dets Raastoffer har allerede før Bearbejdningen en stor Værdi, selv om Prisen paa Landbrugsvarerne jo desværre er stærkt svingende. Slagteriernes aarlige Produktion har en Værdi paa over en halv Milliard Kroner, og Omsætningen pr. Arbejder er det tidobbelte af, hvad der ellers er almindeligt her i Landet. Efter Produktionens Værdi udgør Mejerierne den næstvigtigste Gruppe af de danske Industrivirksomheder; men baade Slagterierne og Mejerierne producerer mest Eksportvarer, og Eksporten af Smør har større Værdi end Eksporten af Slagteriprodukter. Tilsammen udgør disse to Industrigrupper Produkter henved to Trediedele af den samlede Eksportværdi af danske Varer. Landbrugsraavarerne har væsentlig Betydning for en stor Mængde andre Industriforetagender. Mælkekondenseringsfabrikker og Sukkerfabrikker oparbejder udelukkende Landbrugets Raastoffer. Sukkerproduktionen er forøvrigt ordnet saaledes, at den lige netop dækker Landets Forbrug. Spritfabrikkerne bearbejder Kartoffler fra Landbruget og Melasse, den

ikke krystalliserede Sirup fra Sukkerfabrikkerne, og benytter ved Fabrikationen af Sprit og Gær, der er Hovedprodukterne, Malt, der ogsaa fremstilles af dansk Byg. Til Ølproduktionen bruges ligeledes dansk Malt, men Humlen indføres. Raastofferne, der benyttes af Læderindustrien, er for en stor Del danske, fremstillet paa Garverierne af dansk Raastof. Roeg or Cikorierødder bruges af Kaffe-surrogatfabrikkerne; Brødfabrikernes Rugbrød er fremstillet af dansk Rug, men Hvedebrødet er for en stor Del freinstillet af udenlandsk Mel. Kødkonserverfabrikkerne støtter sig som Slagterierne til det danske Husdyrbrug.

Den Del af Konserveringsindustrien, der beskæftiger sig med Frugt- og Grøntsager og med Fremstilling af Frugtvin, henter mest sine Raastoffer fra Havebruget og har bidraget til at stabilisere dette Erhverv ved at skabe en fast Efter-spørgsel. I samme Forhold staar Fiskekonserverindustrien til Fiskeriet. Den har endogsaa betinget, at Fiskeriet har kunnet udnytte Mulighederne paa nye Felter. Det nyopstaaede Fiskeri efter Dybvandsrejer i Skagerak er Eksempel herpaa.

Selv om Naaleskovene dækker en større Del af Landets Areal end Løvskovene, er den aarlige Produktion af Løvtræ i Rummeter noget større end den samlede Produktion af Naaetræ. Men medens kun en Fjerdedel af Løvtræet kan anvendes til andet end Brænde, regner man med, at de tre Femtedele af det Naaetræ, der frembringes hvert Aar af Skovbruget, kan bruges til Gavtræ. Den danske Industri, der er den største Aftager af dansk Bøgetræ, er Bødkerindustrien, der i de senere Aar fremstiller meget store Mængder af Drittelstave, der videreforarbejdes til Dritler. Træsko- og Vognindustrierne, der tidligere var de største Forbrugere af dette Raastof, betyder nu forholdsvis mindre. Men Jernbanerne er blevet store Aftagere af Sveller. Møbelindustrien aftager de største Mængder af dansk Eg. Forøvrigt bruges Løvtræ foruden til Dritler, til Sveller og til Møbler ogsaa til Parketgulve, Redskaber, Børstetræ og Skibe. Naaetræet bruges mest til Bygningstømmer, Emballage, Papir og Træuld. Medens vi inden for Landets Grænser har Raastof nok, hvad Løvtræ angaar, og endda har Overskud til Eksport, maa vi indføre Gavntømmer af Naaetræ. Med Hjemmeproduktionen kan vi ikke dække Halvdelen af vort Behov af Naaetræsgavntømmer. Alligevel kan det siges, at den danske Trævareindustri i høj Grad støtter sig til hjemligt Raastof.

I vor Erhvervsstatistik findes ikke nogen Rubrik, der omfatter de Mennesker, der har Minedrift som Næringsvej. Det skyldes ikke, at der ikke findes Minedrift. Ganske vist er det ikke almindeligt i Danmark, at der brydes Mineraler i underjordiske Gange eller Gallerier; men vi har dog underjordiske Miner af den Slags ved Davbhjærg, ved Mønsted og enkelte andre Steder i det nordlige Jylland, hvor der brydes Kalk. Udnyttelsen af vore Mineraler foretages som Regel i Dagen, i aabne Kalkbrud, Granit- eller Sandstensbrud eller Grusgrave og Lergrave. En stor Mængde Miner og Bjærgværker i Udlandet er ligeledes aabne Brud. Grunden til, at de mange Mennesker, der er beskæftiget ved den danske »Minedrift«, ikke figurerer i Statistikken, er den, at Minedriften her i Landet er meget nøje knyttet til Industrivirksomheder, der bearbejder de udvundne Mineraler. I Sten-, Ler- og Glasindustrien, den Industrigruppe, der omfatter saadanne Virksomheder, er over en Trediedel af Arbejderne beskæftiget ved Teglværkerne, der repræsenterer en Fjerdedel af Gruppens Omsætning.

Teglværkerne udnytter det stenfri Ler, der for en stor Del er afsat i Søer, som Smeltevandet strømmede ud i, da Isen smeltede bort fra Landet. Det almindelige Moræneler kan ogsaa bruges af Teglværkerne, men da det er blandet med Sand og Sten, maa det slemmes, før det kan brændes. Teglværkets Beliggenhed i Nærheden af en By, der danner Afsætningsmarked, kan betyde mere end Raastoffets umiddelbare Brugbarhed; det kommer af, at Transporten af den færdige Vare er dyr i Forhold til Fremstillingsprisen. Af samme Grund kan det være heldigt, at Teglværket ligger ved en Kyst, saa man kan faa Fordel af den billige Transport pr. Skib. Nogle af de bornholmske Teglværker fremstiller ildfaste Sten af det særligt velegnede Ler fra Juraperioden, der forekommer nær Rønne. Paa Mors og i det hele taget i de vestlige Limfjordegne forekommer Molér, der bruges til Fabrikation af særlig lette og varmesolierende Mursten. Cementfabrikerne bruger som Raastof baade Kalk og Ler, og der er derfor baade Kalk- og Lergrave ved disse Virksomheder. Det er navnlig af Betydning, at Kalken er let tilgængelig og findes i rigelige Mængder, og at Forekomsten ligger ved en Kyst med gode Adgangsbetaengelser for Skibsfarten. Den billige Transport af Kul og Færdigvarer er nemlig af særlig stor Betydning. Af Kalkværker har vi adskillige i de Dele af Landet, hvor Kalkunderlaget fra nyere Kridt eller Skrivekridt er nogenlunde let tilgængeligt, eller hvor Morænen indeholder større Flager af Kalk. Det største danske Kalkbrud findes ved Fakse, hvor der brydes Koralkalk og Bryozokalk. Det meste af Raastoffet brændes og sælges som almindeligt brændt Kalk, men en Del bruges som Gødningskalk, Bygningssten eller som Hjælpestof i forskellige Industrigrene. At vi kan forsyne os selv med langt den største Del af de Granitsten, der anvendes til Bygningsbrug og Vejbelægning, skyldes Produktionen i de bornholmske Stenbrud. Kaolin faas ligeledes fra Bornholm. Den danske Kaolin bruges til Papirfabrikationen og til Fremstilling af Fajance. Til Porcelæn af fin Kvalitet maa vi indføre Kaolin, navnlig fra de britiske Øer.

De talrige Forekomster af Grus af fortrinlig Kvalitet, der findes i Smeltevandsaflejringer fra Iistiden, spredt over hele Landet, har muliggjort Anlægget og Forbedringerne af Vejnettet.

Mange af de allerede nævnte Industrigrene, der benytter danske Raastoffer, støtter sig desuden til Salgsmulighederne i Indlandet, til Hjemmemarkedet. Men for at tilfredsstille Befolkningens Forbrug behandles ogsaa en Mængde indførte Raastoffer og halvfærdige Varer i de danske Fabriker.

Af Raafosfat, der indføres væsentligt fra Atlaslandene, og af Svovlkis, der importeres fra Spanien og Skandinavien, fabrikere vi paa Svovlsyre- og Superfosfatfabrikerne et Kunstgødningsprodukt, der indeholder et Fosfat, der er opløseligt og derfor kan komme Planterne til Gode. Raafosfatet er nemlig ganske uopløseligt. Derimod indføres baade Kvælstoffet og Kaligødningerne, der sammen med de hjemmefabrikerede Kunstgødninger og den endnu værdifuldere Naturgødning er en af de vigtigste Aarsager til de danske Markers meget store Ydeevne. Et andet af Landbrugets Behov dækkes for en stor Dels Vedkommende af Oliefabrikerne, der fremstiller Foderkager og Sojaskraa til Kraftfodring af Hornkvæg og til Svinefoder. De indførte Raastoffer til denne Industri er, foruden Sojabønne fra Manchukuo, som Danmark er et af de vigtigste Afsætningsmarkeder for, ogsaa Kopro fra de malayiske Øer, Jordnødder fra Vestafrika,

Bomuldsfrø fra de forenede Stater og Hørfrø fra Argentina. Olien, der presses eller udtrækkes af de fedtholdige Plantedele, er sammen med animalske Fedtstoffer Grundlaget for adskillige Industriegrene, der ogsaa bidrager til at dække Hjemmemarkedets Behov. Margarinefabrikker, Sæbefabrikker og Farvefabrikker er baseret paa Oliefabrikkernes Produktion. Landbrugsredskaber, Mejerimaskiner og Kølemaskiner fremstilles af indført Raajærn og Staal paa Fabrik-



SKIBSVÆRFT.

Landbrugsvarerne udgør efter deres Værdi langt den vigtigste Del af Danmarks Eksport. Da de i højere eller ringere Grad er industrielt behandlet, er de egentlig at betragte som Industrivarer. Blandt de øvrige Industrivarer er Skibe og vegetabiliske Olier de vigtigste Udførselsvarer. Over Halvdelen, i visse Aar henved  $\frac{3}{4}$ , af de danske Skibsværfters Produktion eksporteres til Ulandet, hvor danske Skibe er kendt for deres fortrinlige Kvalitet. Eksporten af en Vare, der er fremstillet af Raastoffer fra Ulandet, er betinget af de danske Ingeniørers og Arbejderes store Dygtighed. Den paa Billedet viste Nybygning er et stort Tankskib, der bygges paa Bestilling af udenlandske Redere.

ker her i Landet, i første Række fordi Landbruget og de til Landbruget nøje knyttede Industriegrene har Brug for saadanne Maskiner. Men naar først en Industri er oparbejdet paa Grundlag af et hjemligt Behov, er Muligheden til Stede for, at en saadan Industri ogsaa kan arbejde for Eksport.

Fiskeriets Redskaber og Baade er for en stor Del fremstillet af udenlandsk Materiale. I de danske Jærnskibe er Metallet af udenlandsk Oprindelse, og selv om Skibsbygningen herhjemme er blevet en meget vigtig Eksportindustri, danner ogsaa her Hjemmemarkedet Grundlaget for Virksomheden. Uden speciel Tilknytning til de andre store Erhvervsgrupper som Landbrug, Fiskeri og Skibsfart, men blot med Basis i det store, købedygtige danske Publikums Efter-

spørgsel, arbejder saadanne Industrier som Tobaksfabrikker, Automobilfabrikker og Foretagender i Tekstil- og Beklædningsbrancherne. Der er paa disse Omraader en udtalt Tendens til, at den danske Befolkning skal forsynes med Varer, forarbejdet i danske Virksomheder. Indførelsen af Færdigvarer er nedadgaaende i Forhold til Importen af Raastoffer og Halvfabrikata. Det, der først og fremmest karakteriserer den danske Industri, er Fremstillingen af Varer af høj Kvalitet, og derfor er det ikke blot de Industrier, der arbejder med vore egne Raastoffer, der har Betingelser for Eksport, men alle danske Industrier, uanset Materialets Oprindelse.

Nogle Industrivirksomheder har deres Beliggenhed betingete af Raastoffets nære Forekomst. Det gælder Mejerier og Sukkerfabrikker, hvis Raastoffer ikke kan taale lang Transport. Og Cementfabrikker, Teglværker og Kalkværker maa ligge i umiddelbar Tilknytning til Raastoffernes Forekomst, hvis Produktionen skal være rentabel. For Cementfabrikkerne og tildels ogsaa for Teglværkerne er Transportmulighederne til Vands af største Vigtighed. Da Landbrugets Mælkeproduktion foregaar overalt i Landet, ligger Mejerierne spredt; men da Produktionen af Sukkerroer til Fabrik er klimatisk begrænset, er Sukkerfabrikernes Beliggenhed bestemt af den samme Faktor. Kun de Raffinaderier, hvor en Færdigbehandling af Varen finder Sted, kan ligge uden for de egentlige Sukkerroeegne og kan placeres med Hensyntagen til Konsumet. Brødfabrikkerne er Eksempler paa Industrivirksomheder, der har deres Beliggenhed bestemt af det nære Marked, fordi den færdige Vare forringes ved langvarig Transport. Nogle Fabrikker ligger paa Steder, hvor Vandkraftens Udnyttelse spillede en Rolle ved Virksomhedens Start, men nu ikke betyder ret meget. Grundlæggelsen af Fabriksvirksomhederne ved Frederiksværk skyldes saaledes Vandkraften i det kunstigt gravede Afløb fra Arre Sø. Den lange Kæde af Fabrikker ved Mølleaaen udnyttede oprindelig Vandkraften som Drivkraft. Men adskillige af de Fabrikker, der ligger ved Vandløb, har Brug for store Vandmasser til andre Formaal end Drivkraft. Det gælder Papirfabrikker og Tekstilfabrikker. Grundvandets Indhold af opløste Bestanddele og den rigelige Forekomst af Grundvand i dybe Jordlag, artesisk Grundvand, kan ogsaa betyde noget for Lokaliseringen af industriel Virksomhed, navnlig af Fabrikker, der arbejder med kunstige Spindestoffer.

Der kan være mange Aarsager til en Spredning af Industrivirksomheder, og en saadan Spredning er jo blevet begunstiget ved Udviklingen af det elektriske Højspændingsnet. Smaa Virksomheder, der anvender købt Elektricitet, kan vokse op hvor som helst. Paa den anden Side bliver Produktionen billigere, naar mange smaa Virksomheder samles til faa store. Det er Grunden til, at Tallet paa Møller og Teglværker, for blot at nævne nogle Eksempler, er gaaet stærkt ned i de senere Aar. En Koncentration af Industrivirksomheder sker ofte i Egne, der af een eller anden Grund har haft en god Start. Tricotageindustrien i Herning og omliggende Byer fortsætter Traditionerne fra »Hosebinderiet« i Hammerum Herred. I tidligere Tid forarbejdedes Ulden fra Hedsens Faar. Nu indføres Garnet via Vejle og Esbjerg.

Byerne, specielt Havnebyerne, og i ganske særlig Grad København, er Hovedsæderne for Danmarks Industri. Den billige Transport af Brændselsstoffer og

Raastoffer paa søgaaende Skibe og de gode Betingelser for Afsætning af de færdige Varer er de vigtigste Faktorer for Bestemmelsen af de danske industrielle Foretagenders Beliggenhed.

### *Handel og Samfærdsel.*

Handelen er i første Række erhvervsbetinget. Jo mere de producerende Erhverv og de forarbejdende Erhverv udvikles, des mere Handel skal der til. Men Udviklingen af Handelen har ogsaa tilbagevirkende Kraft. For hvis Naturforholdene letter Handelens og Samfærdselens Arbejde, hvis de naturlige geografiske Betingelser i et Land byder paa gode Muligheder for billig Samfærdsel og billig Transport af store Varemængder, vil ikke blot Handelen, men ogsaa de andre Næringsveje blomstre.

Men de naturlige geografiske Betingelser udnyttes paa højst forskellig Maade med de forskellige Trafikmidler. Intet andet Kapitel i Udviklingshistorien af Menneskets Kultur rummer saa spændende Momenter som det, der omfatter Trafikmidlernes Udformning. Forandringer og Forbedringer af Trafik- og Transportmidler har medført gennemgribende Omvæltninger i hele Jordens Udseende og har nødvendiggjort fuldstændige Omvurderinger af Naturforholdenes Udnyttelse som Grundlag for Udfoldelsen af Menneskelivet. Til hvert nyt Samfærdselsmiddel, til hver Forbedring af bestaaende Samfærdselsmidler, svarer i Virkeligheden et nyt Afsnit af den Del af Erhvervsgeografien, som man kunde kalde Samfærdselsgeografien. Naturbetingelser, som havde Betydning for den Trafik og de Transportmidler, man havde for nogle Hundrede Aar siden, er nu uden Værdi; andre Naturforhold spiller den afgørende Rolle for Nutidens Samfærdsel. Og den stigende tekniske Udvikling lader haant om Vanskeligheder, der tidligere var ganske uovervindelige. De Trafikmidler og Transportveje, der i Nutiden er Grundlaget for Danmarks Handel, skal derfor først beskrives i deres Vekselvirkning med vort Lands særlige Naturforhold.

Den billigste Transport foregaar pr. Skib. Der findes praktisk talt ikke flere rigtige Sejlskibe nu i den danske Skibsflaade; langt den største Del af vor Tonnage udgøres af Dampskibe og store Motorskibe. Dampskibenes Antal er mellem 500 og 600 med en samlet Brutto-Registertonnage paa ca. 600 000 Tons; de store Motorskibe repræsenterer en omtrent lige saa stor Tonnage, men de enkelte Motorskibe er gennemsnitlig større, og disse Skibes Antal er derfor noget mindre, mellem to og tre Hundrede. Desuden raader vi over en Flaade af smaa Sejlmotorskibe, hvis Antal er ca. 1300 med en Tonnage paa henved 80 000 Tons. Halvdelen af den Varemængde, der hvert Aar importeres fra og eksporteres til Udlandet, forsendes paa danske Skibe, mest paa Dampere og større Motorskibe, og de samme Skibstyper er repræsenteret af de udenlandske Skibe, der deltager i denne Transport. Derimod besørger langt den overvejende Del af Transporten mellem de danske Havne indbyrdes af danske Skibe. Nogle middelstore Dampere og Motorskibe deltager i den indenrigske Skibsfart; men over Halvdelen af Godstrafikken varetages af de mange smaa Motorsejlere. Den samlede Varetransport pr. Skib i den udenrigske Omsætning andrager ca. 14 Millioner Tons, og i den indenrigske henved tre Millioner Tons.

Søgaaende Skibsfart er her i Landet begaaet af Naturforholdene. Over de danske Have kan Vinden nok blæse med ret stor Styrke, og det er sjældent Vind-

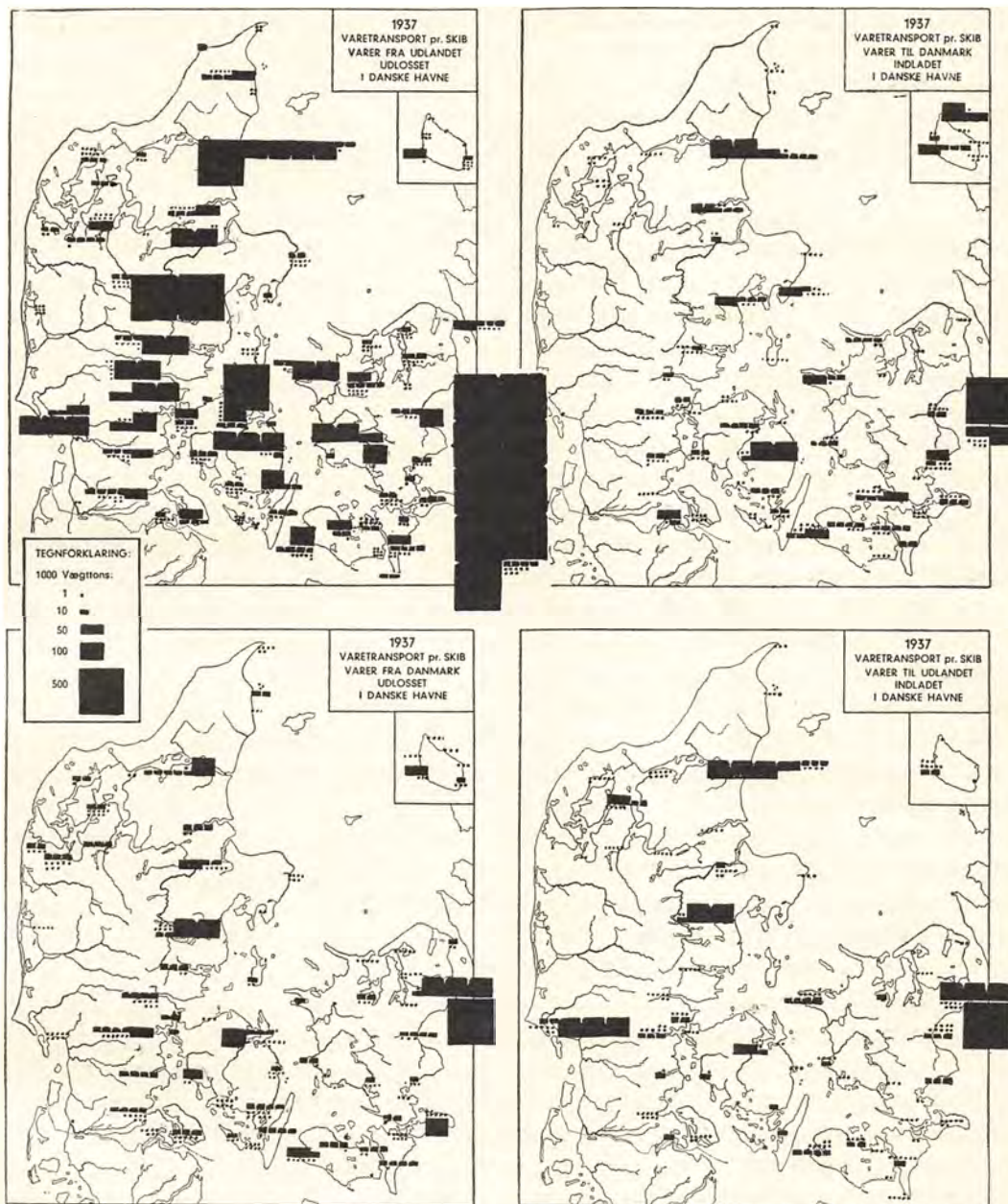

VARETRANSPORT I DANSKE HAVNE 1937.

De fire Kort viser med Tegn for 1000 Vægttons den Vareomsætning, der har fundet Sted over de enkelte Toldsteder. Hvert Toldsted kan omfatte flere Havne og Anløbsbroer.

Indførselen fra Udlandet dominerer ganske i Vareomsætningen. Ca. Halvdelen af den fra Udlandet udladde Varemængde er Kul og Koks, men ogsaa Korn og Foderstoffer, mineralsk Olie, Træ og Jærn præger denne Del af Varetransporten. København er den vigtigste Indførselshavn for udenlandske Varer; derefter kommer Aarhus, Aalborg-Nørresundby, Odense og Esbjerg.

Blandt de Havne, der forsender Varer til andre danske Havne, er København atter Nr. 1; men blandt de betydelige Indlandingshavne kan nævnes Aalborg, der besørger en stor Varefordeling til Limfjordshavnene og inddrager Varer, der fylder meget, f. Eks. Cement. Det samme gælder Hobro-Mariager. Granit og ildfaste Sten m. m. præger de bornholmske Havnes Transport, Benzin Nyborg, Kalk Fakse Ladeplads, Sten Nykøbing S., Mursten Graasten og Nykøbing M. o. s. v.

De Havne, der modtager Varer fra Indlandet, er navnlig de store Havne, der forsyner et vidtstrakt Opland: København, Aarhus, Odense, Aalborg, Esbjerg og Aarhus; men Eksportmængderne syner ikke meget paa Baggrund af de store Mængder af Importvarer. Men de mindre Mængder af Eksportvarer repræsenterer en Værdi, de er omtrent saa stor som Værdien af Importen.

Et Blik paa alle fire Kort viser foruden Københavns dominerende Stilling i den danske Skibsfart ogsaa den store Betydning, de mange mindre Havne har for Varetransporten.



stille. Men de mange ind- og udbugtede Kyster giver Læ, saa det hænder ikke ofte, at Vindforholdene for Alvor standser Trafikken. I Sejlskibenes Tid var det derimod ikke ualmindeligt, at et større Antal Skibe laa underdrejet i Læ af Kronborg eller Skagen i mange Dage og ventede paa, at Stormen skulde lægge sig eller faa en gunstigere Retning. Den ujævne Bund med de mange Render og Grunde kan være til Gêne for Sejladsen. Den kan tvinge Skibsfarten til lange Omveje og frembyder Fare for Grundstødning, navnlig i taaget Vejr. Dampskibenes større Manøvreedygtighed stiller dem nok noget gunstigere i denne Henseende end de tidligere Tidens Sejlskibe, men den forøgede Størrelse af Skibene begrænser til Gengæld deres Aktionsradius i grundede Farvande, hvor de mindre Sejlskibe uden Fare kunde sejle. Den gode Afmærkning af Sejlrenderne afbøder imidlertid mange af Ulemperne for Skibstrafikken; Koste, Bøjer, Fyr og Taagesignaler, i den nyeste Tid ogsaa Radiofyr til Radiopejling er vi godt forsynte med. Lodstjenesten hjælper Skibene med Navigering gennem vanskelige Render, og naar større Dampere skal klare de smalle Havneindløb, er der Bugserhjælp til Raadighed. Hvis et Skib endelig gaar paa Grund, er det sjældent, at Grundstødningen ender med Totalforlis. Havbunden og Kysten bestaar af bløde Bjærgarter undtagen ved det nordlige Bornholm, og der er som Regel hurtigt en Bjærgningsdamper paa Pletten, der for en pæn Betaling kan slæbe det nødstedte Skib af Grunden, før Bølgeslaget har kunnet tilføje det nærværdig Skade. Virksomheder, der beskæftiger sig med Bjærgning, har et naturligt Virkefelt i de danske Farvande.

Ret store kan Skibsfartens Vanskeligheder blive, naar det falder i med streng Frost, og en Isvinter indtræder. Det sker gennemsnitlig hver tredie Vinter, at der dannes større Ismængder i de danske Have. Bestemmende for, hvor Vandet først lægger til, er Temperaturen i Havets øvre Vandlag i Forbindelse med Vindstyrke og Vindretning. Isdækket varer som Regel længst i Limfjorden, Isefjord, Smaalandsøhavet og mellem de sydfynske Øer. I Østersøen, Øst for Bornholm, er der altid aabent Vand; selv om Isen i de strenge Isvintre strækker sig langt ud fra Østersøens Kyster. I Østersøen mellem Møn og Bornholm dannes der kun Is, naar Frosten har varet i en meget lang Periode. I det nordlige Kattegat er Isdannelse langt mere hyppig, men Skagerak har aldrig været helt tillagt, og ved Nordsøens aabne Kyster er det meget sjældent, at der i det hele taget dannes Is. Trafikken i Øresund kan efter Isvintre helt hen paa Foraaret generes af den Is, der driver ud fra Østersøen. Under en Isvinter inddrages de forskellige flydende Sømærker, og Kaptajnerne og selv Lodserne kan i taaget Vejr have svært ved at finde Vej. Baade Staten og forskellige af Landets Havne raader over Isbrydere, en Ismeldingstjeneste retleder Trafikken, og selv i de haardeste Frostperioder kan Skibe med kraftige Maskiner naa frem til alle betydelige danske Havne. Øresund, der under normale Forhold er det betydningsfuldeste for Skibsfarten af vore Farvande, er ogsaa under Isvintre den bedste Passage for Skibene. Selv om de Besværligheder, der kan opstaa paa Grund af Is i de danske Have, kan være store, er det dog ikke saa galt som i Sejlskibenes Tid, hvor Ishindringerne kunde lamme Skibsfarten fuldstændigt.

De danske Kyster er for en meget stor Dels Vedkommende Morænekyster, der paa Grund af det svagere Bølgeslag i de indre Farvande kun i ringe Grad er omformede paa en saadan Maade, at de er mindre egnede til Havneanlæg. Det er

meget faa Lande i Verden, der ejer en saa værdifuld Kyst som den danske. Der er et meget stort Antal naturlige Havne, hvor Skibene kan ligge for Anker i Læ for Bølgeslaget, og i Forhold til Landets Størrelse er der bygget et overordentligt stort Antal Kunsthavne, hvor Skibene kan lægge til Bro eller Kaj. Til at begynde med har man udnyttet Naturhavne ved Aaer eller anlagt Havne ved beskyttede Steder ved den inderste Del af Fjorde og Bugter. Naar København undtages, er der først kommet Fart i Havnebygningen i Løbet af det 19. Aarhundrede, samtidig med Landets Industrialisering. Senest, og navnlig i Forbindelse med Fiskerierhvervets Udvikling, har man anlagt Havne ved de mere aabne Kyster af Kattegat og Skagerak og paa saadanne Steder af Nordsøens Kyst, hvor Indsejlingsforholdene maatte byde de tidligere Tiders Teknik uovervindelige Vanskeligheder, som ved Tyborøn og Hvide Sande. De fleste Lande i Europa har ved deres Havnebygninger haft meget større Vanskeligheder at kæmpe med end vi. Hvis et Skib med samme Dybtgaaende uhindret hele Døgnet skal have Adgang til en engelsk og en dansk Havn, kræves der ved den engelske Havn enten Kammersluse ind til en Dokhavn eller en meget større Dybde af Rende og Havn, end der kræves af den danske Havn. Det eneste Sted i Danmark, hvor man paa Grund af Tidevand har maattet holde Havn og Rende særlig dybe, er Esbjerg Havn med Renden over Graadyb Barre. Næsten overalt, hvor Uddybningsarbejder har maattet foretages af Hensyn til Havnenes Besejling, har Arbejdet været nogenlunde let og derfor billigt at udføre, og de engang gravede Render har været billigere at holde aabne, da vore Kyster i langt mindre Grad end andre Landes Kyster er generet af stærkt Bølgeslag og den deraf følgende Transport og Aflejring af Sand og andet Materiale. Som Følge af disse gunstige Naturbetingelser har vi en Mængde middeldybe Havne fordelt over alle Landets Dele. I et Land som Tyskland samles den søgaaende Trafik i nogle faa meget store Havne, og derfra transporteres Varerne videre med Flodfartøjer, Jærnbaner og Biler. Omladning til dyrer eller langsommere Transportmidler, der ofte maa betjene lange Vejstrækninger, er naturligvis ikke af det gode. De Kanaler og Aamundinger i Danmark, der udnyttes af Samfærdselen, er forholdsvis faa, de fleste af de tidligere Aahavne ved f. Eks. de østjyske Byer er ikke mere i Brug; Havnen er som ved Kolding blevet flyttet til et Sted i Nærheden af den gamle, men nærmere ved Fjordens dybe Vand og saaledes, at der ved Opmudring og Uddybning kunde skaffes Fyld, og Plads til dette Fyld, til Indvinding af Arealer til Oplagspladser og Industrivirksomheder. Aaen ledes uden om Havnebassinerne, for at man kan undgaa Tldynding. Hvor Aamundinger og Kanaler udnyttes, er det altid i Tilknytning til den søgaaende Trafik. Gudenaens Munding ved Randers, Kanalen ved Odense, der slet ikke benytter Odense Aas Løb, og Kanalen ved Næstved, der kun delvis benytter Susaaens Leje, er Eksempler paa Indsejlinger til moderne Aa- og Kanalhavne. Men ellers kan Flod- og Kanaltrafikken, der har en overvældende stor Betydning i vort sydlige Naboland, i Danmark betragtes som rudimentær, selv om det danske Terræn ikke vilde byde en Regulering af Vandløbene og en Udgravning af Kanaler større Hindringer. Aaerne er smaa og vandfattige; og navnlig ligger Begrundelsen for den uudviklede Flodtrafik deri, at man ikke har trængt til den. Søskibene kan i alle Tilfælde føre Varerne til en Havn, der ligger saa nær ved Bestemmelsesstedet, at Varetransporten over Land bliver ganske kort. Man kan der-

for med en vis Ret sige, at den danske Flaade af Motorsejlere svarer til og udfører det samme udbredte Varefordelingsarbejde som de tyske Flodpramme. Byer som København, Aalborg, Aarhus, Nakskov o. a. fungerer som Omladningssteder for Varer fra de større Skibe til Smaaskibene, der har Mulighed for at naa ind til alle Landets talrige Smaahavne og Anløbsbroer. »Flodskibsfarten« i Danmark er begrænset til en Smule Transport af Varer og Passagerer

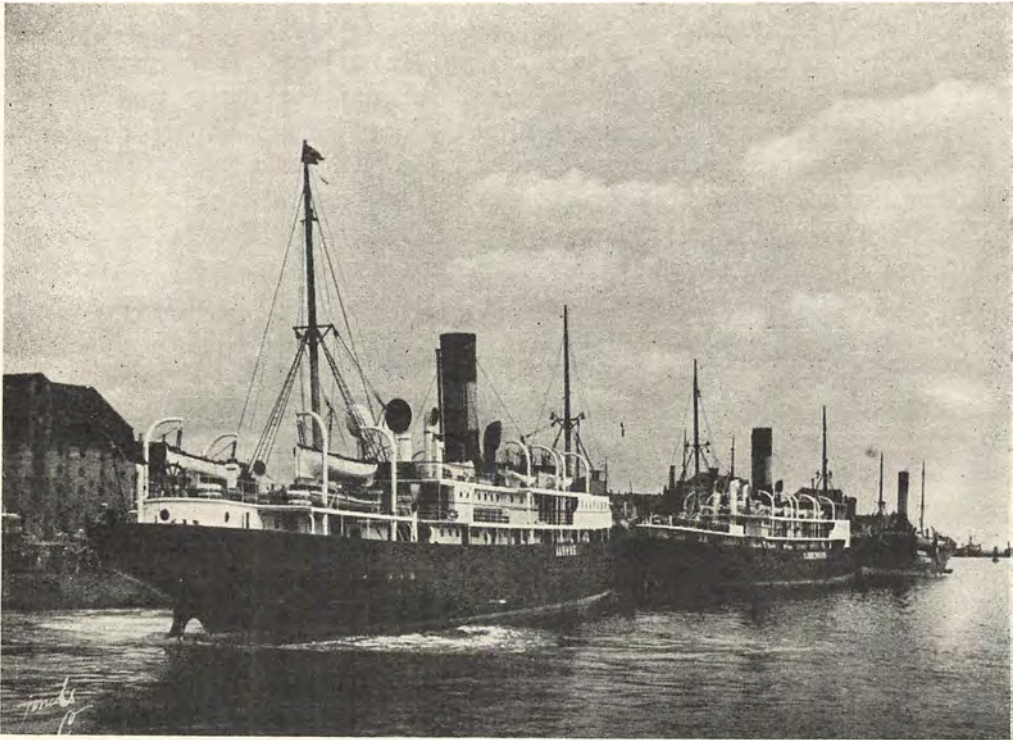

VED KVÆSTHUSBROEN I KØBENHAVNS HAVN.

Fra Kvæsthusbroen foregaar en stor Del af Vareomsætningen med middelstore Dampere mellem København og Provinsen. »Det Forenede Dampskibsselskab«s Baade, der ses paa Billedet, er vigtige som Befordrere af Fragt og Pasagerer. De smaa Motorsejlere, der besørger en betydelig Del af den indenrigske Varetrafik, lægger til i Nyhavn og andre Steder i Havnen.

over Himmelbjærgsøerne og paa Dele af Gudena, men bestaar ellers mest i Turisttrafik paa enkelte af Vandløbene og Søerne.

Københavns Havn er Danmarks største, i Virkeligheden den eneste danske Havn, der kan anløbes af virkeligt store Skibe, og den eneste Havn, der udvikles og forbedres i adskillige Aarhundreder, hvor Udviklingen af de andre Havne laa stille. Foruden dette, at den er Hovedstadens Havn og ligger ved det Farvand, der danner den vigtigste Vej for Skibsfarten ved de danske Kyster, kan her anføres, at Naturbetingelserne har været endog usædvanligt gunstige for Havneanlæggets Opstaaen og Vækst. Øresunds Bund danner ud for København en Tærskel, opstaaet ved, at Undergrunden, der bestaar af den haarde Saltholmskalk, har forskudt sig langs Brudlinier. Tærskelens Udstrækning og Retning er betegnet ved Øerne Amagers og Saltholms Beliggenhed. I Istiden, da Randen af den sydfra kommende, saakaldte Øresundsgletscher laa netop

paa Tærskelens Plads, gravede Smeltevandet de Furer, der nu ligger paa Havets Bund, og som vi kender under Navnene Flinterenden og Drogden. Længere mod Vest, mellem Amager og Sjælland, er der ogsaa dannet Smeltevandsrender i Kalvehodstrand, og den nordlige Del af disse Smeltevandsrender med det dybe Kroneløb har dannet Grundlaget for Havnens Udvikling. Hvor det dybe Vand naaede tæt hen til Sjællands Kyst, skar en lille Vig sig ind. Den kunde benyttes som Havn af den begyndende primitive Skibsfart. Amager, med de Nord derfor liggende Smaaøer og Grunde, gav baade Læ og gode Forsvarsbetingelser; og da Trangen til en større Havn meldte sig, kunde Udvidelsen paa letteste Maade foregaa, blot ved Opfyldning af Grundene Øst for det dybe Løb, de Grunde, hvorpaa balndt andet Refshaleøen er bygget op. At de gode Havnebetingelser her yderligere er blevet udnyttet og udbygget ved rent handelstekniske Foranstaltninger som Anlægget af en Frihavn, er næsten en Selvfølge. Det forstærker i endnu højere Grad det Faktum, at Københavns Havn, ene blandt de danske Havne, kan sammenlignes med de nordvesteuropæiske Verdenshavne. København staar, hvad Trafikmængde angaar, blandt disse Havne som Nr. 8 med London, Antwerpen, Hamburg, Liverpool, Rotterdam, Le Havre og Newcastle foran sig. København besøger mere end en Trediedel af de danske Havnes udenrigske Handelsomsætning og er det dominerende Centrum for den danske indenlandske Skibsfart, hvor den behersker  $\frac{2}{3}$  af Vareomsætningen. De middelstore Dampere og Motorskibe og de smaa Motorsejlere, der er saa karakteristiske for dansk Skibsfart, præger ganske Billedet i Københavns Havn.

I Forhold til den Godsmængde, som passerer Kajerne i de danske Havne: mellem 16 og 17 Millioner Tons, er Godsmængden, der transporteres med vort andet Hovedtrafikmiddel, Jærnbannerne: ialt godt 7 Millioner Tons, ikke saa imponerende. Det Antal Mennesker, der her i Landet er beskæftiget ved Jærnbannerne, andrager henved 20 000 Mennesker; det er nogle faa Tusind flere, end Skibsfarten giver Arbejde til, naar Lodser, Hjelpepersonale ved Havnene, Havnearbejdere m. v. medregnes. Det ser ud, som om der her er et Misforhold mellem Tallene for Arbejdsydelse i Form af Varetransport og Mængden af Personale. Men Forholdet bliver straks rimeligere, naar det tages i Betragtning, at Antallet af Rejser, foretaget med Banerne, er over 60 Millioner pr. Aar, medens Antallet af Passagerer, der befordres med Skibene, er meget mindre. I Antallet af befordrede med Banerne er medregnet Antallet af Rejser paa Abonnementskort; de mange korte Rejser bringer Gennemsnitslængden pr. Rejse ned paa lidt mindre end 30 km. For Skibsfartens Vedkommende ligger Hovedtransportydelsen absolut i Godsbefordringen, medens Jærnbannerne i meget højere Grad betjener Personbefordringen. Paa Banernes Indtægtsside er Personbefordringen en adskilt større Post end Godsbefordringen. Danmark hører til de Lande, der har et veludviklet Jærnbaneanet; kun Belgien, Storbritannien, Schweiz og Tyskland har længere Jærnbanestrækninger pr. 1000 Kvadratkilometer end vi; til Gengæld har mere tyndtbefolkede Lande med stor Udstrækning som Australien, Canada, New Zealand, U. S. A., Sverige, Norge og Finland flere Kilometer Jærnbane for hver 1000 Indbyggere, end vi har. Det bør for Sammenligningens Skyld anføres, at der næppe er noget andet Land i Verden, der i Forhold til Landets Areal og Indbyggertal har saa mange Havne og Anløbspladser som Danmark, og at vor Handelstonnage pr. Indbygger kun overgaaes af Norges,

Storbritanniens og Hollands. Det kan altsaa siges, paa Grundlag af Tallene, at selv om Transporten pr. Skib er vigtigere for Varetransporten end nogen anden Transport, er Jærnbanetrafikken ogsaa udviklet her i Landet i en saadan Grad, at vi heller ikke paa dette Felt staar tilbage for ret mange Lande.

Landtransport med Jærnbane maa blive temmelig dyr, fordi ikke blot selve Transportmidlerne, men ogsaa Transportvejene, kræver Anvendelse af Kapital, der skal forrentes. Ved Skibsfarten er det kun selve Transportmidlerne, der kan være dyre; Forbedringen af Transportvejene kræver i Sammenligning hermed kun mindre Kapitalanvendelse. Jærnbanedriften er desuden dyrere paa Grund af det forholdsvis store Personel, der skal varetage den omfattende Sikkerhedstjeneste. Men i Sammenligning, — ikke med Transportmidlerne til Søs, — men med ander Landtransportmidler har et lastet Godstog en meget stor Transportevne, forudsat ganske vist, at Banens Stigninger i Terrænet ikke gaar ud over en vis Grænse. Og i Danmark er Terænforskellighederne kun smaa, og Jærnbanerne kan over lange Strækninger benytte Dale med jævn Bund, der kun tvinger Skinnevejen til mindre Afvigelser fra den direkte Retning mellem de Byer, der skal i Forbindelse med hinanden. Falborgdalen mellem Bjerringbro og Viborg og Skalsaadalen Syd for Hobro er Eksempler herpaa. De største Terrænvanskeligheder, Banerne har haft at overvinde, er Passagerne til de østjyske Fjordbyer fra Kolding mod Nord, hvor Længdebanen direkte berører Byerne og derfor maa gaa paa tværs af de store Tunneldale. Det samme Problem er i Sønderjylland løst paa den Maade, at Længdebanen er lagt Vest for Tunneldalenes Endepunkter paa det forholdsvis jævne, højtliggende Land med Stikbaner ned gennem de temmelig korte Tunneldale, der leder ned til Byerne. Jærnbaner egner sig til hurtig Transport over længere Strækninger af Varer, der kan bære store Transportomkostninger. Det er karakteristisk for Varetransporten med de danske Jærnbaner, at Transportlængden for Smør, Flæsk og Æg er dobbelt saa lang som Gennemsnitstransportlængden for samtlige transporterede Varer; Transportlængden for Øl og Fisk er endda tre Gange saa lang. Derimod ligger Transportlængden for Foderstoffer og for Kul betydeligt under Middeltallet for den samlede Varetransportlængde. Selv om Varerne kan læsses direkte i Jærnbanevogn fra Søs, stiller det Jærnbanerne ugunstigt i Forhold til Lastbiltrafikken, at Varerne som Regel skal omlades paa ny, før de naar ud til Forbrugeren. Transporten med Bil er adskilligt dyrere pr. Tonkilometer end Transporten med Jærnbane, men af ovenanførte Grund kan det ofte betale sig at benytte Biler til Varetransport over kortere Afstande. Ogsaa paa længere Afstande konkurrerer Bilerne med Jærnbanerne, naar det drejer sig om hurtig Transport.

Sundene og Bælterne, der byder vor Skibsfart saa store Fordele, bereder til Gengæld Jærnbanetrafikken Vanskeligheder. De løses ved de netop her hjemme højt udviklede Trajekt- eller Færgeforbindelser og i den senere Tid ved de kostbare Broarbejder over Limfjorden, Lille Bælt og Storstrømmen. Disse Broer betjener ikke blot Jærnbanetrafikken, men ogsaa den hurtigt voksende Biltrafik; de staar i Forbindelse med og fuldstændiggør Landets overordentlig godt udbyggede Landevejsnet. Ved Transporten, der knytter sig til Landevejen og ved Vejvæsen m. m. er ca. 30 000 Mennesker beskæftiget. De egentlige Landeveje har en sammenlagt Længde paa henved 8000 km eller en Strækning som fra det

nordligste Norge til Ækvator. De 44 000 km Biveje og de 2000 km Gader og Byveje svarer til Jordens Omkreds ved Ækvator og endda nogle Tusind km derudover. Bilernes Personbefordring, maalt i Personkilometer, svarer omtrent til Jærnbanernes, men Banernes Godstransport er efter Tallene fra Færdselstællingen i 1934 1½ Gang saa stor som Bilernes. En Strækning af de sammenlagt langt kortere Baner udnyttedes saaledes meget mere intensivt end Landevejene, Persontrafikken pr. Døgn paa en Jærnbanestrækning med gennemsnitlig Trafik er ikke saa lidt større end Persontrafikken paa en Landevej. Tallene forholder sig som 741 til 523. Godstrafikken paa en Jærnbanestrækning med gennemsnitlig Trafik var i 1934 315 Tons pr. Døgn; det tilsvarende Tal for Lastbilernes Transport paa Landevej var 142 Tons. Biltrafikken har overtaget en Del af Jærnbanernes Transporter, og adskillige mindre Baner er blevet nedlagt. Til Gengæld er de særligt vigtige Jærnbaner blevet dobbeltsporede, Færgeforbindelserne er blevet hurtigere, og disse og adskillige andre Forbedringer af Transportveje og Materiel har i høj Grad forøget Jærnbanernes Hastighed og Transportevne. Luftrafikken har i de senere Aar faaet stigende Betydning; der befordres aarligt fra danske Lufthavne, specielt Københavns Lufthavn, over 50 000 Passagerer; men Godsmængden pr. Aar ligger i en helt anden Størrelsesorden end for de andre Trafikmidler. Skibsfart, Jærnbaner og Biler transporterer Millioner af Tons, medens Varetransporten pr. Flyvemaskine kun kan maales i Hundreder. Kun til kostbare Varer kan det betale sig at benytte dette Transportmiddel. Københavns Lufthavn er et af Europas vigtige Knudepunkter i Luftrafikken.

Alle de nævnte Kommunikationsmidler er sammen med Postvæsen, Telegraf og Telefon hele Samfundets Tjenere; men i særlig Grad er de knyttet til vort Lands Handel. Den Handelsomsætning, der i Regelen maales, er Udenrigshandelen. I Storbritannien, U. S. A., New Zealand, Holland, Australien, Belgien, Argentina, Canada, Schweiz, Tyskland og Norge er der for hver 100 Landbrugere beskæftiget flere Personer ved Handel og Samfærdsel end her; men med Hensyn til Størrelse af Udenrigshandel pr. Indbygger staar kun New Zealand og Island højere end vi. Omsætningen pr. Indbygger var 405 skandinaviske Guldkroner i 1938, beregnet af Landets samlede Omsætningsbeløb, der udviste en Indførsel for 1,6 Milliarder danske Kroner, og en Udførsel, der var omtrent lige saa stor. Det meget store Beløb er for en Del begrundet ved, at det danske Statsomraade er saa lille og har en saa stærk Vægt lagt paa en enkelt Del af Produktionen, nemlig Landbrugsproduktionen. En Varebevægelse, svarende til den mellem Danmark og England, foregaar f. Eks. mellem Industridistrikterne i det østlige U. S. A. og omliggende Landbrugsdistrikter med Mejeriproduktion; men denne Handel foregaar inden for Statsomraadets Grænser og registreres derfor ikke i Udenrigshandelen.

Danmark indfører en Del fremmede Varer, der genudføres til fremmede Lande. Denne Transithandel, der har været dalende, har i de senere Aar udgjort et Beløb mellem 50 og 100 Millioner Kroner. Der er hvert Aar en Merindførsel af stærkt svingende Værdi; men dette Underskud paa Handelsbalancen dækkes fuldt ud af de Indtægter, Danskere har i Udlandet, og ved de Beløb, danske Skibe sejler ind i udenrigsk Fart.

Af de Varer, vi udfører, udgør »levende Dyr« og »forædlede Produkter fra

Husdyrbruget, — disse Betegnelser dækker største Delen af vor Landbrugsproduktion, — Flæsk, Smør, Ost og Æg, — ca. 70 pCt. af Værdien, men kun 30 pCt. af Vægten. Det største Marked for Landbrugsvarer har vi i England, der aftager langt det meste af Smørret og Æggene og næsten alt Flæsket. Danmarks næstbedste Kunde er Tyskland, der navnlig aftager levende Dyr, Æg og Smør. Grænsen mellem Landbrugsvarer og Industrivarer er ikke let at drage; saadan set er baade Smør og Bacon Industrivarer. Kondenseret Mælk, Mel, Konserves og Sukker, der i Statistikken regnes til Industrivarerne, er lige saa vel som Smørret fremstillet af Raastoffer fra Landbruget.

Industrivarer udgør en stadigt stigende Del af vor Eksport, ca. en Fjerdedel af Værdien og over Halvdelen af Vægten. Det er navnlig en Vare som Cement, der vejer til. Efter Værdien er Maskiner og Maskindele Danmarks vigtigste Udførsel af Industriprodukter, derefter kommer vegetabiliske Olier og Skibe. Jærnvarer og Maskiner udfører vi mest til vore Nabolande; men der foregaar Udførsel til alle Lande paa Kloden af danske Dieselmotorer, Baadmotorer, Kærner, Cementmaskiner, Kølemaskiner, Vaskemaskiner og Kraner. Foderkager og Automobile, der er forarbejdet i Danmark af fremmede Raastoffer, udfører vi navnlig til de baltiske og skandinaviske Lande.

De indførte Raastoffer skal dels dække det almindelige Forbrug i Landet, dels tjene som Raastoffer for Industri og Landbrug. Det er ikke altid let at vide, til hvilken af de tre nævnte Grupper man skal henføre en Vare. Saaledes er olieholdige Frø Raastoffer for Industrien; men Foderkagerne, der forarbejdes af dem, er Raastoffer for Landbruget, og Planteolierne er igen Raastoffer for Sæbefabrikker, Margarinefabrikker m. m., der dækker Befolkningens almindelige Forbrug.

Halvdelen af de indførte Varers Vægt udgøres af Kul og Koks, der kun repræsenterer en Tiendedel af Værdien. Af andre Varer, der fylder godt i Skibene, kan nævnes Brændselolier, Korn og Foderstoffer, Gødningsstoffer, Træ og Jærn. I Værdien af de indførte Varer udgør færdige Industrivarer den største Gruppe, men Raastoffer for den danske Industri og Halvfabrikata udgør tilsammen nu en større Værdi end de færdige Varer. Da ogsaa Størstedelen af Brændselstofferne bruges af Industrien, og da en Mængde Nærings- og Nydelsesmidler, f. Eks. Tobak, behandles industrielt her i Landet, kan det indses, at Importen til Brug for Industrien har en væsentlig Betydning i den danske Handel og Varetransport. Den Del af Importen, der navnlig skaffer Raastoffer til Landbruget, udgør kun mellem en Tiendedel og en Femtedel af hele Indførselens Værdi.

Medens der med Hensyn til den samlede Værdi er nær ved at være Balance mellem de indførte og de udførte Varer, er der meget stor Forskel i Vægtmængderne og i den Plads, Importvarerne og Eksportvarerne optager i Skibene. Udførselsvarerne fylder kun en Sjettedel af det Skibsrum, som Indførselvarerne optog. Dette tomme Rum i de udgaaende Skibe vilde give alt for store Transportomkostninger, hvis Skibene blot skulde besørge Varetransport mellem Danmark og Udlandet. Men paa Grund af Danmarks heldige Beliggenhed i Forhold til Nordsøen og Østersøen kan man lægge Skibenes Ruter saaledes, at deres Lastevne paa den største Del af Turen alligevel bliver fuldt udnyttet. Skibe, der har bragt Varer til en dansk Havn, sejler f. Eks. tomme til en nærliggende Østersøhavn for derfra at fragte Træ eller Træmasse til de vesteuropæiske Havne, hvorfra der atter hentes Varer til Danmark.

Danmark behersker de vigtigste Samfærdselsveje fra Verdenshavet til Østersøen. Øresund var allerede i Sejlskibenes Tid den bedste Sejlvej til dette Hav, for Ruten kunde lægges omtrent i lige Linie fra Skagens Odde til Falsterbo Rev. Ruterne gennem Bælterne er baade krogede og lange. For Dampskibe og store Motorskibe er Øresund af de samme Grunde den mest fordelagtige Vej til Balticum, og i dette Forhold har Bygningen af Kielerkanalen ikke, som man en Tid frygtede, bragt nogen Forandring. Kielerkanalen kan være god at benytte for Skibe, der kommer fra Nordsøens sydlige Kyster, men Skibenes Gennemfart skal ske med stærkt mindsket Fart, og Kanalafgiften er stor. Det er derfor mest smaa og svage Skibe, der for Vestgaaende benytter denne Kanal; de undgaar derved den Risiko, der kan være ved — med for faa Bunkerkul — at sætte Kursen Nord om Skagen. De kan nemlig paa Vejen fra Vesteuropa komme ud for Modvind og daarligt Vejr, der kan tvinge dem til at søge Havn for at komplettere deres Bunkers, og saa bliver Rejsen ikke billig. Meget store Skibe med et Dybtgaaende paa mere end 8 m kan ikke sejle over Tærskelen ved Drogden og maa derfor enten benytte Kielerkanalen eller de dybe Render i Store Bælt og Lille Bælt. Men saa store Skibe bliver almindeligvis ikke anvendt til Fart paa Østersøen. Og almindelige moderne, store og hurtige Skibe har som Regel mest Fordel af at søge gennem Skagerrak og Øresund til Østersøen; fra hele Nordamerikas Kyst helt til Panamakanalen gaar den hurtigste Vej til baltiske Havne Nord om Skotland og Skagen. Danmark ligger fortrinligt ved en af Verdenshandelens vigtige Ruter, og navnlig Øresunds Betydning er stor. Og Afstandsforholdene for Varetransport til hele Nordeuropa og de baltiske Lande er gunstigere med København som Udgangspunkt, end de er fra samtlige andre store nordvesteuropæiske Havne.

De Talstørrelser, der findes i denne Redegørelse for det danske Næringslivs Geografi, er hentet fra eller bearbejdet paa Grundlag af Statistisk Departements forskellige Publikationer, hvor supplerende Oplysninger kan findes.

Flere Gange er det blevet nævnt her, at denne eller hin Erhvervsgruppe har Betydning for Helheden af vort Lands Erhvervsliv, og man er ofte fristet til at foretage en Vurdering af Næringsvejenes relative Betydning. En for nogle Aar siden udført Undersøgelse gav til Resultat, at den Værdifrembringelse, Landbrugernes Arbejde repræsenterede, paa det nærmeste svarede til den Værdifrembringelse, Haandværkets og Industriens Folk ved Forædlingsarbejde tilførte de Varer, der behandledes af deres Erhverv.

Men naar et Land har udviklet sit Næringsliv ud over Naturaløkonomiens Standpunkt, naar det hører til Industriekulturlandene, nytter det ikke at maale dets Næringsvejes relative Vigtighed efter de »Forædlingsværdier«, de frembringer, efter Tallet paa deres Udøvere, deres Skatteindtægt, eller deres Evne til at skaffe Raastoffer til andre Erhverv. Heller ikke et enkelt Erhvervs Ydeevne, naar det drejer sig om Produktion af Eksportvarer, kan være en gyldig Begrundelse for at anbringe det forrest eller sidst i en Slags Erhvervenes Rangforordning. Alle Næringsveje er for saa vidt lige vigtige og uundværlige; de er alle afhængige af hinanden, hver for sig Led i et meget sammensat Maskineri.

Erhvervslivet er ikke bundet af de politiske Grænser; der er stærke Baand, der knytter de forskellige Landes Erhvervsliv nøje sammen.



# DANMARKS INDUSTRI

Af Sekretær i Industriraadet, Civilingeniør *Niels Lichtenberg*.

**S**OM Industriland er Danmark en forholdsvis ung Nation. Først i 70'erne og 80'erne i forrige Aarhundrede begyndte den moderne industrielle Udvikling at tage Fart i Danmark. Paa dette Tidspunkt havde Nutidens vigtige Transportmidler, Jernbanerne og Dampskibene, nemlig naaet en saadan Udvikling, at de, om jeg saa maa sige, var i Stand til at løse den industrielle Produktion fra det »Stavnsbaand«, der hidtil i al væsentlig Grad havde holdt den bundet til Forekomststederne for de vigtigere industrielle Raavarer som f. Eks. Kul og Jernmalme. Mulighederne for at opretholde en Forædlingsindustri blev med Transportens Billiggørelse over Midten af forrige Aarhundrede med andre Ord gjort uafhængig af Raastoffernes Tilstedeværelse indenfor Landets egne Grænser. Ja, vi fik som Følge af vor gunstige geografiske Beliggenhed ved Indgangsporten til Østersøen og Landets geografiske Konfiguration med dens udstrakte Kystlinie tilmed en for vor Konkurrencedygtighed særdeles gunstig Stilling. Den afgørende Faktor blev nu i ganske overvejende Grad Befolkningens Vilje og Evne til — saavel i teknisk som organisatorisk Henseende — at gennemføre en industriel Forædling af de foreliggende Raastoffer, hvorfra disse saa end maatte stamme. Ogsaa paa dette Punkt viste det sig, at vort Land raadede over et Aktiv af største Værdi nemlig i vor Befolknings høje kulturelle Standard. Det omfattende Oplysnings- og Uddannelsesarbejde, der allerede i Begyndelsen af det 19. Aarhundrede over en bred Front var blevet sat igang af H. C. Ørsted og andre af Tidens store Videnskabsmænd og Erhvervsfolk, og hvis Hovedhjørnesteen var Skoleloven af 1812 med dens tvungne Undervisningspligt, Oprettelsen af den polytekniske Lærestanstalt i 1829 og de mange Haandværksskoler, havde over Midten af Aarhundredet naaet at sætte saa rige Frugter, at vi, da Opgaverne skulde tages op i 70'erne og 80'erne, i fuldt Maal opfyldte de befolkningsmæssige Forudsætninger med Hensyn til teknisk Dygtighed og haandværksmæssig Duelighed for at kunne vinde med i den rige industrielle Udvikling, der paa den Tid safte ind Verden over. Det viste sig ogsaa, at vi her som i de saakaldte »klassiske« Industrilande havde Mulighed for at skabe en Industri, som baaret frem af Periodens rige, tekniske og videnskabelige Resultater, kunde nyttiggøre den fremadskridende Arbejdsdelings Fordele til Gavn for vort Land og for Teknikken Verden over. Dansk Industri har i det hele taget altid lagt Vægten paa selve Arbejdsindsatsens Kvalifikationer, vel vidende at vor Styrke maatte ligge i baade paa det tekniske, organisatoriske og købmandsmæs-

sige at være et Skridt foran vore Konkurrenter i Udlandet. Herved er det i et Land uden hjemlige Raamaterialer af Betydning, med en Levefod for dets Befolkning, der næppe noget Steds i Verden udenfor Skandinavien er højere, og med en forholdsvis moderat Toldbeskyttelse lykkedes at skabe en Industri, der ikke blot virksomt deltager i Hjemmemarkedets Forsyning, men som ogsaa i meget betydeligt Omfang henvender sig til saavel nære som fjerne Markeder i Udlandet. Udviklingen viser sig tydeligst gennem Tallene. I 1910 var den samlede Værdi af Danmarks Industrieksport kun 34,4 Mill. Kroner, den var i 1930 296,0 Mill. Kroner og i 1939 410 Mill. Kroner, d. v. s. ca. 27 pCt. af Danmarks samlede Eksport. I Aarene før Krigen 1914—18 androg den industrielle Færdigvare-Eksport derimod kun ca. en halv Snese Procent af Danmarks samlede Udførsel. Siden har Industrien som Eksporterhverv saaledes været i stadig og stærk Fremgang og forøger paa dette Felt uafbrudt sin relative Betydning overfor Totaleksporten, samtidig med, at den har udbygget sin Stilling paa Hjemmemarkedet yderligere og i stedse større Udstrækning bidrager til dets Forsyning.

I sin Oprindelse og sin nuværende Stilling har store Dele af dansk Industri den nøjeste Tilknytning til Danmarks Landbrug. I Tilknytning til Landbruget og Verdens Forsyning med Næringsmidler er der nemlig i Danmark skabt en lang Række industrielle Virksomheder, der har deres Styrke i det nøje Samarbejde, der i Danmark er etableret mellem Landbrugets og Industriens producerende Virksomheder. Dette gælder for Eks. den danske Mejerimaskinindustri og Slagterimaskinindustri, der har ydet sit værdifulde Bidrag til det hjemlige Mejeribrugs og Slageribrugs Udvikling. I nøje Føling med de stigende Krav til Mejeriernes maskinelle Hjælpemidler har dansk Industri saaledes til Stadighed forbedret de bestaaende Konstruktioner og skabt nye Veje for det intensive Landbrug, Veje der kunde hjælpe dansk Mejeribrug til at hævde og stadig udbygge den smukke Stilling, det har vundet sig i Udlandets Omdømme. At de danske Firmaer her har ydet en Indsats udover det almindelige fremgaar forøvrigt af deres store Eksport. Fra vore Mejerimaskinfabrikker eksporteres saaledes hvert Aar et stort Antal komplette Anlæg for Mejerier og Mælkeforsyningsanstalter, omfattende alt lige fra Indvejningskar, Vægte, Centrifuger, Pasteuriseringsapparater, Ostekar og til store automatiske Skylle-, Tappe- og Kapselmaskiner. En Række danske Maskinfabrikker har endvidere specialiseret sig paa en Fremstilling af de mange forskellige Anlæg, der finder Anvendelse indenfor de med det egentlige Mejeribrug beslægtede Industrier, som f. Eks. Mælkekondenseringsfabrikker, Margarinefabrikker, Iscremfabrikker o. s. v. Den tekniske Udvikling, der er sket indenfor de store videnskabeligt arbejdende danske Margarinefabrikker, som aarligt fremstiller ca. 70 Mill. kg Margarine til den danske Befolkning, har forøvrigt i ikke ringe Grad været støttet af den Indsats, der paa dette Felt er øvet indenfor vor Maskinindustri. Det skal saaledes her bemærkes, at den i Margarinefabrikationen nu uundværlige Køletromle til Hærdning af Margarineemulsionen er en dansk Opfindelse, ligesom dansk Industri har konstrueret og udviklet fuldstændigt automatisk arbejdende Margarineanlæg, der som en kompakt Enhed, bygget af skinnende, rustfrit Staal, paa faa Minutter forvandler den fint raffinerede Spiseolie og Mælken til hygiejniske Pakker med Margarine. Paa tilsvarende Maade har i nært Samarbejde med selve

Landbruget vore Landbrugsmaskinfabriker haft Lejlighed til at yde en Indsats for saa vidt angaar Udviklingen af mange af de forskelligartede Maskiner, der anvendes indenfor den moderne Landbrugsproduktion. Dette gælder særligt Tærskværker, Halmpresser, Radsaamaskiner o. fl. Da der til ethvert moderne Mejeri og Slakteri hører omfattende Køleanlæg, fandt dansk Industri ret tidligt — allerede noget før Aarhundredskiftet — ogsaa her et naturligt og rigt Arbejdsfelt, der i Aarenes Løb er udbygget til at omfatte kombinerede Køle- og Luftkonditioneringsanlæg til Ostelagre og Kølehuse, samt Specialkøleanlæg til Iscremfabriker o. s. v. og i Forlængelse heraf Skibskøleanlæg til de store Næringsmiddel-Transportskibe. Som andre Eksempler paa danske industrielle Produktioner, der er udviklet i nær Tilknytning til vor Landbrugsproduktion, skal her foruden Staver til Smørdritler, fremstillet af Træ fra de danske Bøgeskove, nævnes Produktionen af Kasein, Osteløbe, Smørfarve og Ostefarve, Mælkesyrningskulturer, Blodalbumin samt Blodmelassekager og sidst men ikke mindst vor store Eksportproduktion af Mælkekondenseringsprodukter, der afsættes Verden over.

Et af de mest fremtrædende Eksempler paa den heromhandlede Vekselvirkning mellem det industrielle Erhverv og Landbruget, og som er karakteristisk for store Dele af vor Industri, er dog den danske Olieindustri, der aarlig behandler mere end 450.000 Tons Raamaterialer — Copra, Sojabønner, Palmekerner, Hvalolie og andre lign. Materialer, og hvoraf der foruden Spiseolie til vor Margarineindustri og tekniske Olier fremstilles enorme Mængder Foderkager til det danske Landbrug. Den danske Olieindustri har paa Grund af dens høje tekniske Standard og store Produktions-Kapacitet dertil været i Stand til at eksportere meget betydelige Kvantiteter af Olier, Fedtstoffer og Foderkager til saa godt som alle Jordens Lande. Værdien af den danske Olieindustri's samlede Produktion andrager saaledes aarlig ca. 100 Mill. Kroner, hvoraf der gennemsnitlig eksporteres ca. 60 pCt.

Ogsaa den danske Svovlsyre- og Superfosfatindustri, der ligedes oparbejder flere Hundrede Tusinde Tons Raamaterialer aarligt, er et smukt Eksempel paa den her nævnte Vekselvirkning mellem Industri og Landbrug. Det samme gælder Sukkerproduktionen, Mølleriindustrien, Gryn møllerne, Kød- og Grøntkonserverindustrien samt Fiskehermetikindustrien og sidst men ikke mindst Bryggeriindustrien, Sprit- og Gærindustrien, Kartoffelmelsfabrikerne samt Cikoriefabrikerne. Det er alle Industrier, der her i Landet har naaet et betydeligt Omfang. Saaledes dækker Sukkerfabrikerne godt og vel det stærkt sukkerforbrugende Danmarks Behov for denne Vare, og om Sprit- og Gærindustrien gælder, at den aarligt fremstiller omtrent 10 Mill. Liter Alkohol og ca. 7 Mill. kg Gær. Som en Produktion, der delvis har sin Rod i det danske Landbrug skal her ogsaa nævnes Produktionen af visse Medicinalvarer, nemlig de saakaldte Organoterapeutiske Præparater, der fremstilles af dyriske Kirtler leveret fra de danske Mønsterslagterier. Det er dog ikke muligt her at gennemgaa alle de Omraader indenfor Industrien, der er baseret paa en Samvirken med det danske Landbrug. Foruden de Produktioner, der allerede har været omtalt, findes der nemlig adskillige andre, der paa forskellige Maader medvirker ved en Oparbejdning af Landbrugets Produkter. Der skal dog her endnu nævnes vore Frugtvin- og Mostfabriker, de store Destruktionsanstalter, som paa yderst moderne An-

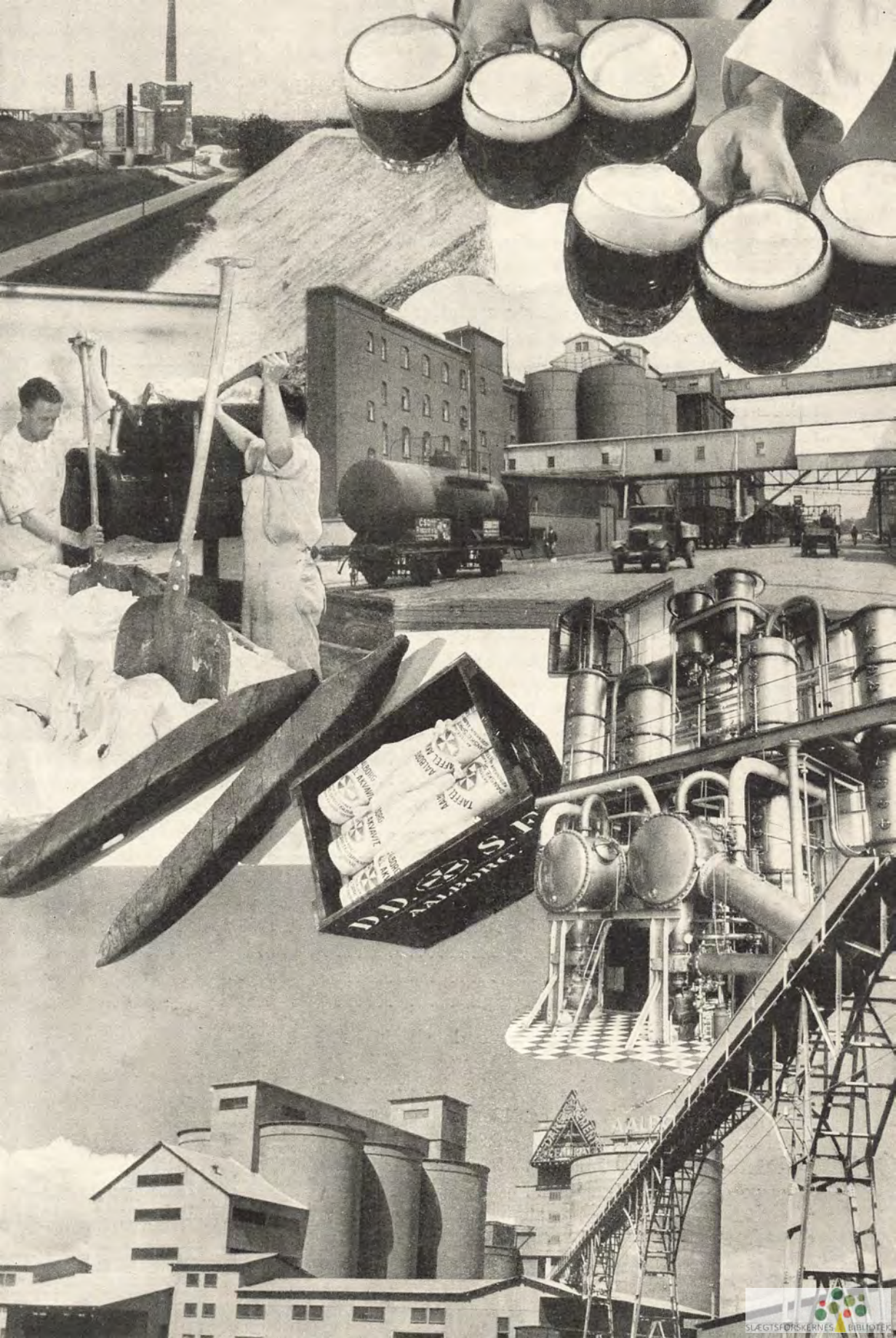

læg udvinder teknisk Fedt og Kødbenmel af forskelligt Slagteriaffald, og sidst men ikke mindst Garveriindustrien, der henter en ikke uvæsentlig Del af sine Raavarer — Huderne — fra det danske Landbrug. En af den danske Læderindustris Specialiteter, der paa Grund af sin høje Kvalitet har faaet et betydeligt Marked i Udlandet, er Ruskind.

Den største og betydeligste Industrigruppe indenfor dansk Industri er dog Maskin- og Skibsbygningsindustrien, der omfatter Hundreder af de mest forskelligartede Fabrikationer ligefra det meget komplicerede Telefonmateriel til Cementfabrikkernes kæmpemæssige Roterovne. Vi har i det foregaaende hørt om de Opgaver, den unge danske Maskinindustri i Slutningen af forrige Aarhundrede fik stillet af Landbruget, i særlig Grad Mejeribruget, og om hvordan disse Opgaver siden da er vokset i Betydning og Omfang. Sideløbende hermed har der for Maskinindustrien efterhaanden aabnet sig Muligheder paa en lang Række andre Felter ikke mindst efter at Elektricitetens Anvendelse i saa afgørende Grad er trængt igennem. Den danske Skibsbygningsindustris store Gennembrud, der i saa høj Grad hænger sammen med de glimrende Resultater, der fra dansk Industris Side er opnaaet med Hensyn til Dieselmotorens Anvendelse i større Skibe, indtræder først en halv Snes Aar ind i dette Aarhundrede. Den meget betydelige Udvikling, der er sket indenfor dansk Maskinindustri falder ogsaa i det væsentlige indenfor de sidste 25—30 Aar. Der skal derfor til Belysning af den almindelige Udvikling indenfor dansk Maskinindustri siden forrige Verdenskrig her gives en statistisk Oversigt over Stigningen i Produktionsværdien for nogle enkelte Hovedgrupper indenfor denne Industri i Aarene fra 1913—1938.

	1913 1000 Kr.	1938 1000 Kr.
Dieselmotorer .....	2.362	26.800
Elektromotorer, Transformatorer, Omformere, Dynamoer .....	2.107	16.154
Dampkedler, Dampmaskiner, Turbiner ..	1.612	3.7
Mejerimaskiner .....	1.704	10.405
Slagterimaskiner .....	276	1.652
Kølemaskiner .....	1.146	6.329
Landbrugsmaskiner, alle Slags .....	4.869	14.404
Cement- og Teglværksmaskiner .....	2.295	11.415
Vaskerimaskiner .....	147	2.679
Skotøjsmaskiner .....	226	2.187
Kraner, Elevatorer og Spil .....	1.5	8.9

For Skibsbygningens Vedkommende vil Udviklingen være belyst gennem nedenstaaende Oversigt:

Total afleveret Tonnage	1905	1913	1913	1937	1938
Reg. Tons .....	ca. 12.000	23.000	86.500	131.400	149.684
heraf Dampskibe Reg. Tons ..	9.940	5.340	16.700	11.900	10.271
Motorskibe Reg. Tons ...	2.000	17.200	69.600	119.500	139.413
Salgsværdi ialt ca. Mill. Kr. ..	5	13	53	67	95.6

I 1937 og 38 blev der paa de danske Værfter foruden selve Skibsbygningsar-

bejdet udført Skibsreparationsarbejder til en Værdi af ikke mindre end 32 Mill. Kroner. Endvidere udgjorde Salgsværdien af den paa de danske Skibsværfter udførte Maskinfabrikation (Kedler, Beholdere o. l.) i 1938 en Salgsværdi paa 38,8 Mill. Kroner.

Den danske Skibsbygningsindustri indtager forøvrigt saavel produktionsmæssig som kvalitetsmæssig en meget smuk Position indenfor Verdensskibsbygningen. Af de Opgørelser der hvert Aar udarbejdes af det store engelske Klassifikationsselskab »Lloyd« fremgaar det saaledes, at Danmark i visse Aar har indtaget 4.-Pladsen blandt Verdens skibsbyggende Nationer, idet kun England, Tyskland og Japan de paagældende Aar naaede at søsætte en større Tonnagemængde end den, der blev søsat fra de danske Værfter. At dansk Skibsbygningsindustri har kunnet vinde frem til denne smukke Stilling skyldes en Række særlige Faktorer; Skibsbygningsskiftet stiller saaledes store Fordringer om virkelig duelige og ydedygtige Arbejdere, som man kun har i Lande, hvor Søfart og Skibsbygning har været drevet i Generationer, som Tilfældet er i Danmark. Gennem vor Stab af dygtige Skibsbygnings-Teknikkere og Fagarbejdere, støttet af vore Værfters høje tekniske Standard og deres Lederes Organisationsevne, er vi i Stand til ikke alene at bygge et Skib hurtigere end det er muligt for de udenlandske Værfter, men ogsaa at sikre Arbejdet en kvalitetsmæssig Udførelse, der staar Maal med det bedste, der præsteres paa de bedste engelske Værfter. Sidst men ikke mindst kommer det gode Samarbejde, der er etableret med de talrige andre danske Industrivirksomheder, som fremstiller de mange forskellige tekniske Indretninger, der indgaar i et moderne Skib, saasom Drivmaskineri, Hjælpemaskiner, Køleanlæg, Skibspumper, Ventilatorer o. s. v. — et Samarbejde, der har været af stor Betydning, ikke mindst i Betragtning af de danske Skibsværfters alsidige Byggeprogram. De danske Værfter, der bygger Handelsskibe og Passagerskibe, store og smaa, billige og dyre, jævne og elegante, har for saavel indenlandske som udenlandske Redere i Aarenes Løb herudover bygget et anseeligt Antal meget forskelligartede Specialskibe, som Tankskibe, Frugt- og andre Næringsmiddeltransportskibe, Trawlere, Færger, Sandpumpedampere, Isbrydere o. s. v. Paa flere af disse Omraader har Danmark været Foregangsland, og i Samarbejde med den danske Motorindustri, Køleindustri og elektrotekniske Industri er der i Løbet af de sidste 25 Aar præsteret en Indsats, der langt ind i Fremtiden vil bidrage til at sikre Danmark en Plads i forreste Række blandt Verdens skibsbyggende Nationer. Den »klassiske« Indsats paa dette Felt indenfor dansk Industri er utvivlsomt Dieselmotorens Udvikling og Anvendelse til Skibsbrug. Alle kender sikkert Beretningen om den Forudseenhed og det Mod, der blev vist af A/S Burmeister & Wain's og Det Østasiatiske Co.'s Ledelse, da man satte sig for at løse den meget vanskelige Opgave at gøre Dieselmotoren anvendelig til Drift af store søgaaende Skibe. Alle danske kender Beretningen om »Selandia«s berømmelige Færd over Havene og om den ærefulde Opmærksomhed, der blev denne Begivenhed til Del. Betydningen af den Indsats, der her blev gjort, fremgaar tydeligt af den Kendsgerning, at mere end 42 pCt. af Verdens samlede Motortonnage, over 2000 B. R. Tons før Krigen, var forsynede med danske Dieselmotorer, d. v. s. udført enten i Danmark eller af de danske Firmaers Licenshavere i Udlandet. Dieselmotoromraadet er imidlertid ikke det eneste Felt indenfor den Del af dansk Maskinindustri, der samarbejder med vore Værfter, som har ydet en Indsats

af Betydning for Verdensteknikken. Med Overgangen fra dampdrevne til dieselmotordrevne Skibe fremstod saaledes et Behov for nye Anordninger i Stedet for de Dæksmaskiner, der tidligere blev drevet ved Dampkraft fra Skibskedlen. Ganske naturligt førte Overvejelserne hen til Elektriciteten, som den bedste Afløser. Allerede i Aarene før Krigen 1914—18 — altsaa samtidig med Bygningen af de første Motorskibe — blev den Opgave at konstruere et egnet elektrisk Skibsmateriel taget op af dansk elektroteknisk Industri og løst paa en i enhver Henseende tilfredsstillende Maade. Produktionen kom ret hurtigt til at omfatte alle de mange forskellige, elektrisk drevne Dæksmaskiner, der nu finder Anvendelse paa saa godt som alle moderne Skibe, saasom Ankerspil, Forhalingspil, Styremaskiner, Skibsdækssvingkraner, elektriske Maskintelegrafer o. s. v. At de ved Fremstillingen af alle disse Anlæg valgte Konstruktioner tilfredsstillende de mange forskellige og meget strenge Krav, der her skal opfyldes, fremgaar af det betydelige Omfang, som denne Fabrikation efterhaanden har faaet i Danmark. Som allerede nævnt har ogsaa Køleindustriens Samarbejde med de danske Skibsværfter baaret rige Frugter. Saa tidligt som i 1902 havde forøvrigt et af de førende danske Kølefirmaer leveret et efter Datidens Forhold anseligt Skibskøleanlæg for Smørekspert. Det var imidlertid først umiddelbart før Krigen, 1914—18, at Udviklingen paa dette Omraade tog rigtig Fart, og i Løbet af de 25 Aar, der er forløbet siden da, er Projektering og Fabrikation af Skibskøleanlæg blevet en af den danske Maskinindustri kendte Specialiteter, hvilket bl. a. fremgaar af den Kendsgerning, at henimod 700 store Skibe af forskellig Nationalitet i Aaret før Krigen var forsynet med danske Køleanlæg.

De heromhandlede Grøne indenfor dansk Maskinindustri har imidlertid sideløbende med deres Samarbejde med de store Skibsværfter opretholdt og udviklet en betydelig Fabrikation af tilsvarende Anlæg til talrige andre Formaal. Motorindustrien har saaledes oparbejdet en meget betydelig Produktion af Fiskerimotorer, Raaolie — saavel som Dieselmotorer —, og talrige Fiskekuttere og Trawlere Verden over ligefra Syriens Kyster til New Founland Bankerne og Syd Amerikas fjerne Kyster er forsynede med disse danske Motorer. Ogsaa Fremstillingen af stationære Dieselmotorer er udviklet til en høj Standard. Den største Dieselmotor, der hidtil er bygget i Verden, er saaledes fremstillet her i Landet og staar opstillet paa H. C. Ørstedværket i København. Da Udviklingen omkring 1920 var saa vidt fremskreden med Hensyn til Dieselmotorens Vægt pr. udviklet Kraftenhed, at en Løsning af Problemet: Det dieseldrevne Jernbanetog, laa indenfor Mulighedernes Grænser blev ogsaa denne Opgave taget op af dansk Maskinindustri, først i Form af Diesellokomotiver og enkelte Dieselmotorvogne, senere ogsaa som større dieseldrevne, strømlinieformede Jernbanetog med indtil fire store Vogne, de saakaldte Lyntog, hvoraf der er leveret adskillige til de danske Statsbaner. At disse Tog, f. Eks. med Hensyn til Driftssikkerhed, fuldt ud tilfredsstillende de strenge Krav, der maa stilles til Materiel af denne Art, understreges derved, at de danske Firmaer paa Verdensudstillingen i Paris 1937 netop valgte at udstille et af deres Lyntog, der havde været i regelmæssig Drift i to Aar og i denne Tid havde tilbagelagt mere end 500.000 km — en Præstation, som ingen af de øvrige Udstillere kunde fremvise Magen til. De danske Maskinfirmaer har i Løbet af de sidste 15—20 Aar forøvrigt leveret et stort Antal dieseldrevne Lokomotiver og Vogne til en lang Række forskellige Lande. Ja selv de Tailandske Statsbaner

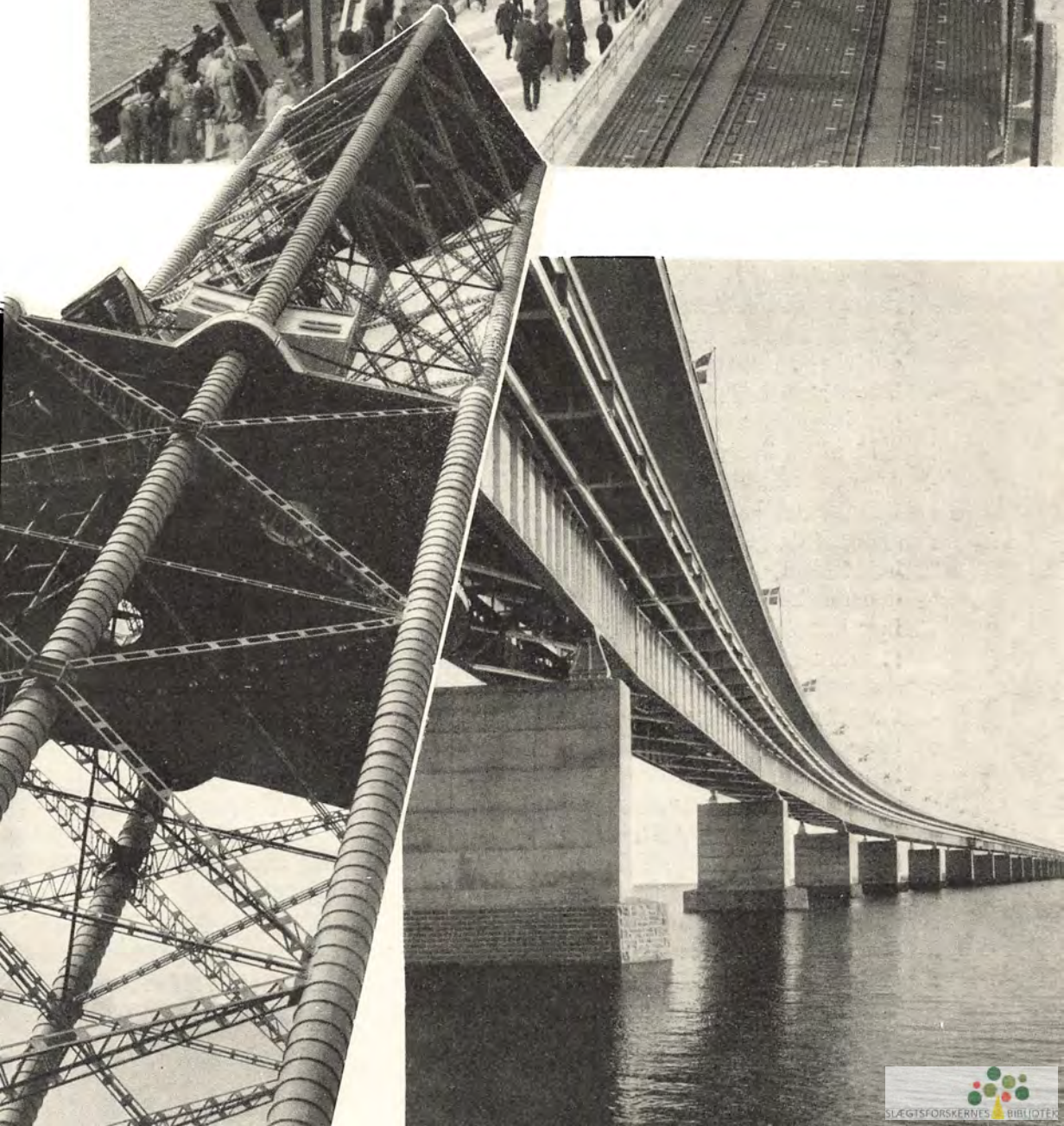



har her paa dette Felt været en af dansk Industris gode Kunder. I direkte Fortsættelse af denne Udvikling er der for nogle Aar siden i Danmark endvidere paabegyndt en Fabrikation af Dieselmotorer specielt konstruerede til Brug i Lastbiler, Rutebiler og Omnibusser.

Et Felt, der indenfor vor Industri har undergaaet en betydelig Udvikling i Løbet af den sidste Snes Aar, er Automobilindustrien. Vor geografiske Belliggenhed ved Indsejlingen til det store baltiske Marked medførte i sin Tid, at de store udenlandske Automobilfabrikker fandt det hensigtsmæssigt at anlægge saakaldte Samlefabrikker i København. Den skete Udvikling har ført med sig, at disse Virksomheder i stadig stigende Grad er blevet forarbejdende — ikke blot samlende —. Det gælder Produktionen af Personvogne saavel som af Lastbiler, Omnibusser og Ruteautomobiler. Det er dog særlig i den sidstnævnte Gruppe af store Vogne, hvor stærkt individualiserende Krav gør sig gældende, at det har været muligt for dansk Industri at gøre en konstruktiv Indsats udover den Karosseribygning, hvis Værdi man iøvrigt ikke skal underkende, og som Danmark i de sene Aar i en Række Virksomheder Landet over har udviklet til Fortræffelighed. Et talmæssigt Udtryk for den danske Automobilindustris samfundsmæssige Betydning har man i Import- og Produktionsstatistikken, der viser, at de danske Fabriker i 1938 har leveret over 21.000 Vogne, heraf 7.000 Lastvogne medens Importen kun har andraget ca. 2.500 færdige Vogne. Salgsværdien for Vogne fra de danske Fabrikker har andraget omkring 60 Mill. Kroner, hvoraf Importen — incl. Reservedele til den bestaaende Vognpark — i hvert Fald ikke har oversteg 35 Mill. Kroner. Eksporten androg samme Aar ca. 10.000 Vogne til en Værdi af mere end 30 Mill. Kroner. Ogsaa paa Motorcykleomraade er dansk Industri repræsenteret. Den danske »Nimbus« Motorcykle, en 4-cylindret Maskine, bliver af alle Sagkyndige bedømt til at være i Klasse med de bedste Maskiner, der overhovedet fremstilles.

Et af de Omraader hvor dansk Maskinindustri har høstet nogle af sine største og mest ærefulde Sejre er A/S F. L. Smidth & Co.s Fabrikation af Maskiner til Cementfabrikationen. Allerede før Krigen 1914—18 havde det nævnte Firma gennem en genialt kombineret Vekselvirkning mellem Ingeniørvidenskab og arbejdende Cementfabrikation for længst erobret sig en førende Stilling paa Verdensmarkedet som Konstruktør og Leverandør af Cementmaskiner. Denne Stilling har A/S F. L. Smidth & Co. i de Aar, der siden da er forløbet, forstaaet at udbygge. Den stadigt stigende Cementproduktion har stillet Krav om stedse større Maskinenheder for simpelt hen at kunne overkomme de enorme Mængder Raamaterialer, en moderne Cementfabrik skal kunne oparbejde, samt for at opnaa de størst mulige Besparelser i Driften. Samtidig hermed har Udviklingen krævet en gennemgribende mekanisk Forenkling af hele Fabrikationen. Det danske Firma er med fuld Kraft gaaet ind for Løsningen af disse Opgaver, og i alle Henseender har den Indsats, der her er øvet, været af banebrydende Betydning for den paagældende Teknik Verden over. Aar efter Aar skabtes nye Konstruktioner af Cementindustriens Hovedmaskiner og Hjælpemidler, og adskillige af dem har været af saa gennemgribende Karakter, at noget tilsvarende næppe er opnaaet siden Roterovnsens Indførelse paa det europæiske Marked.

Hvor interessant det end maatte være, er det ikke muligt indenfor Rammerne af denne Artikel at fremkomme med en fuldstændig Redegørelse for hvert af de

mange Omraader, som den yderst alsidige danske Maskinindustri spænder over, og jeg skal derfor indskrænke mig til yderligere blot at nævne enkelte af de Frembringelser, der eksportmæssigt spiller en Rolle. Der er f. Eks. den danske Støvsuger »Nilfisk«, der eksporteres til saa at sige Alverdens Lande. Ogsaa Vaskerimaskiner, Dampkøkkener, Pladejerns radiatorer, Skotøjsmaskiner samt Type- og Lejemetaller er betydelige danske Eksportartikler. Det samme gælder en Række af de indenfor Jern-, Metal- og Træindustrien benyttede Værkstedsmaskiner, saasom Drejebænke, Boremaskiner, Fræsere og sidst men ikke mindst hydrauliske og andre Presser, hvoraf der hvert Aar eksporteres et stigende Antal. En Redegørelse for dansk Maskinindustri vilde imidlertid være meget mangelfuld uden en Omtale af vore Jernstøberier, hvoraf vi ialt raader over mere end 100 større og mindre Virksomheder, som paa en Maade, der vækker udenlandske Fagfolks Beundring, løser selv de vanskeligste støberitekniske Opgaver. Endvidere omfatter vor Industri flere store Blikvarefabrikker, som forsyner det danske Marked med Blikemballage og med langt den største Part af Landets Forbrug af Husholdningsgenstande. Endelig har vi en Kabelindustri, der saa at sige fuldstændig forsyner os med al nødvendigt elektrisk Ledningsmateriel — lige fra svære Søkabler til almindelig Ledningstraad — og som desuden har oparbejdet en ikke uvæsentlig Eksport.

Bortset fra visse Grene indenfor Næringsmiddelindustrien har de Produktioner, der i det foregaaende har været berørt, i det store og hele været baseret paa en Forædling af indførte Raavarer. Herfra adskiller sig imidlertid en lang Række større og mindre Produktionsfelter, som er baseret paa en Udnyttelse af Værdier, der findes i Danmarks Undergrund. Først i Rækken af disse Produktioner skal her nævnes Cementindustrien, der foruden at være begunstiget af de fine Kvaliteter Ler og Kridt, vi har liggende nær Jordens Overflade og nær gode Havne, har nydt Gavn af det intime Samarbejde, der siden 90'erne i forrige Aarhundrede har været etableret med dansk Cementmaskinindustri. Det maa saaledes sikkert siges at være ret enestaaende, at et enkelt Ingeniør- og Maskinfirma som F. L. Smidth & Co., som Basis for sit Arbejde, ja man kunde sige som Led deri, har sit eget Lands Industri i den Branche, man arbejder for, til Disposition for den driftsmæssige Gennemprøvning af hvert nyt teknisk Fremskridt, man bringer frem. Vor Eksport af Cement, der finder Sted til mere end 50 forskellige Lande, har i enkelte Aar været oppe paa over  $\frac{1}{2}$  Mill. Tons aarlig. I de sidste Aar før den nuværende Krig har Cementeksporten andraget omkring 300.000 Tons aarlig, hvilket er henimod Halvdelen af den danske Cementindustri samlede Produktion, der normalt er ca. 700.000 Tons aarlig. Det »klassiske« Byggemateriale i Danmark til almindelig Husbygning er Teglmursten, hvoraf der her i Landet aarligt fremstilles ca. 500 Mill. Stk. Produktionen, som er fordelt paa ca. 280 Teglværker, omfatter tillige mere end 50 Mill. Stk. Drænrør aarligt og talrige andre Teglprodukter. Hertil føjer sig et anseeligt Antal Kalkværker (ca. 60), der ikke alene fremstiller de til Bygningsformaal nødvendige Mørtelmaterialer af forskellig Art, men som ogsaa er Storproducenter af Gødningskalk, Foderkalk, Kridt, Slemmekridt, teknisk Kalk, Bygningssten af haard Koralkalk og mange andre Produkter. Desuden har vi Virksomheder som med Export for Øje udnytter vore Forekomster af den saakaldte Kugleflint. Ved Kysterne ved den nordvestlige Del af Limfjorden findes endvidere en interessant geologisk Fore-

komst, der ikke findes andre Steder i Verden og som danner Grundlaget for en smuk dansk Eksportindustri. Det er Moleret, hvis væsentligste Bestanddel er Kieselskaller fra mikroskopiske Kieselalger og som ved Brænding danner en meget let og porøs Sten, der forener en stor Styrke med en stor Isolationsevne. De danske Molersten sælges derfor til talrige industrielle Isolationsformaal Verden over. Ogsaa af alm. Kieselgur finder der i Danmark Forekomster, som udnyttes. Paa Bornholm findes endvidere en Række store Granitbrud, et Kaolinleje samt forskellige specielle Lerforekomster, der er særlig egnede til Fremstilling af ildfaste Sten. En Række Lervarefabrikker, Skærvefabrikker og Stenlejer, Tørve- og Tørvebriketfabrikker samt Brunkulslejer slutter Billedet af de i Virkeligheden ikke ganske faa Produktioner, der er baseret paa en Udnyttelse af Forekomster i den danske Undergrund. Antallet af de heromhandlede Virksomheder er saaledes ca. 500. Et af de betydeligste af de industrielle Foretagender i Danmark, som er baseret paa Raamaterialer, der findes indenfor vort Lands egne Grænser, er Kryolitselskabet »Øresund« A/S. Det ejendommelige hvide Mineral, Kryolit, er i større Mængder kun fundet et eneste Sted paa Jorden, nemlig paa Danmarks store Koloni, Grønland. Størsteparten af Raakryoliten, der brydes her, renses og oparbejdes i København, hvorfra det meste af Verden forsynes med dette for den elektro-metallurgiske Oparbejdning af Bauxit til Aluminium uundværlige Hjælpstof. Værdien af den danske Eksport af rensset Kryolit har i de senere Aar oversteget 20 Mill. Kroner.

For saa vidt angaar Arten af de anvendte Raamaterialer hører til den her omtalte Gruppe af Produktioner ogsaa den danske Porcelainindustri og Glasindustri. Porcelainsindustrien er forøvrigt en af den danske Industris Veteraner, idet det nu er mere end 150 Aar siden, at vor ældste Porcelainsfabrik blev grundlagt. Det lykkedes allerede dengang denne Industris Pionerer — i første Række vor berømte Keramiker Müller at skabe et særpræget dansk Porcelain, der kunde hævde sig blandt de mest berømte og efterspurgte europæiske Mærker. Et af de Felter, hvor dansk Porcelainsindustri har høstet nogle af sine største Sejre, er Underglasurdekorationen. Det danske Porcelains klare og farvefine blaa Underglasurfarve har alle Dage været meget beundret, og i Firserne i forrige Aarhundrede skabtes indenfor dansk Porcelainsindustri Underglasurmaleriet. I stærke og stemningsfulde Arbejder bragte dansk Kunstindustri herigennem Verden Bud om det fine, følsomme og intime i dansk Natur. Baade Stilen, Glasuren, de bløde og sarte Farver, den fuldendte Teknik vakte straks berettiget Opmærksomhed Verden over. Kenderne og Samlere har forøvrigt altid fulgt dansk Porcelainsindustris Frembringelser med aarvaagen Opmærksomhed, og den Anerkendelse, dansk Porcelain den Dag i Dag nyder overalt — og hvorom bl. a. den Kendsgerning vidner, at det i Dag er at finde i langt de fleste saavel private som offentlige kunstindustrielle Samlinger Verden over — er et Vidnesbyrd om dansk Kulturs høje Udviklingstrin paa det kunstindustrielle Omraade. Baggrunden for de Resultater, der her er naaet, er i første Række den enestaaende og forstaaende Maade, hvorpaa dansk Porcelainsindustri har vidst at samarbejde med en Række af Landets mest betydende Kunstnere. En særlig Kunstform — maaske den mest aristokratiske — indenfor den meget alsidige og rige keramiske Verden er Stentøjet. Ogsaa paa dette Omraade har dansk keramisk Industri præsteret noget af det ypperste, vor Tid har skabt. Ogsaa af tekniske Artikler har vor kerami-



ske Industri udviklet en betydelig Produktion. Det drejer sig her ikke alene om Sanitetsvarer af Jernporcelain, Chamottestensfliser til Vægbeklædninger, Klinker til Gulve o. s. v., men ogsaa om elektroteknisk Porcelain lige fra de store Hængeisolatorer, der benyttes i Højspændingsmasterne, til Kontakthunde til Stikkontakter. Af elektroteknisk Porcelain udføres aarlig for store Beløb til en lang Række Lande Jorden over. Af Glasværker ejer Danmark ialt 6 Virksomheder med tilsammen ca. 1500 Arbejdere, der i Aarene før den nuværende Krig aarligt fremstillede for ca. 12 Mill. Kr. Varer, i al væsentlig Grad dækkende Landets Forbrug af Glasvarer. Ogsaa paa dette Felt gør den for dansk Industri saa karakteristiske Alsidighed sig gældende, idet vor Glasindustri ikke alene fremstiller alle Arter af Flasker, Emballageglas, Henkogningsglas, Service- og Husholdningsglas, men ogsaa Vinduesglas og endelig Kunstglas, der paa de senere Aars Udstillinger i Udlandet er blevet særdeles rosende omtalt for sin smukke, enkle og rene Stil. I Tilslutning til min Omtale af de kunstindustrielle Produktioner, Porcelainsindustrien og Glasindustrien, skal her fremhæves den kunstneriske Indsats der i dette Aarhundrede er ydet indenfor den danske Sølvvarefabrikation. Danmark har saaledes haft den Lykke at fostre en af dette Aarhundredes største Mestre indenfor Sølvmedekunsten, nemlig Kunstneren og Sølvmeden Georg Jensen, hvis Navn er kendt Verden over.

En af Danmarks betydeligste Industrigrupper er Tekstilindustrien, der her i Landet omfatter baade Bomuldsspinderier, Bomulds- og Linnedvæverier, Kunstsilkevæverier, Uldspinderier og Klædefabrikker, Gulvtæppefabrikker og et stort Antal Trikotagefabrikker, samt et Par nylig oprettet Hørspinderier. I nedenstaaende Skema er givet en Oversigt over Produktion og Beskæftigelse indenfor de her nævnte Hovedgrupper i Aaret før den nuværende Krig:

	Antal Virksomheder	Antal beskæftigede Arbejder	Produktion		
			Tons	Værdi i Mill. Kr.	% af Landets samlede Forbrug
Bomuldsspinderier . . . . .	5	2200	7400	21	80
Bomulds- og Linnedvæverier samt Silkevæverier	60	4000	6800	50	40
Uldspinderier og Klædefabrikker incl. Gulvtæppefabriker . . . . .	46	3700	6300	52	40—50
Trikotagefabriker . . . . .	145	6000	5850	70	92

Af Skemaet vil man se, at de paagældende Produktioner beskæftiger ca. 16.000 Arbejdere, og at saavel Bomuldsspinderierne som Trikotageindustrien producerer den allervæsentligste Del af Landets Behov for de respektive Varer; de øvrige Tekstilbrancher derimod kun lidt under Halvdelen. De importerede Tekstilvarer — der altsaa for Størsteparten er Metervarer — er i overvejende Grad de mere luksusprægede, kostbare Varer eller saadanne, hvor Afsætningsforholdene kræver meget omfattende Kollektioner eller Reservering for de enkelte Kunder af særskilte Dessiner og Mønstre.

Ogsaa Konfektionsindustrien er saavel i beskæftigelsesmæssig som i produktionsmæssig Henseende en betydelig Faktor indenfor dansk Industri. En Over-

sigt over den danske Konfektionsindustri, Produktion og Beskæftigelse (før Kri- gen 1939—) er givet i nedenstaaende Skema:

	Antal Virk- somheder	Antal Arbejdere og Hjemmear- bejdere	Produktion	
			Mill. Kr.	% af Landets Forbrug
Herrekonfektion . . . . .	115	8000	72	96
Damekonfektion . . . . .	123	6500	56	94
Underbeklædning m. v. . . . .	130	4000	35	95

Af Skemaet fremgaar, at Konfektionsindustrien alene fremstiller for mere end 160 Mill. Kr. Varer, og at den stort set dækker Befolkningens Behov for disse Varer. Noget tilsvarende gør sig gældende for Skotøjsindustrien, der hvert Aar fremstiller 5—6 Mill. Par Fodtøj til en Værdi af mellem 40—50 Mill. Kroner svarende til omtrent 95 pCt. af Landets Forbrug. Heri er endda ikke medregnet vore store Gummifabrikkers Produktion af Gummifodtøj, hvoraf der aarligt fremstilles mere end 2,5 Mill. Par.

I Forbindelse med den her givne Oversigt over vor Tekstil-, Konfektions- og Skotøjsindustri skal nævnes, at vor Industri desuden omfatter et stort Antal Virksomheder, der fremstiller Tovværk, Høstbindegarn (5—6 Mill. kg aarlig) og andre Rebslageriprodukter, Fiske-net, Drivremme, Transportbaand, Possementva- rer, Krølhaar, Vat og Vattæpper, Hatte, Filt, Sække, Paraplyer, Sejldugsvarer, Fjer, Kapok o. s. v. De her nævnte Industrier fremstiller Varer til ialt mere end 50 Mill. Kroners Værdi og dækker i ganske overvejende Grad Landets For- brug af disse Varer. Enkelte er tilmed Eksportindustrier. Dette gælder f. Eks. Drivremmefabrikationen og i særlig Grad Fjerfabrikationen, der er en verdens- kendt dansk Eksportproduktion.

Et andet betydeligt Produktionsomraade indenfor dansk Industri er Træindu- strien, der blandt sine Virksomheder tæller et stort Antal Savskærerier, Stav- fabrikker (Bødkerier), Finérfabrikker, Trævarefabrikker, Træskofabrikker, Pak- kassefabrikker, Maskinsnedkerier, Stole- og Møbelfabrikker, ialt ca. 500 Virk- somheder med en Beskæftigelse paa mere end 7000 Arbejdere. Der er for flere af disse Virksomheds-Grupperes Vedkommende Tale om en efter Landets Størrelse ganske anselig Produktion. I 1930 fremstilledes saaledes 3,4 Mill. Sæt Bøgestave til Smørdritler, 8—9 Mill. Stk. Cigarkasser og Pakkasser til en samlet Værdi af 12,5 Mill. Kroner. Ogsaa Korkvareindustrien er fyldigt repræsenteret indenfor dansk Industri; en Snes større og mindre Virksomheder oparbejder saaledes aar- ligt ca. 8000 Tons Kork og Korkaffald til en Række forskellige Korkvarer, særlig Kronekork og Korkisolationsmaterialer, hvis Værdi ialt udgør ca. 8 Mill. Kroner.

Danmark er et af de Lande i Verden, der pr. Indbygger forbruger det største Kvantum Papir og Pap. I 1939 udgjorde Produktion og Indførsel af disse Varer over 200 Mill. kg, mere end 50 kg pr. Indbygger om Aaret. Undtages Avispapir, hvoraf vort Forbrug er 60—70 Mill. kg aarlig, og som kun i ganske uvæsentlig Grad produceres i Danmark, fremstilles Størsteparten af vort Papir- og Papfor- brug her i Landet. Af Papir alene udgør vor Produktion saaledes ca. 65 Mill. kg aarlig, og den er i store Træk koncentreret indenfor et enkelt Firma, som ejer en Række store og moderne Fabiksanlæg af en meget høj teknisk Standard. Og- saa Papirvare- og Papvarefabrikationen er i Danmark stærkt udbygget. Den

samlede Produktionsværdi udgør godt 40 Mill. Kroner, og de vigtigste Poster er her Æskeemballage og Papirsække, begge Varegrupper, hvoraf der finder Eksport Sted.

I en Klasse for sig har vi den danske Tobaksindustri, en af Landets større beskæftigelsesskabende Produktioner, der af en Raavareimport paa 8000 Tons Raatobak fremstiller Varer, som i Detailomsætningen har en Værdi af ialt 250—300 Mill. Kroner, og hvoraf Staten gennem sin Beskatning af Tobaksforbruget nyder en nogenlunde fast Indtægt paa godt 50 Mill. Kroner aarlig. Det er næppe for meget sagt, at dansk Tobaksindustri Produkter i Gennemsnit staar langt over hvad udenlandske Fabrikker — ikke mindst Udlandets Statsmonopoler — byder deres Kunder til Priser, der er meget høje i Sammenligning med Danmarks. De store Krav, Danskeren stiller til Kvalitet og Smag, har i det hele taget haft stor Betydning for Udviklingen af den danske Nydelsesmiddelindustri, der foruden Tobaksindustrien, vore Bryggerier, Likør- og Spirituosafabrikker tillige omfatter en Række betydelige Chokolade- og Sukkervarefabrikker.

Den sidste Hovedgruppe indenfor dansk Industri, der her skal omtales, er de saakaldte teknisk-kemiske Virksomheder. Flere af dem har allerede været omtalt ovenfor. Det gælder saaledes Fabrikationen af vegetabiliske og animalske Olier, Foderstoffer, Sprit og Gær, Medicinalvarer, Kasein, Mejeripræparater, Kødbenmel, Svovlsyre og Superfosfat o. fl. Ogsaa den danske Gummiindustri meget betydelige Produktion af Gummifodtøj har været berørt. Foruden Fodtøj fremstiller den danske Gummiindustri, der beskæftiger 2—3000 Arbejdere og fremstiller Varer til en samlet Værdi af mere end 25 Mill. Kroner, saa godt som hele Landets Forbrug af Gummivarer med Undtagelse af Automobilgummi, hvoraf vor hjemlige Produktion kun er ganske uvæsentlig. Af Cykledæk og Slanges derimod fremstilles i Danmark hvert Aar ca. 1,2 Mill. Stk., d. v. s. eet Dæk og een Slange for hver 3. Indbygger. Af andre betydende Felter indenfor den teknisk-kemiske Industri i Danmark skal her nævnes Sæbeindustrien samt Farve- og Lakindustrien, der begge i al væsentlig Grad dækker Landets Forbrug af de respektive Varer. Til den teknisk-kemiske Industri hører ogsaa vor store Produktion af Tørelementer, hvoraf vi aarligt udfører for ca. 5 Mill. Kroners Værdi. Tørelementet er i sin første virkelig brugbare og holdbare Form forøvrigt en dansk Opfindelse. Ogsaa Blyantindustrien er en af den danske Industris Specialiteter, der har fundet en betydelig Afsætning i mange Lande. Det er dog her ikke muligt nærmere at omtale alle de mange og meget forskelligartede Produktioner, der maa henregnes under den teknisk-kemiske Gruppe; det skal blot her til Slut nævnes, at vor Industri endvidere omfatter en Række betydende Virksomheder, der fremstiller Tagpap og andre Tjære- og Asfaltprodukter, saasom Vejmaterialer af enhver Art. Der findes endvidere store og moderne indrettede Virksomheder for Fremstilling af Stearinlys, Tændstikker og alle mulige kemiske Husholdningsartikler, samt Virksomheder, der foretager Imprægnering af Træ til Sveller, Telefonstolper o. s. v. Om alle disse Produktioner gælder, at de stort set dækker Landets Behov for de respektive Varer.

Af ovenstaaende Redegørelse fremgaar klart, at en af de Ting, der i saa udpræget Grad er karakteristisk for dansk Industri, er dens Alsidighed. Paa saa godt som alle Felter, hvor der har været Mulighed for en Optagelse af nye Produktioner, har den for Danskeren saa karakteristiske Virkelyst og Flid gjort sig

gældende. Med forstandig Hensyntagen til de givne naturlige Vilkaar har man taget fat paa de foreliggende Opgaver, idet man — i Modsætning til hvad Tilfældet som oftest er i Udlandet — i saa godt som alle Tilfælde er begyndt under meget beskedne Former. Medens i Udlandet mange Industriforetagender oprindeligt er blevet grundlagt som Storbedrifter, baseret paa forhaandenværende Raastoffer, kendes en tilsvarende Start næsten slet ikke i den danske Industri. De Virksomheder hos os, der nu er store, var i deres første Tid næsten alle ganske smaa — ja, i mange Tilfælde rene Haandværksvirksomheder — og de har — hurtigere eller langsommere — maattet kæmpe sig frem til anselige Dimensioner. Da Industrialiseringen i Danmark i Virkeligheden kun har en Udvikling paa et Par Menneskealdre bag sig, er det netop med en saadan Tilblivelses-Historie for Virksomhederne klart, at de først i de senere Aartier har kunnet naa frem til stor samfundsmæssig Betydning. Det er forøvrigt ikke de kæmpemæssige Virksomheder, der præger dansk Industri. Den er som sagt vokset op nedefra. Alligevel findes der indenfor en Række Industriegrene virkelig store Anlæg, hvor Bedriftens Natur betinger dette. Danmark ejer saaledes Skandinaviens største Skibsværft, største Oliefabrik, største Cementfabrik, største Tobaksfabrik o. s. v. Den vigtigste Del af dansk Industri repræsenteres dog af de mellemstore Virksomheder, der baade med Hensyn til Kapitalbehov og overskuelig Ledelse svarer til Landets Betingelser. Et endnu større Antal Virksomheder er af endnu mindre Format, men ikke desmindre solidt arbejdende og velfunderet i deres Afsætning og baseret paa lokale og nationale Behov, som ofte netop den mindre Virksomhed har Betingelser for at følge og betjene.



## DANMARKS HAANDVÆRK

Af Kontorchef i Haandværkerforeningen *A. C. E. Petersen.*

**D**ANMARK er fra Naturens Side henvist til Landbrug, Søfart og Fiskeri som Hovederhverv paa Grund af manglende Raastoffer, Kul og Vandkraft. Alligevel beskæftiger Haandværk og Industri omtrent en Trediedel af Befolkningen.

I sidste Halvdel af forrige Aarhundrede frigjorde Landbrugets Mekanisering megen Arbejdskraft, der ved at søge til Byerne hjalp med til, at Haandværk, Industri og Handel fik forøget Tilgang, hvorfor den procentvise Udnyttelse af disse Erhverv er i stadig og kraftig Stigning.

Haandværkets Opsving hører sammen med Bydannelsen. Tidligere hørte Haandværket til inden for Husøkonomiens Rammer, men de Flækker, Landsbyer og Købstæder, der dannedes med Borge og Klostre som Centrer, blev Arnestedet for Sammenslutninger af Erhvervsdrivende, der fra Middelalderens Gilder, der som oftest var religiøst betonet, efterhaanden gik over til faglige Laugskorporationer, som i Virkeligheden er Begyndelsen til de Organisationer for Svende og Mestre, der kendes i Dag.

Disse Laug fik deres særlige Blomstring i Enevældens Dage. Haandværkerne rekrutteredes væsentlig fra Borgerskabet, og Enevælden var kommet til Magten ved Borgernes Støtte; desuagtet havde Haandværkerne vanskeligt ved at gøre sig gældende inden for Borgerskabet, det var Handelen, der ved sin økonomiske Styrke havde det afgørende Ord. I det bekendte 32 Mands Borgerraad, der var Borgernes eneste foreløbige Udbytte af Enevældens Indførelse, regnedes Haandværkerne ikke for værdige til Deltagelse. De rangerede efter Handelen og blev ikke betragtede som »de bedste og fornemste Borgere udi Staden«. Og Grunden var vel den, at Haandværket havde sin væsentlige Tilgang fra de mindre bemidlede. De var med i Borgerskabets Kamp om Privilegier, og i de væsentlig under Christian den Femte udfærdigede Laugs-Artikler søgte de at omgærde deres Haandværk med saa strenge Bestemmelser, at alle Frimestre og Fuskere kunde rammes af Lovbestemmelser. Disse Laugsforordninger mødte megen Kritik. Mange var opfyldte af Uvilje mod de »Laugene forundte skadelige Monopolier«, og Struenses Trykkefrihedsbestemmelser gav denne Kritik frit Løb. Laugene blev betegnede som »skadelige for Vindskibehedens Fremgang, hinderlige for Folkemængdens Tiltagelse og Medaarsag til de dyre Tider.« Ophævedes Laugene, vilde alt blive bedre, og da vilde endelig »vore Haandværkere faa en ganske anden Anseelse«.

Selv om en saadan Kritik skød over Maalet og mødte stærk Protest, saa kæmpede Haandværkerne, der altid havde været konservativt indstillet, forgæves mod Tidens voksende liberale Tendenser, der resulterede i en den 3. April 1840 affattet kongelig Resolution, der paalagde Københavns Kommunalbestyrelse at undersøge Byens Laugs- og Korporationsvæsen og derefter at fremsætte Forslag om de Forandringer, der burde finde Sted.

Der blev nedsat en Kommission, der delte sig i to Afdelinger, en for Handelen og en for Haandværket. Men denne Kommissions Arbejde gav Stødet til Haandværkernes Opvaagnen til Daad.

Haandværkerforeningen stiftedes den 20. November 1840 af Snedkermester Lasenius Kramp, ogsaa for en stor Del som Modvægt mod den tre Aar forinden stiftede Industriforening, som man ikke fandt tog sig nok af Haandværkernes Sag.

Kommissionen af 3. April arbejdede i syv Aar, og i denne Tid søgte Haandværkerforeningen at paavirke Kommissionen til at indhente Betænkninger fra Laugene, men det gjorde den ikke. Kommissionens fornemste Medlem, Juristen og Politikeren Otto Müller, ønskede Næringsfrihedens Indførelse og efter en Overgangsperiode Laugenes fuldstændige Ophævelse.

For Haandværket blev Næringsloven af 1857 af allerstørste Betydning. Den ophævede Laugene og stillede Haandværket i fri Konkurrence med Industrien, en Konkurrence, der i Virkeligheden var til Skade for Haandværket, idet en Fabrikants Borgerskab gav denne Ret til Udsalg i enhver Købstad, hvilket var forment Haandværkeren.

Efter at Haandværkeren i højere og højere Grad tager Maskinerne i Brug, bliver det vanskeligere og vanskeligere at drage Skillelinien imellem Haandværk og Industri. Ofte er det Virksomhedens Størrelse, der bliver det afgørende. Fremstilles det færdige Produkt udelukkende ved Maskinhjælp, afgøres Spørgsmaalet let, kræves Maskinhjælpen understøttet af Haandens Arbejde og Arbejderens personlige Smag og Duelighed, bliver det Haandværk. Ofte bliver det en Skønssag, hvorvidt et Produkt tilhører Haandværk eller Industri. Naar Industrien (Porcelænsfabrikation, Vævning og Glasslibning) tager Kunsten i sin Tjeneste, er de udførte Ting hovedsagelig af haandværksmæssig Tilvirkning, men de bør maaske snarere betegnes Kunstindustri.

Mange mener, at Industrien med Tiden vil kvæle Haandværket, de tager dog fejl. Industrien skaber paa mange Omraader Arbejdsmuligheder for Haandværket, og endelig maa man ikke glemme Reparationsvirksomheden, der i overvejende Grad stiller Krav til Haandværket.

Næringsloven ophævede Laugstvangen, men de gamle Organisationer fort-



Snedkermester Johannes Lasenius Kramp.

satte som rene Arbejdsgiverforeninger, og i Kamp mod den i de sidste Decennier af forrige Aarhundrede opvoksende Arbejderbevægelse, der samlede de faglærte Arbejdere i Fagforeninger, voksede de sig stærke som Arbejdsgiverorganisationer.

Arbejdskonflikter var ikke ukendt. Allerede i 1794 havde Tømrersvendenes Strejke foraarsaget en Nedsættelse af en Kommission, der skulde afgive Betænkning og Forslag om Forholdsregler mod »Svendenes Uregerlighed«. I December nedlagde 196 Typografer Arbejdet, men en god Maanedstid efter gik Arbejdet i Gang igen, efter at de forlangte Lønforbedringer til Dels var opfyldte.



Haandværkerforeningen i København.

Det var i den sidste Trediedel af det 19. Aarhundrede, at Arbejderbevægelsen tog Fart. Ligesom Mestrene havde Svendene været samlede i Laug, hvor zünftige Ceremonier havde været det Bindemiddel, der betragtedes som det vigtigste, ellers var det selskabelige og indbyrdes filantropiske Interesser, der knyttede dem sammen. Men ligesom Zünften var bragt til Danmark af vandrende Haandværkssvende fra Tyskland, saaledes er ogsaa Fagforeningsbevægelsen af udenlandsk Oprindelse. Den første Fagforening stiftedes i 1869, i Halvfjerdserne opstod der nogle og tredive, og i 1886 dannedes »De samvirkende Fagforeninger«. Provinsen holdt Trit med Hovedstaden.

Det var Arbejderne, der først forstod Organisationens Betydning, og da Arbejderne mere og mere tog Offensiven, tvang de Arbejdsgiverne over i Defensiven, og her viste de enkelte Laugsorganisationer sig at være for svage.

Haandværksmestrene havde ganske vist i 1879 stiftet »Fællesrepræsentationen for dansk Haandværk og Industri«, hvis Opgave det skulde være at varetage den haandværksdrivende og industridrivende Mellestandes Tarv og værne den mod alle uberettigede Indgreb. Enhver Forening eller Institution i Danmark, hvis Hovedformaal det var at virke for Industriens og Haandværkets Interesser, kunde optages i Fællesrepræsentationen, men da den optog samtlige Provin-

sens Haandværkerforeninger, der i Modsætning til Haandværkerforeningen i København er blandede Borgerforeninger, og da Landhaandværkerne ofte har Interesser i Strid med Byhaandværkerne, blev denne Organisation baade for stor og for svag til at dyrke snævre Arbejdsgiverinteresser.

Derfor stiftedes i 1896 »Dansk Arbejdsgiverforening« paa Initiativ af Oldermann Vilhelm Kähler og Entreprenørforeningens Formand, Folketingsmand Niels Andersen, med sidstnævnte som Formand. En kortvarig Strid mellem de to Organisationer endte med en Sammenslutning af Arbejdsgiverforeningen og Flertallet af de under Fællesrepræsentationen hørende Mesterforeninger.

I Danmark er Haandværkets Mestre organiseret i ca. 130 Laug eller Mesterorganisationer, der tilsammen tæller ca. 8300 Medlemmer. København alene har 56 Mesterorganisationer tilhørende Haandværket. Af Fagforeninger i hele Landet inden for Haandværket findes der 1010 med 160.486 Medlemmer.

Foruden de rent faglige Organisationer (Laugene) har næsten hver større By i Landet en Haandværker- og Industriforening, der har til Opgave at værne om Standens Interesser, ved at holde Møder og oplysende Foredrag og ved at oprette tekniske Skoler at fremme Oplysningen og Fagdygtigheden, men Flertallet af disse Haandværkerforeninger er almindelige Borgerforeninger med Adgang for alle Byens Borgere.

Ligesom Industriens førende Organisation »Industriraadet« siden 1910 med megen Dygtighed har varetaget Industriens snævre økonomiske og sociale Interesser, har Haandværket under Krigssituationens knugende Tryk søgt at skabe en ny Organisation »Haandværksraadet«, hvis Formaal er:

At værne om det danske Haandværks Interesser.

Haandværksraadet skal være raadgivende i alle Haandværksspørgsmaal, saavel overfor Ministerier som andre offentlige Myndigheder. Det skal fremskaffe Oplysning om Haandværkets Materialeforbrug og andre produktionsmæssige Forhold inden for de forskellige Fag for derved at bidrage til ligelig Fordeling og passende Fremskaffelse af Materialer.

Det skal gennemgaa alle Lovforslag af Interesse for Haandværket, og saafremt det skønnes ønskeligt søge at faa disse ændret, saa de svarer til Haandværkets Tarv.

Det skal optage til Drøftelse saadanne Spørgsmaal, som trænger sig paa for Haandværkets Vedkommende og søge disse løst paa bedst mulig Maade, herunder ogsaa Licitationsspørgsmaal.

Da Haandværksraadet er stiftet under Arbejdsgiverforeningens Auspicier og har Haandværkets førende og dygtigste Mænd som sine Medlemmer, tør man vel nok spaa det en daadrig Fremtid til Gavn for det danske, noget overorganiserede, Haandværk.

Det danske Haandværk har, hvad Dygtighed angaar, altid staaet højt, men hele dets Uddannelse og Struktur var i forrige Aarhundrede tysk betonet. Under Nabokrigene indvandrede en Masse Haandværkere syd fra, og derved tilførtes Haandværket megen tysk Paavirkning. Efter en femaarig Læretid skulde den unge Haandværkersvend altid »paa Valsen« — det vil sige paa Vandring i Udlandet — søge Arbejde og videre Uddannelse paa fremmede Værksteder, navnlig i Tyskland. Det var i Virkeligheden store Værdier, der paa denne Maade

tilførtes den danske Haandværkerstand. Karakteristisk er de mange tyske Benævnelser fra den Tid paa Værktøj, Benævnelser, der bruges den Dag i Dag. Men Svendene lærte at staa paa egne Ben, det var ikke alene faglig Viden og Sprogfærdighed, de erhvervede, men de fik udvidet deres Horisont og høstede adskillig Menneskekundskab, der — erhvervet med det unge Sinds Modtagelighed — kom dem til Gode, naar de vendte hjem og satte Foden under eget Bord. Ved Aarhundredskiftet satte Fagforeningen Bom for dette Rejseliv, der havde haft en saa stor Betydning for Haandværkets Udvikling, og nu er det helt forsvundet.

En væsentlig Grund til det danske Haandværks høje Stade er, at man i Danmark altid har foretrukket Mesterlæren, d. v. s. Lærlingens Oplæring paa et privat Værksted med en supplerende Undervisning paa en teknisk Skole, i den senere Tid for enkelte Fags Vedkommende paa en Fagskole, der kan give Eleven eventuel fornøden Specialuddannelse. En Læretid paa fire Aar afsluttes med Aflæggelse af en Svendep prøve, der bedømmes af en Svendep prøvekommission, der efter den sidste Lærlingelov er sammensat saavel af Mestre som Svende.

Alle de tekniske Skoler i Danmark skylder privat Initiativ deres Tilblivelse. Det er udelukkende Haandværkets og Industriens Mænd med Interesse for og Forstaaelse af Værdien af Ungdommens Dygtiggørelse, der med de faglige Sammenslutninger eller særlige Selskaber, stiftede i dette Øjemed, har faaet Skolerne oprettet, rejst Bygninger til dem og ledet dem, indtil Offentligheden senere er traadt til og ved at støtte dem har faaet sin Indflydelse paa deres Bestyrelse. Skolernes private Karakter er som oftest blevet bevaret.

Før de tekniske Skolers Opstaaen havde man kun hørt om de Massmannske Søndagsskoler, der tog sig af Haandværkerungdommens Oplæring. Pastor Massmann (f. 1766, d. 1816, Præst i Frederikskirken) stiftede i 1801 sin Søndagsskole i København for Haandværkerungdommen, ganske vist kun med de to Fag, Skrivning og Regning, men allerede Aaret efter optoges Tegning som Fag, faglig Tegning i 1805. Denne Skole fandt Efterligning rundt om i Provinsen. Den var i Virkeligheden den spæde Begyndelse til de tekniske Skoler, der den Dag i Dag har faaet enorm Udbredelse og nu er spredt over hele Landet. Det er den forannævnte Snedkermester J. Lasenius Kramp, Haandværkerforeningens Stifter, der i 1837 stiftede »Foreningen af Snedkere til Kundskabens Fremme i Professionens Teori«, som ogsaa tog Initiativet til Stiftelsen af »det tekniske Institut«, der begyndte sin Virksomhed i 1843. Dette Institut, i hvilket Kramp var Inspektør fra dets Begyndelse til det i 1876 gik op i det tekniske Selskabs Skole, blev Model for de talrige tekniske Skoler, der er saa vigtigt et Led i al Haandværkerundervisning herhjemme. I 1916 var Skolernes Antal 181, i 1940 326. Antallet af Lærere voksede i samme Tidsrum fra 1318 til 3003, Elevantallet i Dagskolen fra 1505 til 6013, i Aftenskolen fra 16.562 til 33.863. Skolernes Indtægt voksede fra 1.001.943 Kr. til 6.974.623 Kr., Statens Tilskud fra 425.000 Kr. til 2.149.200 Kr.

Under Teknisk Skole sorterer ogsaa Kunsthaandværkerskolen, der er Dagskole i Tekstil, Keramik, Grafik (Reklame) og for Lærlinge og Svende i Snedker- samt Guld- og Sølvsmedefagene med Aftenundervisning for Kunsthaandværkets Lærlinge.

Det er Haandværkerstanden, der har administreret disse Skoler, men Staten har et lovfæstet Tilsyn med Haandværkerundervisningen. Lærlingelovgivningen af 1889 og af 1921 er blevet efterfulgt af Lærlingeloven af 7. Maj 1937, der har lovfæstet flere af Lærlingeforholdets Sider paa en Maade, der har vakt Mestrenes Uvilje i en saadan Grad, at Industriraadet, Haandværksraadet og Fællesrepræsentationen er indgaaet til Regeringen med et motiveret Andragende om en Revision af Loven, der ogsaa i første Omgang synes at virke hæmmende paa Lærlingetilgangen ved at paalægge Mestrene større Ansvar end rimeligt. Det

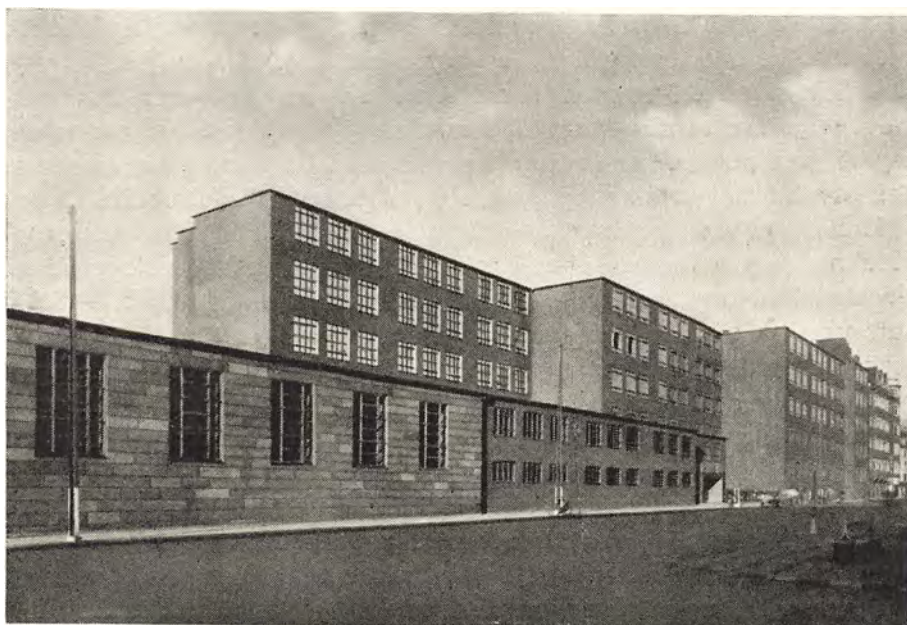

Det tekniske Selskabs Skole i København.

havde altid været almindelig Praksis, at Mesteren betalte for Lærlingenes Undervisning i de tekniske Skoler, men Lovfæstelsen af Betalingspligten har vakt Uvilje og ikke mindst Indførelse af obligatorisk Svendeprøveaflæggelse, ved hvilken Mesteren kunde blive draget økonomisk til Ansvar, hvis Lærlingens Svendeprøve ikke blev godkendt af Svendeprøvekommissionen.

Indenfor Haandværket har der iøvrigt været en stadig stigende Forstaaelse af den tekniske Undervisnings Betydning, hvilket har resulteret i, at Skolerne efterhaanden er blevet befolket — ikke alene af Lærlinge fra de Fag, hvor en Uddannelse i Tegning var nødvendig af Hensyn til Tegningen ved Svendeprøven, men ogsaa af alle andre Lærlinge, uanset hvilke Fag de tilhørte.

Lærlingeloven af 1937 har selvfølgelig ogsaa influeret paa de tekniske Skolers Forhold, ikke mindst ved at forlange, at Undervisningen skal slutte Kl. 20, et Forhold, det ikke har været helt let at gennemføre. Loven hjemler ganske vist Ret til Dispensation, men i mangfoldige Tilfælde er det nødvendigt, at Mestrene maa stille sig imødekommende og give Lærlingene fri, for at de rettidig kan møde i Skolen. Ogsaa Kravet om obligatorisk Svendeprøve maa virke afgørende paa Undervisningens Omfang.

Som raadgivende for Handels- og Arbejdsministeriet, under hvilket disse Forhold sorterer, er der blevet nedsat et Lærlingeraad, og for de enkelte Fag eller Grupper af Fag er der oprettet Fællesudvalg, der har til Opgave dels at kontrollere Lærestedernes Egnethed og om fornødent udarbejde Uddannelsesregler for den praktiske Oplæring. Tilgangen til de tekniske Skoler har kunnet notere en Nedgang, som uden Tvivl maa tilskrives Loven, og denne, der blev til som et Fagforeningsdiktat til Mestrene, maa uden Tvivl underkastes en Revision, hvis ikke man vil gaa helt bort fra Mesterlæren, der dog har vist sig at være af største Betydning for Haandværket.

Uanset Mesterlærens Fortræffelighed har man dog i mange Fag indset Nødvendigheden af at oprette særlige Fagskoler, da ikke ethvert Værksted var i Stand til at bibringe Lærlingen det Kendskab til alle Fagets Specialer, der maatte være nødvendigt for at give ham den almindelige Uddannelse, der krævedes.

Skomagerfaget oprettede saaledes allerede i 1888 de danske Skomageres Fagskole, der gav Lærlingen en supplerende og afsluttende Uddannelse til Svendepøven. Malerfaget har forlangt, at enhver Lærling i det sidste Læreaar skal gaa tre Maaneder paa Dagskole med praktisk Arbejde, Blikkenslagerne har en særlig Fagskole, Urmagerne ligeledes en saadan med obligatorisk 3—6 Maaneders Undervisning af Fagets Lærlinge, Frisørfaget ligeledes, Automekanikerfaget kræver en tre Maaneders supplerende Undervisning paa Teknologisk Institut ledet af Faget selv, og Fagskolen for Boghaandværk, der tidligere kun omfattede Bogtrykkere og Bogbindere, har nu sluttet sig sammen med de øvrige grafiske Fag og danner den saakaldte grafiske Højskole, der faar sin egen Bygning ved Det tekniske Selskabs Skole i Julius Thomsensgade, og denne Fagskole bliver den største og mest moderne Fagskole i hele Norden. Her maa vi ogsaa nævne Teknologisk Institut, ogsaa kaldet Haandværkets Højskole, som et Led i Haandværkerundervisningen af største Betydning for Haandværket som Erhverv.

Instituttet begyndte i København i 1906 nærmest til Ophjælpning af den lille Industri med Industriforeningen og Fællesrepræsentationen for Haandværk og Industri som Fædre. Det begyndte med Oprettelse af nogle Prøvekursus, et for Træarbejdere og et for Jernarbejdere for »derigennem at vinde Erfaring«. Det interessante ved disse Kursus var, at de ikke blot nøjedes med den tekniske Undervisning i de to Fag, men ogsaa tog f. Eks. Bogholderi m. m. for at give Eleverne Lejlighed til at erhverve sig den økonomiske og forretningsmæssige Indsigt i de Fag, de arbejdede i, noget, Haandværkerne baade dengang og senere til deres egen Skade ofte har negligeret og betragtet som overflødig. Bestyrelsen bestod af 15 Medlemmer, tre fra Ministeriet, seks fra Fællesrepræsentationen og seks fra Industriforeningen. Professor C. Nyrop valgtes som Formand og Ingeniør Gunnar Gregersen, den egentlige Skaber af Instituttet, blev Direktør. Der lød til at begynde med megen uforstaaende Kritik fra Haandværkets Side, men den maatte snart forsvinde, og med største Respekt maa Haandværket anerkende det uvurderlige Arbejde, Instituttet gennem Aarene har præsteret. Efter Erfaring fra Udlandet fastlagdes Retningslinierne for Institutets Udvikling og videre Arbejde. Man begyndte med faglige Dagkursus for Smede, Cyklemekanikere, Bygnings- og Møbelsnedkere, Blikkenslagere, Gørtlere

og Bagere og Aftenkursus om Vinteren, hvor der undervistes i Stillære, Material- og Faglære for henholdsvis Bygnings- og Møbelsnedkere og i Elektroteknik og Kemi. Allerede i det første Arbejdsaar begyndte ogsaa det Arbejdsomraade for Institutet, der senere gennem Aarene blev af saa omfattende Karakter, nemlig Kursus for arbejdsløse. Med ministeriel Tilladelse gaves der gratis Adgang til Aarets Fag- og Materiallærkursus for et betydeligt Antal arbejdsløse Svende. Det gik saa hurtigt fremad med Tilstrømning af Elever, at man maatte tænke paa at bygge egen Bygning, selv om Institutet i Industriforeningens Bygning



Teknologisk Institut, København.

havde faaet flere og flere Lokaler. Paa en af Københavns Kommunalbestyrelse skænket Grund ved Nørre Farimagsgade rejstes i 1916—18 den Bygning, hvor Institutet har til Huse — som senere har faaet en saa stor Tilbygning som Grunden, der ligger indesluttet af tre Gader, har kunnet tillade — og som nu er for lille. Her etableredes i 1919 ogsaa den Konsultationsvirksomhed, som Haandværket længe havde haft paa sin Ønskeseddel, og som Direktør Gunnar Gregersen havde slaaet kraftigt til Lyd for; han kaldte den en bydende Nødvendighed for Haandværket. Denne Konsultation, hvor Haandværkerne pr. Brev eller personlig kunde spørge om alt og faa det rette Svar, blev i Forbindelse med en aktiv Konsultation, en Virksomhed, der gik ud paa ved Lejligheder, hvor Nyheder fremkom, eller hvor omfattende Orientering i et almindeligt teknisk Spørgsmaal havde særlig Interesse for større eller mindre Dele af Haandværket, da paa eget Initiativ at foranstalte Prøve eller Undersøgelserækker og offentliggøre Resultaterne heraf. Denne omfattende og betydningsfulde Virksomhed, som allerede nu har udviklet sig efter større Linier, er jo ikke bundet til Institutets Hjemsted, men kan etableres overalt i Landet. Haandværkerne



samler sig i faglige Studiekredse, og enhver kan se, af hvor stor Betydning denne ambulante Undervisning er. I 1919 var Antallet af journaliserede Forespørgsler 755 og Indtægterne gennem Konsultationsvederlaget 9697 Kr., i 1930—31 var de tilsvarende Tal 5754 Forespørgsler og Indtægten 93.000 Kr., i 1941 var der 4667 Forespørgsler og Indtægten 443.906 Kr. En anden betydelig Virksomhed drives jævnsides med Institutets almindelige Undervisning, nemlig faglige Haandværkerstævner, der har vist sig at være et fortræffeligt Middel til at faa etableret et frugtbart Samarbejde med Haandværkets Mænd fra hele Landet, og som har deres Betydning med Hensyn til Specialisering af Arbejdet paa mindre Værksteder.

Til Støtte for Undervisningen har Teknologisk Institut udgivet en Række Lærebøger og som Manuskript ladet trykke en Del Forelæsninger.

Teknologisk Institut har med sine Dag- og Aftenkursus, sit tekniske Bibliotek, sin Konsultation og sine Provinskursus forlængst sprængt sine første Aars beskedne Rammer, det er vokset til en Undervisningsanstalt, der staar som Mønster for hele Norden. Det er for Haandværket og den lille Industri, hvad Polyteknisk Lærestanstalt er for Stor-Industrien. For dansk Produktion har det haft enorm — og vil stadig have uvurderlig — samfundsgavnlig Betydning. Ligesom Jyderne har faaet deres eget Universitet, har de nu i Aarhus paatænkt Oprettelsen af et eget teknologisk Institut til Gavn for jydsk Haandværk.

Som et andet Led i Bestræbelserne for Oplæring af Haandværkerungdommen maa nævnes Præmieringen for fortrinlig udførte Svendepøver, som Haandværkerforeningen i København i 76 Aar har foretaget med Tildeling af Sølv- og Bronzemedaille i de sidste 18 Aar ved en aarlig Haandværkerfest i Raadhuset med Tilstedeværelse af Deres kgl. Højheder Kronprinsen og Kronprinsessen. For Provinsen har Fællesrepræsentationen for Haandværk og Industri taget en lignende Præmiering op. Talrige Legater og Fonds yder aarlig Hjælp og Støtte til Haandværkerlærlinge, saaledes de Massmannske Søndagsskoler, det Reiersenske Fond, Tuborgfondet, Præmieselskabet for den mosaiske Ungdoms Oplæring, Rønnenkamps Legat, Guldsmed Hertz's Præmielegat og talrige andre. Saa godt som alle Haandværkets Organisationer raader over Legater netop til dette Formaal.

Næringslovens Vedtagelse i 1857 ophævede Laugene og derved ogsaa de i alle Laugsbestemmelserne indeholdte Bestemmelser om Mesterprøveaflæggelse. De faa Mesterprøver, der opbevares endnu, er godt paa Vej til at blive Museumsgenstande. Da kun faglærte Haandværkere med aflagt Svendepøve kan løse Borgerskab som Mester — enhver kan jo løse Borgerskab som Indehaver af en Haandværksvirksomhed men uden Tilladelse til at kalde sig Mester — har Fællesrepræsentationen gjort sig til Talsmand for Genindførelse af en frivillig Mesterprøve. Forskellige Fag har taget Tanken op, og der er allerede nu aflagt flere Mesterprøver, ganske vist paa en noget anden Basis end den, der i gamle Dage stod anført som en uundgaaelig Forpligtelse i de historiske Laugsbestemmelser. Nu omfatter Prøven Kendskab til Haandværkeret, Vare- og Materialekundskab, Bogføring, fagkyndig Bedømmelse af udført Haandværksarbejde i det paagældende Fag. Skrædderfaget og Bogbinderfaget har udarbejdet de nødvendige Regulativer, og Bogtrykkerfaget har ved en Lovændring ind-

sat en Løfteparagraf i Lovene, der gør det til en Pligt for Foreningen at tage Mesterprøven op til Gennemførelse, og i mange andre Fag er Interessen for dette Spørgsmaal saa levende, at enkelte Medlemmer ikke har kunnet vente, til Fagene fik Sagen gennemført, men har ønsket privat at aflægge Mesterprøve forinden. Ministeriet ser med den største Sympati paa denne Sag, og det ser ud til, at der inden mange Aar vil kunne lovfæstes paa dette Omraade, hvilket sikkert vil være til Gavn for Haandværket. I et Laug som Damefrisør- og Parykmagerlauget har allerede 34 Medlemmer i København aflagt Mesterprøve og 13 i Aarhus. I Fag, hvor der findes mange Outsidere eller »Frimestre«, har Sagen selvfølgelig meget stor Betydning.

Til Belysning af det danske Haandværks Fremskridt gennem Tiderne dannede Haandværkerforeningen i København sammen med Industriforeningen i 1911 »Den historisk tekniske Samling«, der har til Formaal at skabe et Museum, der viser Teknikens Udvikling indenfor Haandværk og Industri ved Indsamling af Redskaber og Værktøj, der forklarer, hvorledes Udviklingen er skredet frem paa dette Omraade fra de ældste Tider til vore Dage, i Virkeligheden et Forsøg paa at skabe en dansk Efterligning af det verdenskendte »Deutsches Museum« i München. Det er en betydelig og meget værdifuld Samling, der her er bragt til Veje, og »Historisk teknisk Samling« arbejder stadig med Energi og kan opvise betydelige Resultater, men Samlingen, der skyldes afdøde Generalkommissær Fred. Riises Initiativ, venter stadig paa Statens eller en Mæcens Støtte til Bygningen af det Museum, der skal vise, hvad dansk Snilde og dansk Opfindsomhed har frembragt paa Haandværkets og Industriens Omraade. Foreløbig ligger Samlingen, der stadig forøges, bortgemt og nedpakket paa Pakhuslofter og Kaserer til liden Glæde og Udbytte for den studerende Ungdom.

En anden Foreteelse inden for Haandværket, som bør nævnes, men som endnu kun er i sin Vorden, er Etablering af et Haandværkerkollegium i København, en Tanke, som Overlærer ved de tekniske Skoler, Arkitekt Rafn, har gjort sig til Talsmand for. I et saa lille Land som Danmark kan det ikke undgaas, at Uddannelsesanstalter, Fagskoler o. l. fortrinsvis lægges, hvor Tilgangen forventes at blive størst. Det har resulteret i, at København er blevet Hjemstedet for de mest betydelige Lærestalter for Haandværket, og der arbejdes derfor paa at skabe et Kollegium for Haandværkerungdommen, der fra Provinsen søger til Hovedstaden for deres Uddannelses Skyld, idet de af Foreningen til Lærlinges Uddannelse i Haandværk og Industri skabte Lærlingeplejehjem (Foreningen har to Lærlingeplejehjem) udelukkende maa betragtes som et filantropisk Foretagende.

Som før nævnt er det tit vanskeligt at drage Grænsen mellem Haandværket og Industrien, men man regner med, at ca. 90.000 Virksomheder maa kaldes Haandværk af de ca. 100.000 Virksomheder, der henregnes til Haandværk og Industri. Det ligger da nær at undersøge, hvor meget en Haandværksmester og en Haandværkssvend tjener.

Af Statistikken i Skatteaaret 1940—41 fremgaar det, at Haandværksmestre i Sammenligning med andre selvstændige Erhverv ikke hører til dem, der tjener mest, tværtimod:

Erhverv	0 Kr.	400	400— 1200
Haandværksmestre i Næringsmiddelindustr. m. v. ....	130	84	1206
» i Tekstilindustri m. v. ....	142	547	6160
» i Bygningsindustri m. v. ....	213	186	3843
» i Jern- og Metalindustri m. v. ....	99	83	1509
» iøvrigt .....	72	93	1485

## Haandværkernes Formueforhold

Erhverv	0 Kr.	4000	4000— 10000
Haandværksmestre i Næringsmiddelindustri m. v. ....	4831	3117	2097
» i Tekstilindustri m. v. ....	8437	4924	2444
» i Bygningsindustri m. v. ....	11545	9254	5757
» i Jern- og Metalindustri m. v. ....	6338	5010	2976
» iøvrigt .....	4141	2851	1163

og det viser sig da, at Haandværksmestrene, baade hvad Indtægt og Formue angaar, er dem, der kommer sidst i Rækken. Ser vi paa, hvad Haandværksmestre tjente i gamle Dage, ser det dog ud til, at Haandværksmestrene mere og mere har arbejdet sig op til at kunne kaldes en jævnt velstillet Mellemlasse takket være det Organisationsarbejde, som i de sidste 30—40 Aar har arbejdet støt og maalbevidst paa at forbedre Haandværkets økonomiske Kaar.

Mestrenes Indtjeningsevne har selvfølgelig ikke forholdsvis kunnet holde Trit med Svendenes, der, støttede af Fagforeningernes stærke Politik, har kunnet opvise virkelig gode Resultater, vi skal her anføre den gennemsnitlige Timefortjeneste for faglærte Svende i 1941 og til Sammenligning anføre Timefortjenesten for 1914. I disse Tal er ikke indbefattet Dyrtdstillæg og Sommerferiepenge, hvilket sidste Tillæg jo maa betragtes som en reel Lønforhøjelse.

Den faglærte Haandværkssvend har saaledes en gennemsnitlig Timefortjeneste paa 1,91 Kr. og med 300 Arbejdsdage en Aarsfortjeneste paa 4584 Kr., en Indtægt, som Akkordarbejde og Overarbejde kan sætte betydelig i Vejret, men Arbejdsløshed til Gengæld forringe. (Se Oversigten Side 94).

Naar dansk Haandværk har kunnet erhverve sig et højt Stade og en anerkendt Position i Verdensproduktionen, skyldes det selvfølgelig først og fremmest en vaagen Befolknings relativt høje Kulturstandpunkt. Haandværket har ikke kunnet lukrere ved Toldbeskyttelse i nogen særlig Grad og har ofte maattet kæmpe en haard Kamp i Konkurrence med Indførelsen af billige Industri-varer. Ligesom Industrien har Haandværket haft Forstaaelse af den reklame-mæssige Betydning af Deltagelse i Udstillinger, og foruden i de danske Udstillinger i 1872 og 1888 har dansk Haandværk med Ære deltaget i de store Verdensudstillinger, der i de sidste Par Menneskealdre er blevet afholdt i forskellige Storbyer, men det er selvsagt her i første Række Kunsthaandværket og Kunstindustrien, der har kunnet gøre sig gældende, og her har Landsforeningen for dansk Kunsthaandværk gjort et fortjenstfuldt Arbejde ved at arrangere mindre Udstillinger for Haandværkere, der i nært Samarbejde med Kunstnere eller selvstændig har skabt Unica af kulturel Værdi.

1200— 2000	2000— 3000	3000— 5000	5000— 10000	10000— 20000	20000— 50000	50000 —	Tilsam- men	Samlet Indkomst	Gennem- snitl. Indkomst
2337	2927	4145	2180	383	72	7	13471	49529	3677
4919	3148	2188	681	124	24	4	17937	35374	1972
8161	8991	8375	3073	733	212	25	33812	107640	3183
3820	4386	5417	1922	316	69	6	17627	57116	3240
2465	2467	1960	763	164	67	6	9542	27935	2928

giver nedenstaaende Statistik:

10000— 20000	20000— 50000	50000— 100000	100000— 500000	1/2— 1 Mill.	1 Mill. —	Tilsam- men	Samlet Formue	Gennem- snitl. Formue
1426	1287	478	222	9	4	13471	161681	12002
1205	681	184	57	4	1	17937	86263	4809
3413	2509	812	486	29	7	33812	350748	10373
1575	1220	344	160	4	0	17627	140514	7972
648	474	158	99	6	2	9542	72593	7608

Som en Foreteelse paa dette Omraade maa Snedkerlaugets aarlige Møbeludstilling i København betragtes, hvor der efter forudgaaende Arkitekt- eller Tegnekonkurrence udstilles haandforarbejdede Møbler, der foruden den Reklame, der derved skabes for Faget, har oparbejdet en kulturel og smagsudviklet Formsans for Møbler, der har gjort den danske Møbelindustri til førende i Norden.

Krigsaarenes svigtende Import af Raastoffer har naturligvis haft følelig Indflydelse paa Industri og Haandværk, men de forholdsvis stor Lagre og de i de sidste Aar virkende Reparationslove har været af allerstørste Gavn for Haandværket.

Haandværket beskæftiger rundt regnet ca. 220.000 Mennesker, kun en Snes Tusind færre end Industrien. Den marxistiske Spaadom, at Haandværket inden faa Aar vilde være opslugt af Industrien, synes altsaa aldeles ikke at passe. Ganske vist er der enkelte Haandværk, som Industrien har taget Livet af, f. Eks. Naalemageri, Rebslageri og Specialfag som det forældede Kandestøberi, der blev erstattet ved Fajance, og dog har Industrien paa mange Omraader skabt nye Arbejdsmuligheder for forskellige Haandværksfag.

Industriens store tekniske Maskinformaaen blev af Haandværkerne efter Motorens Opfindelse erstattet ved Anskaffelse af mindre Maskiner, der gjorde dem konkurrencedygtige med Industrien. Der er selvfølgelig Fag, der har lidt under Industriens kvælende Tag, saaledes navnlig i Beklædningsindustrien og Læderindustrien. Skræddere og Skomagere er Fag, der har maattet kapitulere overfor Konfektions- og Skotøjsfabrikkerne, der med Lethed har kunnet dække det store Forbrug til Priser, med hvilke det haandsyede Tøj og Skotøj ikke var i Stand til at konkurrere. Det haandsyede Skrædderi og Skomageri forbeholdes de faa Velhavere, og mange Udøvere af disse Fag reduceredes til at blive Reparatorer og Forhandlere af Industriens Produktion.

De Haandværksfag, der tilhører Næringsindustrien, generedes ikke af Industrien, de tog Maskiner i Brug til Æltning og Kødhakning, men bestod uanset i Kraft af deres Haandværkerduelighed, selv om Rugbrødsbagning i alt Fald i de større Byer overlodes til særlige Fabrikker, og Pøsemageri og Henkogning overlodes Industrien.

	København		Provinzen	
	1941	1914	1941	1914
Bagersvende .....	159	57	135	—
Slagtere .....	164	—	—	—
Cigararbejdere .....	161	57	158	52
Skræddersvende .....	163	53	138	49
Tilskærere .....	205	63	173	—
Hattemagersvende .....	222	78	199	—
Handskemagersvende .....	177	—	—	—
Buntmagere .....	179	—	—	—
Skotøjsarbejdere .....	175	57	133	45
Tømrersvende .....	234	84	167	52
Murersvende .....	245	88	160	58
Bygningssnedkersvende .....	210	75	152	51
Glarmestersvende .....	162	53	134	43
Blikkenslagersvende .....	186	66	149	49
Elektrikere .....	180	66	154	61
Malersvende .....	211	72	160	51
Stukkåtørsvende .....	195	76	233	59
Maskinsnedkere .....	175	60	136	48
Møbelsnedkersvende .....	178	61	144	53
Billedskærersvende .....	170	64	149	60
Bødkersvende .....	194	60	164	56
Sadelmagersvende .....	205	58	162	48
Pianoarbejdere .....	182	74	130	57
Garversvende .....	211	60	164	56
Stenhuggersvende .....	186	70	142	59
Glasslibere .....	189	56	176	—
Guld- og Sølvmedesvende .....	177	56	143	—
Smede og Maskinarbejdere .....	191	62	160	55
Kobbersmede .....	206	72	187	57
Gørtlere .....	160	57	150	55
Karetmagere .....	192	61	164	—
Bogbindersvende .....	191	51	149	45
Typografer .....	184	75	167	62
Stentrykkere .....	199	68	170	60
Kemigrafer .....	196	75	174	—
Barbersvende .....	179	—	—	—

Heller ikke Byggefagene formaaede Storindustrien at faa Bugt med i den Grad, man havde ventet. Murere, Blikkenslagere, Tømrere og Glarmestre, Stukkåtører, Elektroinstallatører og Bygningssnedkere synes ikke at være overflødiggjort i en uoverskuelig Aarrække, selv om Industrien i stigende Grad staar som Leverandør af Byggemateriel og sanitær Installationsarmatur.

Men som før nævnt har Industrien i alt Fald paa Reparationsomraadet skabt nye Haandværksfag som f. Eks. Automekanikerfaget og Radiomekanikerfaget, hvor Industrien leverer de Halvfabrikata, som kun ved Haandværksarbejde fuldstændiggøres.

Haandværkerduelighed og Handelskløgt er mærkværdig nok kun sjældent Synonymer. Haandværkeren har som oftest maattet overlade sin Produktion til Salg af den handelskyndige, derfor opnaar Haandværket sjældent eller aldrig det fulde eller reelle Udbytte af sin Produktions Værdi. Det ligger i Handelens Interesse at købe saa billigt som muligt for at være konkurrencedygtig. Hvis

Industrien er Haandværkets Fjende Nr. 1, saa er Handelen muligvis Haandværkets Fjende Nr. 2. Møbelsnedkere kan tale med om det. Men baade Stormagasiner og Bogforlag, der begge er Aftagere af Haandværksprodukter, har ofte forsøgt at oprette selvstændige Haandværksvirksomheder, der udelukkende skulde producere til deres Udsalg, men Resultatet har sjældent eller aldrig kunnet svare Regning. Haandværkerne har som Regel den store Fejl at sælge for billigt. Kalkulationsdygtighed, som er Handelsmandens første og fornemste Videnskab, den har Haandværkerne for ofte negligeret. Derfor er den sat som det vigtigste Fag ved de Mesterprøver, som man, som før meddelt, ønsker genoptaget for Haandværkets Vedkommende. Hvor mange Mestres har ikke kalkuleret sig til Tiggerstaven ved at underbyde ved en Licitation, den Udbydningsmaade for Arbejde, som er Haandværkets Kræftskade, og som fortrinsvis anvendes overfor Haandværket. Staten selv gaar i Spidsen ifølge Krav fra Hovedrevisoraterne. Der spørges aldrig, naar der er Tale om Haandværksarbejde, om at faa det bedste, blot om at faa det billigste, man fastslaar i Betingelserne, at Arbejdet skal opfylde de og de Krav. Haandværkerne regner og regner og sætter deres Omkostninger og Fortjeneste til det mindst mulige for at faa Arbejdet. Den billigste har som Regel regnet Omkostningerne for lave, han tvinges ofte til at levere daarligere Arbejde, hvor han kan, for at slippe helskindet fra Affæren. Alle de mange, der spildte deres Tid med at regne Tilbud ud — det drejer sig ofte om mange Timers Arbejde — faar intet som helst for deres Ulejlighed. Det er de Kaar, der bydes Haandværkerne. Mesteren kan ikke bortlicitere Arbejdet til Svendene, der kun arbejder til de Priser, deres Fagforeninger har fastsat — det vilde heller ikke være godt andet. Derfor er et af Haandværkets Kardinalforlangender: Afskaffelse af Licitationsuvsænet eller i alt Fald Licitationsvæsenets Omlæggelse og Ordning paa en for det gode Haandværk forsvarlig Maade.

Haandværkerforeningen i København har den sidste halve Menneskealder tidlig og silde arbejdet paa at gøre Offentligheden bekendt med dette Forhold. Det nydannede Haandværkerraad har taget Opgaven op, om det skal lykkes at løse den, vil Tiden vise.

Naar vi taler om, at vort Landbrugs høje Stade skyldes Landboernes kulturelle Udvikling, og at Industriens smukke Standpunkt skyldes vor Stab af dygtige Ingeniører med Forudseenhed og Mod, saa er det ogsaa værd at anføre de Egenskaber, der er karakteristiske og særprægede for Udøverne af Haandværkets Erhverv. Der er to Egenskaber, som hver for sig bidrager til Haandværkets Trivsel og Ære. Først og fremmest er Haandværkerne besjælet af Arbejdsglæden, den Stolhed, der fik Guldhornenes Skaber til at indgrave: Jeg Hyltingen Lægæst gjorde Hornet« og Christian den Fjerdes Smed til at skrive paa sit Smedejernsgitter i Roskilde Domkirke: »Kaspar Finke bin ich genannt, und dieser Arbeit bin ich bekannt«. Snedkerne har genoptaget den gamle Skik med i Bunden paa hvert Møbel at sætte Snedkermesterens Navn og Adresse. Bogbinderen signerer ligeledes sine smukkeste Bogbind, Guld- og Sølvsmeden har altid sit Mærke i de Arbejder, der udgaar fra hans Værksted. Dernæst er Haandværkerne mere end noget andet Erhverv behersket af Standsfølelse og det deraf betingede Sammenhold. Gildeskraaerne og Laugsbestemmelserne i gamle Dage fremelskede dette Broderskab, hvis snurrige Bestemmelser om

Laugsbrødrenes Indtræden og Optræden i Lauget og ved Laugsbrødres Død fremelskede en Slags Frimureri, som det altid har været Haandværket svært at give Slip paa. Det fik rigelig Næring af Zünftens Skikke under Svendenes Udenlandsrejse, og Rester af disse gamle Sædvaner, saasom Tildrikning ved Indtræden i Lauget, hvor visse Ritualer endnu holdes i Ære, holder sig den Dag i Dag. Traditioner hævdes og bevares ingen Steder saa sejgt som i Haandværkerstanden.

Et af de smukkeste Udslag af denne Standsfølelse og dette Sammenhold viser sig i Haandværkets Filantropi. Ingen anden Stand tænker saa smukt paa Om sorgen for den gamle udslidte Mester og hans Enke. Haandværkerforeningen i København er her gaaet i Spidsen med Bygningen af sine store Stiftelser Alderstrøst med Friboliger for gamle Haandværksmestre, deres Enker og ugifte Døtre. Tanken er blevet taget op i hele Landet, og Alderstrøst har faaet mange Efterlignere.

Denne Standsfølelse ligesom ranker de Rygge, som saa mange nærer Tilbøjelighed til at forsøge paa at bøje, og man kan allerbedst illustrere den ved at citere en lille Anekdote, som netop i disse Dage vandrer Pressen rundt og gør megen Lykke. En Smedeoldemand havde ved et Festbord faaet Plads ved Siden af en Stor-Fabrikant. I Samtalens Løb erkyndiger Oldemanden sig om, hvad Slags Fabrikant den anden var. Ja, han var da Smed. »Rigtig Smed med Svendestykke og alt det der?« »Ja.« »Saa maa Du meget undskylde, at jeg har siddet og sagt De til Dig,« var Oldemandens karakteristiske Svar.

# DANMARKS LANDBRUG

Af Dr. phil. *Hans Jensen.*

**N**AAR Udlændinge kommer til Danmark for at studere dets Landbrugsforhold, er det ikke Jordens Frugtbarhed, der imponerer dem. Med den er det nemlig saa som saa. Hele Danmarks Overflade omfatter 42.900 Kvadratkilometer. Heraf er de 19.400 Lerjord, 21.000 Sandjord, 1.400 Klit, 500 Moser til Tørveskær, 600 Vandareal. Engelske Iagttagere har fundet meget af vor Agerjord saa let, at den efter deres Skøn i deres Land vilde være blevet brugt til vedvarende Græs, og en tysk Landbrugsskribent har betegnet en Fjerdedel af dansk Jord som værende paa Kulturgrænsen (altsaa Grænsen af, hvad der overhovedet var nogen Mening i at opdyrke). Naar der alligevel er blevet et højt udviklet Landbrugserhverv i Danmark, det i de fleste Henseender højst staaende ikke blot i Europa, men i hele Verden, har det da øjensynlig helt andre Aarsager end de ved Jordsmønnet givne Betingelser. Det kan fastslaas, at det først og fremmest er de med Jorden arbejdende Mennesker, Danmarks Bønder, der har gjort dansk Landbrug til det, det i Nutiden er.

## *Historiske Forudsætninger.*

Allerede Stenaldertidens Mennesker drev i Danmark ikke blot Kvægavl, men ogsaa Agerbrug med Dyrkning af visse Kornsorter (Byg og Hvede). Det danner det største Skel i vor forhistoriske Oldtids Kulturudvikling, at en Bondekultur med disse Forudsætninger begyndte at trænge frem ved Siden af det Liv som Jægere og Fiskere, der var det oprindelige for Mennesker her i Landet. Denne Begyndelse til et Landbrug inden for det nuværende Danmarks Omraade regnes at have fundet Sted saa tidligt som for henved 5000 Aar siden. Det er dog gaaet langsomt med Udviklingen, men allerede for mere end 4000 Aar siden har Bondekulturen faaet fast Fodfæste og for en Del sat sit Præg paa Landet. Det viser sig derigennem, at der er blevet en fast bosiddende Befolkning, som har kunnet rejse de Dysser og Jættestuer, der endnu findes i det danske Landskab som Mindesmærker fra hine fjerne Tider. Gennem hele Oldtiden har dog Jagt og Fiskeri haft en fremtrædende Betydning som Næringskilder. Først fra Tiden omkring Kristi Fødsel, altsaa for ca. 2000 Aar siden, er der bevaret Spor af egentlige Landsbyer med Jordfællesskab og bygget paa den tydelige Forudsætning, at Beboernes Ernæring aldeles overvejende hvilede paa Korn- og Kvægavl.

Gennem hele det danske Folks historiske Tid, som vi plejer at regne nogen-



lunde fra Gorm den Gamles Regering omkring Aar 900, har Landbruget været Folkets Hovederhverv og Bønderne derfor en meget væsentlig Bestanddel af Folket. Det middelalderlige Landbrugs Vilkaar var bestemt af smaa Afsætningsmuligheder for Landbrugsvarer, af det Landsbyfællesskab, hvori de allerfleste



Sædemanden. Efter Maleri af H. A. Brendekilde.

af Landets Bønder levede, af Bøndernes stigende Afhængighed af Herremandsklassen, der selv boede i Gaarde uden for Landsbyfællesskabet og var den Tids førende Klasse i Landbruget og i det hele Samfundsliv. Efterhaanden blev de fleste Bønder Fæstere under Herremændene (eller under Kirkegodset, der ved Reformationen 1536 blev overtaget af Staten og meget senere solgt til Private). Alle disse Forhold blev i Hovedtrækkene ved at præge Tilstanden langt frem i den Tidsperiode, vi plejer at betegne som »den nyere Tid«. Ved Midten af det 18. Aarhundrede var Landbruget i Metoder og Resultater ikke saa væsensforskelligt fra, hvad det havde været omkring 1200, men Bøndernes Stilling

var blevet mere undertrykt; der gjaldt fra 1733 et Stavnsbaand for hele Landets mandlige Bondebefolkning, et Stavnsbaand, der for Sjællands og Lolland-Falsters Vedkommende havde praktisk talt afløst den ældre Tvang af samme Art, Vornedskabet. Saa kom imidlertid de store Landboreformer, hvis Midtpunkt var Stavnsbaandsløsningen 1788, og dermed skabtes Grundlaget for de følgende Tiders Udvikling af Landbrug og Bondekultur i Danmark. Noget meget væsentligt i denne Henseende var Landsbyfællesskabets Ophævelse, den Udskiftning, der aabnede Banen for den enkelte Landmands Fremdrift, og de bondebeskyttende Lovbestemmelser, der tjente til at hindre, at den lille Bedrift under de givne Forhold kunde opluges af de store, og til at sikre taalelige Kaar for Fæstebønderne. Efterhaanden, og navnlig lige efter Landboreformerne og atter efter Midten af det 19. Aarhundrede, kom en Afvikling af Fæstevæsenet, saaledes at Gaardmandsklassen blev selvejende. De sidste Rester af det gamle Fæstevæsen for Gaardes (ikke for Huses) Vedkommende forsvandt ifølge en Lov af 1919 ved Tvangsafløsning. Modsat Udviklingen i flere andre Lande er det i Danmark lykkedes at bevare det meste af Jorden paa en selvstændigt arbejdende Bondestands Hænder.

I lange Tider efter Landboreformerne, helt op til 1880erne, laa Førerskabet inden for Landbruget dog hos de store Gaardes Mænd, der ikke blot raadede over den største Kapitalkraft og den bedste landøkonomiske Oplysning, men ogsaa bedst var i Stand til at udnytte de daværende økonomiske Betingelser. I en solid Opgangstid, der strakte sig gennem det halve Aarhundrede fra 1830 til 1880, var Landbruget væsentlig bygget paa Kornavl, men saa kom ved 1880 et Vendepunkt, hvorved det paa Grund af et Fald i Kornpriserne blev nødvendigt at lægge Hovedvægten paa den dyriske Produktion. De danske Landmænd slog nu ind paa mere intensive og industrielle Driftsmetoder, og de almindelige Bønder skaffede sig ved deres Andelsforetagender en Løftestang, der lettede dem Tilpasningen til de nye Metoder og i vigtige Henseender hævede den mindre Bedrifts Muligheder op paa Højde med Stordriftens. Ved Verdensudstillingen i Paris 1900 fik Smør fra de danske Andelsmejerier en Førstepræmie, og dermed var fastslaaet ikke blot det danske Landbrugs, men særlig ogsaa den danske Bondestands internationale Ry.

### *Jordfordelingen.*

Der tør i Danmark siges at være en socialt og økonomisk set heldig Fordeling af Jorden mellem Bedrifterne af de forskellige Størrelsesgrupper, saaledes at der ikke findes skarpe Skel mellem dem, men jævne Overgange. Den gamle Vurderingsenhed for Jord er »Tønde Hartkorn«, og man kan regne, at ca. 50 Hektar Jord i særlig frugtbare Egne omfatter ca. 12 Tønder Hartkorn, i visse Tilfælde mere, men i mindre frugtbare Egne mindre (gennemsnitlig gaar henved 10 Hektar paa 1 Td. Htk.). Det siger da noget om Fordelingen af Jorden i Danmark, naar der ifølge en Ejendomsskyldvurdering i 1936 kun findes 2.050 Landejendomme med hver et Tilliggende paa 12 Td. Htk. og derover, og naar denne Gruppe Ejendomme, der omfatter alle de egentlig »store« Gaarde, tilsammen dog kun omfatter ca. 50.000 Td. Htk. eller lidt mere end en Ottendedel af Landets samlede Hartkornsmængde, der beløber sig til 384.844 Td. I Gruppen

mellem 4 Td. og 12 Td. Htk. findes 24.731 Landejendomme med tilsammen ca. 150.000 Td. Htk., og det er denne Klasse Ejendomme, de store Bøndergaarde, der har baade den bredeste og den mest betydningsfulde Plads inden for Nutidens danske Landbrug. I Klassen mellem 2 og 4 Td. Htk. findes 28.912 Ejendomme med ca. 82.000 Td. Htk. ialt, i Klassen fra 1 til 2 Td. Htk. 37.897 Ejendomme med ca. 52.000 Td. Htk. I den sidste Klasse findes ikke faa af den Slags Ejendomme, der i det daglige regnes for Husmandssteder og for en Del ogsaa er oprettet i den nyeste Tid gennem Bestræbelsen for at udstykke Jord i smaa Lodder og saaledes skaffe Plads til flere selvstændige Familier inden for Landbruget. Af »Gaarde«, altsaa Ejendomme med mere end 1 Td. Htk., findes der ialt 93.490, men af egentlige Huslodder i Størrelsen fra 1 til 10 Hektar findes der 110.760 med kun lidt mindre Hartkorn tilsammen end de store Ejendomme over 12 Td. Htk.

Saaledes giver da Jordfordelingen i Danmark Rum for Ejendomme af alle Størrelser, men med stor Overvægt for det egentlige Bondelandbrug, der under skiftende Konjunkturer vil være i Stand til at ernære en flittigt arbejdende og nøjsomt levende Familie. Det har netop bestandig været en Grundsætning for dansk Jordpolitik, at et Jordbrug skulde kunne ernære en Bondefamilie. Imidlertid førte de Muligheder, der ved Overgangen til indeværende Aarhundrede saa øjensynligt viste sig for den intensive Drift, til »Husmandsbevægelsen« stærke Krav om mere Udstykning, Krav, der førte til, at en 1899 indledet Lovgivning om Udlægning med Statsstøtte af »Jordlodder til Landarbejdere« hurtigt drejedes i den Retning, at Lodderne skulde danne Grundlag for selvstændige »Husmandsbrug«. Ved en Jordlovgivning i 1919 disponeredes med dette Formaal for Øje i omfattende Grad over Jord, der var i offentlig Eje og delvis blev tilvejebragt ved Tvang fra de hidtidige Len og Stamhuse, der nu overgik til fri Ejendom.

Senere er der blevet Betænkelighed ved det Forhold, at nogle af de nyoprettede Husmandsbrug har vist sig daarligt at kunne tilpasse sig skiftende Konjunkturer, fordi deres Jordtilliggende er saa lille, at det nødvendigvis forudsætter Muligheden for Indførsel af Foderstoffer og paa Grundlag heraf et industrialiseret Husdyrbrug med fri Afsætning for Produkterne. Det er dog stadig en meget udbredt Opfattelse, at en fortsat Udstykning er nødvendig, omend det maa være Formaalet at udlægge noget større Lodder end hidtil. De ivrige Udstykningsvenner forestiller sig ofte, at det i Nutiden vil være naturligt at lade de store Bedrifter forsvinde og indrette lutter Smaabedrifter i Stedet; men herimod kan indvendes, at Gaardene paa over 12 Td. Htk. utvivlsomt har bevaret en særlig økonomisk Betydning. Herremænd og store Forpagtere kan ganske vist ikke mere have den samme førende Plads i Landbrugets Fremskridtsarbejde som tidligere, omend de store Bedrifter vel ikke helt har mistet Muligheden for bedre end de mindre at kunne praktisere visse Nyforsøg. Ganske øjensynligt er det derimod, at de frembringer forholdsvis meget mere Afgrøde, der ikke behøver at medgaa til deres eget Forbrug, og derfor har de under de vanskelige Forhold, som under de to Verdenskrige har bestaaet for Landets Forsyning med de væsentligste Ting, kunnet tjene som Reserve for det øvrige Landbrug og Samfund.

En naturlig Form for Udstykning vilde det have været, om Bøndergaarde of-

tere var blevet delt paa denne Maade mellem Arvinger. Men det har i Almindelighed været saaledes, at Arvingerne til en Bondegaard fandt det mere naturligt at dele Gaardens Værdi end dens Mark, idet kun een af dem overtog Gaarden og affandt sig med de andre ved Udbetaling af kontante Summer. Denne stærke Tilbøjelighed i vor Landbostand til at holde sammen paa Jorden og unnlade Ud-



Dansk Landsby.

stykning har dog en Baggrund i, at der i stigende Grad blev Plads for Mennesker inden for de andre Erhverv, selv om Landbruget var og blev Hovederhvervet.

#### *Landets Beliggenhed, dets Erhvervs- og Eksportmuligheder.*

Udviklingen af et intensivt og højt staaende dansk Landbrug har været i høj Grad begunstiget ved Landets Beliggenhed i Nærheden af Europas store, førende Industrilande: England og Tyskland.

For Danmarks Smørproduktion har England været Hovedaftageren, og da Tyskland i Halvfemserne lukkede for Indførslen af levende Svin, blev England det gode Marked, hvortil der kunde sendes Flæsk af slagtede Svin. Landbrugs-eksporten overgik ved sin Mængde langt Eksporten af Industrivarer, som dog var voksende, og Værdien af udførte Landbrugsvarer udgjorde i Aarene nærmest før 1930 ca. 80 pCt. af den samlede Eksport. De nærmest følgende Aar

prægedes af den store økonomiske Verdenskrise, under hvilken England besværliggjorde og indskrænkede Indførslen fra andre Lande til Fordel for sine Kolonier. Derved faldt den danske Udførsel betydeligt, og Overskudet af den blev mindre. Udførselsoverskudet er Forskellen mellem Udførselens absolutte Værdi og Indførslen af fornødne Raavarer for det industrialiserede Landbrug som særlige Foderstoffer og Gødningsstoffer. Dette Overskud var 1930 829,0 Mill. Kr., men var i 1932 sunket til 589,0 Mill. Kr. for dog atter at stige i de følgende Aar.

Den tyske Besættelse af Danmark 9. April 1940 og den fra allieret Side iværksatte Blokade skabte en Omvæltning i Vilkaarene for Samhandel med Udlandet, og Tyskland blev herefter Hovedaftageren af de danske Landbrugsvarer. I den vanskelige Krigssituation viste det sig vel mere end nogensinde, hvilken Betydning for det hele Samfund der laa i Danmarks højt udviklede Landbrug. Danmark kunde trods al Udelukkelse fra fremmede Markeder føde sig selv og var bedre stillet i denne Henseende end noget andet Land i Europa. I alle Krise af Folket kunde man føle med Paaskønnelse, at Landbruget virkelig var Danmarks bærende Erhverv.

Fra deres Side har Landmændene som alle andre haft Grund til at være tilfredse med den livlige Udvikling, som trods Mangel paa vigtige Raastoffer i den nyeste Tid har kunnet finde Sted i de byindustrielle Erhverv. Derved er der ogsaa blevet Plads for et Overskud fra Landet af Mennesker, som ikke alle kunde være blevet herude, uden at det hele Leveniveau i Landbruget var blevet lavere. Det vil sikkert altid være heldigt gennem en jævn Udstykning at skaffe Plads for nye Hjem paa Landet, men det vil næppe heller i Fremtiden være ønskeligt, at enhver, der er født i et Landbohjem, stræber efter selv at faa en Landejendom. Det vil derimod være vigtigt, at en stor Del af de bedste blandt Landbrugets Sønner og Døtre bliver ved Landbruget — saaledes som det efter alt at dømme hidtil har været Tilfældet.

### *Oplysning og Organisation.*

I andre Lande synes det undertiden at være delvis de mindre vel udrustede Befolkningsdele, der er blevet tilbage ved Landbruget, og hist og her har man endog kunnet tale om en vis Degeneration af den landlige Befolkning. Om Sundheden og Styrken i de danske Bønder vidner den fremragende Tilpasningsevne, de har vist over for de Krav, der særlig siden Tiden omkring 1880 har været stillet til dem. En Forudsætning herfor ligger ikke mindst i den gode Folkeoplysning, som der har været Jordbund for.

Det har her betydet noget, at Danmark tidlig indførte den tvungne Skolegang, nemlig allerede 1814, da den enevældige Regering udstedte grundlæggende Love om Almueskolevæsenet. Landsbyskolerne har paa Grundlag af denne Lovgivning kunnet gøre en stor Indsats til Fremme af Oplysningen og den aandelige Udvikling i Landbefolkningen. Den danske Landsbyskole har været en vigtig Forudsætning for det moderne danske Landbrug, men hertil kom saa i sidste Halvdel af det 19. Aarhundrede Folkehøjskolerne med hele det Liv, der udgik fra dem, og som forgrenede sig i en Foredragsvirksomhed rundt omkring i de Forsamlingshuse, der efterhaanden rejste sig ude i Landets Sogne. Det var navnlig den grundtvigske Bevægelse, der med Kristen Kold som Banebryder

rejste Højskolerne og prægede det store Flertal af dem med »det levende Ord«, den mundtlige Tale og Sang, hvis Formaal ikke saa meget var at sprede positive Kundskaber som at vække Elevernes slumrende aandelige Kræfter, »sætte dem i Gang«, om Kold udtrykte sig, paa en saadan Maade, at de ikke mere gik i Staa. Højskolen har bidraget direkte og indirekte til den øgede Fremgangs- og Fremskridtsvilje, der i saa høj Grad karakteriserer danske Landbrugere. Desuden fremkaldte den egentlige Folkehøjskole, der med Historie og Litteratur som Hjælpemidler arbejdede paa sine Elevers almene Dannelse, som sin »Datter«



Hvil under Høstarbejdet.

Landbrugsskolen, der giver Landbrugets Ungdom en teoretisk Oplæring af rent faglig Art. Paa en Landbrugsskole, hvis Kursus varer fra 6 til 9 Maaneder, læres Grundtrækkene af Kemi og Fysik, Agerdyrknings-, Jordbunds- og Plantelære, Husdyrbrug og Husdyravl, Mejerilære, Regnskabsføring og Landmaaling — det hele tilrettelagt paa en praktisk Maade og efter Elevernes Behov, saaledes at de faar et Indblik i, hvad praktisk Landbrug maa støtte sig til af dybere Viden om de Ting, det arbejder med.

Hvad der i høj Grad har udmærket dansk Landbrug i Nutiden, er netop Evnen til at kunne udnytte den landbrugsvidenskabelige Forskning og Forsøgsvirksomhed med Udbytte i det praktiske Arbejdes Tjeneste. Teori og Praksis er paa enestaaende Maade gaaet Haand i Haand inden for dansk Landbrug. Den centrale Undervisnings- og Forskningsanstalt for Landbruget er Den kgl. Veterinær- og Landbohøjskole, der blev oprettet 1858. Her uddannes bl. a. Landbrugskandidater, der senere som Konsulenter, Landbrugslærere, Forsøgsledere og praktiske Landmænd spreder Kundskab blandt deres Fagfæller.

En anden meget vigtig Egenskab hos de danske Landmænd er deres Evne til Samarbejde, hvad der har gjort dansk Landbrug til et Erhverv, der i Nutiden har en ligefrem Grundvold for sin Virksomhed i frie Foreningsdannelser, i An-

delstankens Virkeliggørelse overalt, hvor der var en Sag, som kunde ordnes bedst, naar man løftede i Flok. 1882 oprettedes det første Andelsmejeri, 1887 det første Andelsslakteri, og senere flere andre Slags Andelsforetagender. Som allerede tidligere berørt, tjente Andelsbevægelsen til at hjælpe Landbruget over en alvorlig Krise, men den staar tillige som et storslaaet Vidnesbyrd om dansk Bondekultur. Ved Oprettelsen af de første Andelsmejerier blev der ytret Frygt for, at de nye Foretagender skulde komme til at lide under Kævl og Uenighed mellem Medlemmerne, men det har vist sig, at der hos den danske Bonde var et Karakteranlæg, en »Mentalitet«, der gjorde ham skikket til denne frie Form for Samvirke, hvor den enkelte ikke bliver som et passivt Hjul i et Maskineri, men et bestemmende Led i en større Helhed, hvor han med Tryghed ser de Interesser, han har fælles med andre, varetaget af Folk, han selv har været med til at vælge. Det skal undertiden hos Udlændinge vække Forundring, at et saa andelspræget Land som Danmark ikke har nogen almindelig Andelslov, men at Selskaberne selv har ordnet alt ved Vedtægter og Kontrakter. Dette er imidlertid kun naturligt, fordi Andelsbevægelsen er groet frem af en Folkevilje og derfor repræsenterer en umiddelbar Form for Folkestyre. Det er gaaet mindre godt andre Steder, hvor man har søgt at skabe en Efterligning af de danske Organisationsformer ved et Paabud fra oven.

Megen Betydning ved Siden af Andelsselskaberne har ogsaa Landboforeningerne, der afholder Dyrskuer, foranstalter Foredrag, driver Forsøgsvirksomhed og lønne Landbrugskonsulenter til Vejledning for Medlemmerne. Systematiske Mejeri- og Husdyrforsøg blev i Begyndelsen af Halvfjerdserne grundlagt af N. J. Fjord, der oprindelig var seminarieuddannet Folkeskolelærer, og omtrent samtidig indleddedes en Planteforsøgsvirksomhed af en anden Skolelærer, P. Nielsen fra Tystofte. Lige i Begyndelsen var det især det store Landbrugs Mænd, der havde Sans for det praktisk værdifulde ved Forsøgene, men Forstaaelsen bredte sig hurtigt til de almindelige Landbrugere, og Evnen til at omsætte det videnskabelige Forsøgs Resultater i god økonomisk Praksis er, som tidligere berørt, et Væsenstræk ved moderne dansk Landbrug. Samtidig med, at der drives lokale Forsøg rundt om gennem Landboforeninger, opretholder Staten stort anlagte, strengt videnskabeligt ledede Forsøgslaboratorier og Forsøgsinstitutioner, og den sørger for, at Resultaterne herfra bliver bragt til den almindelige Landmænds Kundskab. Saaledes offentliggøres Resultaterne af Statens Planteavlsvorsøg i Forsøgsvirksomhedens Organ, »Tidsskrift for Planteavl«. Der er hidtil udsendt mere end 300 Beretninger, hvoraf de fleste tillige er udsendt i Særtryk, som faas i Boghandelen til meget billig Pris. Endvidere udsendes Foreningens Resultater i foreløbige Referater, som bl. a. sendes til Landbrugsblade og Dagblade, og som refereres i stort Omfang paa Skoler, ved Møder, Udstillinger, Kursus m. v. Planteforædlingens Formaal er at frembringe nye Kulturformer, bedre egnede til deres Formaal end de tidligere benyttede. Husdyrbrugsforsøgene, der er samlet under et Forsøgslaboratorium, gaar ganske særlig ud paa at fastslaa de vigtigste og mest rentable Fodringsmetoder, og ogsaa Kendskabet til disse økonomisk saa betydningsfulde Forsøg bliver systematisk udbredt blandt Landmændene. Det varer som Regel ikke længe, før et brugtbart Forsøgsresultat kommer til praktisk Anvendelse.

Dansk Landbrug kan i stor Udstrækning siges at være praktiseret Landbrugsvidenskab.





### *Driftsmetoder og Produktion.*

Det »intensive« ved Landbrugsdriften i Danmark faar til Følge, at den i sine Metoder er mere sammensat end Landbruget i flere andre Lande. Først og fremmest bestaar den ganske vist i at bearbejde Jorden saaledes, at der kan blive den størst mulige Planteavl. Men kun en mindre Del af denne Produktion — maaske 6 pCt. af Næringsværdien — gaar direkte til Menneskeføde og kan afsættes hertil uden mere indgribende Tilberedelse eller Bearbejdelse. Langt det meste bruges til Foder for Husdyr for derigennem at omskabes til de Produkter, der kan tjene som Varer til Eksport. Der bliver paa denne Maade fire Led i Landbrugsproduktionen: Planteavl — Omsætning i Form af Opfodring — Husdyrbrugsproduktion — Afsætning af de dyriske Produkter. Som en nu afdød fremragende Landbrugsskolemand (N. Bredkjær) har sagt om denne ejendommelige danske Maade at drive Landbrug paa: »Dette gør Virksomheden indviklet. Der er lang Vej mellem de første Bestræbelser i Planteavl til Slutresultatet: Penge hjem for de solgte Varer fra Husdyrbruget. Større Kapitaler baade til Driften og Udstyrelsen af de enkelte Landbrug bliver derigennem paakrævet, større end der, hvor Virksomheden er enklere og mere let overskuelig; men socialt betinger den ogsaa Beskæftigelse og Levebrød for flere Mennesker. Det paatvinger skærpede Krav til Landbrugets Udøvere om saavel teoretisk som praktisk Indsigt og Overblik. Det forudsætter Evne til Organisering og Udnyttelse af Bedriftens mange Led — til Samvirke mellem de enkelte Landbrugere«.

En væsentlig Betingelse for Planteavl paa det Trin, hvor den staar i Nutiden, har været Grundforbedringer, og blandt det allermest fornødne maa her nævnes Dræningen, hvad der vil sige Bortledning af skadeligt Vand fra Jordsmonnet. Det betydningsfulde Arbejde hermed indlededes allerede ved Midten af det 19. Aarhundrede og har været fortsat siden, uden at det dog kan siges, at den er blevet ført til fuld Afslutning. Man er endog tilbøjelig til at regne med, at ved systematiske Jordbundsundersøgelser vil omkring en Fjerdedel af Ager- og Engarealer vise sig at være vandlidende. En anden vigtig Form for Grundforbedring er Tilførsel af Kalk og Ler til Jorden, det, man kalder Mergling, en ofte meget nyttig Foranstaltning, der da ogsaa er udført paa megen dansk Jord. Det har dog ved Undersøgelser vist sig, at store Strækninger af Landbrugsjorden endnu er kalktrængende. Ogsaa Hedejords Opdyrkning og Bepantning maa henregnes til Grundforbedringsarbejderne. Den systematiske Opdyrkning af den jyske Hede er vel det kraftigste Udtryk for den Iver, der har været i Danmark for den fuldstændige Udnyttelse af Landets Jord, selv den mindst frugtbare, hele den Stræben, der har muliggjort de store Resultater af dansk Jordbrug.

Det intensive Arbejde paa at øge og opretholde Planteavl nødvendigvis kræver en kraftig Gødningstilførsel til Jorden, og hertil forslaaer ikke engang de store Mængder af Staldgødning, der fremskaffes ved det intensivt drevne Husdyrbrug. Der er i Aarenes Løb, efterhaanden som det moderne intensive Landbrug udvikledes, blevet indført overordentlig megen Kunstgødning (Fosforsyre-, Kali- og Kvælstofgødning). Omkring 1880 beløb denne Indførsel sig kun til 15—16 Millioner Kilogram, men i Aaret 1930, da den naaede et Højdepunkt, var

den paa over 800 Millioner Kilogram. Som Hjælpemidler ved Jordens og Afgrødens Behandling efter de moderne Metoder anvendes i stor Udstrækning Maskiner, hvor man tidligere nøjedes med Haandkraft. Hovedredskaberne til selve Jordens Behandling er ganske vist de gammelkendte omend i forbedrede Udgaver: Plov, Harve og Tromle; men hertil kommer saa de moderne Saa- og Høstmaskiner, og i Tiden mellem de to Verdenskrige har Brugen af elektrisk Lys og Kraft trængt sig saa stærkt frem, at Arbejdsforholdene i høj Grad er blevet paavirket deraf, særlig fordi der paa denne Maade spares Hestekraft ligesom ved Bilerne, der samtidig overtog det meste af den nødvendige Transport til og fra de enkelte Landbrugsbedrifter.

Af Kornsorter dyrkes (nævnt i Rækkefølge i Forhold til Udbredelsen) Havre, Byg, Rug og Hvede, den sidstnævnte dog væsentlig i de mere frugtbare og sydlige Egne af Landet, medens Rugen er saa meget mere fremtrædende i nordlige og vestlige Egne af Jylland med deres fattigere Jordbund og barskere Klima. Om den intensive Dyrkning vidner det særlig, at Rødfrugtarealerne har faaet en saa stærk Udbredelse. 1881 fandtes kun 69.000 Hektar med Jordfrugter, men 1929 523.000. Samtidig er Grønfoder- og Græsarealerne blevet formindsket, hvorimod Frøavl er kommet til at spille en betydelig Rolle.

Høstudbyttet beregnes i »Afgrodeenheder«, og det beløb sig i Aarene 1880 til 1884 gennemsnitlig til 31,9 Millioner af saadanne »Enheder«, steg i de følgende Aar og var i Aarene nærmest før Aarhundredskiftet ca. 40 Millioner Afgrodeenheder. I første Tredjedel af dette Aarhundrede skete derefter en Fordobling, saaledes at det samlede Høstudbytte 1935 kunde beregnes til mere end 80 Millioner Afgrodeenheder — et talende Vidnesbyrd om den Energi og det Held, hvormed det sidste Slægtled af danske Landmænd har arbejdet med Landets Jord.

I Kreaturholdet har Udviklingen siden Firserne været den, at Hesteholdet er gaaet tilbage og ligeledes (men dog meget mere endnu) Faareholdet, men derimod Koholdet, Svineholdet og Hønseholdet stærkt frem — en naturlig Følge af den hele Indretning af moderne Landbrugsdrift paa Salg af dyriske Produkter. Den egentlige Hovedhjørnesten i vort Nutidslandbrug har været Malkekvaegholdet og Smørproduktionen, men naturligvis kan det ikke med Sikkerhed siges, hvad Fremtiden vil bringe. Udførslen af dyriske Produkter i det hele havde sit Højdepunkt i Tiaaret fra 1920 til 1930, da dens Værdi gennemsnitlig androg godt 1200 Mill. Kr., medens den først i 1880-erne havde været blot omkring 80 Mill. Kr. Under de vanskelige Afsætningsforhold i 1930-erne gik Eksportværdien atter noget ned, men i hvor høj Grad dansk Landbrug har kunnet bygge paa »Omsætningen« af Planteavl i dyrisk Produktion, fremgaar af, at de udførte Husdyrprodukter i de seneste Aar før den anden Verdenskrig udgjorde ca. 98 pCt. af Udførselsværdien af Landbrugsprodukter i det hele, som atter udgjorde 75—80 pCt. af Landets samlede Udførsels Værdi.

### *Ejendomspriser og andre økonomiske Vilkaar.*

Der har i den nyere Tid været nedlagt saa meget Arbejde og saa betydelige Bekostninger i danske Landejendomme, at de nødvendigvis ikke kan være billige for nogen at overtage. Naar Ejendomspriserne omkring Midten af det 19.

Aarhundrede kom i stærk Stigning, skyldtes det dog mere ligefrem de opadgaaende Kornpriser, og naar Ejendomspriserne steg forholdsvis mere end disse Priser, var det, fordi man forud kapitaliserede en forventet yderligere Prisstigning. Ved Midten af det 19. Aarhundrede var Prisen pr. Td. Gaardhartkorn uden Besætning og Inventar ca. 2.000 Kr., men steg i de følgende 30 Aar hurtigt og stærkt, saaledes at den omkring 1880 var ca. 6.500 Kr. Under Indvirkning af det Fald, der nu indtraf i Kornpriserne, den Krise, som førte Landbruget over i den intensive dyriske Produktion, faldt Ejendomspriserne fra Midten af Firserne, saaledes at Hartkornsprisen ved Aarhundredskiftet var nede paa ca. 5.000 Kr., men forbedrede Afsætningsforhold for de Varer, Landbruget nu handlede med, skabte i de følgende Aar en ny kraftig Opgang, som under Verdenskrigs-aarene 1914—18 blev saa voldsom, at Hartkornsprisen i 1919 laa nær op mod ca. 15.000 Kr. Saa faldt den atter, og Faldet tog Fart under de Kriseaar, der kom efter 1930, da Produktpriserne sank, fordi de Afsætningsmuligheder, man hidtil havde bygget paa, i nogen Maade svigtede. Den anden Verdenskrig bragte som den første Højkonjunkturer for Landbrugets Afsætning, og Ejendomspriserne fik derved atter en Drejning opad.

Gennem Skatterne beslaglægger det offentlige en Del af Landbrugets Udbytte, men det kan ikke siges, at dette Erhvervs Personer eller Ejendomme maa bære nogen uforholdsmæssig direkte Skattebyrde. Derimod er der Mulighed for, at andre Erhverv i nogen Grad gennem Priserne kan vælte deres Beskatning over paa Landbruget, som selv faar sine Priser bestemt i det frie Marked paa en saadan Maade, at en lignende Overvæltning af de paa Jorden og dens Dyrkere hvilende Byrder ikke er mulig. Det kan selvfølgelig være risikabelt at overtage en Gaard til høj Pris og derfor som Regel ved Hjælp af høje Prioritetslaan, hvis der kort Tid derefter indtræder et Fald i Landbrugskonjunkturerne og dermed de Indtægter, man har regnet med. I dette Aarhundrede har ved Ejendomssalg Prioritetsgælden beløbet sig til omkring Halvdelen af Priserne for de paagældende Ejendomme med Besætning og Inventar. Hvad der hjælper paa Forholdene, er de store selvstyrende Kreditororganisationer, der kan fremskaffe Laan paa forholdsvis billige Vilkaar, fordi de bygger paa det solidariske Ansvar og derved egentlig som de første Foreninger her i Landet har gennemført et Andelsprincip.

Naar det har været bebrejdet Danmarks Landmænd, at de i Modsætning til f. Eks. Frankrigs Bønder ikke har været bange for at bebyrde deres Jord og Arbejde med Gæld, kan hertil siges, at denne Gældsstiftelse er fulgt nødvendigt med deres intensive og energiske Driftsmetoder. Landbrugerne i Danmark staar, idet de i saa stort Omfang er Laantagere, i høj Grad som maalbevidste Udnytttere og Frugtbargørere af Kapital — til Gavn for sig selv og for hele Samfundet.

# DANMARKS BANK- OG FINANSVÆSEN

Af *Johannes Lehmann.*

**D**EN danske Rigsbank blev i 1818 omdannet til en privat Aktiebank, som fik Navnet Nationalbanken. Samtidig fik Staten Eneret paa fremtidig at udstede Sedler, mod at den til Gengæld overtog alle de Forpligtelser, som var fastsat i Octroy'en, der indtil de mindste Enkeltheder bestemte Bankens Funktioner. Denne Octroy gjaldt oprindelig i 90 Aar, men den blev ved Lov af 1907 forlænget indtil 1938. Men allerede i 1936 blev der vedtaget en Lov, som paa meget gennemgribende Maade nyordnede alle Forhold vedrørende Nationalbanken.

Da den første Verdenskrig brød ud i Efteraaret 1914, vedtog Rigsdagen at ophæve Sedlernes Indløselighed med Guld, og der udstedtes Forbud mod at udføre Guld her fra Landet. Denne Fritagelse for Pligten til at indløse Sedler med Guld vedvarede med en Afbrydelse fra April 1917 til Juli 1919 til Januar 1927. Fra Maj 1916 til Juli 1919 var Nationalbankens octroymæssige Forpligtelse til at købe Guld ophævet. Medens Krigen varede, og da Inflationen satte ind efter Fredsslutningen, faldt de danske Penges Købeevne, samtidig med at Valutakurserne efter Krigens Ophør steg meget stærkt. Først saa sent som i 1926 gik Kurserne ned til Guldpariteten, hvorefter man fra 1. Januar 1927 gennemførte Guldindløseligheden, dog med den meget betydelige Ændring, at Nationalbanken selv kunde bestemme, om den vilde indløse Sedlerne i Mønt eller Varer, og den var kun pligtig til at indløse Sedlerne, naar de indleveredes i Poster paa 28.000 Kr. Herefter opretholdtes Guldfoden, indtil det engelske Pund den 21. September 1931 løstes fra Guldet. Allerede Dagen efter udstedtes i Danmark Forbud mod Udførsel af Guld, og den 29. September fritoges Nationalbanken for sin Forpligtelse til at indløse Sedlerne og til at købe Guld. Guldfoden var altsaa paany sat ud af Kraft. Anledningen til, at man foretog dette meget alvorlige Skridt, var den, at man i alle Kredse følte, det var nødvendigt at vise Landbrugets Rentabilitet Hensyn. Sterlingens Kursfald efter den 21. September 1931 betød, at Danmarks Indtægt af udenlandsk Valuta ikke var i Stand til at betale for den hidtidige store Import. Kursen maatte derfor have en Tendens til at stige. For at modvirke de meget uheldige Følger heraf indskrænkede man Kreditten en kortere Tid. Men dette Forsøg svarede ikke til Forhaabningerne, og det blev derfor opgivet. Det viste sig vanskeligere og vanskeligere at gennemføre den Politik, man havde valgt, og man gik derfor ind for at begrænse Efterspørgslen efter fremmed Valuta ved direkte betydelige Indgreb i Betalings-

balancen. Hen i November 1931 udstedtes der saaledes Forbud mod Indførsel af Værdipapirer uden Nationalbankens Tilladelse, og fra Februar Aaret efter begrænsede man Vareindførslen gennem den nyoprettede Organisation Valutacentralen, der tillige fik store handelspolitiske Opgaver. Herefter holdtes Sterlingkursen i nogen Tid i 18,16, men senere steg den langsomt op til knap 20, indtil den i Begyndelsen af 1933 af Hensyn til Landbrugseksporten sattes op til 22,40 pr. Pund. Da den nye Verdenskrig brød ud i September 1939, ændrede man Valutapolitiken saaledes, at man noterede en fast Kurs paa Dollar: 1 \$ = 5,18 Kr. og lod Sterlingkursen falde. Den nye Dollarkurs betød en Nedsættelse af Kronens Værdi overfor Dollar, idet Kursen før Krigen var 1 \$ = 4,79 Kr. Men Sterlingen faldt langt stærkere, saaledes at Kursen i Efteraaret 1939 sattes til 20,34 og i Foraaret 1940 til 19,52. Denne danske Valutapolitik medførte, at man gennem en særlig Tilskudslovgivning maatte give Landbruget Kompensation for den relative Nedgang i Eksportindtægterne. Efter den 9. April 1940 var det selvfølgelig navnlig Kursen paa tyske Mark, der var af Betydning, og i Overensstemmelse med den forannævnte Dollarkurs blev Markkursen noteret til 207,40, hvilket efter Prisforholdene i Danmark og Tyskland betyder, at Marks Købeevne i Danmark er større end i Tyskland.

Længe før Nationalbankens gamle Octroy udløb, hævdede der sig Røster, som med Vægt gik ind for, at der maatte en hel ny Ordning til. Man pegede paa, at Pengepolitikens store, samfundsmæssige Betydning gør det nødvendigt, at det er de ansvarlige politiske Myndigheder, der til enhver Tid skal bestemme, hvilken Pengepolitik Landet skal føre. Fra samme Side pointeredes det, at det ikke længer var opportunt, at Landets Seddelbank ejedes af et privat Aktieselskab. Denne Kritik vandt Flertallet for sig, og ved Loven af 1936 blev Nationalbanken en selvejende Institution under Navn af Danmarks Nationalbank, og den fik en Grundfond paa 50 Millioner. Denne indskød Staten i Form af en Forskrivning, som nedskrives, efterhaanden som Banken selv samler en Grundfond af sit Overskud. Danmarks Nationalbank indtager altsaa den mærkelige Stilling, at den nu hverken er et privat Aktieselskab eller en Statsbank, men gennem Loven har Staten dog Hovedindflydelsen paa Bankens Ledelse. Denne bestaar af et Repræsentantskab, en Bestyrelse og en Direktion. Repræsentantskabet bestaar af otte Rigsdagsmænd, som udpeges af Rigsdagen, en Nationaløkonom, og en Jurist udnævnt af Handelsministeren samt femten erhvervskyndige Medlemmer, der skal udføre en alsidig Repræsentation for de forskellige Erhverv og disses Arbejdere og for de forskellige Landsdele. Naar en Erhvervsrepræsentant gaar af, vælges hans Efterfølger af det samme Repræsentantskab. Bestyrelsen vælges af og blandt Repræsentantskabets Medlemmer, og baade Nationaløkonomen og Juristen skal være Bestyrelsesmedlemmer. Direktionen bestaar nu i Modsætning til tidligere kun af tre Medlemmer, og Formanden er kongelig udnævnt, medens de to andre vælges af Repræsentantskabet. Handelsministeren er kongelig Bankkommissær og fører som saadan Tilsyn med Nationalbanken. Han virker som Formand i Repræsentantskabet og har Adgang til naar som helst at deltage i Bestyrelsens Møder.

Loven af 1936 bestemmer Bankens Pligt til at indløse de udstedte Sedler og købe Guld. Skal denne Lov suspenderes, kræves der en særlig Lov. Endvidere bestemmer Loven, at Danmarks Nationalbank skal eje en Guldfond, hvis Værdi

udgør mindst 25 pCt. af det udgive Seddelbeløb. I Stedet for Guld kan der for et Beløb af indtil 5 pCt. af Seddelbeløbet træde Anfordringstilgodehavender i udenlandske Seddelbanker, der er godkendt i saa Henseende af Handelsministeren som Bankkommissær. Som Dækning for den ikke gulddækkede Del af Seddelbeløbet kan træde Anfordringstilgodehavender i udenlandske Banker, Veksler, Skatkammerbeviser, børsnoterede Obligationer og Laan, for hvilke der



Nationalbanken i København.

til enhver Tid er stillet fornøden Sikkerhed. Det er Lovens Hensigt at tilsikre, at Danmarks Nationalbank kan løse den Opgave at opretholde et sikkert og solidt Pengevæsen her i Landet, ligesom den skal lette og regulere baade Pengeomsætningen og Kreditgivningen. Banken leder Valutakursnoteringen, og den foretager gennem en særlig Afdeling alle Clearing-Afregninger med Udlandet.

Antallet af private Banker er her i Landet godt og vel halvandet Hundrede, men da navnlig Hovedstadsbankerne har mange Filialer og Provinsbankerne mange Kontorsteder udenfor Byen, udgør det samlede Antal af Banksteder i 1942 næsten tusind.

Bankernes Hovedforretninger bestaar af passive Forretninger og aktive Forretninger. De første er Modtagelse af Penge til Forrentning, de sidste bestaar i at udlaane de modtagne Penge og Bankens egne Midler. Desuden driver Bankerne Forretning ved Emission og anden Handel med Værdipapirer. Indlaansmidlerne kan i det væsentlige deles i to Grupper: Indlaan paa Anfordring og Indlaan paa Opsigelse eller paa fast Tid. Indlaan, der kan hæves paa Anfor-

dring, omfatter Indskud paa Folio og Kontokurant og paa Bankbogsvilkaar. Paa Folio- og Kontokurantkonti og ogsaa paa en Del Bankbogskonti kan der trækkes Checks. Paa Folio- og Kontokurant indsætter Forretningsfolk deres midlertidige ledige Penge og benytter disse til Indskudskonto som Kasserreserve. Indlaan paa Bankbog er egentlig beregnet paa Sparemidler, men mange erhvervsdrivende indsætter dog ogsaa Kassemidler paa Bankbog. Store Virksomheder kan dog sjældent gøre Brug af Bankbog til dette Formaal, da der af de Penge, der er indsat paa Bankbogsvilkaar, kun kan hæves op til 2000 Kr. om Dagen uden Opsigelse. Forskellen mellem Folio og Kontokurant er den, at Folio kun er en Indlaanskonto, medens Kontokuranten er kombineret med Indlaans- og Udlaanskonti, saaledes at Kunden snart har Penge indestaende, snart skylder Banken Penge.

Naar Bankerne i det hele taget kan udlaane Penge, pointerer Niels Banke i Bogen om dansk Erhvervsliv, beror det paa, at de indlaante Midler aldrig paa langt nær kræves udbetalt paa en Gang — undtagen naar der bliver run paa Banken. Erfaringsmæssigt hæves der dagligt kun et Beløb, der staar i et nogenlunde beregneligt Forhold til Indlaansmidlernes samlede Sum. For at sikre sin Likviditet behøver Banken derfor kun at tilbageholde saa stort et Beløb som Kassebeholdning, at det sammen med de Penge, der kan ventes indbetalt som Renter og Tilbagebetaling af Laan (og som Indlaan) kan dække de Fordringer, der kan ventes rejst fra Indskydernes Side og af andre, der har Krav paa Banken. Resten kan udlaanes. De Beløb, der daglig hæves, er naturligvis større i Forhold til den samlede Indlaanssum for de Beløbs Vedkommende, der er indsat paa Folio og Kontokurant, end det er Tilfældet m. H. t. Sparemidlerne. De Pengemidler, der indestaar paa Folio og Kontokurant, er, som nævnt, i forretningsmæssig Cirkulation. Dette betyder, at en forholdsvis større Del af disse Midler maa holdes tilbage som Kassebeholdning, saa at en mindre Del frugtbargøres ved Udlaan, og de hyppige Omposteringer medfører et forholdsvis stort Arbejde for Banken. Beløb, der indestaar paa Folio og Kontokurant, kan derfor kun forrentes lavere end Sparemidler. Jo længere Opsigelsesfristen for de modtagne Indlaan er, des friere disponerer Banken over Pengene, og des højere kan Midlerne derfor forrentes. Penge, der er indsat paa Bankbog, hvorpaa der kan trækkes Checks, forrentes som Regel lavere end Indlaan paa Bankbog uden Checks. Rentesatserne for de forskellige Slags Indlaan ansættes i Forhold til Nationalbankens Diskontosats (Nationalbankdiskonto ÷ visse Fradrag) og ændres samtidig med denne. Herfra er dog oftest undtaget Folio- og Bankbogsindskud. I de københavnske Hovedbanker forrentes Foliomidler med 2 pCt. eller derunder, medens Renten af Kontokurant ligger  $1\frac{1}{2}$ —2 pCt. under Nationalbankens Diskonto, dog højst paa  $3\frac{1}{2}$  pCt. Renten for Indlaan paa Bankbog er sædvanligvis 3 à  $3\frac{1}{2}$  pCt., medens Renten af Indlaan paa Opsigelse ligger noget højere, i de mindre Banker ligger Rentesatserne for Indlaan normalt lidt højere.

De indlaante Midler frugtbargøres af Banken ved Udlaan. Renten for Udlaan maa nødvendigvis ligge højere end den Rente, Banken betaler sine Indskydere. Af Forskellen, Rentemarginalen, der i Gennemsnit andrager 2—3 pCt., afholdes Bankens Administrationsomkostninger og udbetales Dividende til Aktionærene. De vigtigste Former for Bankudlaan er Diskontering af Veksler, Udlaan mod Haandpant eller Kaution, Udlaan i løbende Regning, der omfatter Kassekredit

og Kontokurantkredit, samt endelig Byggelaan. Renten for de forskellige Slags Udlaan ansættes som Nationalbankdiskonto + et vist Tillæg ( $\frac{1}{2}$ —2 pCt.) varierende efter den Risiko, der for Banken er forbundet med Udlaanet. Desuden betales der i Regelen Provision. Udlaansrenten svinger altsaa som Regel med Højden af Nationalbankens officielle Diskonto. Herfra danner dog ofte Udlaan i løbende Regning en vigtig Undtagelse.

Har A. f. Eks. solgt Varer til B. og trukket en Veksel paa B. for Beløbet, kan han efter Aftale med en Bank faa Vekslen diskonteret, hvis han ikke ønsker at beholde den til Forfaldstid, men vil have Kontanter straks. At han faar Vekslen diskonteret, vil sige, at Banken køber Vekslen og udbetaler A. dens Paalydende ÷ Renten indtil Forfaldstiden (og Provision). Heraf Betegnelsen for Renten af Veksellaan: Diskonto = Fradrag. Til Forfaldstid betaler B. til Banken Vekslens Paalydende, og Banken har altsaa som Rente af sit Udlaan tjent Diskontoen. Man vil se, at det, skønt A. har faaet Pengene udbetalt af Banken, i Virkeligheden er B., der har faaet Laan (Udsættelse med Betalingen), og B. maa ligeledes ved en Forhøjelse af Prisen for Varerne (Vekslens Paalydende) bære Omkostningerne ved Laanet. Bankerne søger af Likviditetshensyn at indrette deres Vekseldiskontering saaledes, at de raader over Veksler, der forfalder i en vis regelmæssig Rækkefølge, saa at der daglig indgaar et vist Beløb i Kassen hidrørende fra forfaldne Veksler. Vekselporteføljen er desuden af Betydning for Bankernes Likviditet derved, at Vekslerne kan rediskonteres i Nationalbanken eller tjene som Sikkerhed, naar Bankerne laaner i Nationalbanken paa deres egne Solaveksler. Foruden paa Vekselbeholdningerne støtter Bankerne deres Likviditet paa, at de ligger inde med Værdipapirer, der i givet Fald kan sælges paa Kapitalmarkedet.

Laan mod Haandpant eller Kaution ydes normalt kun paa kort Tid, i Regelen højst 3 Maaneder, eller med kort Opsigelsesvarsel og tilbagebetales ofte afdragsvis. Laan mod Haandpant kaldes ogsaa Lombardlaan, og de lombarderede Effekter er oftest Børspapirer, men kan ogsaa være Panteobligationer. Udlaan mod Pant i Varer forekommer kun sjældent her i Landet og finder oftest Sted som en Belaaning af Konnossementer eller Oplagsbeviser. Udlaan mod Underpant i Løsøre foretages kun meget sjældent. Derimod har Udlaan mod Afbetalingskontrakter faaet større og større Betydning i de senere Aar. Udlaan mod Underpant i fast Ejendom (Prioritetslaan) spiller kun en ringe Rolle for Bankerne, da Pengene, der af Indlaanerne kan opsiges med kort Varsel, herved bindes paa for langt Sigt og paa en saadan Maade, at de vanskeligt kan skaffes ind ved Realisation saaledes som f. Eks. de Midler, der er anbragt i Børspapirer.

Medens ved de hidtil uomtalte Udlaansformer hele Laaneløbet stilles til Laantagerens Raadighed paa een Gang, gives der ved Udlaan i løbende Regning, der omfatter Kassekredit og Kontokurantkredit, Laantageren Ret til at »trække paa Banken« indtil et vist Maksimumsbeløb. Derefter kan han ved Checks eller i Kontanter hæve Pengene, efterhaanden som han faar Brug for dem, og igen indsætte de Summer, han ikke har Anvendelse for. Han staar saaledes i hvert givet Øjeblik kun i Gæld til Banken for det Beløb, han har Brug for, og skal kun forrente det Beløb, han til enhver Tid skylder Banken. Forskellen mellem Kassekreditter og Kontokurantkreditter ligger deri, at Kontokuranten er en kombineret Ind- og Udlaanskonto, medens Kassekreditten er en ren Udlaanskonto.



Naar en Kassekredit forenes med en Foliokonto, udviskes dog Skellet. Kassekreditter er som Regel sikret ved Pant eller Kaution, medens Kontokurantkreditter oftere er Blankokreditter. Kassekreditter og Kontokurantkreditter opsiges til en Aarsdag for deres Oprettelse, men Banken kan med 8 Dages Varsel nedsætte Maksimumsbeløbet.

Da Adgangen til at opnaa Kredit- og Hypotekforeningslaan i Nybygninger, før Bygningerne er færdige, af Lovgivningen er underkastet Begrænsninger, bliver det tit Bankernes Sag at finansiere selve Opførelsen. Finansieringen begynder ofte med, at Banken f. Eks. i Form af en Kassekredit giver Laan til Entrepre-



Grev Ernst Schimmelmann.



Hans Puggaard.

nører og Haandværkere. Efter denne Haandværkerkredit følger Byggelaanet, der ydes til Bygherren. Byggelaanet, der er sikret ved Pant i Grunden og i Bygningen, der er under Opførelse, udbetales i Rater, første Rate, naar første Assurance er tegnet, d. v. s. naar Taget er lagt. Af Byggelaanet kan Bygherren bl. a. betale Haandværkerne, der herefter kan tilbagebetale deres Laan, og Byggelaanet afvikles, naar der optages Kredit- eller Hypotekforeningslaan.

Ved Emission forstaas Afsætning af Aktier, Obligationer o. l. til Publikum. Naar Stat og Kommune optager Laan, emitterer de som Regel ikke selv Obligationerne direkte til Publikum, men hele Obligationsmassen eller største Delen deraf overtages i Regelen af en Bank eller et Bankkonsortium til en bestemt fastsat Kurs, Tegningskursen, der er højere end Overtagelseskursen og ofte bestemmes efter Overenskomst med Staten, henholdsvis Kommunen. Bankens Fortjeneste er Forskellen mellem Tegningskursen og Overtagelseskursen eller mellem denne og de Kurser, Obligationerne successivt afsættes til. Paa lignende Maade medvirker Bankerne ved Emission af Aktier, Partialobligationer o. l.

Den første danske Banklov kom 1919, men er nu afløst af Bankloven af 15. April 1930. Bankloven bestemmer, at enhver Banks Vedtægter skal stadfæstes af Handelsministeren, og sætter Bankerne under Tilsyn fra Statens Side gennem Banktilsynet. Hertil skal Bankernes Aarsregnskaber og endvidere maanedlige Balancer indsendes. Banktilsynet skal desuden foretage jævnlige Undersøgelser af Bankernes Forhold for at paase, at Banklovens Forskrifter overholdes, og

Bankerne er her pligtige til at meddele enhver Oplysning af Interesse. I Bankloven er der tillige givet en Række Bestemmelser til Betyggelse dels af Sikkerheden for Indskydernes Penge, dels af Likviditeten. Ingen Bank kan stiftes med en mindre Aktiekapital end 300.000 Kr. Paa hver Aktie skal der ved Tegningen indbetales mindst 50 pCt. Til Nedsættelse af en Banks Aktiekapital kræves Tilladelse fra Handelsministeren. Til Betyggelse af Sikkerheden for Indlaansmidlerne er det endvidere bestemt, at Egenkapitalen i en Bank skal udgøre mindst 10 pCt. af Bankens samlede Gælds- og Garantiforpligtelser, og medmindre Egenkapitalen udgør 15 pCt. af disse Forpligtelser, gælder særlige Regler om Hen-



C. F. Tietgen.



H. N. Andersen.

læggelser til Reservefonden. Vedrørende Likviditeten er det bestemt, at Kassebeholdningen skal være af en vis Størrelse i Forhold til Bankens samlede Gældsforpligtelser, og at Bankens Kassebeholdning i Forbindelse med Værdien af Beholdningen af sikre, let sælgelige, ubelaante Værdipapirer og Kreditmidler skal udgøre mindst 15 pCt. af de Gældsforpligtelser, som det paahviler Banken at betale paa Anfordring eller med kortere Varsel end en Maaned.. En Bank kan ikke erklæres konkurs, men den skal i Tilfælde af Betalingsstandsning træde i Likvidation, medmindre Handelsministeren fritager den derfor.

Den første Sparekasse oprettedes her i Landet i 1810 paa Grevskabet Holsteinborg. Dens Opgave var nærmest af filantropisk Art. Man tilsigtede at fremme Sparsommeligheden hos Arbejderklassen, Tyendet og Middelstanden. Kapitalanbringelsen var et underordnet Spørgsmaal. De første Aar modtog Staten de indsatte Penge til Forrentning. Dette tabte dog sin Betydning i Aarene umiddelbart efter 1848. Landbrugets gode Kaar i Perioden 1865—1875 bevirkede, at der oprettedes en Mængde Sparekasser paa Landet, ofte for enkelte Sogne, og i Provinsbyerne oprettedes der større Sparekasser enten for Byen alene eller — oftest — omfattende Byen og dens Opland. Det filantropiske Synspunkt traadte nu mere i Baggrunden. Sparekasserne blev nu ikke blot et Sted, hvor man kunde indsætte sine Sparepenge og de Beløb, man midlertidig ikke havde Anvendelse for, men tillige et Sted, hvor man kunde laane.

I 1880 blev der givet en Sparekasselov, som imidlertid ikke var synderlig ind-

gribende. I 1919 kom en ny Sparekasselov, som betød en betydelig Skærpelse, og denne Linie er paa flere Punkter fortsat i Lov om Sparekasser af 18. Maj 1937. Loven fastlægger Rammerne for Sparekassernes Organisation. Vedtægterne skal godkendes af Handelsministeren. Sparekasserne er selvejende Institutioner. Ledelsen vælges af Garanter, hvor saadanne findes, i andre Tilfælde er Tilsynsraadet selvsupplerende, idet dog Handelsministeren skal godkende Valgene, hvor der ingen »Garanter« er. I alle Sparekasser skal Handelsministeren udnævne et Medlem af Tilsynsraadet. I nyoprettede Sparekasser skal der være Garanter (mindst 25). Har Garanterne indbetalt det Beløb, hvormed de garanterer for Sparekassens Forpligtelser, maa det kun forrentes med 1 pCt. over den gennemsnitlige Rentesats for Kassens Indlaan paa Opsigelse i det forløbne Regnskabsaar.

Der findes spredt over Landet ca. 520 Sparekasser med en samlet Indskudskapital paa ca. 2300 Mill. Kr., hvoraf omtrent Halvdelen indestaar paa Konti under 5000 Kr. Det samlede Antal Konti er ca. 2,3 Mill. Sparekassernes Egenkapital (Garantikapital og Reservefonds) udgør godt 12 pCt. af Indskudsbeløbet.

I Forhold til Fordelingen af Bankernes Aktiver betyder Kassebeholdningen her langt mindre. Det ligger i, at Sparekasserne kan regne med en langt mindre Omsættelighed af Indlaanene, der i højere Grad end Bankindlaanene er egentlige Sparemidler. Det præger ogsaa Udlaanene, der sker paa lang Tid som Prioritetslaan i Land- og Byejeendomme og som Udlaan til Kommuner og mod Selvskyldnerkaution. Obligationsbeholdningen, der andrager over  $\frac{1}{3}$  af Aktivmassen, er tillige Sparekassernes Likviditetsreserve. Iøvrigt er Sparekasserne nu ret bundne i deres Dispositioner over de Midler, de har at raade over, idet Sparekasseloven til Sikring af Soliditeten giver bestemte Regler for Midlernes Anbringelse.

M. H. t. Sparekassernes Likviditet indeholder Loven den Regel, at Kassebeholdningen tillagt de i andre danske Sparekasser og Banker samt paa Postgiro indestaaende Beløb i Forbindelse med Værdien af Beholdningen af ubelaante Værdipapirer, fortrinsvis Obligationer til Dagskurs, skal udgøre mindst 8 pCt. af Sparekassens samlede Gældsforpligtelser, ligesom Loven paabyder, at der ikke i et enkelt Pengeinstitut, bortset fra Danmarks Nationalbank, maa indestaa ud over 10 pCt. af en Sparekasses Midler.

Hvis en Sparekasse bliver klar over, at Egenkapitalen er gaaet ned under 4 pCt. af Gældsforpligtelserne, skal den gøre Indberetning til Sparekasseinspektøren.

Endelig indeholder Loven Regler om Regnskabsaflæggelse og Revision.

Af Hensyn til Sparekassernes Virksomhed er det erhvervsmæssige nu saa fremtrædende, at en Del af Sparekassernes og Bankernes Forretninger, navnlig i Provinsen, er af beslægtet Art. Der kan aldrig blive Tale om en skarp Grænse; det hænger paa den ene Side sammen med, at de Befolkningsklasser, der fra først af har været Sparekassernes Kunder, efterhaanden er blevet interesseret i mere kapitalprægede Erhvervsformer. Det gælder f. Eks. Landmændene, men ogsaa i nogen Grad Byernes Haandværkere og Handlende. Og paa den anden Side føres der ad forskellige Veje Sparemidler ind i Bankerne. Med Hensyn til Udlaansvirksomheden maa for Sparekasserne Hensynet til Sikkerheden spille den afgørende Rolle, medens Bankerne i Overensstemmelse med

deres Opgave i højere Grad anbringer deres Midler paa Maader, hvormed der er forbundet Risiko, og bl. a. derfor maa tage højere Rente af Udlaanene end Sparekasserne.

Sparekasserne har faaet større Udbredelse og større Betydning i Danmark end i andre Lande. De har — sammen med Kreditforeningerne — været Formidlere m. H. t. Finansieringen af den væsentligste Del af Landbrugets tekniske Fremskridt og af Byggeriet. Indskudene har i det store og hele været stadig stigende, uanset om Tiderne var gode eller daarlige. Men Stigningen har selvfølgelig ikke altid været lige stærk. I usikre Tider for Bankerne og i Tider, hvor Obligationskurserne og Pengeforhold i det hele taget er urolige, er Stigningen ofte stærkest, hvorimod langvarige Perioder med lave Obligationskurser svækker Sparekassernes Vækst.

Sparekassernes Indskud er for Størstedelen enten »paa Anfordring« eller »paa Opsigelse« (som Regel 3 Maaneder). Der er som oftest  $\frac{1}{2}$  til 1 pCt. Forskel mellem de Rentesatser, hvormed Sparekasserne forrenter de to Arter af Indskud. Selv om Indskudene foruden af Sparemidler bestaar af fastlønnedes Gage, der indsættes ved Lønningsperiodens Begyndelse og hæves efterhaanden, som den skal bruges, og af mindre Kassebeholdninger o. l., og selv om mange Sparekasser har Konti, paa hvilke der kan hæves ved Check, er Sparekasseindskudenes Bevægelsesgrad dog alt i alt forholdsvis ringe: gennemsnitlig udgør de Beløb, som hæves i Løbet af et Aar, Halvdelen af de indestaaende Summer (Omløbshastigheden er  $\frac{1}{2}$ ). For Indlaan paa Bankbog og paa Opsigelse hos Bankerne er Omløbshastigheden ca.  $1\frac{1}{2}$ , for Folio og andre Indskud hos Banker mange Gange større.

Tre af de største Sparekasser driver Forvaltningsvirksomhed, dels Indtægtsforvaltning, dels Kapitalforvaltning. Mange Sparekasser har Afdelinger, hvor der kan opspares til bestemte Formaal (Alderdoms- og Børneforsørgelse, Erhvervelse af eget Hjem o. l.). Disse Midler indestaar i længere Tid i Sparekassen; der gives dels under Hensyn hertil, dels for at fremme Opsparing et Tillæg til Renten for saadanne Anbringelser.

En Kreditforening, definerer Niels Banke, er i Danmark en Sammenslutning af Ejendomsbesiddere med det Formaal at søge Laan mod 1. Prioritets Sikkerhed i den faste Ejendom, og saaledes at de forskellige Ejendomsbesiddere i samme Kreditforening med deres Ejendomme efter visse Regler hæfter solidarisk for alle de gennem Kreditforeningen opnaaede Laan.

Ved Laanets Optagelse udsteder Laantageren en Panteobligation paa den Sum, Laanet andrager, og denne Obligation modtager Kreditforeningen som Sikkerhed for Laanet. Kreditforeningen udbetaler ikke Laanet kontant, men i Form af »Kasseobligationer«, som er udstedt af Kreditforeningen, lydende paa Ihænderen. Det er disse Kasseobligationer, der i daglig Tale kaldes Kreditforeningsobligationer, og som omsættes paa Børsen og kan købes hos Vekselerere og Banker. Kreditforeningerne begyndte her i Landet i 1851 (Jysk Landkreditforening og Østifternes Kreditforening), da der ved en Lov af 20. Juni 1850 gaves særlige Begunstigelser og Fritagelser for saadanne Institutioner. De fik Stempelfrihed for Kasseobligationerne, Adgang til at foretage Udlæg uden Dom, og der blev givet Tilladelse til, at umyndiges Midler maatte anbringes i Kasseobligationer. Kreditforeningerne fastsætter selv i deres Vedtægter de nærmere Regler for

Ydelse af Laan, først og fremmest for hvor store Laan, der i de enkelte Tilfælde kan ydes i Forhold til Ejendommens Værdi, saaledes som denne er ansat ved Kreditforeningens egen Taksation, dog altid indenfor 60 pCt. af Taksationsværdien (for industrielle o. l. Ejendomme indenfor Halvdelen af Værdien). Kasseobligationerne lyder paa en rund Sum, som skal forrentes efter en bestemt Rente fod, som staar angivet paa Obligationen (i de senere Aar 4,  $4\frac{1}{2}$  eller 5 pCt.). Ved Omsætning paa Børsen konstateres Kursen paa disse Kasseobligationer, varierende efter den almindelige Rentefod i Samfundet i det givne Øjeblik. Den, som køber en 4 Procents Obligation paa 1000 Kr., vil modtage 40 Kr. om Aaret. Er nu den almindelige Rente i Samfundet paa et givet Tidspunkt højere end 4 pCt., bliver Obligationens Værdi i Omsætningen mindre end dens Paalydende. Hvis der i Almindelighed kan opnaas 5 pCt. ved fast Anbringelse af Kapital, vil man ikke betale 1000 Kr. for Retten til aarligt at modtage 40 Kr., men vil kun betale 800 Kr., idet 40 Kr. svarer til 5 pCt. Rente af 800 Kr. Naar en Obligation paa 1000 Kr. sælges til 800 Kr., sælges den altsaa til 80 pCt. af sit Paalydende, og paa Børsen noteres den paagældende Obligation til Kurs 80. Den Kurs, hvortil en Laansøger sælger de Kasseobligationer, som Foreningen har udleveret ham, angiver saaledes, hvor mange kontante Midler, Laanet indbringer ham. Naar Kursen, som det sædvanligt er Tilfældet, ligger under Pari, lider Laantageren altsaa et »Kurstab« (Forskellen mellem Obligationens Paalydende og Provenuet), og den effektive Rente af Laanet bliver derved højere end den nominelle. Som Eksempel kan anføres, at en Obligation med en nominel Rente paa 4 pCt., som hører til en Serie, der i Løbet af 60 Aar fra Købstidspunktet amortiseres efter Annuitetsprincippet, og som købes for  $91\frac{1}{4}$ , giver en effektiv Rente af gennemsnitlig  $4\frac{1}{2}$  pCt. p. a. for dem, som beholder Obligationerne, indtil Udtrækning til Pari finder Sted. Obligationernes Kurs svinger fra Dag til Dag, dels efter virkelig indtraadte Ændringer paa Penge- og Kapitalmarkedet og dels efter Forventninger derom, og samtidig svinger saaledes Kurstabet og den effektive Rente.

Foruden selve Renten maa Laantageren ogsaa betale noget — som Regel  $\frac{1}{2}$  pCt. Laanets oprindelige Størrelse (det nominelle Beløb) — til Amortisation Disse Ydelser tilsammen udgør et fast halvaarligt Beløb, som er uforandret, saa længe Panteobligationen løber. Af Amortisationsbeløbet dannes Fonds, hvoraf Obligationsejerne faar deres Obligationer indløst. Denne Tilbagebetaling foregaar i de fleste Kreditforeninger ved successiv Udtrækning af Obligationerne til Pari Kurs; undertiden sker Tilbagebetalingen dog ved, at Obligationerne opkøbes i Markedet. Tilbagebetalingsperioden er ret langvarig, dog ikke over 60 Aar; for industrielle o. l. Ejendomme højst 36 Aar. Laanene samles — siden 1861 — i Serier, saaledes at Laanene fra en vis Periode samles i samme Serie; Serien afsluttes, naar de i Serien udstedte Obligationer tilsammen har naaet et passende stort Beløb. Dette gøres, fordi man derved opnaar det naturlige, at Laantagere, hvis Laan er optaget nogenlunde samtidig, hæfter solidarisk indbyrdes, og tillige for at man ved at fordele Udtrækningskerne mellem Serierne opnaar at gøre Udtrækningschancen mere beregnelig.

De gældende Lovbestemmelser om Kreditforeningerne er af 7. April 1936. Foreningerne er selvstyrende: Medlemmerne vælger Repræsentantskab, som igen vælger Direktion og Revisorer, af hvilke den ene skal være statsautoriseret.

Loven tilstræber en vis Deling af Landet i Forhold til de forskellige Kreditforeninger, men aabner Mulighed for en Fællesudstedelse af Obligationer for flere Kreditforeninger under eet. Medlemmernes solidariske Ansvar, om hvis Udstrækning der tidligere har været Tvivl, begrænses i Loven saaledes, at det enkelte Medlem hæfter for et Beløb svarende til  $\frac{2}{3}$  af Laanets Hovedstol, og saaledes at der alene er Tale om en Hæftelse med Ejendommen, ikke om et personligt Ansvar. Direktionens Selvstændighed er i den sidste Lov særlig understreget, bl. a. for at give den Myndighed til at holde Laaneniveauet nede, ikke mindst i Perioder med opadgaaende Priser paa fast Ejendom. Indenrigsministeren fører Tilsyn med Lovens Gennemførelse; hans Tilladelse skal indhentes til Udstedelse af Serier med højere nominal Rentefod end 5 pCt., og han har Ret til at standse Udstedelsen af Serier, der lyder paa 5 pCt. eller højere Rentesats. Loven hjemler Kreditforeningerne Ret til at amortisere ved Opkøb af Obligationer og til selv at vurdere Ejendommene, naar blot Vurderingen ikke er ringere end Vurderinger, der foretages ved Anbringelse af umyndiges Midler. Planer om at lade Ejendomsskyldvurderingen gælde som Laanevurdering er foreløbig opgivet. Der kan kun oprettes nye Kreditforeninger ved Lov.

Ved Lov af 15. Marts 1939 om Ændring i Kreditforeningsloven blev der, for at undgaa Kurssvingningsrisikoen under et Byggearbejdes Gennemførelse, aabnet en vis Adgang for Kreditforeninger til at yde Laan i Ejendomme, der agtedes bygget. Disse Laanemuligheder blev dog ikke udnyttet i særlig Grad, og det nævnte Formaal søgtes derfor naaet ved Oprettelsen af Laanefonden af 1940 for kortfristede Prioritetslaan (Lov af 26. Februar 1940).

Staten garanterer ifølge forskellige Lovbestemmelser for Renterne af de to Husmandskreditforeningers Obligationer og for nogle af Serierne i Sønderjyllands Kreditforening. Siden 1933 har det været forbudt at udstede Kasseobligationer, der lyder paa baade dansk og fremmed Mønt, og saadanne »dobbeltmøntede« Obligationer maa ikke udføres. Iøvrigt er al Ind- og Udførsel af Værdipapirer for Tiden underkastet Nationalbankens Kontrol.

Hypotekforeninger, som ligeledes er Sammenslutninger af Laantagere, giver Laan mod sekundært Pant (anden Prioritet), mod højere Rente og hurtigere Amortisering (ikke over 50 Aar) og indenfor  $\frac{3}{4}$  af Ejendommens Taksationsværdi. M. H. t. Ledelse og Virksomhed gælder tilsvarende Regler som for Kreditforeningerne; som en særlig Regel kan dog nævnes, at det solidariske Ansvar svarer til hele Hovedstolen og tillige er et personligt Ansvar.

Der findes ialt 13 Kreditforeninger, hvoraf den ene kun giver Laan mod Pant i industrielle Ejendomme. Den samlede Restgæld paa de udstedte Laan udgjorde ved Slutningen af Regnskabsaaret 1938—39 (1938) ca. 5,0 Milliarder Kroner, hvoraf 2,6 Milliarder var udstedt til en paalydende Rente af  $4\frac{1}{2}$  pCt. og 2,0 til 4 pCt. Af Hypotekforeninger findes 9 med en samlet Restgæld af ca. 503 Millioner Kroner, hvoraf 446 Mill. lyder paa 5 pCt.

Foruden Sparekasser og Kredit- og Hypotekforeninger giver ogsaa Banker Laan mod Pant i fast Ejendom, men kun i meget ringe Omfang og kun sjældent mod Pant i Landejendomme. En Undtagelse danner Den danske Landmandsbanks Hypotekafdeling, som har udlaant ca. 7 Mill. Kr. mod Sikkerhed i Panteobligationer og ca. 27 Mill. i Kommuneobligationer. Der paahviler ikke disse Laantagere noget Ansvar for Afdelingens Forpligtelser, og de har ingen Ind-

flydelse paa dens Ledelse. Denne Kombination af Bankvirksomhed og Obligationsudstedelse findes i større Omfang i forskellige Lande (jfr. f. Eks. de svenske »Inteckningsbolag«).

En Særstilling indenfor Kreditforeningerne indtager Kreditforeningen af Kommuner i Danmark, for hvis Obligationer de i Foreningen deltagende Kommuner (hovedsagelig Købstadkommuner) hæfter solidarisk. Den har ca. 140 Mill. Kr. Obligationer i Cirkulation.

Til forskellige Tidspunkter har der været Planer fremme om at forbedre de danske Kreditforeningers Anbringelsesmuligheder paa udenlandske Laanemarkeder, f. Eks. ved Sammenslutning mellem Kreditforeningerne. En delvis Løsning af Spørgsmaalet gennemførtes ved Oprettelsen af Kongeriget Danmarks Hypotekbank i 1906. Hypotekbanken er delvis garanteret af Staten; Hensigten var, at den skulde udstede et ensartet Papir, som kunde opnaa gunstigere Kurs i Udlandet end de forskellige Kreditforeningers Obligationer; for Provenuet skulde Banken da opkøbe disse Obligationer. Loven om Hypotekbanken er senere ændret (ved Lov af 16. December 1924); de af Banken gennem Obligationsudstedelsen optagne Laan skal anvendes til Køb af Obligationer af de aabne Serier vedrørende en af de fire Afdelinger, hvori Banken nu er inddelt: første Afdeling omfatter Kreditforeningsobligationer, hvori umyndiges Midler kan anbringes, anden Afdeling omfatter Tiendebankobligationer, tredje omfatter Obligationer, for hvilke Statskassen garanterer, og fjerde Afdeling omfatter visse Kommuneobligationer. Banken medvirker desuden ved Administrationen af forskellige af Statens Udlaansvirksomheder (Statsboligfonden, Sønderjysk Hypoteklaanefond, Erhvervenes Laanefond, Fiskeribanken, forskellige Laan til Kommuner m. v.). Hypotekbanken spiller saaledes efterhaanden en ikke ringe Rolle, i nogen Grad ogsaa ved Fremskaffelsen af udenlandsk Kapital; dens Ledelse udnævnes af Staten. Den har udstedt ca. 172 Mill. Kr. Hypotekbankobligationer (Restgæld pr. 31. Marts 1939).

Ved Konvertering forstaas en Transaktion, hvorved Renten af Obligationer nedsættes. Normalt foregaar en Konvertering paa den Maade, at Obligations-ejerne faar stillet Valget mellem at faa deres Obligationer indfriet eller faa dem ombyttet med andre, der kun giver en lavere Rente. Gaar Ejerne af en Kreditforenings Kasseobligationer med til en saadan Ombytning — og det er naturligvis Kreditforeningens Formaal med Transaktionen — kan Kreditforeningen give sine Laantagere en Rentelettelse. Kan Obligationsejerne andetsteds opnaa en højere Rente end den, der tilbydes dem ved Konverteringen, vil de naturligvis vælge at faa deres Obligationer indfriet kontant, og en Konvertering kan derfor kun lykkes, naar det almindelige Renteniveau er faldet — eller bringes til at falde — under den Rente, Obligationsejerne før Konverteringen opnaaede. Ved Tvangskonvertering faar Obligationsejerne intet Valg, men skal ombytte deres Obligationer med andre til en lavere Rente.

I 1880erne og 1890erne gennemførtes for Størstedelen af Kreditforeningsobligationerne en Konvertering fra 4 til  $3\frac{1}{2}$  pCt. Som foran omtalt søgte man under Landbrugskrisen i 30erne at gennemføre en lignende Konvertering, men maatte begrænse sig til en frivillig Konvertering, der gennemførtes enkeltvis for en Del Debitorer. Gennem en Konverteringsafgift ved Konvertering af Gæld

paa Byejeendomme sikrede man, at Fordelene ved Konverteringen kun kom Landejendommene til Gode.

Den danske Børs var oprindelig som tilsvarende udenlandske Institutioner et Samlingssted for Repræsentanter for de førende Købmandshuse. Der blev her Mand og Mand imellem afsluttet Forretninger om mange forskellige, dog navnlig importerede Varer, omsat Værdipapirer og fremmed Mønt samt oprettet Befragtnings- og Assurancekontrakter. Siden 1808 har Staten ført Tilsyn med Børsforretningerne paa Københavns Børs, og de forretningsdrivende paa Børsen blev da delt i Vare-, Vexel-, Skibs- og Assurancemæglere. Medens hvert af de nævnte Omraader i de Byer, som i særlig Grad er blevet Verdenshandelens Centre f. Eks. London, New York og Hamborg, har udviklet sig til forskellige Arter af Specialbørser, hvor Verdenshandelens Stabelvarer og vigtige Penge og Kapitaleffekter faar deres Priser fastlagt gennem en organiseret Prisdannelse, har dette herhjemme kun fundet Sted for Vekselmæglernes Omraade, idet en Børsomsætning i faste Former kun eksisterer for Værdipapirer. Det er da ogsaa det Omraade, hvor den organiserede Børs først kommer frem andre Steder i Verden, fordi man netop her har en let Mulighed for at gennemføre det, der er det karakteristiske for Børsomsætningen: at handle med Ting, der ikke er til Stede, paa Basis af en Kvalitetsangivelse, som er tilstrækkelig til at fastslaa, hvad det er, der er Genstand for Omsætningen.

Den nuværende Organisation af Prisdannelsen paa Københavns Børs gennemføres ved det saakaldte Auktionssystem. De til Notering optagne Papirer opraabes af Noteringslederen i en bestemt Rækkefølge — først Obligationer, derefter Aktier. Der findes tre Noteringer, den ordinære, der foregaar daglig, den ekstraordinære, der foregaar tre Dage om Ugen og er indført efter den ordinære Notering for Obligationer og før Noteringen for Aktier, og endelig Efternoteringen, der uofficielt finder Sted efter den ordinære og uden Opraab fra Børslederen.

Den ordinære og ekstraordinære Notering foregaar i Kursnoteringssalen, Efternoteringen, hvorunder der ogsaa omsættes unoterede Papirer, under tvangfri Former i Børssalen. De noterede Kurser angives med enkelte Undtagelser i Procent, for Aktier inklusive ikke deklareret Udbytte, for Obligationer inklusive paaløbne Renter.

Udleveringen af de solgte Stykker maa finde Sted inden næste Dag Kl. 1, og ved Afregningen med Kunden udfærdiges en Nota i to Eksemplarer. Denne Nota skal, naar Handelen drejer sig om Aktier (men ikke Obligationer) stemples med 1 Kr. for hver 200 Kr., Omsætningen beløber sig til. Under Krigen er der i den Hensigt at bremse Spekulationen gennemført særlige Regler, hvorefter denne Børsskat andrager 1, 3 eller 5 Kr. pr. 200 Kr., alt efter hvor meget Aktiernes Kurs ligger over Pari, og hvor meget de er steget siden Krigens Udbrud.

For at et Papir kan blive optaget til Notering, kræves, at det er udstedt i offentligt Øjemed eller med industrielt eller merkantilt Formaal, at der for Aktiers Vedkommende foreligger mindst 1 Aars af Selskabets Generalforsamling godkendt Regnskab, at Aktiekapitalen er fuldt indbetalt og mindst er paa 2 Mill. Kr., til ekstraordinær Notering dog kun  $\frac{1}{2}$  Mill. Kr. Endvidere maa makulerede eller bortkomne Stykker kunne erstattes.



Valutanoteringen fastsættes daglig af en Nationalbankdirektør i Forbindelse med en Repræsentant for Grosserer-Societetet paa Grundlag af Bankernes og de enkelte Vekselereres Købs- og Salgstilbud. Repræsentanter for disse sidste mødes daglig i Nationalbanken til en Fornotering, hvor Kursen faktisk afgøres, medens den formelt sættes paa Børsen, hvor Nationalbankdirektøren hver Dag Kl. 13 bekendtgør Kurserne.

Efter den nugældende Lov om Afholdelse af Fondsbørs af 19. Marts 1930 bestaar Bestyrelsen af Fondsbørsen af en af Handelsministeren udnævnt Formand samt 10 Medlemmer, hvoraf 5 vælges af Fondsbørsens Medlemmer, 3 af Grosserer-Societetets Komité og 2 af de Aktieselskaber, hvis Aktier er optaget til Notering paa Fondsbørsen.

Spørgsmaal om Værdipapirers Optagelse paa eller Udsettelse af Kurslisten afgøres af Fondsbørsens Bestyrelse under Regres til Handelsministeren. Kun Medlemmer af Fondsbørsen er berettigede til at byde eller udbyde paa Fondsbørsen. Anerkendelse som Medlem meddeles af Handelsministeren efter indhentet Erklæring fra Fondsbørsens Bestyrelse og finder kun Sted i det Omfang, som Omsætningen gør det fornødent. Den paagældende maa være myndig, have Indfødsret og i de sidste 5 Aar have haft Bopæl her i Landet, ikke være ude af Raadighed over sit Bo, godtgøre at have ført en retskaffen Vandel, have mindst 3 Aars Uddannelse i Vekselererforretning eller tilsvarende Bankvirksomhed, stille et Depot paa 25.000 Kr. i sikre, let realisable Værdipapirer samt have Næringsadkomst som Vekselerer.

Det Omfang, i hvilket vort Erhvervsliv er finansieret gennem Aktier og Obligationer og de betydelige Obligationslaan, som Stat, Kommune og Havne arbejder med i vore Dage, gør, at Fondsbørsens Prisdannelse paa disse Effekter har overmaade stor Betydning. Uden Fondsbørsen som Afsætnings- og Prisdannelsesorgan havde de nævnte Værdipapirer ikke den Likviditetsgrad, som de nu har, og selv om der foregaar mange Omsætninger af Værdipapirer gennem Banker og Sparekasser og paa anden Maade, er det Børsnoteringen, der er afgørende for de Kurser, hvortil de omsættes.

Omsætningen af Værdipapirer paa Børsen drives ikke blot erhvervsmæssigt af Vekselererne, som betales gennem Kurtagen, men ogsaa af en Række Kapitalister, der omsætter Værdipapirer gennem de noteringsberettigede Vekselerere for at tjene paa Omsætningen ved forskellige Kursniveauer. Den samfundsmæssige Funktion, som denne Spekulation i Kursudviklingen udøver, er dels svarende til Handelens Udjævning af Priserne i Tiden og dels at overtage Risikoen for Kurssvingninger for andre erhvervsdrivende.

Begge Funktioner fremtræder tydeligst ved Terminshandel, d. v. s. hvor Børshandelen er organiseret saaledes, at der er Mulighed for at købe og sælge Værdipapirer til Dagens Kurs til Levering f. Eks. efter 3 Maaneders Forløb. Den, der da spekulerer i opadgaende Kurser (Haussisten), vil naturligvis købe, idet han venter om 3 Maaneder at kunne sælge til en højere Kurs. Den, der venter, at Kurserne vil falde (Baissisten), sælger pr. straks og regner med at kunne inddække sig til en lavere Kurs om 3 Maaneder. Den, der slutter Aftale med Spekulanten paa Terminsbørsen, behøver imidlertid ikke altid at være en Spekulant med en Forventning om Kursudviklingen, der gaar i modsat Retning. Det kan f. Eks. dreje sig om en Bygherre, der ved Igangsættelse af sit Byggeri i sin



Finansieringsplan har regnet med en bestemt Kurs paa 1. Pants Obligationerne, f. Eks. 95. For at dække sig mod Kursfald, mens Byggeriet staar paa, foretager han samtidig et Salg paa Terminsbørsen af tilsvarende Papirer. D. v. s. han forpligter sig til efter Dagens Kurs (95) f. Eks. 6 Maaneder frem i Tiden at levere Obligationer i den bestemte Serie til et tilsvarende Beløb, som han regner med at kunne laane. Efter 6 Maaneders Forløb, naar han skal sælge de Kasseobligationer, han faar ved Prioriteringen, er Kurserne maaske faldet til 87. Han faar da et Kurstab, der er betydelig større, end han oprindeligt regnede med. Til Gengæld betyder hans Terminsforretning en tilsvarende Fortjeneste, idet han for at opfylde sin Leveringspligt jo kan købe til 87 og efter Aftalen faar 95. Han har altsaa gennem Terminsforretningen dækket sig for Kurssvingningsrisikoen.

Paa de internationale Varebørser kan Producenten paa lignende Maade dække sig mod en Prissvingningsrisiko. Hvis en Møller om Sommeren, forinden han endnu har købt Korn af ny Høst, sælger Mel, der skal leveres om Efteraaret til Dagsprisen, risikerer han et Tab, hvis Kornet af den nye Høst bliver dyrere. For at sikre sig kan han da samtidig købe Hvede paa Terminsbørsen. Stiger Hvedepreisen, tjener han paa Terminsbørsen et Beløb, der svarer til hans Tab paa den reelle Forretning.

I Udlandet har der for Terminshandelen udviklet sig en sindrig Teknik. Forudsætningerne for Forretningerne kan enten være, at Forretningen skal opfyldes ved Levering (Effektivforretning) eller ogsaa, at blot Differencen mellem den aftalte Kurs og Likvidationskursen betales af den, hvem Kursens Bevægelse er gaaet imod (Differenceforretning). Ved nogle Forretningsformer kan Køber og Sælger paa Forhaand sikre sig et Maksimum for det mulige Tab, ligesom der er Adgang til at forlænge Terminsforretningerne, hvis man regner med, at det giver et gunstigere Resultat.

Afregningskursen fastsættes af Børsbestyrelsen. Afviklingen sker igennem en saakaldt Likvidationskasse, igennem hvilken samtlige Forretninger afsluttes. Da der til hvert Køb maa svare et Salg, vil Engagementerne balancere, og hvert Medlem bliver kun Køber eller Sælger for Forskellen mellem hans Køb og Salg.

En egentlig Terminsordning blev først indført ved Københavns Børs ved en Bekendtgørelse af 7. December 1928 om Vedtægter for Terminsforretninger paa Københavns Fondsbørs, men Ordningen er atter ophævet. Spekulationen foregaar derfor fremdeles over Konto.

Den sidste Menneskealder har været kendetegnet ved en stærk Stigning i det Offentliges, Statens og Kommunernes Udgifter. Det gælder i alle Vestens Kulturlande, og det gælder ogsaa her i Danmark. Flere og flere Opgaver, som i tidligere Tider løstes ad privat Vej, af den paagældende selv, hans Paarørende, forskellige Institutioner, f. Eks. Kirken, betragtes nu som Fællesopgaver, der bør løses af Stat og Kommune. Hvilke Opgaver der bør løses under Medvirken af Stat og Kommune og hvilke alene af Borgerne selv, afgøres forskelligt til de forskellige Tider, efter som saavel de faktiske Forudsætninger for Samfundslivet som Menneskenes Opfattelse af Forholdet mellem Individ og Stat skifter.

I den følgende Tabel viser Jens Toftegaard, hvilken afgørende Forandring

der for Statens Vedkommende i Tidens Løb er foregaaet med Hensyn til Udgifternes Fordeling (Mill. Kr.):

	Kristian 6 (ca. 1740)	Kristian 8 (ca. 1845)	Kristian 9 (ca. 1890)	Kristian 10 (1939/39)
Konge og Hof .....	3½	3	1½	1
Hær og Flaade .....	7½	8	24	62
Gæld (Renter + Afdrag ÷ op- tagne Laan) .....	1	12	8½	92
Almindelige Statsformaal og Administration .....	2	9	26	626
	14	32	60	781

Jens Toftegaard peger fremdeles paa, at Størsteparten af Udgifterne vedrørte tidligere Hof og Militærvæsen, mens de nu for langt den største Dels Vedkommende direkte eller indirekte underbygger selve det økonomiske Liv. »Skattebyrden« bliver i Virkeligheden derved mindre, end den ser ud til. Forskydningen er forholdsvis endnu større, end Tallene ovenfor viser, idet Kommunerne ikke er medtaget. I de statistiske Oversigter over Statens og Kommunernes finansielle Forhold opgøres de offentlige Driftsbudgetter i det sidste Aar før Krigen i 1939 som vist i hosstaaende Oversigt. Under Kommunerne er medregnet den fælleskommunale Udligningsfond.

<i>Driftsindtægter 1938/39 (Mill. Kr.):</i>	Staten	Kommunerne	Tilsammen
Overskud af Virksomheder .....	÷ 24	40	16
Forskellige Formueindtægter .....	16	16	32
Beregnete Renter af Anlægs kapitaler ....	53	64	117
(Fragaar) Renter af Gæld .....	÷ 75	÷ 64	÷ 139
Skatter og Afgifter .....	594	479	1.073
Andre Driftsindtægter .....	9	15	24
Ialt Driftsindtægter ....	573	550	1.123

<i>Driftsudgifter 1938/39 (Mill. Kr.):</i>	Staten	Kommunerne	Tilsammen
Administration .....	34	29	63
Sociale Udgifter .....	176	178	354
Skolevæsen, Videnskab m. v. ....	71	83	154
Medicinalvæsen .....	21	54	75
Rets- og Politivæsen .....	28	21	49
Vej- og Kloakvæsen .....	26	93	119
Erhvervslivet .....	49	—	49
Forsvarsvæsen .....	62	—	62
Henlæggelser .....	4	21	25
Andre Udgifter .....	82	61	143
Ialt Driftsudgifter ....	553	540	1.093

I denne Jens Toftegaards Fremstilling i »Dansk Erhvervsliv« er der under de enkelte Udgiftsomraader medregnet Renter og Afskrivninger af de Anlægs kapitaler, som man disponerer over til det paagældende Formaal (Bygninger

m. v.). Ligeledes er Renten af Statens og Kommunernes Virksomheder (Statsbaner, Postvæsen, Gas- og Elektricitetsværker m. v.) fradraget i disse Virksomheders Overskud paa Oversigtens Indtægtsside; det kan f. Eks. nævnes, at Statsvirksomhedernes Overskud i 1938/39, forinden Beregning af Renter og Afskrivninger foretages, opgøres til 7,7 Mill. Kr., medens man efter Beregningen af Renter og Afskrivninger faar et Underskud paa 24 Mill. Kr. For Statsbanernes Vedkommende fradrages Renter af hele Anlægskapitalen dog ikke i Overskudet, idet Renten af en Række Statsbaner, som man ikke kræver forrentet af Banernes Drift, afholdes af det almindelige Statsbudget. Opførelsen af beregnede Renter som Udgift paa de forskellige Udgiftsposter eller som Fradrag i Indtægtsposterne for de offentlige Virksomheders Overskud har Betydning til Belysning af, hvad den enkelte Institution indenfor den offentlige Husholdning i Virkeligheden koster. Det offentlige Budget som Helhed paavirkes derimod ikke heraf; de som Udgift (eller Fradrag i Overskud) for de enkelte Virksomhedsgrene opførte Renter modsvares af Posten »Beregnete Renter« paa Driftsregnskabets Indtægtsside og influerer følgelig ikke paa det offentlige Behov for Skatter og andre Indtægter. Det gør naturligvis derimod Renterne af de Penge, Staten eventuelt har laant for at anskaffe de paagældende Formuegenstande. De faktisk udbetalte Renter af det offentliges Gæld er i Oversigten opført som et Fradrag i Driftsindtægterne, og de vilde derfor blive regnet dobbelt, hvis de Renter, man af driftsøkonomiske Grunde beregner som Udgift for de enkelte Virksomhedsgrene — og beregner med en fælles Rentefod, uanset hvad Pengene er laant til, og uanset om Pengene overhovedet er laant — ikke bliver afbalanceret ved, at et tilsvarende Beløb ogsaa opføres som Indtægt. De Afskrivninger, der beregnes for de forskellige Institutioners Værdier, paavirker derimod det samlede Driftsbudget, forsaavidt som man gennem Driftsindtægter søger tilvejebragt Dækning for disse Beløb, der ved Overførsel til Kapitalregnskabet reserveres til Kapitalformaal, f. Eks. til Genanskaffelser til Erstatning af de opslidte og afskrevne Ting.

Tallene viser et Budget paa omkring 1100 Mill. Kr. i 1938/39. I det sidste Fredsaars før den forrige Verdenskrig, 1913/14, opgjordes Driftsbudgettet (uden den ovenfor omtalte Renteberegning) til omkring 220 Mill. Kr. Der er saaledes i denne 25-Aars Periode foregaaet en Stigning til det 5-dobbelte. Da Detailpriserne i 1938 var 80—85 pCt. højere end i 1914 og Befolkningen ca. 33 pCt. større, maatte Budgettet uden Ændringer i den offentlige Husholdnings Omfang pr. Indbygger have andraget henved 600 Mill. Kr. i 1938. Budgettet er faktisk steget til det dobbelte af dette Tal, og der er derfor Tale om en virkelig Forøgelse af Udgifterne pr. Individ. Alle Udgiftsposter med Undtagelse af Militærvæsenet viser en saadan Udvidelse, stærkest gælder det de sociale Udgifter (Aldersrente, Arbejdsløshedshjælp), Undervisningsvæsenet, Vejudgifterne (Automobiltrafikken) og Udgifterne til Gælden (Genforeningen med Sønderjylland, Krigstidens og Efterkrigstidens Laan, der baade var dyre og stiftet under et højt Prisniveau). Paa de fleste Omraader er Udviklingen parallel for Staten og Kommunerne; enkelte Steder er der dog en væsentlig Forskel, f. Eks. m. H. t. Administrationsudgifter, hvor Kommunernes er steget langt stærkere end Statens, hvilket har sin naturlige Forklaring deri, at mange nye Opgaver, som efterhaanden bliver

lagt paa Kommunerne, kræver en mere effektiv Administration; den frivillige Arbejdskraft afløses af Tjenestemanden.

Det fremgaar af Oversigten, at Udgifterne til sociale Foranstaltninger, Undervisningsvæsen, Medicinalvæsen, Medicinalvæsen samt Vej- og Kloakvæsen andrager  $\frac{2}{3}$  af hele Budgettet for Stat og Kommuner tilsammen. Langt den største af Udgiftsposterne. —  $\frac{1}{3}$  af Budgettet — vedrører alene de sociale Foranstaltninger, og der er ogsaa paa dette Omraade foregaaet en langt stærkere Stigning i Udgiften end paa de andre Omraader (fra 30—40 Mill. Kr. til godt 350 Mill. Kr. i Løbet af 25 Aars-Perioden). Indenfor disse sociale Udgifter er de vigtigste Poster Udgiften til offentlig Forsorg (1938/39: 142 Mill. Kr.), til Aldersrente (114 Mill. Kr.) og til Arbejdsløshedsunderstøttelser (55 Mill. Kr.).

Visse Opgaver er i den Grad af national Karakter, at alle finder det naturligt, at Staten alene afholder Udgifterne. Dette gælder Militærvæsen og Udgifter til Fremme af Erhvervslivet. Andre Udgifter er derimod af typisk lokal Karakter; de kommer alene Borgerne i den paagældende Egn til Gode, og det er da ogsaa i Almindelighed anset for rimeligt, at Udgiften helt afholdes af den lokale Kommunes Borgere (Kloakanlæg, Parkanlæg, Sportspladser m. v.). Overfor saa betydende Udgiftsomraader som de sociale Udgifter og Undervisningsvæsenet er Spørgsmaalet, om Staten eller Kommunerne skal bære Udgiften, ikke saa enkelt.

I adskillige Tilfælde vil det være overdraget Kommunerne at træffe de fornødne Foranstaltninger efter visse af Statsmagten fastlagte Principper og lade Kommunerne selv afholde Udgiften. Forsaavidt der imidlertid er Tale om Udgifter af betydeligt Omfang, vil de økonomiske Virkninger for Borgerne ved en saadan Ordning blive meget forskellige i de forskellige Kommuner, dels fordi Udgiften i nogle Kommuner vil blive særlig stor f. Eks. som Følge af uheldige sociale Tilstande, dels fordi Indtægtsmulighederne for nogle Kommuner er særlig ringe; overordentlig hyppigt gør begge Forhold sig gældende samtidigt. Under Hensyn hertil er man kommet ind paa at yde Kommunerne Statstilskud til Løsningen af en Række Opgaver, saaledes at der herigennem til en vis Grad raades Bod paa den Ulighed i Beskatningen, der vilde fremkomme, saafremt den lokale Kommune skulde afholde hele Udgiften.

Endvidere har man ved Socialreformen i 1933 oprettet »Det mellemkommunale Refusionsforbund«, der overtog den Refusion af de sociale Udgifter, som Forsørgelseskommunen hidtil havde ydet Opholdskommunen. Nærmere fastsatte Andele af Udgiften til offentlig Forsorg, Aldersrente, Invaliderente og visse Sygekasseudgifter — anmeldes af Kommunerne ved Regnskabsaarets Slutning til »Refusionsforbundet«. Det beregnes herefter, hvilke Beløb den anmeldte Udgift vilde have andraget for hver enkelt Kommune, saafremt de samlede anmeldte Udgifter fordeles over samtlige Kommuner efter flg. Forholdstal:  $\frac{1}{3}$  efter Folketal,  $\frac{1}{3}$  efter Kommunens Beboeres Indkomst ved Skatteligningen og  $\frac{1}{3}$  efter Grundværdien i Kommunens Omraade med Tillæg af  $\frac{3}{4}$  af Forskellen mellem Ejendomsskyldværdien og Grundværdien. Naar Fordelingen bl. a. baseres paa Ejendomsværdierne, beror dette paa, at Ejendommene i Forening med Indkomsterne — o mend i forskelligt Forhold i de forskellige Kommuner — danner Grundlag for Kommunernes Beskatning; Bygningsværdien indgaar kun med  $\frac{3}{4}$  i Beregningsgrundlaget, idet Ejendomsskylden (Skatten af Forskellen

mellem Ejendommens samlede Værdi og Grundens Værdi) i Kommunerne kan udredes med  $\frac{3}{4}$  af Promillen for den kommunale Grundskyld. Forsaavidt det af en Kommune til Refusionsforbundet anmeldte Beløb er større end det Beløb, der fremkommer ved Beregningen efter de nævnte Forholdstal, udbetales Differencen til denne Kommune. Omvendt maa en Kommune, hvis anmeldte Udgift har været mindre end den ved Refusionsberegningen fremkomne, indbetale Differencen til Forbundet. Disse Reguleringer betyder i Realiteten, at de Beløb, der efter Lovgivningen kan anmeldes til Refusionsforbundet, endeligt fordeles mellem Kommunerne efter de anførte Forholdstal og dermed altsaa efter ensartede Regler for hele Landet. I 1938/39 blev ca. 59 Mill. Kr. af Kommunernes sociale Udgifter anmeldt til og fordelt gennem Refusionsforbundet, og heraf vedrørte 30 Mill. Kr. den offentlige Forsorg og 24 Mill. Kr. Aldersrenten.

De for Refusionsforbundet omtalte Fordelingsregler bringes ogsaa i Anvendelse paa den Andel af Statens Tilskud til Arbejdsløshedskasserne, som Kommunerne efter Lovgivningen skal udrede. Denne Andel afholdes ikke af den enkelte Kommune med senere Regulering gennem Forbundet, men fordeles direkte over samtlige Kommuner efter de samme Forholdstal, der finder Anvendelse i Refusionsforbundet. I 1938/39 androg dette Beløb godt 12 Mill. Kr. Det samlede Beløb, der i dette Aar blev endeligt fordelt mellem Kommunerne efter de omtalte Forholdstal, androg herefter godt 70 Mill. Kr.

Under Hensyn til Nedgangen i Landbrugets Indtægter blev der ved Loven af 20. Maj 1933 om kommunale Ejendomsskatter etableret et konjunkturbestemt Tilskud til Amtskommunerne til Nedsættelse af den amtskommunale Grundskyld. Fordelingen af Tilskudet mellem de enkelte Amtskommuner foretages under Hensyn til deres Skatteudskrivning i de sidste Aar, før Ordningen blev indført. Der er fastsat et Maksimum for det aarlige Tilskud paa 20 Mill. Kr. Som Følge af Stigningen i Landbrugets Forrentningsprocent bortfaldt Tilskudet i 1941/42. Udgiften til Ydelse af dette Tilskud blev dækket gennem et særligt Tillæg til Indkomstskatten indtil 1940.

De omtalte Foranstaltninger alene var dog ikke tilstrækkelige til at give en effektiv Udjævning af den økonomiske Lighed mellem de forskellige Kommuner. Jens Toftegaard viser, at Uligheden for en væsentlig Del skyldes den store Forskel i Indkomstniveauet i de forskellige Kommuner. Denne Forskel betyder, at selv Udgifter, der kan holdes paa nogenlunde samme Niveau pr. Indbygger i de forskellige Kommuner, medfører højere Beskatning i Kommuner med lavt Indkomstniveau end i de bedrestillede Kommuner. Endvidere er det af væsentlig Betydning for Uligheden mellem Kommunerne, at det ved Lovgivningen er paalagt Kommunerne at afholde Udgifter, hvoraf en betydelig Del kan variere ret stærkt pr. Indbygger fra Kommune til Kommune. Dette gælder f. Eks. de sociale Udgifter, der i høj Grad vil afhænge af Befolkningens Sættning i den paa-gældende Kommune og f. Eks. være særlig store pr. Indbygger i en Kommune med overvejende Arbejderbefolkning; endvidere vil Udgifter af denne Art ofte stige netop i Perioder, hvor Kommunens Skatteindtægt gaar ned paa Grund af Arbejdsløshed m. v. blandt Beboerne. Den saaledes opstaaede økonomiske Ulighed skærpes ved den stedfundne Stigning i de kommunale Udgifter og tillige ved den erhvervsmæssige Udvikling, der saa at sige har sprængt de gamle Kommune-

grænser, saaledes at de Omraader, der erhvervsmæssigt er en Enhed, kommunalt ofte er delt i flere Omraader.

Den Ulighed, der kan fremkomme ved, at Personer med Erhverv i een Kommune har Bopæl i en anden og mere velstillet Kommune, søger man at raade Bod paa gennem den saakaldte Erhvervskommunebeskatning.

Ved Loven af 31. Marts 1937 etableres der en økonomisk Udligning specielt for de tre Hovedstadskommuner, København, Frederiksberg og Gentofte. Den foregaar paa den Maade, at der først foretages en Udligning mellem Frederiksberg og København og derefter mellem det udlignede København og Gentofte. Udligningen omfatter saavel de personlige Skatter som Selskabsskatten og Ejendomsskatterne og baseres paa en Beregning af, hvilke Skatteindtægter de tre Kommuner vilde have, hvis Satserne blev beregnet efter nærmere angivne fælles Regler paa de i hver Kommune faktisk eksisterende Skattegrundlag. Den Kommune, hvis beregne Skatteprovenu pr. Indbygger er størst, maa afgive Beløb til den anden Kommune, indtil Nettoudbyttet pr. Indbygger bliver ens i begge Kommuner. Samtidig bortfaldt Erhvervskommunebeskatningen mellem København og Frederiksberg og mellem København og Gentofte. Københavns Kommune modtog i 1938/39 godt 10 Mill. Kr. i Udligningstilsvaer fra Frederiksberg og Gentofte Kommuner.

Loven af 14. April 1937 indeholder Regler om en Udligning for hele Landet. Der oprettes »Den fællskommunale Udligningsfond«, som ifølge Loven har til Opgave at tilvejebringe større Ligelighed i den kommunale Beskatning. Dette sker ved, at Fonden yder Tilskud til Kommunerne og tilvejebringer Midlerne hertil ved fælleskommunale Skatter, der ligesom Statsskatterne opkræves efter samme Skala m. v. for hele Landet. Fonden yder Kommunerne Tilskud med i Loven fastatte Andele af deres Udgifter til offentlig Forsorg, Aldersrente og Invalidere, Skolevæsen og Hospitalsvæsen samt — indenfor et begrænset Beløb — et særligt Tilskud efter Skøn til vanskeligt stillede Kommuner. Fonden overtager endvidere et Beløb af Kommunernes Andel i Tilskudet til Arbejdsløsheds-kasserne, medens Restbeløbet som hidtil direkte paalignes Kommunerne gennem Refusionsforbundet. Staten overtog samtidig det kommunale Politi, mod at  $\frac{2}{3}$  af Udgifterne til Politivæsenet dækkes af Fonden.

Det Offentlige tilvejebringer de fornødne Midler til Dækning af Udgifterne gennem Skatter. I Middelalderen og langt op i Enevældens Dage havde det Offentlige store Indtægter gennem Jordejendomme. Mellem Reformationen og Enevældens Indførelse ejede Kronen saaledes mellem en Trediedel og Halvdelen af Landets Jord. Men disse Jordegodser blev efterhaanden solgt, og nu er der kun nogle svare Rester tilbage. Staten driver ganske vist paa anden Maade Erhvervsvirksomhed uden dog at faa større Overskud frem; bedre gaar det Kommunerne, der gennem Vand-, Gas- og Elektricitetsværkerne har gode Indtægter.

De stærkt voksende Udgifter maa i stigende Grad afholdes gennem Skatterne; samtidig er der foregaaet en stor Tilvækst i det Offentliges Gæld. For Finansaaret 1940/41 udgjorde Skattebeløbet op imod 1500 Mill. Kr. Nationalindtægten kunde før Krigen i 1914 anslaaes til ca.  $1\frac{1}{2}$  Milliard Kroner, medens den før Krigen i 1939 udgjorde henved 5 Milliarder. Herefter forvaltede Stat og Kommune mellem  $\frac{1}{8}$  og  $\frac{1}{6}$  af Borgernes Indtægter ved Begyndelsen af den her beskrevne 25 Aars Periode, men mellem  $\frac{1}{5}$  og  $\frac{1}{4}$  ved dens Slutning.



Grundlaget for det nuværende Skattesystem blev lagt ved Skattereformen i 1903, der for første Gang indførte Skat paa Indkomst og Formue som en regelmæssig Skat til Staten. Samtidig afløstes de fra gammel Tid bestaaende Tiendeafgifter, og man ændrede — for Statens Vedkommende — de gamle glørværdige, men efterhaanden forældede Hartkornsskatter paa Landejendomme og en uheldig Bygningsafgift paa Byeendomme til en for Land og By ensartet »Ejendoms-skyld«. Medens Hartkornsskatterne var en Skat paa de forskellige Jorder efter deres Bonitet, var Ejendomsskylden en Skat baade paa Jord og Bygninger og efter Værdien i Handel og Vandel. For Kommunernes Vedkommende gennemførtes den tilsvarende Reform først efterhaanden, jfr. senere.

Før Reformens Gennemførelse udgjorde de 3 Hovedgrupper af Skatter henholdsvis ca. 30, ca. 20 og godt 40 pCt. af det samlede Skattebeløb. I de senere Aar har Ejendomsskatternes forholdsmæssige Betydning i det hele været nedad-gaaende; de androg i de 5 Aar 1934/35—1938/39 kun omkring 15 pCt. af det samlede Skattebeløb; i samme Periode har Personskatternes og Forbrugsskatternes Andel i Skattebeløbet hver ligget omkring ca. 40 pCt. med stigende Tendens for Personskatterne. Stigningen i Indkomst- og Formueskattens relative Betydning er fortsat i de to første Krigsaaar 1939/40 og 1940/41; efter de udskrevne Beløb at dømme vil Indkomst- og Formueskattens Andel for det sidstnævnte Aar ligge nær 50 pCt. Ogsaa under den forrige Verdenskrig steg Indkomst- og Formueskat-ten meget betydeligt; i 1917/18 udgjorde den omkring  $\frac{2}{3}$  af samtlige Skatter. Forhøjelser af Statsindkomstskatten i 1940 har medført, at der for 1940/41 er udskrevet mere i personlig Indkomst- og Formueskat til Stat og Udligningsfond end til Kommunerne.

De egenkommunale Skatters Fordeling fremgaar af følgende Oversigt for 1938/39:

Mill. Kr.	Ejendoms- ska-ter	Indkomst- skatter	Andre Skatter	Ialt
Hovedstaden . . . . .	25	86	10	121
Provinsbyerne . . . . .	9	68	8	85
Amtskommunerne . . . . .	24	—	20	44
Sognekommunerne . . . . .	55	67	15	137
Ialt . . . . .	113	221	53	387

Der er saaledes en betydelig Forskel mellem By- og Landkommuner. For By-ernes Vedkommende er Indkomstskatten langt den overvejende i Skattebudgettet, medens Ejendomsskatterne i Landkommunerne (Amts- og Sognekommuner) spiller en større Rolle end Indkomstskatten. Forholdene er meget forskellige i de forskellige Landkommuner alt efter, hvilket Ligningsforhold der benyttes i Sognekommunerne, d. v. s. det Forhold, i hvilket Skatteudskrivningen fordeles mellem Ejendomsskat og Indkomstskat. Høje Ejendomsskattepromiller i en Sognekommune behøver derfor ikke at være Udtryk for et særlig højt Beskatningsniveau i vedkommende Kommune, men kan blot være Udtryk for, at Kommunen tilfredstiller en særlig stor Del af sit Skattebehov ved Udskrivning paa fast Ejendom i Stedet for paa Indkomst.

Amtskommunerne, der varetager Hospitalsvæsen og en Del af Vejevæsenet (Landevejene) i Landdistrikterne, udskrifer alle Skat paa fast Ejendom og kun

af Ejendomme i Landdistrikterne, da Amtskommunen ikke omfatter Byerne — Modsætning til Amtet, der er en Melleminstans indenfor Statsadministrationen. Ogsaa i Amtskommunerne er Ejendomsskatterne ret stærkt varierende.

De i Tabellens Rubrik for »Andre Skatter« anførte Tal omfatter i det væsentlige Kommunernes Andele i Forbrugsskatterne (Motorafgifter, Omsætningsafgiften af stærke Drikke og Forlystelsesskat).

Bestemmelserne om Beskatning af fast Ejendom er ikke helt de samme for Stat og Kommune.

For Statens Vedkommende indførtes nye Regler ved Loven af 15. Maj 1903 om Ejendomsskylden. Hovedprincipperne i Ejendomsskyldloven var følgende: For hver enkelt fast Ejendom fastsattes ved periodiske Vurderinger Værdien i Handel og Vandel for Jord og Bygninger med mur- og nagelfast Tilbehør, men uden Besætning, Maskiner og Driftsmateriel o. l.

Ved Bedømmelsen af dette Ejendomsskyldprincip maa man spørge, hvorfor man i det hele taget har en særlig Beskatning af fast Ejendom udover afmindelig Formueskat af de Penge, man har sat i fast Ejendom, og Indkomstskat af Renterne. For Bygningernes Vedkommende er en Begrundelse ikke saa let at give. Man kunde maaske anføre, at f. Eks. forskellige kommunale Foranstaltninger er til Gavn for Bygningerne (Brandvæsen, Bygningstilsyn, Vej- og Kloakvæsen o. s. v.), og at det derfor er rimeligt, at disse betaler noget for denne Nytte. Men hertil er at sige, dels at Værdien af saadanne Foranstaltninger som f. Eks. Vej- og Kloakvæsenet snarere bundfælder sig i Jordens end i Bygningernes Værdi, dels at denne Begrundelse i hvert Fald ikke er fyldestgørende, naar der bliver Tale om saa store Beløb, som Tilfældet er nu.

For Jordens Vedkommende forholder det sig anderledes. Her kan man give en dobbelt Begrundelse for en Særbeskatning. For det første en historisk: Beskatning af Jord er i Danmark — som i andre Lande — en af de ældste Skatte-reformer, og om en saadan Skat gælder den Regel, at den, naar den har bestaaet en vis Tid, »bundfælder sig« i Jordens Værdi, d. v. s. formindsker denne med sit kapitaliserede Beløb. Heraf følger, at en Ophævelse af en saadan Skat paa et senere Tidspunkt betyder en tilsvarende Gave til de Mennesker, der nu ejer Jorden. Den anden Motivering for en særlig Skat paa Jord tager sit Udgangspunkt i det specielle Forhold, at Jord med bestemte Egenskaber (Bonitet, Beliggenhed), kun findes i begrænset Mængde, saaledes at den fra den voksende Befolkning ud-gaaende stigende Efterspørgsel efter Føde og Plads til Bolig har en Tendens til stadig at forøge Jordens Værdi, ligesom en Mængde offentlige Foranstaltninger (Jernbaner, Parker, Raadhuset o. s. v.) forøger Grundenes Værdi i de paagældende Egne, ofte med store Beløb, uden at de paagældende Ejere har noget be-rettiget Krav paa saadanne Værdistigninger. Denne Betragtning fører til en Beskatning af den Del af Jordens Værdi, som ikke stammer fra Ejerens Kapital og Arbejde. Set fra disse Synspunkter var Reformen i 1903 et Fremskridt for By-ernes Vedkommende, men et Tilbageskridt paa Landet, hvor Bygningerne nu skulde medregnes, og hvor Princippet at beskatte efter Værdi i Handel og Vandel i Stedet for efter Jordens Bonitet medfører, at man af to Mænd, der sidder paa to lige store Gaarde med Jord af samme Kvalitet, beskatter den flittige og dyg-tige, der forbedrer sin Ejendom, mere end den dovne og efterladende, der lader

sin forfalde, og at man forskyder Skattebyredn fra de store til de mindre Brug, hvor Bygningernes Værdi er relativt støre end ved de store Brug.

Af disse Grunde, omtaler Jens Toftegaard, kom der hurtigt Opposition mod Ejendomsskylden, og efter Krigen (ved Lov af 7. August 1922) er der da ogsaa sket nogle Fremskridt. Allerede mens Ejendomsskyldloven bestod, var man (fra 1916) kommet ind paa at vurdere Jord og Bygninger hver for sig. Nu toges det næste Skridt: at beskatte de to Dele af den samlede Ejendoms Værdi forskelligt. Ved Vurderingerne, der normalt foretages hvert 5. Aar, sker for hver Ejendom to Værdiansættelser. For det første fastslaaes som tidligere hele Ejendommens Værdi i Handel og Vandel (Jord + Bygninger). Dernæst foretages en særlig Vurdering af Jorden, men her kommer det ikke an paa at finde Værdien i Handel og Vandel (det Beløb, Grunden kunde indbringe ved Salg). Denne Værdi afhænger nemlig af Anvendelse. F. Eks. har Husmandsjord en højere Værdi end Gaardmandsjord, der igen er mere værd en Heremandsjord. Man ønsker imidlertid at beskatte al Jord ens uanset Anvendelsen, og derfor ansættes en Jordværdi, der skal være uafhængig af Benyttelsen — og af, om Jorden udnyttes godt eller daarligt. For Landbrugsejendomme paabyder Loven, at Jorden skal vurderes efter, hvad den vilde koste i ubebygget Stand, hvis den hørte til en middelstor Bondegaard i middelgod Kultur. For ande Ejendomme ansættes Jorden til dens Værdi i ubebygget Stand i en efter Forholdene god økonomisk Anvendelse, hvorved der tages Hensyn f. Eks. til Grundens Form og Størrelse og til Udstyknings- og Omsætningsmuligheder. Efter visse nærmere fastsatte Regler kan der ydes Fradrag i Grundværdien for Forbedringer, der ikke er over 30 Aar gamle, — et Forhold, der navnlig har Betydning for Landejendomme.

Af den saaledes fastsatte Grundværdi svaredes efter Loven af 1922 Grundskyld med 1,5 p.m. Ejendomsskyld skulde svares med 1,1 p.m. af det Beløb, hvormed Ejendommens samlede Værdi overstiger den særligt ansatte Grundværdi. Dog foretages i denne »Forskelsværdi« et Fradrag paa 10.000 Kr., forinden Skatten beregnes. Man vil se, at Reglen om, at al Landbrugsjord ansættes til Grundskyld, som om den hørte til en middelstor Ejendom, medfører at Husmændene slipper for at svare Grundskyld af Overprisen paa Husmandsjord. Denne Overpris kommer til at indgaa i Forskelsværdien, som kun beskattes med en lavere Promille, og her betyder Fradraget paa 10.000 Kr. igen mest for de smaa Ejendomme.

I disse Regler er der ved Lov af 14. April 1937 sket den Ændring, at Satserne forhøjes til henholdsvis 6 og 4,5 p.m., hvoraf 4,4 og 3,3 p.m. afgives til Udlig-ningsfonden, og dat der gives et yderligere Fradrag i Ejendomsskyldansættelsen paa 2000 Kr. for hver Lejlighed, Ejendommen indeholder mere end een.

De egenkommunale Ejendomsskatter opkræves nu efter ensartede Regler for hele Landet. Dette er et nyt Forhold, først gennemført ved en Lov af 31. Marts 1926 (paa en Række Punkter ændret ved en Lov af 20. Maj 1933). Indtil da var Reglerne meget forskellige i de forskellige Kommuner. I Landkommunerne (Amt og Sogne) havde man dels Hartkornsskatten, dels Ejendomsskyld; Loven af 1903 bestemte, at de hidtidige Hartkornsskatter efterhaanden skulde afløses (gennem 5 femaarige Overgangsperioder) af Ejendomsskyld. I Købstæderne, Frederiksberg og København bestod flere forskellige og forskelligt benævnte Grund- og Husskatter fra Midten af forrige Aahundrede, foruden at der ogsaa her fra 1903 opkrævedes Ejendomsskyld.

Efter de nugældende Regler opkræves Grundskyld og Ejendomsskyld, der ligenes paa samme Grundlag som Statsskatterne, blot med andre Fradragsregler. Fem Amtskommunernes Vedkommende paalignes der dog kun Ejendomsskyld af det Beløb, hvormed Ejendommens samlede Værdi overstiger det dobbelte af Grundværdien, idet der desuden ydes et fast Fradrag i Bygningsværdien paa 5000 Kr. for hver Ejendom og yderligere 1000 Kr. for hver Lejlighed udover een. Denne Beregningsmaade medfører, at de fleste Landejendomme fritages for Ejendomsskyld til Amtet og altsaa kun svarer Grundskyld. I de øvrige Kommuner fradrages kun selve Grundværdien og derudover et Beløb, som fastsættes af Kommunalbestyrelserne indenfor visse i Loven angivne Spillerum (i København og Frederiksberg højst 10.000, i Købstæderne højst 8.000 og i Sognekommunerne højst 5000 Kr. samt i alle Kommuner et Fradrag paa 1000 Kr. pr. Lejlighed udover een). Den kommunale Ejendomsskyld skal i Amtskommunerne udredes med  $\frac{3}{5}$  af Promillen for Grundskylden, i de andre Kommuner med  $\frac{3}{4}$  af Promillen for den kommunale Grundskyld. Denne Ordning vil — sammenlignet med Tiden før 1926 — navnlig betyde en Skatteforhøjelse for Strøgejendomme og daarligt udnyttede Grunde og Skattelettelse for mindre Huse og vel drevne Landbrug.

I 1926 indførtes en kommunal Grundstigningsskyld, der dengang var frivillig, idet det var overladt til Kommunalbestyrelserne at bestemme, hvorvidt de vilde opkræve en saadan eller ikke. Ved Lov af 20. Maj 1933 forhøjedes Grundstigningsskylden og gjordes obligatorisk. Den opkræves med 4 pCt. aarlig af Halvdelen af det Beløb, hvormed en Ejendoms Grundværdi efter Fradrag for Forbedringer overstiger »Grundbeløbet« med forskellige Tillæg. Grundbeløbet er fundet ved Vurderingen pr. 1. Januar 1932 (»Nulpunkt-vurderingen«); hertil lægges den Procent, hvormed Grundværdien for hele Landet er steget siden da, og yderligere 10 pCt. af den ved paagældende nye Vurdering udfundne Grundværdi.

Før Krigen i 1914 var den samlede Ejendomsskyldværdi ca. 7 Milliarder Kr., de samlede Ejendomsskatter udgjorde ca. 38 Mill. Kr. = godt  $\frac{1}{2}$  pCt. af Ejendomsskyldværdien. Ved Vurderingen i 1936 udgjorde den samlede Ejendomsskyldværdi henved 16 Milliarder Kr.; Ejendomsskatterne udgjorde i 1938/39 164 Mill. Kr. = ca. 1 pCt. I Forhold alene til den skattepligtige Grundværdi udgjorde Grundskylden ca. 2 pCt. og de samlede Ejendomsskatter ca. 3 pCt. Af Ejendomsskatterne udgjorde Grundskylden alene omtrent 100 Mill. Kr.

Da Ejendomsbeskatningen suppleret med Formue- og Erhvervsindtægter imidlertid ikke giver tilstrækkeligt til at dække det Offentliges Udgifter, melder det Spørgsmaal sig, efter hvilke Principper de øvrige Skattekrav skal fordeles paa Borgerne. Indtil 1903 indkom det resterende Beløb først og fremmest gennem Told og andre Forbrugsafgifter. Da imidlertid en stor Del af Samfundsudgifterne er af en saadan Karakter, at Borgerne maa siges at staa solidarisk overfor dem (Rets- og Politivæsen, Skolevæsen, Kunst og Videnskab, Aldersrente o. s. v.), ønskede man at tilstræbe at fordele i hvert Fald disse Udgifter efter Borgernes økonomiske Evne. Medens Forbrugsskatterne har en Tendens til at »vende den tunge Ende nedad«, byder en Indkomstskat i særlig Grad Mulighed for at afstemme Skatteydelsen efter den enkeltes økonomiske Evne (ved Fradrag for Eksistensminimum og for Børn, ved Progression i Skatteskalaen o. s. v.), og Indkomstskatten (oftest i Forbindelse med Formueskat under en eller anden

Form) blev derfor Demokratiets Yndlingsskat. Udviklingen har endda været overordentlig stærk paa dette Omraade, ogsaa i Danmark; for Indkomstskatten til den danske Stat sluttede Skatteskalaen i Loven af 1903 med  $2\frac{1}{2}$  pCt. (Indtægter over 100.000 Kr.), i Loven af 1922 derimod med 25 pCt. (for den Del af Indtægten, der oversteg 1 Mill. Kr.), og endelig er man i Loven om Udskrivningen for Krigsaaret 1941/42 naaet helt op paa 50 pCt. (for den Del af Indtægten, der overstiger 400.000 Kr.) + eventuel Merindkomstskat.

Indkomstskatten til Staten omfatter for det første alle her i Landet boende Personer. Skatten opkræves efter en progressiv Rateskala, der er ens for hele Landet. Forinden Skatten beregnes, ydes der visse Fradrag i Indkomsten, og af disse er Fradrag for Eksistensminimum og Børnefradrag forskellige for København og Frederiksberg, Købstadkommunerne og Landkommunerne. Børnefradraget er endvidere ved den midlertidige Lov for 1941/42 varierende efter Børneantallet, (f. Eks. i København for det 3die Barn 600 Kr. mod 400 Kr. for det første Barn). Forsikringspræmier, Sygekassekontingenter o. lign. kan fradrages indtil et Beløb af 400 Kr. De Skattebeløb, en Skatteyder har udredet i personlig Skat til Stat, Udligningsfond og Kommune i det foregaaende Aar, trækkes ligeledes fra Indkomsten forinden Skatteberegningen. Foruden den almindelige Indkomstskat har man i de sidste Aar haft en særlig Beskatning af Merindkomst, idet man overførte Skatteydere, hvis Indtægt har oversteget Indtægten i de nærmest foregaaende Aar med et nærmere fastsat Beløb, forhøjer den skattepligtige Indkomst med Halvdelen af den beregnede Merindkomst, forinden Skatten paalignes efter den gældende Skala.

Skattepligten omfatter ogsaa Aktieselskaber o. lign. Selskaberne svarede oprindelig Skat efter Personskalaen, men efterhaanden som Skatteprocenterne steg og Progressionen udvikledes, passede Personskalaen ikke for denne Beskatning, og der indførtes en særlig Skatteskala for Selskaberne, hvorefter deres Indkomst beskattes under Hensyn til Forholdet mellem Indkomsten og den indbetalte Aktiekapital. Der fradrages i Indkomsten 5 pCt. af den indbetalte Aktiekapital, forinden Skatten beregnes; der finder endvidere en vis Nedsættelse Sted af Skaten for den henlagte Del af Indkomsten. Foruden den ordinære Skat er der hos Selskaberne i de sidste Aar opkrævet en ekstraordinær Skat, der tager Hensyn baade til Dividendens og den samlede Indkomst Forhold til Aktiekapitalen. Skatten deles i 2 Dele, Skat af Udbyttet og Skat af Restindkomsten. Der beregnes ikke Udbytteskat af Dividenden, naar den er under 5 pCt. Skatten af Restindkomsten beregnes uden det 5 pCt.'s Fradrag, der som omtalt gives ved Beregningen af den ordinære Skat, men efter lavere Sats end Udbytteskalaen, saaledes at der for to Selskaber med samme Kapital og Indkomst bliver Tale om en Skattebegunstigelse for det af Selskaberne, der foretrækker Konsolidering og derfor udbetaler mindre i Udbytte.

Brugsforeninger har indtil 1940 kun været skattepligtige, forsaavidt de handlede udenfor Medlemmernes Kreds. I Indkomstskattelovene for 1940/41 og 1941/42 er der indført en særlig Beskatning for kooperative Virksomheder, saaledes at Brugsforeningerne er skattepligtige, selvom deres Virksomhed begrænser sig til Medlemmerne. Der ydes et Fradrag i Indkomsten paa 4 pCt. af den dividendeberechtigede Omsætning med Medlemmerne og endvidere Fradrag for en Del af Henlæggelserne. Skatten beregnes efter en særlig Skala paa Grundlag

af det procentvise Forhold mellem den skattepligtige Indkomst efter Fradragene og den dividendeberettigede Omsætning med Medlemmerne, saaledes at de Brugsforeninger, der i større Udstrækning handler udenfor Medlemmernes Kreds, herigennem beskattes haardere end de andre, og desto haardere jo større Andel af Omsætningen, der foregaar med Ikke-Medlemmer.

Produktions- og Salgsforeninger er kun skattepligtige, saafremt de driver Detailsalg eller i kendeligt Omfang bearbejder eller sælger andre end Medlemmernes Produkter.

Sparekasser og Kreditforeninger er skattefri, medmindre Deltagelse i deres Udbytte er forbeholdt Stiftere, Garanter eller Aktionærer.

Reglerne for Indkomstskatten til Staten findes i Lov af 10. April 1922, jfr. Lov af 31. Marts 1933, og de midlertidige Ændringer, der er af væsentlig Betydning, findes i Lov af 22. December 1939 og Lov af 18. Marts 1941 (for Skatteaaret 1941/42).

Den fælleskommunale Indkomstskat til Udligningsfonden opkræves paa ensartet Grundlag for hele Landet. Loven (14. April 1937) indeholder 2 Skalaer, en for Forsørgere og en for ikke-Forsørgere, Skatten er størst for ikke-Forsørgere. Skalaerne er Rateskalaer ligesom for Statsskatten, men Progressionen er langt svarere (højeste Sats 10 pCt. for Indtægt udover 300.000 Kr.), idet Skatten jo erstatter en Del af den egnkommunale Beskatning, der ikke er baseret paa saa stærk Progression som Statsskatten. Skatten kan forhøjes eller nedsættes forholdsmæssigt efter Udligningsfondens Behov. (I 1940/41 udskreves Skatten efter Skalaen, i de 2 foregaaende Aar kun med 80 pCt. af Grundbeløbet). Skatten paahviler kun Personer, ikke Selskaber.

For Kommunerens Vedkommende svares Indkomstskat til By- og Sognekommunerne, hvorimod Amtskommunerne kun kan opkræve Ejendomsskat. Den københavnske og frederiksbergske Indkomstskat er af samme Art som Statsskatten, altsaa Bekatning efter en for alle fælles, progressiv Rateskala. For de øvrige Kommuner giver Lov af 18. Februar 1937 de almindelige Regler om Beskatning. Efter disse Regler kan det i de kommunale Skattevedtægter bestemmes, at Skatteydernes Indkomst, forinden Skatteberegning finder Sted til Kommunen, kan forhøjes efter Indtægtskildens Art samt forhøjes eller nedsættes efter »Lejlighed«. Forhøjele efter Indtægtskilden kan ske med indtil 50 pCt. for Renter af Kapital, indtil 35 pCt. for Indtægt af fast Ejendom, indtil 25 pCt. for Livrente o. lign. og indtil 15 pCt. for Pension eller pensionsberettiget Indtægt; Forhøjelsen skal være procentvis den samme for alle af samme Kilde flydende Indtægter i Kommunen. Kildebeskatningen anvendes ikke mere i Købstæderne, men derimod stadig indenfor Sognekommunerne. Forhøjelse eller Nedsættelse efter »Lejligheden« har intet med Skatteydernes Boligforhold at gøre, men tager Sigte paa hans almindelige økonomiske Forhold. Indkomsten kan, efter at de enkelte Dele af den eventuelt er forhøjet efter Kildeprincippet, forhøjes med indtil 40 pCt. paa Grund af relativt stor Indkomst, ringe Husstand o. lign. (for Kommuner, hvor Kildebeskatning ikke anvendes, med indtil 50 pCt.) eller nedsættes med indtil 70 pCt. for relativt smaa Indkomster, stort Børneantal, Sygdom m. m. I særlige Tilfælde kan Skaten nedsættes endnu mere, men kan ikke som til Staten helt bortfalde, da vedkommende i saa Fald taber sin kommunale Valgret. I Praksis er Indkomstens Størrelse det vigtigste Kriterium

for Forhøjelser og Nedsættelser; der anvendes ofte en saakaldt Ligningsskala, hvori fastsættes, hvor meget de forskellige Indtægtsstørrelser skal forhøjes eller nedsættes. De saaledes forhøjede eller nedsatte Indkomster beskattes derefter med en for den paagældende Kommune fælles »Ligningsprocent«, der fremkommer ved at sætte det Beløb, der skal udskrives i personlig Skat, i Forhold til den samlede Indkomst efter Forhøjelserne og Nedsættelserne; Skattebeløbet i Forhold til de ansatte Indtægter før Forhøjelser og Nedsættelser giver »Skatteprocenten« i Kommunen. Progressionen i Købstad- og Sognekommunernes lokale Indkomstbeskatning fremkommer saaledes ved Forhøjelser eller Nedsættelser af Borgernes virkelige Indtægter og ikke — som i Statsskatten, den fælleskommunale Skat og den kommunale Indkomstskat i København og Frederiksberg Kommune — gennem forskellige Beskatningsprocenter for Indtægter af forskellig Størrelse.

Aktieselskaber svarer ogsaa kommunal Indkomstskat, der opkræves med Kommunens Skatteprocent, dog mindst 4 og højst 5 pCt. af Nettoindtægten uden det 5 pCt.'s Fradrag, der gælder for den ordinære Selskabsskat til Staten.

Formueskat betales kun til Staten og til den fælleskommunale Udliggingsfond og kun af Personer. Begrundelsen for en selvstændig Formueskat maa bl. a. søges deri, at en vis Indkomst betyder en større økonomisk Evne, hvis den stammer fra Formuebesiddelse, end hvis den bestaar af Arbejdsindtægt. Til Formue henregnes ikke Indbo, Gangklæder, Bøger o. lign., heller ikke Retten til en endnu ikke forfalden Livsforsikring eller f. Eks. en Livrente. Ogsaa Formueskatteskalaen er progressiv, begyndende med 0,8 p.m. for de første 15.000 Kr. og sluttende med 20 p.m. for den Del af Formuen, som er over 1 Million Kr. Ved Lov af 31. Marts 1933 er indført Lempelser i Skatten, naar Indkomsten er mindre end 3 pCt. af den ansatte Formue. For den fælleskommunale Formueskat er Progressionen langt svagere end for Statsskatten; Skalaen slutter med 3½ p.m. for Formue udover 5 Mill. Kr.

Den enkelte Borgers Selvangivelse af sin Indkomst og Formue prøves i første Omgang af lokale Ligningsmyndigheder. Uoverensstemmelser mellem disse og Borgerne kan indbringes for Skatteraadet (der findes 83 Skatteraadskredse) og i sidste Instans for en for hele Landet fælles Landsskatteret.

Til de personlige Skatter maa endelig henregnes Arveafgiften. Den er i Mod-sætning til Indkomst- og Formueskatten en gammel Skat i Danmark: Historisk set har den udviklet sig af de gamle Skifteafgifter. Arveafgiften har (foruden den midlertidige Forhøjelse) i de sidste Aar indbragt omkring 16 Mill. Kr. aarlig, hvoraf omkring Halvdelen hidrører fra Klasse A. Paa Statsregnskabet opføres den ordinære Arveafgift ikke som en Skatteindtægt ved Siden af de andre Skatter, men derimod som en Formueforøgelse, formentlig ud fra den Betragtning, at medens de andre Skatter og Afgifter uanset deres Navn som Regel vil blive udredet af Borgernes Indkomst, saa bliver Arveafgiften fradraget i den Arveandel, Arvingerne faar, saaledes at den i Virkeligheden betyder en Overførsel fra Borgernes Kapitalkonto til Staten og derfor ogsaa i dennes Regnskab bør bogføres som saadan.

Forbrugsbeskatningen omfatter dels Tolden, der udelukkende opkræves af indførte Varer, dels en Række Omsætningskatter, der opkræves saavel af ind-

førte Varer som af her i Landet fremstillede Varer, for de indførte Varers Vedkommende undertiden som et i Tolden inkluderet Beløb.

I 1913/14 indbragte Forbrugsbeskatningen godt 55 Mill. Kr.; 25 Aar senere — 1938/39 — androg Beløbet omkring 400 Mill. Kr. Der er derfor selv efter Korrektion for Befolkningstilvæksten og Prisstigningen, i denne Periode foregaaet en meget betydelig reel Stigning i Forbrugsskatterne, men der er tillige sket en afgørende Ændring i Forbrugsbeskatningens Sammensætning.

Af de 55 Mill. Kr. i 1913/14 hidrørte ca. 35 Mill. Kr. fra Indførselstolden; Resten af Indtægten fremkom som Afgift paa her i Landet fremstillede Varer, nemlig Spiritus ( $6\frac{1}{2}$  Mill. Kr.); Øl (B Mill. Kr.), Sukker ( $4\frac{3}{4}$  Mill. Kr.) og nogle lidet betydende Afgifter paa Cigaretter og Spillekort (ialt 0,8 Mill. Kr.).

I 1938/39 var Tolden stget til ca. 120 Mill. Kr.; Resten af de 400 Mill. Kr. indkom gennem Omsætningskatter, og det er altsaa Udviklingen af disse Skatter, der er det karakteristiske for den omtalte Periode og i saa væsentlig Grad har ændret Forbrugsbeskatningens Karakter.

I adskillige af Forbrugsskatterne har man et velegnet Middel til at supplere Indkomstskatten i den Betydning, at Forbrugsskatten kan virke som en Ekstra-beskatning af den Indkomst, der anvendes til Luksusforbrug eller til Forbrug af Varer m. m., der kan undværes, saaledes at den Person, der anvender en relativt stor Del af sin Indkomst til et ikke nødvendigt Forbrug, beskattes haardere end den Person, hvis hele Indkomst medgaar til en Families strengt nødvendige Underhold, til Uddannelse, Opsparing m. v. Den Forbrugsbeskatning, der udvikles gennem de 25 Aar mellem de to Krige, opfylder paa flere og væsentlige Omraader et saadant Formaal. Det kan i saa Henseende nævnes, at Beskatningen af stærke Drikke i 1938/39 ialt indbragte over 90 Mill. Kr. (i 1940/41 over 100 Mill. Kr.), Beskatningen af Tobak og Tobaksvarer over 60 Mill. Kr. (i 1940/41 over 100 Mill. Kr.). Beskatningen (Tolden) af Kaffe og Kaffesurrogater over 30 Mill. Kr. og af Chokolade- og Sukkervarer ca. 15 Mill. Kr. (1940/41 28 Mill. Kr.); en Del af Motorafgifterne, der i 1938/39 gav over 90 Mill. Kr. i Indtægt, hører til samme Kategori, medens disse Afgifter iøvrigt — navnlig Lastautomobilernes Afgift for Kørselen og af Benzinforsbruget — maa betragtes som Betaling for Brug af Vejene.

Stigningen i selve Toldindtægten i den forløbne Periode skyldes naturligvis til Dels Befolkningstilvæksten og forbedret Levefod. Derimod er der ikke Tale om nogen automatisk Indtægtsforhøjelse som Følge af det forhøjede Prisniveau.

De nugældende danske Omsætningskatter hviler paa de færdige Varer. Saaledes har det ikke altid været. I Tidens Løb har man forsøgt andre Fremgangsmaader, f. Eks. beskattet Raastoffet (Raatobakken, Maltet, Sukkerroen o. s. v.) eller det halvfærdige Produkt (f. Eks. Urten ved Ølskatten, Roesaften ved Sukkeret). Undertiden har man beskattet Redskaberne eller det Areal, hvor man avlede Raavaren. En af de ældste Fremgangsmaader ved saadanne Varers Beskatning var at lægge Skat paa de paagældende Næringsdrivende, enten Fabrikkerne eller de Handlende. For saa vidt det er Hensigten at beskatte Forsbruget af Varerne, er disse Metoder dog alle mere eller mindre ufuldkomne, idet der f. Eks. hos de forskellige Producenter eller til de forskellige Tider kan fremstilles et ulige stort Kvantum færdige Varer af den samme Mængde



Raavarer eller med det samme Redskab, saaledes at den samme Vare bliver beskattet forskelligt. Fuld Ligelighed i saa Henseende opnaas kun ved at beskatte den færdige Vare. Dette gælder i forstærket Grad, hvis man ønsker at beskatte Varerne i Forhold til deres Værdi, hvad man ud fra principielle Betragtninger maa anse for det rigtigste, hvor der ikke er Tale om Standardvarer til faste Priser. Skattens Størrelse retter sig derved efter den til Forbruget medgaaede Udgift og kan endda blive progressiv, saaledes at Skatteprocenten stiger med Prisen, jfr. f. Eks. Afgiften af Cigaretter, Cigarer, Røgtobak og Om-sætningsafgiften af Motorkøretøjer. Beskatning af de færdige Varer giver til-lige klarest Overblik over Skattens Virkninger.

Under Krigsforholdene — dels i Oktober 1939, men navnlig i Marts 1940 — blev der gennemført meget betydelige Forhøjelser af Forbrugsafgifterne, dels ved Forhøjelse af de allerede bestaaende Afgifter for Tobaksvarer, stærke Drikke, Chokolade- og Sukkervarer og Benzinafgiften, dels ved Indførelse af nye For-brugsskatter.

Medens Forbrugsbeskatningen i flere fremmede Lande er gennemført ved, at Fabrikationen eller Handelen med den beskattede Vare alene er tilladt et stats-monopoliseret Selskab, har Danmark hidtil kun anvendt denne Form overfor Spiritusbeskatningen, hvor der i Forbindelse med Skattens Forhøjelse (og For-brugets Begrænsning) er sket en Koncentration af Spiritusfabrikationen, som nu efter en Overenskomst med Staten alene drives af et Selskab, De Danske Spritfabrikker.

Et af de Skattespørgsmaal, som stadig har været Genstand for indgaaende Diskussion, fremhæver Jens Toftegaard, er Spørgsmaalet om, hvorledes den samlede Skattebyrde skal fordeles mellem de »direkte« Skatter (navnlig Ind-komst- og Formueskatten) og de »indirekte« (Forbrugsskatterne). Demokratiet gennemførte en stærkere Forøgelse af de første end af de sidste. Den ovenfor skitserede Udvikling indenfor Forbrugsbeskatningen, hvor Luksusmomentet er kommet mere i Forgrunden, i Forbindelse med den ikke ringe Uretfærdighed, der rumnese i Indkomstskatteligningens ufuldkomne Evne til at ramme de for-skellige ens, har imidlertid i ikke ringe Grad ændret Forudsætningerne for denne Diskussion.

Det Spørgsmaal, der i saa Henseende navnlig melder sig, er, hvorledes Skat-terne paavirker Vilkaarene for den enkelte Borgers Udøvelse af sit Erhverv. Det kunde f. Eks. tænkes, at Skatterne var saa høje, at de borttog Borgernes Lyst til at udvide Produktionen, til at tjene mere. Her i Danmark har det imid- lertid næppe været saaledes. Det hævdes undertiden, at de høje Skatter be- tyder, at en saa stor Del af Borgernes Indkomster trækkes bort fra det almin- delige Marked, saaledes at der købes færre færdige Varer, bliver Arbejdsløshed o. s. v. I sin Almindelighed er denne Opfattelse dog ikke rigtig, idet det Offent- lige jo igen giver Skatterne ud til Understøttelser, Lønninger, Indkøb af Varer til Hospitaler o. s. v., saaledes at den samlede Efterspørgsel efter Varer i Sam- fundet nærmest er uforandret. Det kunde endvidere tænkes, at Skatternes Form direkte influerede paa Produktionsvilkaarene. De personlige Skatter maa i saa Henseende nærmest siges at være neutrale. Forbrugsskatterne kan i det Øje- blik, de indføres, selvfølgelig formindske Forbruget af de paagældende Varer, men vil, naar Virksomhedernes Antal o. s. v. er afpasset efter det ændrede For-

slag, iøvrigt ikke væsentlig paavirke selve Produktionsvilkaarene, naar Skatten hviler paa det færdige Produkt, hvad der er Tilfældet for alle de nyere danske Forbrugsafgifters Vedkommende. M. H. t. Skatterne paa fast Ejendom stiller Forholdet sig helt anderledes. Grundskylden fritager — i Modsætning til Ejendomsskylden — Bygninger for Skat, og et bestemt Stykke Jord beskattes af sin Kvalitet og Beliggenhed m. v., ikke som ved Ejendomsskylden — efter om den paagældende Ejer har udnyttet Jorden mer eller mindre dygtigt. Der fremkommer derved et Motiv til bedst mulig Udnyttelse af Jorden, større Byggevirkosomhed o. s. v., hvad der igen giver Impulser til andre Omraader indenfor Erhvervslivet.

Et vigtigt Spørgsmaal er det ogsaa, om Skatterne er saa høje, at de formindsker Opsparingen? Et levende Samfund kræver stadig en vis Tilgang af ny Kapital til Udvidelser, Samfærdselsmidler o. s. v. Saadan ny Kapital kan en Overgang skaffes ved Laan fra Ulandet, men maa i det lange Løb komme gennem Opsparingen. De Skatter, der her skulde virke uheldigt, maatte først og fremmest blive de personlige Skatter. Med den stærke Progression, vi nu har, kan denne Anke næppe helt afvises, alene af den Grund, at de Klasser, hvorfra Opsparingen fortrinsvis kommer, faar mindre at spare af. I nogen Grad har man taget Hensyn hertil ved Bestemmelser i Skattelovene, som direkte tager Sigte paa at begunstige Opsparing, f. Eks. de to Bestemmelser i Statsindkomstskatteloven om, at Personers Forsikringspræmier indtil et Beløb af 400 Kr. er skattefrie, og at Selskabers Henlæggelser til Reservefonds o. lign. beskattes svagere end den øvrige Indkomst. Men det væsentlige Forsvar for at opretholde den høje Beskatning maa ligge i, at Stat og Kommune selv deltager i den samfundsmæssige Opsparing med en tilstrækkelig stor Del af deres Indtægter, f. Eks. ved at anvende dem i produktive Øjemed.

Siden den 9. April 1940 har vore mange finansielle Forhold naturligvis været undergivet store Forandringer. Mange vigtige Love har faaet Tillæg, der er af den mest indgribende Betydning. Hvor længe de vil have Gyldighed, kan ingen sige. Men de har rykket hele det finansielle Maskineri ud af de gamle Folder, og det vil ikke være paa sin Plads nu at gaa nærmere ind herpaa.

## DANMARKS HANDEL

Af Pressesekretær under Grosserer-Societetets Komite, cand. polit. *J. T. Juhl.*

**O**MFANGET af et Lands Handel, dets inden- og udenrigske Vareomsætning, er paa ethvert Tidspunkt afhængig af Befolkningens materielle og kulturelle Stade, men samtidig har Handelen og Handelens Udøvere i høj Grad Indflydelse paa Landets Leveniveau og den Udvikling, dette stadig er Genstand for.

En Udredning af den Vekselvirkning, der paa dette Omraade i Tidens Løb har fundet Sted, ligger udenfor denne Fremstillings Opgave, som er at give en Oversigt over den — normale — danske Handel i Nutiden. Men den Sammenhæng, der er mellem disse Forhold, og dette Sammenspils Betydning for det Plan, paa hvilket vi befinder os, maa nødvendigvis berøres som Udgangspunkt for det følgende.

Den danske Befolkning er — ogsaa i Sammenligningen med andre Lande — i Besiddelse af en vis jævn Velstillethed og en forholdsvis høj Kultur, der normalt betinger et relativt stort Forbrug med tilsvarende Handel. Men dertil kommer, at Erhvervslivet er udviklet til en specialiseret og omfattende Produktion og Virksomhed. Landbruget er helt gaaet over fra Naturaløkonomi til Pengeøkonomi; d. v. s. i Stedet for som tidligere i ret høj Grad at fremstille Varer til eget Forbrug ved Slagtning, Bagning, Vævning, Forarbejdning af Redskaber o. s. v. koncentrerer Landbruget sig nu om Produktion med Salg for Øje og køber de fleste af sine Fornødenheder. Det samme gælder naturligvis endnu mere Folk i Byerne. De enkelte Personer og Familier har her — støttet af et forholdsvis højt Lønniveau — gennemgaaende nok i deres Beskæftigelse og køber deres Forbrugsvarer færdige, hvad enten det er mere eller mindre behandlede Fødevarer, færdige Beklædningsgenstande eller andre Fornødenheder. — Alt dette maa naturligvis i sig selv medføre en betydelig Vareomsætning, der yderlig forøges ved de Krav, der følger med den stigende Oplysning og de kulturelle Fremskridt, som gaar Haand i Haand med de forbedrede materielle Kaar.

*Den danske Udenrigshandel* har alle Dage været af overordentlig Betydning for denne Udvikling. Saa langt tilbage, Historien beretter, har Danmark staaet i Handelsforbindelse med andre Lande og har byttet sin Overproduktion bort med Varer udefra. Landets Beliggenhed er gunstig for saadan Handel, og Befolkningens Fremdrift og Handelsevner og dens Interesse for Søfart har i høj Grad medvirket til, at vi i fuldt Maal har kunnet udnytte de Fordele, som den stadige Forbindelse med Udlandet byder et lille Land, der gennem sin egen Pro-

duktion og egne Fremskridt er i Stand til at deltage i en frugtbringende Vekselvirkning.

Tidligt naaede Danmark en forholdsvis stor Udenrigshandel langt forud for den hjemlige Omsætning, der helt op i forrige Aarhundredes Begyndelse var af et meget beskedent Omfang. Den danske Storhandels Initiativ og Vovemod, der ogsaa grundlagde en omfattende dansk Reeksport og Transithandel, har gennem gyldne Tider og haarde Kriser bestandig virket for udviklingsfremmende Import og en Udvidelse af den danske Eksport, det sidste ogsaa gennem en Indsats for Forbedring af vore Produkter og Fremme af vor hele Produktion, først i Landbruget senere i Byerhvervene.

Et lille Land vil, regnet efter Indbyggerantal, ret naturligt have en betydelig Omsætning med andre Lande. Det mindre Landomraade vil byde paa færre af de Produkter og Raavarer, der er afhængige af klimatiske- og Jordbunds-Forhold, og Importen maa allerede derfor blive større. Det lille Land maa specialisere sig for at kunne eksportere, hvorved Antallet af de i Landet fremstillede Forbrugsgoder bliver et mindre Udsnit af en Befolknings Fornødenheder; og har Landet yderligere en høj Levestandard med et omfattende Forbrug, er det givet, at den udenrigske Omsætning skal blive stor. Alle disse Forhold gælder for Danmark, der da ogsaa i mange Aar — vi taler om normale Tider — har staaet blandt de Lande, der i Forhold til Indbyggerantallet — selv blandt de smaa Stater — har den største Omsætning i Verden. Det kan saaledes nævnes, at Danmarks 3.6 Mill. Indbyggere i Verdensomsætningens Statistik (1931) som Købere og Sælgere talte lige saa meget som c. 11 Mill. Tyskere eller Fransk-mænd, over 20 Mill. Italienerne og c. 40 Mill. fra Balkanstaterne.

Den udenrigske Omsætning har været opgjort i de sidste 200 Aar, og lige siden Smugleriets store Dage under det 18. Aarhundredes mange Importforbud og høje Toldsatser har disse Opgørelser ret nøje optalt Indførselen af fremmede Varer og vort Salg til Udlandet. Derimod mangler man fuldstændig fra tidligere Tider Oversigt over den indenlandske Handel. Først ved de to Byerhvervstællinger i 1925 og 1935, der gjaldt Aarene 1924 og 1934, har man faaet nogenlunde Holdepunkter for Omfanget af den indenlandske Omsætning, saavel en gros som en detail og et Skøn over det indenlandske Forbrug. Men fuldstændig Opgørelse af Omsætningen eller af Forbruget kan en saadan Optælling ikke blive. En stor Del Varer gaar ikke gennem Handelen, f. Eks. Landbrugernes Forbrug af egne Produkter (Mælk, Smør fra Mejeriet, Havesager m. v.), der er en ikke ubetydelig Faktor i Forbruget, og Varer, der af Forbrugerne i andre Erhverv købes direkte hos Landbrugere, Gartnere, Haandværkere uden Butik, paa Mejerier, Varer, der omsættes uden at gaa gennem Handelsvirksomhederne, og som derfor ikke tælles med i Statistikken. Ogsaa udfra en anden Betragtning vil en saadan Statistiks Resultater ikke muliggøre en Sammenligning med Forbruget, idet andre Varer — selv af samme Art — vil omsættes (og derfor tælles med) et forskelligt Antal Gange, og de fleste herhjemme helt eller delvis fremstillede Varer vil — omsat paa de forskellige Produktionstrin — flere Gange indgaa i en Optælling af Omsætningens Størrelse; af disse Varer vil atter adskillige omsættes uden om den Handel, der er inddraget under Opgørelsen. Men trods dette faar man dog alt i alt et Billede

af de danske Erhvervs og Befolkningens Forbrug og Produktion og af den meget omfattende Handelsvirksomhed, der foregaar i vort Samfund.

Den samlede Handel deles som nævnt i Import, Eksport, hvorunder Reeksport og Transit, og indenlandsk Handel. Som Grundlag for Behandlingen af Handelen med Udlandet anvender vi Tallene for Ind- og Udførselen i 1938, det sidste normale Aar før Krigen. Helt viser Tallene ganske vist ikke Omsætningen, som den vilde have formet sig under fri Handel, idet Eksporten i 1938 var paavirket af forskellige Restriktioner i vore Afsætningslande, og Importen var begrænset af den Importregulering, vi af valutariske og handelspolitiske Grunde indførte her i Landet i 1932. Selv om der skete flere Lempelser i de sidste Aar før Krigen 1939, var Importen af en Række ikke saa »nødvendige« Varer og særlig Færdigvarer begrænset, idet de valutamæssige Hensyn blev sammenkoblet med beskyttelsesmæssige Formaal. Men at gaa tilbage til 1931, før den store Verdenskrise og Restriktionerne satte ind, vilde fjerne Fremstillingen for langt fra de nu meget ændrede Forhold. For den indenlandske Omsætnings Vedkommende maa vi derimod holde os til Byerhvervs-Tællingen i 1935.

*Importen* bestaar først og fremmest af Raavarer til Landbrug, Industri og Haandværk, f. Eks. Korn, Foderstoffer, Gødningsstoffer, Frø til Oliepresning, Jern o. a. Metaller, Spindestoffer, Huder, Kautsjuk, endvidere af Brændselsstoffer, Kul, Koks, Benzin, Petroleum, Olier m. m.; hertil kommer en Række Halvfabrikata og Hjælpestoffer som Garner, Metervarer, Tømmer og Træ, Papirmasse og Papir, Kemikalier, Automobildele o. a. Maskindele, Glas, grovere Jernvarer, Søm m. v. og endelig Færdigvarer, hvoraf vi nævner Kolonialvarer, Sydfrugter, Manufakturvarer og Beklædningsgenstande, Isenkram, Maskiner, Automobileer m. m. m.

Importen beløb sig i 1938 til 1.625 Mill. Kr. og var af yderst forskelligartet Karakter, og som det fremgaar af det ovennævnte Udsnit af Varer af overordentlig Betydning for hele vort Erhvervsliv og for Befolkningens Forsyning, hvad man yderligere har faaet et levende Bevis for i de forløbne Krigsaar.

Importen er nedenfor delt i forskellige Grupper efter den Anvendelse, Varerne maa antages at have faaet. Fordelingen beror paa et Skøn, idet man ikke af Varebetegnelsen altid kan fastslaa, om Varerne gaar til Produktion eller direkte ud i det almindelige Forbrug, men Fejlkilderne vil dog formentlig delvis ophæve hinanden.

Importen omfattede:

	1931 Mill. Kr.	1938 Mill. Kr.
Raavarer til Land- og Havebrug .....	277	285
Raavarer til Industri .....	140	216
Stoffer til Brændsel og Belysning .....	137	230
Ubearbejdede Næringsmidler .....	83	62
Halvfabrikata o. l. til Industri .....	221	327
Industrivarer overvejende til Viderefabrikation ....	273	293
Færdige Industrivarer til Næringsbrug .....	63	25
Færdige Industrivarer til almindeligt Forbrug .....	271	187
Ialt .....	1465	1625

Tallene for de to Aar viser, som man ser, bl. a. en betydelig Nedgang i Importen af færdige Varer efter Importrestriktionernes Indførelse. Men uden at komme nærmere ind paa de handelspolitiske Vanskeligheder og den Fordyrelse af baade importerede som her producerede Varer, som saadanne Importrestriktioner ofte betyder, kan man gennem de gengivne Tal fastslaa, at den langt overvejende Del af Danmarks Import finder Anvendelse i Produktionen, hvad enten det er i Landbruget eller Industri og Haandværk eller anden Virksomhed. Man ser videre, at Brændselsstoffer til Produktion, Samfærdsel, Belysning og Opvarmning ligeledes fylder godt op paa Import-Siden, og at det i det hele taget kun er en ret beskednen Del af Importen, der — ogsaa under normale Forhold og uden Restriktioner — er Færdigvarer, og af dem er der endda en stor Del, f. Eks. Kolonialvarer, Sydfrugter m. m., som under ingen Omstændigheder kan fremstilles herhjemme. Import-Opgørelsen viser, at Danmarks Produktion i overordentlig Grad er afhængig af Import og af den friest mulige Import, ikke mindst af det sidste, hvis vi skal bevare den Konkurrenceevne, som betinger den for os nødvendige tilsvarende Eksport. At Eksporten af vore overvejende forædlede Produkter i det lange Løb ogsaa vil være afhængig af, at fremmede Færdigvarer har Adgang til vort Marked, er givet. Det er af Betydning at notere dette, idet det maaske kan ændre noget i den ret almindelig udbredte Opfattelse, at Import mere eller mindre er af det onde og burde indskrænkes.

Eksporten beløb sig i 1938 til 1.535 Mill. Kr. Medens Importen er meget forskelligartet, bestaar vor Eksport overvejende af Landbrugsprodukter, Flæsk, Smør, Æg, Kvæg m. v. og Fisk, medens Resten er Industriefrembringelser, som spænder over store Forskelligheder, lige fra Skibe og Maskiner til de fineste Instrumenter og farmaceutiske Fabrikater.

Eksportens Fordeling paa de nævnte Hovedgrupper var følgende:

	Mill. Kr.	%
Landbrugsvarer .....	c. 1.070	c. 70 %
Industrivarer .....	c. 430	c. 28 %
Fisk .....	c. 35	c. 2 %
Ialt .....	c. 1.535	c. 100 %

Omsætningen med de forskellige Lande fordelte sig i 1938 paa de nedenfor nævnte Grupper af Lande. Vi maa af Pladshensyn give Afkald paa at nævne alle de Lande, hvorfra vi importerer, og hvortil vi eksporterer; det er heller ikke nødvendigt for at give et Billede af vor Udenrigshandel, naar vi tilføjer, at der praktisk taget ikke er noget Land paa Jorden, hvormed vi ikke under normale Forhold driver Handel.

	Import til Danmark Mill. Kr.		Eksport af danske Varer Mill. Kr.	
Tyskland .....	399	c. 25 %	304	c. 20 %
England .....	562	c. 35 %	863	c. 56 %
Nordiske Lande, m. v. ....	188	c. 12 %	152	c. 10 %
Rusland .....	23	c. 1 %	1	,

Randstaterne og Polen . . . . .	22	c. 1 %	16	c. 1 %
Holland og Belgien . . . . .	100	c. 6 %	49	c. 3 %
Frankrig og Schweiz . . . . .	41	c. 3 %	33	c. 2 %
Italien, Spanien og Portugal . . .	22	c. 1 %	8	»
Tjekkoslavakiet, Østrig-Ungarn .	19	c. 1 %	6	»
Balkanlandene m. v. . . . .	22	c. 1 %	18	c. 1 %
U. S. A. . . . .	128	c. 8 %	17	c. 1 %
Brasilien og Argentina . . . . .	35	c. 2 %	11	c. 1 %
Øvrige Amerika . . . . .	10	c. 1 %	22	c. 2 %
Afrika . . . . .	13	c. 1 %	9	c. 1 %
Asien . . . . .	39	c. 2 %	24	c. 2 %
Australien . . . . .	2	»	2	»
Ialt . . . . .	1625	100 %	1535	100 %

Medens Danmark, som man ser, havde en meget stor Eksport til England i Forhold til Importen derfra, aftog vi fra de fleste af de øvrige Lande en betydelig Merimport. (For enkelte af Grupperne, Balkanstaterne (Rumænien) og Øvrige Amerika (Chile) viser Tallene i 1938 en speciel ekstraordinær Eksport, der forøgede de normale Tal betydeligt).

Importen fra de oversøiske Lande er i Virkeligheden ikke saa lidt større, end ovenstaaende Tal viser. En ret betydelig Del af Importen fra disse Lande købes nemlig sædvanligvis over andet Land end Oprindelseslandet, og Importen fra de forskellige Lande opføres i den danske Statistik som kommende fra de Lande, i hvilke Købet finder Sted, og ikke efter Varens Oprindelsesland; d. v. s. at f. Eks. amerikansk Benzin, der købes over England, eller sydamerikansk Tobak, der er købt i Holland, opføres som importeret henholdsvis fra England og Holland. Ifølge en for 1938 foretagen speciel Opgørelse skulde Købet af c. 15 pCt. af vor Import foregaa i andre Lande end Oprindelseslandet; men det bør dog bemærkes, at vor oversøiske Import i 1938 (og formentlig derfor ogsaa de nævnte Transitskøb) var større end normalt. Transitskøbene samler sig som nævnt naturligt særlig om oversøiske Varer og paa særlige Varegrupper; det gælder saaledes den største Del af Benzinen og Raatobakken, en stor Del af Importen af Korn og Foderstoffer, Frø til Oliepresning og raa Spindestoffer, samt en Del af Indførslen af Kaffe og Krydderier m. v.; men for de øvrige Varegrupperes Vedkommende er denne andre Landes Transithandel paa Danmark ringe i Forhold til vor direkte Import. Denne Transithandel paa Danmark gik for over Halvdelen Vedkommende over England og derefter mest over Holland, U. S. A., Belgien og Tyskland. Man maa formode, at de engelske Krav om større dansk Køb i England og manglende Valuta fra de oversøiske Lande i Restriktionsperioden 1932—39 har forøget disse Transitskøb i England som Helhed og derved flyttet en Del af disse Køb fra andre Lande til England.

Ogsaa Danmark havde i hvert Fald indtil før Krigen, men navnlig før Importrestriktionerne, en antagelig Eksport (Reeksport og Transithandel) af denne Karakter. Reeksporten opgøres i Statistikken over vor Udenrigshandel, men gik svært tilbage i Restriktionsperioden før Krigen. Den omfattede dog endnu i 1938 53 Mill. Kr., væsentlig til de nordiske Lande. Denne Reeksportforretning

har sin naturlige Aarsag i Landets Beliggenhed og gode Havne og i, at Danmark selv har et stort Forbrug af udenlandske Varer; derfor har de danske Importører lettere Adgang til, naar Indkøb foretages, samtidig at indkøbe Varer, som vore Nabolande har Brug for, til en for begge Parter fordelagtig Pris.

Udover denne egentlige Reeksport har de danske større Handelshuse ogsaa under normale Forhold en livlig *Transithandel*, d. v. s. Omsætning med Varer,

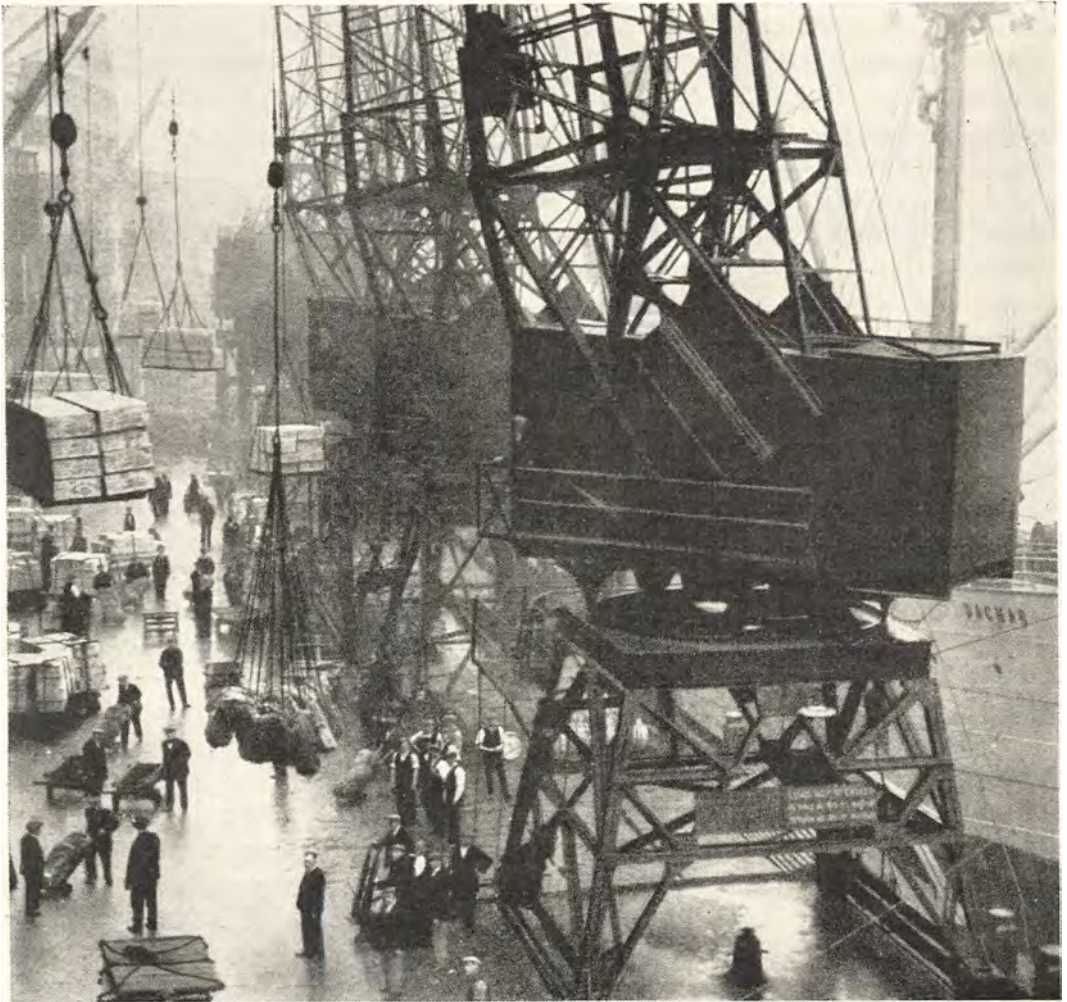

Danske Landbrugsprodukter losses i engelsk Havn.

der slet ikke kommer her til Landet og derfor ikke medtages i Statistikken; det er Varer, der er købt for dansk Regning i andre europæiske eller oversøiske Lande og sælges videre navnlig til Norden og de baltiske Lande, men transporteres mere eller mindre direkte fra Produktionslandet til det Land, som køber Varerne gennem danske Købmænd. Ogsaa denne Handel har sin Basis i den øvrige store danske Udenrigsomsætning.

For vor Udenrigshandel har Danmarks store *Skibsfart* været af overordentlig Betydning. Skibsfarten, der i tidligere Tider hørte med ind under de store Handelshuse, er forlængst udskilt som et selvstændigt Erhverv. Men der er et



stadigt Samarbejde og en udviklende Vekselvirkning mellem Handel og Søfart; de danske Skibsruter ad de store Søveje og de danske Fragtbaade, der viser det danske Flag i Havne hele Verden over, har i høj Grad bidraget til, at vor Eksporthandel har kunnet erobre Markeder i alle Verdensdele, og at vor Import i saa høj Grad hjembringes direkte fra Oprindelseslandene.

De store Handelsforetagenders Filialer og Forbindelser i Udlandet og de oversøiske Lande har ogsaa paa anden Maade bidraget til Fremme af dansk Handel. De har dannet et Udgangspunkt for dansk Handelsungdoms Uddannelse i Udlandet, der i højeste Grad har medvirket til Dygtiggørelse af den danske Handelsstand og til, at vi ikke blot har erobret Markeder for vor Eksport, men ogsaa har kunnet øge vore Muligheder for en direkte Import, der atter har styrket vor Transithandel og Reeksport og vore hjemlige Produktions-Erhvervs Konkurrenceevne gennem de billigst mulige Indkøb.

Handelen, hvis Opgave er at formidle Omsætningen mellem Producenter og Forbrugere (baade den videreproducerende Forbruger og Færdigvare-Forbrugeren), deles i Almindelighed i Engroshandel — herunder Agenturer — og Detailhandel. Disse to Funktioner er i og for sig helt forskellige, Engroshandelen køber og sælger Varer i større Partier til Videreforarbejdning eller Videresalg, Detailhandelen køber Varer til Salg til Forbruger i sidste Led, men i Praksis er Linierne ikke saa klare, hverken mellem de forskellige Handelsformer eller mellem Handelen og de egentlig producerende Erhverv. Selv om det overvejende Antal af de meget forskelligartede Engrosvirksomheder og Detailforretninger klart kan rubriceres i de to nævnte Grupper, finder Omsætning — som det nærmere omtales i den følgende Fremstilling — Sted gennem Mellemformer eller paa anden Maade. En Række Handelsfirmaer driver saaledes baade Engros- og Detailhandel med den ene af Delene som Hovedforretning, en Del Industrivirksomheder overtager selv — dog ofte gennem Agenturer — helt eller delvis Indkøb af Varer til Produktion og Afsætning af deres Fabrikata (ligesom mange Handelsvirksomheder selv fremstiller nogle af de Varer, de sælger), en Del Landbrugs- og Havebrugsvarer gaar direkte til de nærmeste Forbrugere, undertiden sælger Fabrikker eller Grossister i visse Brancher direkte til Forbrugere eller har selv et større Antal Detailforretninger, o. s. v.

De omtalte til Engroshandelen regnede Agenturer, der — i Modsætning til Agenter, som er købende eller sælgende Funktionærer i et Firma, — selvstændigt repræsenterer uden- eller indenlandske Firmaer, handler — ofte som Enerepræsentanter for store eller mindre Omraader — for de paagældende Firmaers Regning og Risiko. Denne Virksomhed drives ikke sjældent i mere eller mindre Grad sammen med egentlig Engroshandel med lignende eller andre Varer.

*Engroshandelens Opgave* er saavel at formidle Import og Eksport som Køb og Salg af indenlandsk fremstillede Varer.

For Importens Vedkommende er det ikke blot at indføre udenlandske Færdigvarer af alle de Typer og Variationer, der kan tilfredsstille vort udviklede Forbrug, og at sælge dem til andre Grossister til Videresalg eller til Detailhandelen, men ogsaa at sikre og financiere Aarets Forbrug af Raavarer m. v. (Korn, Foderstoffer, Bomuld m. m.), der kun fremkommer uregelmæssigt eller i visse Sæsoner, og at fremskaffe Raavarer og Halvfabrikata, Produktionsmidler m. v.

i de for vor Produktion bedst egnede Kvaliteter til konkurrencedygtige Priser. Det vil paa disse Omraader — maaske undtagen for visse større Industriforetagender — normalt være umuligt for de indenlandske forbrugende Virksomheder at være underrettet om og staa i Forbindelse med og at udnytte Mulighederne paa de mange udenlandske Markeder i samme Grad, som de importerende Handelsfirmaer indenfor de forskellige mere eller mindre specialiserede Brancher kan. For indenlandske Varers Vedkommende har Engroshandelen en ganske tilsvarende Virksomhed med Hensyn til for hele Aaret at sikre og fordele Forbruget af de saisonmæssigt fremstillede Varer og forøvrigt ogsaa — ved at garantere et vist Salg af Varer, der sælges i visse Saisoner, — at medvirke til en mere økonomisk Fordeling af Produktionen over et længere Tidsrum. De fleste Produktionsvirksomheder, ganske særlig den mindre Industri og Haandværket, vil se deres Fordel i at hellige sig Produktionen og overlade Salget til en Virksomhed med en Salgsorganisation. Engroshandelen samler videre Varer, saavel uden- som indenlandske indenfor bestemte Varekategorier for at kunne præsentere disse for den bestemte Branches Detailforretninger, som ganske vist undertiden køber Varer direkte fra Fabriksvirksomheder, men som i det store og hele ikke kan staa i Forbindelse med Producenter eller Importører af de Hundreder eller Tusinder af forskellige Varer, de maa føre i deres Forretning. Endvidere har Engroshandelen sin ikke mindst omfattende Opgave i de utallige forskellige Produktionsvirksomheders Forsyning med Raavarer, Halvfabrikata og Produktionsmidler, og Salget fra den ene Produktionsvirksomhed til den anden, idet Varerne oftest gennemgaar forskellige Produktionsled paa Vejen fra Raavare til færdigt Produkt: Korn, Mel, Baggværk o. l., Huder, Skind, Fodtøj el. Lædervarer o. s. v., og paa denne Vej ofte passerer den samlende og financierende Engroshandel en eller flere Gange.

Med Hensyn til Eksporten er Engroshandelens Opgave at udvide Salget af vore Eksportvarer paa de gamle Markeder, at finde nye Aftagere i andre Lande og at skabe Eksportmuligheder for nye Varer. I denne Omsætning deltager den større Industri ligesom for Importens Vedkommende selv en Del, men iøvrigt maa der naturligt finde et Samarbejde Sted mellem Produktion og Handel, idet Handelen, som det tidligere har været kort berørt, medvirker til, at Produktionen fremstiller de Varer, som Køberne ønsker dem, — et Forhold, der forøvrigt ogsaa gælder det indenlandske Salg. Det foran omtalte Forhold med Engroshandelens Overtagelse af Salget for Produktions-Virksomhederne, der da mere kan hellige sig den egentlige Produktion, gælder naturligt i særlig Grad Eksporten, hvor der kræves et endnu mere indgaaende Kendskab til Afsætningsforhold end i den indenlandske Handel.

Udenrigshandelen bestrides som nævnt ikke alene af de egentlige Handelsforetagender (overvejende Engrosfirmaer), men for en Del af større Industrieller andre Produktions-Virksomheder, der selv foretager Indkøb af Raavarer, Halvfabrikata m. v., eller som selv eksporterer deres Produkter. Der har her været en vis Udvikling i Retning af, at navnlig større Industri-Foretagender optager Indkøb og Afsætning som et mere eller mindre selvstændigt Led (en Handelsafdeling) i deres Virksomhed, en Udvikling, der i nogen Grad har været støttet af de senere Aars Importrestriktioner, der tildeler de forskellige Virksomheder en vis Importret og bestemmer de Lande, hvorfra de paagæl-

dende Varer maa indkøbes. Derved begrænses netop en af Engroshandelens store Fordele: at kunne fremskaffe de bedst egnede og billigste Varer fra de forskellige Leverandørlande. Indenfor begge de to nævnte Grupper af importerende og eksporterende Erhvervsvirksomheder findes, som det nedenfor vil blive nærmere berørt, en Del Andelsforetagender, nemlig dels Indkøbs- og Eksportforeninger, der imidlertid baade reelt og i statistisk Henseende er Engroshandel, dels Produktions-Virksomheder, som f. Eks. Andelsslagterier, der selv eksporterer.

Medens *Eksporten* langt overvejende sker gennem større Firmaer, hvad enten det er Handels- eller Produktionsforetagender, er *Importen*, — bl. a. fordi den omfatter en overordentlig Mængde forskellige Varer, — fordelt paa et større Antal smaa og store Importører. Langt den væsentligste Part importeres som nævnt af Engroshandelen og Industriforetagender, men en Del indføres dog af Detailhandels-Virksomheder, enten direkte eller gennem herværende Agenturer.

*Importen* foregaar langt overvejende over Byerne, særlig København, selv om der antagelig har været en vis Forskydning til Fordel for Provinsbyerne. Nogen Opgørelse over Importens Fordeling mellem Handel og Industri, mellem de private Erhvervsvirksomheder og Andelsforetagender og mellem Hovedstad, Provinsbyer og Landdistrikter findes ikke, men Engroshandelens og Industriforetagendernes Beliggenhed og Omsætning, indgaaede Skibe m. v. viser for den sidstnævnte Fordelings Vedkommende saa nogenlunde Importens Vej.

For *Eksportens* Vedkommende har man mere Klarhed. Eksporten beløb sig i 1934, — af Hensyn til Sammenligningen maa man tilbage til sidste Erhvervstælling — til godt 1200 Mill. Kr. Ifølge denne Opgørelse eksporterede den egentlige Industri selv for ca. 180 Mill. Kr., medens Eksportslagterierne, der næsten helt selv bestrider deres egen Eksport, udførte for c. 420 Mill. Kr. Handelsvirksomhederne — herunder Handels-Andelsselskaber — foretog den anden Halvdel af Eksporten, c. 600 Mill. Kr.

Handelens Eksport foregaar ligeligt over Hovedstad og Provins. For Landbrugseksportens Vedkommende har Provinsen naturligt den største Eksport, selv om en stor Del samles i København og eksporteres derfra. For Industrivarernes Vedkommende sker den største Eksport over København.

Den foran omtalte Statistik fra 1934, der bl. a. optalte al Handelsvirksomhed, viste i Beløb en betydelig Nedgang i Omsætningen fra den foregaaende Erhvervstælling fra 1924. Men naar Prisfaldet tages i Betragtning (c. 40 pCt.), var der dog en Stigning i Omsætningen paa lidt mere end Befolkningstilvæksten i de mellemliggende Aar. At Fremgangen i Omsætningen kun har været saa beskeden, skyldes dels at vore — og de udenlandske — Importrestriktioner i Aarene omkring det sidste Optællingsaar havde formindsket Udenrigshandelen og dermed denne ene Side af Handelens Virksomhed, dels den omtalte Forskydning over til direkte Industriimport, — der ikke tælles med i Handelens Omsætning undtagen for den Del, der foregaar gennem Agenturer, — og endelig at nogle daarlige Aar for Landbruget havde nedsat Omsætningen med dette og lagt et Tryk paa Erhvervslivet. Omsætningen indenfor Handelen vil altid i de enkelte Aar foruden af Priserne være stærkt paavirket af Befolkningens Købeevne og mange andre Forhold. Men for hele det paagældende Tiaar er der en meget stærk Stigning saavel i Antallet af Engroshandelens-Virksomheder og en

endnu stærkere Stigning i Antallet af det i Engroshandelen beskæftigede Personel. En tilsvarende Forøgelse i Antallet af Detailhandels-Virksomheder skete samtidig, — som det nedenfor vil blive omtalt, — og Udviklingen gaar saaledes for hele Handelens Vedkommende stadig i denne Retning, hvad ogsaa Folke-



Det Østasiatiske Kompagnis Hovedkontor.

tællingen viser, og et større og større Antal Personer er beskæftiget med Vareomsætning.

Antallet af Engrosvirksomheder var i 1934 i de forskellige Grupper:

	Antal Virksomheder	Samlet Personel	Samlet Omsætning Mill. Kr.	Omsætn. pr. Virksomhed i Kr.
Madvarer af Dyr .....	717	4.110	616	859.000
Korn, Foderstoffer, Gødning .....	323	3.668	412	1.276.000
Kolonialvarer m. v. ....	1.175	10.630	674	574.000
Manufakturvarer o. l. ....	572	5.039	267	467.000
Læder og Lædervarer .....	216	1.236	98	454.000
Toiletartikler og Materialhandelsvarer	293	2.256	80	272.000
Bygningsartikler, Møbler m. v. ....	332	2.544	221	666.000
Jern, Metal, Isenkram, Instrumenter .	1.182	10.703	486	411.000
Brændselsstoffer .....	398	4.593	308	774.000
Engrosbrancher iøvrigt .....	836	5.682	446	533.000
Ren Engroshandel ialt .....	6.044	50.461	3.608	597.000
Agenturer ialt .....	2.511	4.340	618	246.000
Ialt ....	8.555	54.801	4.226	494.000

Hertil kommer forskellige Handelsvirksomheder med Engroskarakter, c. 500 Dagblade, Ugeblade og Forlag, c. 1800 Kreaturhandlere, 765 Øldepoter og 42 Auktionsforretninger. Det er c. 3.100 Virksomheder med 10.000 beskæftigede og en Omsætning paa 260 Mill. Kr.

Opgørelsens Antal af Engrosvirksomheder er stort i Forhold til Landets Størrelse, men hertil medvirker de ofte sammen drevne Virksomheder; et stort Antal Engrosfirmaer er forenet med f. Eks. Detailudsalg, Agentur-, Produktions- eller anden Erhvervs-Virksomhed ved Siden af; mange Detailforretninger har en Del Grossistsalg, Fabrikker har nogen Grossistforretning o. s. v. I Statistikken er disse Virksomheder nemlig optalt som to eller flere selvstændige Forretninger, medens Indehaver, Personale og Omsætning er delt imellem dem. Alligevel har de optalte Engrosvirksomheder i Gennemsnit en Omsætning paa c. 600.000 Kr. og Agenturerne paa c. 250.000 Kr., men Tallene dækker naturligvis over store Forskelligheder.

Engroshandelens Omsætning er, som man ser, ialt c. 4.500 Millioner, et overordentlig stort Beløb, der er et Vidnesbyrd om den omfattende Virksomhed, som Handelen udfolder som Formidler af Varernes Omsætning paa deres Vej fra uden- og indenlandske Producenter til Forbrugere. Naar dette Tal er saa stort, skyldes det som tidligere berørt, at mange Varer bliver talt »dobbelt«, idet de i Omsætningen og paa de forskellige Produktionstrin passerer Agentur og Grossistvirksomheder flere Gange paa Vej fra Raavare til færdigt Produkt. Samtidig gaar paa den anden Side en stor Del af den Engros-Omsætning, der finder Sted, som omtalt udenom de her optalte Engros-handelsvirksomheder, f. Eks. direkte til og fra Industrivirksomheder, mellem saadanne indbyrdes, fra Industri til Detailhandel o. s. v. altsammen Tal, der ikke i Statistikken er medregnet i Handelens Omsætning.

Engrosvirksomhederne er overvejende beliggende i Byerne. Nedenstaaende Tabel viser de egentlige Engros-Virksomheders Antal, Personel og Omsætning i Procent fordelt paa de tre Landsinddelinger:

	Antal		Samlet		Samlet	
	Virksomheder		Personel		Omsætning	
Hovedstaden . . . . .	3.112	51 %	30.722	61 %	2.185	61 %
Provinsbyerne . . . . .	2.408	40 %	17.903	35 %	1.339	37 %
Landkommuner . . . . .	524	9 %	1.836	4 %	84	2 %
	6.044	100 %	50.461	100 %	3.608	100 %

Over Halvdelen af Virksomhederne ligger i Hovedstaden og har over 60 pCt. af Personalet og Omsætningen. Provinsbyerne har omtrent hele Resten, idet kun en meget ringe Del af Engros-handelen ligger i Landkommunerne, skønt Forstæderne til forskellige Byer regnes med til Landet. — Ogsaa Agenturerne ligger langt overvejende i Byerne, men med en forholdsvis særlig stor Omsætning i Hovedstaden.

Den nævnte Erhvervstælling har foretaget en Opgørelse over de egentlige Engrosvirksomheders Driftsform. De fordeler sig i 1935 saaledes:

	Virksomheder		Personale		Omsætning	
	Antal	%	Antal	%	Mill. Kr.	%
Enkeltmandsfirmaer . . . . .	3.865	63 %	20.314	40 %	1.208	34 %
Interessentselskaber . . . . .	569	10 %	6.211	12 %	346	9 %
Aktieselskaber . . . . .	1.419	24 %	20.585	41 %	1.509	42 %
Andelsselskaber . . . . .	191	3 %	3.351	7 %	545	15 %
Ialt . . . . .	6.044	100 %	50.461	100 %	3.608	100 %

Enkeltmandsfirmaerne er saaledes i stort Flertal, med c. 63 pCt.; derefter følger Aktieselskaberne med 24 pCt., Interessentselskaber med 10 pCt. og Andelsselskaber med 3 pCt. Personalets og Omsætningens Størrelse viser imidlertid, at Aktieselskaber og Andelsselskaber overvejende hører til de største Virksomheder, dette gælder ikke mindst Andelsforetagenderne, som særlig tager Del i Handelen med *animalske Landbrugsprodukter*, hvoraf de har omtrent Halvdelen af den samlede Engros-Omsætning (og som forøvrigt ogsaa omfatter Halvdelen af Andelsselskabernes Omsætning), med *Frø, Korn, Foder- og Gødningsstoffer*, hvoraf de bestrider c. en Fjerdedel af Omsætningen, og med *Kolonialvarer* o. l., hvoraf Andelsselskaberne har c. 12 pCt. For de øvrige Brancher er Andelsselskabernes Omsætning i Forhold til den samlede Engroshandel i de paa-gældende Grupper ringe. Fra 1925 til 1935 er der ingen større procentvise Forskydninger, kun er Antallet af Interessentselskabernes Omsætning gaaet noget ned til Fordel for Enkeltmandsfirmaer og Aktieselskaber.

Det sidste Led i Vareomsætningen, Handelen med færdige Varer til Forbrugerne, er *Detailhandelen*, der baade med Hensyn til Antal Virksomheder og beskæftigede Personer danner den største Gruppe indenfor den samlede Handel. Ved Tællingen 1935 var der c. 78.000 Detail-Virksomheder her i Landet med c. 154.000 beskæftigede Personer, Indehaverne indbefattet, og med en Omsætning paa c. 3.000 Millioner Kr. Detailforretningernes Antal og Personale er — som allerede kort berørt — i stadig Vækst; fra 1925 til 1935 steg Antallet af Butikker saaledes fra 65.000 til de nævnte 78.000, og Antallet af beskæftigede fra 114.000 til 154.000. Det er de foran anførte Forhold: mindre Hjemmeproduktion, større Forbrug, nye Varer, udvidet Service m. v., der gør sig gældende, hvortil kommer en forøget Specialisering paa en Række Omraader, en Del Haandværksvirksomheders Overgang til at blive Salgsforretninger m. m. m.

Detailhandelens Opgave er i første Række at sørge for Forbrugernes direkte Forsyning med »færdige« Varer af enhver Art, hvorved tænkes dels paa helt færdige Varer, der tjener det daglige Forbrug, dels andre Varer til videre Anvendelse eller Færdiggørelse i Hjemmene, f. Eks. Metervarer til Syning, o. m. a. Men iøvrigt er Grænserne mellem Detailhandel, Engroshandel og andre Handelsformer ikke strengt afstukket; saaledes sælger Engros-Virksomheder ofte til større Forbrugere, f. Eks. Restaurationer og Haandværkere, medens Detailhandelen ogsaa har en stor Del af Salget paa disse Felter, ikke mindst Materialer og Hjælpes-toffer til Haandværk og andre, væsentlig mindre, producerende Virksomheder. Man træffer Forsendelsesforretninger, der sælger direkte til private Forbrugere, og i enkelte Brancher sælges der ofte paa lignende Maade en Del udenom Detailhandelen (f. Eks. Støvsugere m. v.). Med Hensyn til den rent statistiske Op-gørelse af Detailhandelens Omsætning i Forhold til Forbruget, er det allerede

bemærket, at en Del Omsætning af Forbrugsvarer ikke gaar gennem Detailhandelsvirksomhederne, f. Eks. en Del Mælk, Gartneriprodukter, Smør og Æg m. v. paa Landet.

I Sammenhæng med Detailhandelens Virksomhed med Hensyn til Forbrugernes Forsyning og Opretholdelse af Lager af de forskellige Størrelser, Arter og Typer indenfor de mange Brancher maa man ogsaa nævne Detailhandelens kortere eller længere Kreditgivning, som indenfor visse Brancher og indenfor forskellige Kundekredse er af stor Betydning.

Som det Handelsled, der er nærmest Forbrugerne, har Detailhandelen en betydningsfuld Opgave som sagkyndig Raadgiver for Køberen; som Mellemlid mellem Grossist ev. Fabrikant eller anden Producent og Forbrugeren, vil Detailhandelen endvidere være vejledende for Produktionen med Hensyn til Købernes Behov, Ønsker og Smag, og ind under begge disse Omraader kommer Detailhandelens Betydning for Indarbejdelse af nye Varer, den Udvidelse af Forbruget, der betyder den større og billigere Produktion.

Detailhandelen omfatter efter Erhvervstællingen i 1935 som foran nævnt 78.000 Virksomheder, der fordeler sig paa de forskellige Branche-Grupper som nedenfor vist.

	Antal Virksomheder	Samlet Personel	Samlet Omsætning Mill. Kr.	Omsætn. pr. Virksomhed Mill. Kr.
Nærings- og Nydelsesmidler . . . . .	47.313	92.766	1.784	37.700
Beklædning o. l. . . . .	10.990	28.102	561	51.000
Bygningsartikler o. l. . . . .	2.732	5.349	134	48.900
Møbler o. l. Indbo . . . . .	3.571	4.491	96	26.600
Husgeraad . . . . .	4.149	8.707	126	30.400
Andre Artikler til personligt Brug	2.768	6.400	76	27.500
Befordringsmidler . . . . .	2.764	3.266	120	43.400
Andre Artikler væsentlig til er- hvervsmæssigt Brug . . . . .	3.006	3.769	80	26.700
Detailhandel iøvrigt . . . . .	914	998	12	13.200
Tilsammen . . . . .	78.207	153.848	2.989	38.200

De 78.000 Virksomheder beskæftiger ialt — Indehaverne indbefattet — c. 154.000 Personer eller kun c. 2 pr. Forretning. Men der er naturligvis store Forskelligheder, ligefra Forretninger, der drives af en enkelt Mand sammen med anden Virksomhed, og som derfor kun er talt for  $\frac{1}{2}$  Mand, til de store Varehuse med Hundreder.

Naar Antallet er saa stort, og Omsætningen i Gennemsnit ikke er større end de 38.200 Kr., som Tabellen viser, skyldes det i nogen Grad et lignende Forhold, som er nævnt under Engroshandelen, at Detailhandel ikke sjældent drives sammen med en anden Virksomhed, f. Eks. Haandværk eller Reparation o. l. I saadanne Tilfælde tælles den paagældende Virksomhed for to (een Handelsvirksomhed og een af anden Art), og Personel og Omsætning deles mellem dem. Erhvervstællingen viser, at 39.400 Detailhandelsvirksomheder — det er Halvdelen — højst beskæftiger 1 Person (Indehaveren), men at disse Virksomheder tilsammen kun beskæftiger c. 31.000 Personer, d. v. s. at en Række Inde-

havere er »delt« mellem deres forskellige Virksomheder (Haandværk el. a.) og saaledes kun regnet for  $\frac{1}{2}$  Person i Handelen. Disse Virksomheder, med en hel eller halv Person, har gennemgaaende en meget lille Omsætning (13—14.000 Kr.), men udfylder dog en vigtig Mission ved lokalt at bestride en Omsætning af visse Varer. Iøvrigt har Statistikken her formentlig en lille Brist, idet den paagælden-



I et af Frihavnens Pakhuse.

de Købmands Familie af og til hjælper i Forretningen uden at være talt med i Statistikken.

Det store Antal Butikker har ofte givet Anledning til Drøftelser, og nogle vil mene, at det fordyrer Varerne. Spørgsmaalet er utvivlsomt overvurderet, idet Befolkningens Fordeling mellem By og Land og det store Forbrug m. m. ikke gør Antallet urimeligt. Beregninger over, at langt færre Forretninger kunde bestride Omsætningen, gælder ikke overfor de meget forskelligartede Krav, som Forbrugerne stiller til de Forretninger, de ønsker at handle i (med stort eller kun nødvendigt Vareudvalg, elegante eller mere jævne Butikker, store Forret-



ninger eller smaa Udsalg i Nærheden, hvor man kan handle uden at være »paa-klædt«, og hvor man kender Indehaveren, o. s. v.). Der har dog før Krigen været visse Planer fremme om at dæmme op for den Tilgang, som særlig i visse Brancher finder Sted af uuddannede Folk, der mener, at de her har funden en let Levevej, men som kun opnaar i Løbet af kort Tid at sætte deres lille Kapital til.

Med Hensyn til, at det store Antal Butikker her i Landet skulde fordyre Varerne, maa det bemærkes, at Handelsomkostningerne i de forskellige Lande — incl. Danmark — ligger paa nogenlunde samme Højde, og at de større Omkostninger ved de omtalte smaa Forretninger næppe giver sig Udslag i højere Priser men i, at Indehaveren faar en ringere Løn for sit eller Familiens Arbejde. Et Forsøg paa ad planøkonomisk Vej at bringe Antallet af Forretninger ned i Haab om at formindske Omkostningerne vil derfor næppe give det tænkte Resultat men derimod gribe ind i Befolkningens Sædvaner og Forhold paa en Maa- de, der vil virke direkte generende baade for Befolkning og Handel.

Medvirkende til det større Antal Forretninger har den tidligere berørte Specialisering inden for Handelen været. Saaledes er der udskilt en Række Forretninger, der kun handler med forholdsvis faa Varer: Kaffe, Tobaksvarer, Konfektur, Radio, Cykler, Sportsudstyr, Frugt og Mejerivarer m. v., samtidig med at disse Varer for en Del fortsat føres indenfor de mere omfattende Grupper: alm. Købmandshandel, Kolonial, Isenkram m. v. Der er paa den anden Side opstaaet større Forretninger, der samler en Række Varer under deres Domæne, f. Eks. Stormagasinerne (i 1935 var der dog kun 15 Forretninger med over 100 Personer i Gennemsnit med en samlet Omsætning paa 100 Mill. Kr. eller 3 pCt. af Detailomsætningen). Endvidere er der opstaaet forskellige Filialforretninger, Firmaer, der indenfor en bestemt mere eller mindre omfattende Varegruppe har Forretninger i et stort Antal Bydele eller Kommuner Landet over; flere Forretninger af denne Art i samme Kommune tillades i Næringsloven, naar de er forbundet med Fabrikation af en Del af de Varer, der handles med.

Som det fremgaar af foranstaaende Tabel, omfatter Detailhandelen vidt forskellige Forretninger, ligefra smaa Butikker med Mælk og Brød til Automobilforretninger, Stormagasiner m. m., og der er selvsagt stor Forskel paa Størrelsen. Halvdelen af Forretningerne — 39.400 — beskæftigede, som det allerede er omtalt, højst een Person og havde en Omsætning paa 13—14.000 Kr. i Gennemsnit, og 35.700 eller godt 45 pCt. havde gennemsnitlig et Personel paa 2—5 og en Omsætning paa omkring 45.000 Kr. Disse to Grupper af Forretninger, der omfatter c. 95—96 pCt. af alle Detailforretninger, har c. 77 pCt. af Personalet og 70 pCt. af Omsætningen, medens de godt 3.000 Firmaer, der beskæftiger over 5 Personer, udgør 4 pCt. af Forretningerne med 23 pCt. af Personalet og 30 pCt. af Omsætningen. Som man ser, følges Størrelsen af Personale og Omsætning nogenlunde, — naar den store Gruppe har lidt større Personale i Forhold til Omsætningen, skyldes det de forannævnte helt smaa Forretninger, — og denne omtrent samme Omsætning pr. Person i Gennemsnit viser, at der ikke spares Personale og i Almindelighed heller ikke Omkostninger i de større Forretninger, idet det større Vareudvalg, den udvidede Service, Publikums større Krav til disse Forretninger medfører en talrig Betjening.

Inden for Detailhandelen er Enkeltmands-Virksomhederne langt de overvejende, som man ser af nedenstaaende Tabel:

	Virksomheder		Personale		Omsætning	
	Antal	%	Antal	%	Mill. Kr.	%
Enkeltmandsfirmaer . . . . .	72.055	92.1	127.300	82.7	2.236	74.8
Interessentselskaber . . . . .	1.432	1.8	5.561	3.7	138	4.7
Aktieselskaber . . . . .	1.927	2.5	11.990	7.8	288	9.6
Andelsselskaber . . . . .	2.793	3.6	8.997	5.8	326	10.9
	78.207	100.0	153.848	100.0	2.988	100.0

Ogsaa her ser man, at Aktieselskaberne og Andelsselskaberne har et større Antal Personale og større Omsætning i Gennemsnit. Brugsforeningerne har c. 11 pCt. af Omsætningen. Denne falder ganske overvejende paa Kolonial eller rettere alm. Købmandshandel samt Korn- og Foderstofhandel, idet Brugsforeningerne her bestrider tæt til en Trediedel af Omsætningen; til Gengæld har de kun en beskedent Part af Omsætningen i de øvrige Grupper og nogle af dem beskæftiger de sig slet ikke med.

Den saa ofte omtalte Strid mellem Brugsforeninger (Andelsforretninger) og den private Handel skal man ikke her komme nærmere ind paa, det skal kun nævnes, at Handelsens Beklagelse, hvad Andelsforetagenderne angaar, ikke gælder Handelsformen men det kendte Skatteprivilegium, idet Handelen finder, at disse Forretninger, der saavel inden for Engros- som Detailhandelen virker ganske som andre Foretagender, forlængst er ophørt med at opfylde de Forudsætninger, der i sin Tid betingede, at mindre bemidlede Forbrugeres Vareindkøbs- og Varefordelings-Sammenslutninger blev skattefrie.

I Modsætning til Engroshandelen er Detailhandelen, som det er at vente, mere jævnt fordelt over hele Landet.

	Antal Virksomheder		Samlet Personel		Samlet Omsætning Mill. Kr.	
	Antal	%	Antal	%	Mill. Kr.	%
Hovedstad . . . . .	20.940	27 %	52.867	35 %	1.018	34 %
Provinsbyer . . . . .	26.133	33 %	57.044	37 %	1.040	35 %
Landkommuner . . . . .	31.134	40 %	43.937	28 %	930	31 %
	78.207	100 %	153.848	100 %	2.988	100 %

Befolkningen er rundt regnet delt med knap 25 pCt. i Hovedstaden, knap 25 pCt. i Provinsbyerne og godt 50 pCt. i Landdistrikterne, herunder Forstæderne, og man vil saaledes se, at Detailhandelens Forretninger med henholdsvis 27, 33 og 40 pCt. er nogenlunde ligeligt fordelt efter Befolkningstallet. *Hovedstaden* har i Antal af Forretninger kun godt og vel, hvad der svarer til Befolkningen, men betydeligt mere, naar man regner efter Personale og Omsætning. Dette skyldes bl. a., at Befolkningen i Hovedstadens Forstæder naturligvis handler en Del inde i Byen, og det samme gør en stor Del tilrejsende fra det øvrige Land, desuden er Priserne og Kravene til Service noget større der. *Provinsbyerne* har flere Forretninger end Hovedstaden og noget over, hvad der svarer til Befolkningstallet, og dette gælder, som man ser, endnu mere med Hensyn til Personale og Omsætning, hvilket er naturligt, da Byerne ofte har en betydelig

Oplandshandel. *Landdistrikterne* har 40 pCt. af det samlede Antal Forretninger men lavere Procentdel Omsætning og Personale, hvilket skyldes det nævnte Forhold, at en Del Indkøb — vel navnlig af dyrere Varer — foretages i Byerne.

I det foregaaende er omtalt den egentlige Engroshandel, Agenturer og Forretninger af forskellig Art med Engroskarakter (Dagblade og Forlag, Kreaturhandlere, Øldepoter m. v.) samt Detailhandelen. Tilsammen omfattede Handelen saaledes i 1934 c. 90.000 Virksomheder med et samlet Personel paa c. 220.000 og en Omsætning paa tæt til 7½ Milliard Kr.

Under Handelserhvervet medtager Erhvervstællingen ogsaa Restaurations-Virksomheder, hvoraf der er 8.359 med et Personel paa 38.600 og en Omsætning paa 256 Mill. Kr. — Den samlede Handelsgruppe bestaar derefter af godt 98.000 Virksomheder med et Personel paa op imod 260.000 og en Omsætning paa c. 7.750 Mill. Kr.

Men til denne Hovederhvervsgruppe kan egentlig medregnes forskellig anden Virksomhed, nemlig *Banker, Sparekasser* og andre *Pengeinstitutter, Forsikringsvirksomhed, Annoncebureauer, Ejendoms-Kommissionærer* m. v., der under Erhvervstællingen blev opgjort i specielle Grupper.

	Antal Virksomheder	Personel
Pengeinstitutter . . . . .	1.376	10.474
Forsikringsvæsen . . . . .	560	4.706
Annoncebureauer . . . . .	82	620
Ejendomshandlere . . . . .	691	869
	2.709	16.669

Medregnes denne Gruppe, kommer det samlede Antal Virksomheder op paa c. 101.000 med et samlet Personel paa c. 275.000, en Gruppe, der med tilhørende Antal Forsørgede danner en meget betydelig Del af Befolkningen.

Sammen med *Handelen* nævnes ofte *Transportvirksomhed*, idet denne for en overvejende Del er et Led i Vareomsætningen. Da Skibsfarten er et selvstændigt Hovederhverv, og en meget væsentlig Del af Landtransporten bestrides af Statsforetagender og derfor næppe henhører under denne Fremstilling, er ogsaa den øvrige som privat og selvstændig Virksomhed drevne »Transportforretning« holdt udenfor dette Afsnit. Men for en Ordens Skyld kan nævnes, at Erhvervstællingen opgør Antallet af *Speditører, Skibs- og Toldklarere* m. v. til 214 med et samlet Personale paa 986, Antallet af *Vognmandsforretninger*, herunder Rutebiler, til 11.157 med et Personale paa 20.883 og *Flytte-, Bud- el. Forretninger* til 285 med et Personale paa 1922.

# SKIBSFARTEN I DANMARK

FRA DE ÆLDSTE TIDER TIL VORE DAGE

Af *Kay Larsen*.

» **H**AVET omkring Danmark vort moderlige Hav«, skriver Digteren, thi som et gammelt moderligt Hav har Havet været for Danskerne fra de ældste Tider.

De tidligste Fartøjer har kun været udhulede Træstammer, svære Egetræsbaade, som vore skindklædte Forfædre har staget eller roet sig rundt med langs Kysterne, paa de talrige Fjorde og Vige og til de skovklædte Øer. Denne Form for Sejlads har ikke meget at gøre med kommende Tidens Udvikling i Skibsfarten; men den var en Begyndelse, en primitiv Stræben efter at underlægge sig Havet, der laa saa forjættende nær og lokkende.

Fra den simple Stenalder til Vikingetiden, — nærmere betegnet Bronzealderen fra 1500 til 400 f. Kr., — er der allerede sket et stort Fremspring paa Skibsbygningens Omraade. Baadene er blevet større med Mast, Sejl, Ror og Aarer; der opgives Skibe med indtil 70 Mands Besætning, og den udviklede Skibsbygning bevirkede, at Skibsfarten blev en af Befolkningens Hovednæringsveje. Fra 400 — 200 f. Kr. har vi et Skibsfund fra denne Tid: »Hjortspringbaaden«, som er den ældste, plankebyggede, tidsfæstede Baad. »Hjortspringbaaden« ejer hverken Mast eller Sejl, men har været padlet frem af Aarer. Sandsynligvis har den været et Krigsskib med 24 Mands Besætning. »Nydambaaden«, — et andet af vore Fund fra de tidlige Tidens Danmark, — er fra 4. Aarh. e. Kr. Det er et stort og kraftigt Fartøj, 23 m lang mellem Stævnspladserne, 3¼ m i Bredden og godt 1 m i Dybden, rummende en Besætning paa 45 Mand.

Vikingetiden eller de to Aarhundreder, der ligger før Aar 1000, — skabte de kendte »Vikingskibe« med »Løvehovede og Hjertespejl«, som vi kender det fra Helleristninger og fra flere Fund, af hvilke det betydeligste er det berømte »Gokstadskibet« fra Norge. »Gokstadskibet« er Typen paa de Vikingesnekker, der drog paa Langfarter mod England, Belgien, Holland, Frankrig ind i Middelhavet til Italiens Kyster og helt til Miklagaard, eller det nuværende Istanbul. Skibet er 24 m langt, 5 m bredt og 2 m dybt og er en Kombination af en Ro- og Sejlbaad med et stort, bredt Sejl og 16 Aarer paa hver Side. »Ladbyskibet«, — der var 22 m langt men kun 3 m bredt, — har antagelig, som »Gokstadskibet« ført Mast og Sejl.

Vikingskibet har været en Blanding af et Handels- og Krigsfartøj, men fra

Slutningen af Aar 800, spaltedes Skibsbygningen i Langskibe eller Kampskibe og i Knarrer eller Købmandsskibe, der var rummeligere, bredere og højere. Kampskibene er blevet større og rummer nu indtil 90 Mands Besætning; enkelte som Olav Trygvasons berømte Skib »Ormen hin lange« skal have haft en Besætning paa 300 Mand.

Før Slutningen af det 8. Aarhundrede er de Beretninger, der findes om Danernes Færd meget sparsomme, men herefter tager de Fart og bliver hyppigere, saa vi nu med Bestemthed kan sige, at Danmark i Vikingetiden hovedsagelig var orienteret mod Vest. Hedeby var den store Handelsstad, hvorfra Handelsvejene ikke alene gik mod Vest, men ogsaa mod Nord og Øst, ja saa betydelig var Byen, at den endog var kendt i den arabiske Kulturverden.

Eventyr- og Erobrertrang førte Vikingerne paa Langfarter. I 844 var der saaledes et stort Togt til den pyrenæiske Halvø og Nordafrika; i 895 sejlede en Flaade paa 62 Skibe ind i Middelhavet og hærgede Kysterne i Sydfrankrig og Italien, ja til selve Rom planlagde Vikingerne et Togt, men de kom ikke længere end til en lille By ved Pisa. Til Frisland eller Holland, til Belgien op ad Scheldefloden og i Nordfrankrig drog Vikingeskibene frem; thi det nye Erhverv var frugtbringende, overalt maatte Folk og Riger bøje sig under Vikingernes Stormbølger.

Svend Tveskægs og Knud den Stores Erobring af England 1017—1019 blev som en direkte Fortsættelse af Vikingetogene; men efter Knuds Død i 1035 gik det tilbage og det store, nordiske Rige blev splittet. En Blomstringsperiode optraadte først under Valdemar den Store og hans to Sønner omkring Aar 1200, hvor Erobringstogterne gik sydpaa.

Skibstyperne gennemgik ikke nogen større Forandring, skønt der nu fandtes flere forskellige; smaa hurtigsejlende Skibe, de tungere Købmandsskibe som Knarrer, Byrdinger og Busser og Krigsskibe, der stadig bestod af Langskibe, som ejedes af Kongen og Landets Stormænd. 1400 Skibe, mange med 120 Mands Besætning, ejedes saaledes af Valdemar Sejrs.

Baade i Vikingetiden og i Tiderne herefter blev Skibsfarten kun drevet i Forars- og Sommertiden, og man sejlede nødtigt, naar det blev mørkt; Fyr fandtes ikke og Magnetnaalen kom først til Norden fra omkring 1200. Paa Handelsskibene var der en »Styrmand«, der svarede til vor Tids Skipper, og som ofte var Skibets og Ladningens Ejer. Matroserne var selv Handelsmænd, og de fik deres Varer med Skibet mod at udføre Arbejdet om Bord; de maatte selv sørge for Kosten, og Logis havde de paa Dækket, hvor de sov under aaben Himmel, oftest to og to i store Soveposer. Styrmanden var ikke ubetinget Skibets eneraadende, men maatte forhandle med Matroserne, og Skibssamfundet var derfor præget af en vis demokratisk Aand.

Hedeby og Ribe var de første store Handels- og Havnebyer, senere fulgte flere efter, og under Valdemarerne var der et halvthundrede Købstæder, der ejede en stor Skibsfart. Skibene sejlede paa Tyskland, Holland og England; fra Rhinen iragtedes Tufsten til Kirkebygninger og fra Ribe udskibedes der Heste; et Aar ikke mindre end 8400 Heste.

Et stort Opsving tog Skibsfarten under de store Sildefiskerier i Øresund omkring 1100. Mange Skibe kom med Varer til Skanør og Falsterbo og flere Skibe

sejlede derfra med Lasterne fyldte med blanke Sild til de fleste af Europas Havnebyer. Men en stor Del af den nordiske Skibsfart og Sildefiskeriet i Øresund kom ind under Hanseforbundet, der fra ca. 1240 indførte alle nødvendige Varer i Danmark.

Hanseaterne benyttede en ny Skibstype »Koggen«. Det var brede, tunge men rummelige Skibe, der havde en høj Beklædning; altsaa udpræget Fragtskibe, der kunde medføre tung Last, som Korn, Salt og Øl. Medens Koggen svarer til vor Tids Skonnert, opstod der yderligere Snekker og Skuder af Størrelse som vor Tids Jagter. I det 15. Aarh. indførtes nye Forbedringer ved Sejlskibene, idet man nu lærte at manøvrere med Sejlene, men Forskellen mellem Krigs- og Handelsskibet var stadig ikke stor, — Skibene kunde bruges baade i Krig og Fred.

Ogsaa København havde Skibsfart i de Tider, thi i 1275 blev det tilladt Borgerne at losse fra Ladebroen, og der blev taget en Afgift af Skibe, som gik til Sildemarkedet i Skanør. Byens Havn dannedes først af en Havbugt, som Vest for Nikolaj Kirke gik over Højbroplads; udenfor denne laa nogle Sandbanker, Bremerholmen, og indenfor Holmen var en Ankerplads med Indsejling Øst fra.

Byens rige Skibsfart virkede truende paa Hanseaterne, som flere Gange under Krigsforhold sænkede indadgaaende Skibe i Løbene for at standse Skibsfarten paa København. Endvidere søgte de at kapre saa mange danske Skibe som muligt, og alene i Rostock blev der i Løbet af kort Tid taget ikke mindre end 61 danske Fartøjer. Hanseaterne lagde ogsaa deres klamme Haand paa Nordens Skibsfart i Begyndelsen af det 15. Aarh., men saa overtog Hollænderne og Englænderne Førerstillingen paa Havene. Samtidig begyndte ogsaa danske Skibe, — understøttet af en veludrustet Orlogsflaade, — at sejle paa Nord- og Østersøen, paa Frankrig og Spanien, og et Handelsselskab blev stiftet i 1447. Men Sejladsen var endnu meget usikker og Sejltiden varede kun fra Marts til Oktober.

Christian den Anden interesserede sig meget for Skibsfarten, men Hollænderne ejede den største Del af Skibsfarten og bragte de nødvendige Artikler, som Salt, til Landet. Under Christian den Anden omtales for første Gang Sømærker, idet en Afgift blev opkrævet af forbisejlende Skibe for Søtønderne ved Midelgrunden. Kongen gjorde tillige alt, hvad han kunde, for at København skulde indtage Lybæks Førerstilling i Handelen paa Østersøen, og Byen voksede som en vigtig Handelsplads. Endvidere paahød Kongen i 1521 en Strandingslov for at værne de skibbrudne, saa de ikke stod retsløse ved en Stranding.

I Holland var der i 1460 blevet konstrueret en ny Skibstype »Kraveller« eller »Karaveller«, der var større end tidligere Tidens Skibe; og allerede inden 1500 naaede man Skibsstørrelser, der ikke blev overgaaet før omkring 1800. Karavellen var smal i Stævnen, medens Agterskibet derimod var bredt afsluttet af en plan Flade eller Agterspejlet. De var forsynet med 3 Master, og paa de to forreste Master fandtes 2—3 firkantede Raasejl, medens Agtermasten bar et trekantet Sejl. Fra Holland kom ogsaa »Fløjten«, en anden og ny Skibstype fra 1598. »Fløjten« var længere og smallere end Koggen og Karavellen og uden Karavellens høje Agterskib, Masterne derimod var højere. Takket være »Fløjten«, — der sejlede hurtigere og manøvrerede let op mod Vinden, — lykkedes det efterhaanden Hollænderne at konkurrere Spanierne og Portugiserne ud. Fra »Fløjten« udvikledes Typen til Barker og Fuldskibe.

Indenfor Smaaskibene fandt der ogsaa en stærk Udvikling Sted. »Bøjerten« var Typen paa et saadant Smaaskib; det var et aabent, fladbundet og klinkbygget Fartøj.

### *Skibsfarten i Udvikling.*

I 1562 udstedte Frederik den Anden den første danske Søret, og 7 Aar efter udsendtes den første, danske Søbog. I Søretten gives der Regler for Forholdet mellem Skipper og Reder, om Styrmandens Pligter og om Disciplinen om Bord. Søbogen gav Oplysninger om, hvilke Kursretninger Skibene skulde holde for at styre uden om Rev og Grunde, og Bogen var illustreret med Silhouetter af vore Kyster set fra Søen, saa Søfolkene kunde se, hvor de befandt sig.

Skibsfarten blev ogsaa hjulpet paa andre Maader, idet det 1560 blev bestemt ved Lov, at der skulde oprettes Fyr paa Skagen, Anholt og Kullen, og der endvidere blev anbragt Søtønder ved Nymindegab, Skagen, ved Kastrup og mange andre Steder.

Den nordiske Syvaarskrig standsede for en Aarrække Forholdene til Søs og virkede mod al Udvikling, men da den blev afsluttet, oplevede Danmark en stærk Opgangstid, og gennem de næste 40 Aar blomstrede den danske Handel og Skibsfart. I denne Periode opstod flere betydende Handelsmænd og Redere, som Odensekøbmanden Oluf Bager, der eksporterede Korn og siges at have ejet 7 Skibe. Større var Københavneren, Borgmester Markus Hess, der i 1569 ejede 12 Skibe, som gik paa Frankrig, Portugal og Spanien eller op til Island.

Den danske Handel og Søfart fik en god Konge i Christian den Fjerde, der gjorde, hvad han formaade, for at hjælpe Skibsfarten, der navnlig i den første Tid af hans Regeringsaar tog et stort Opsving.

Havnene blev udvidet og ombygget og intet fremmed Skib maatte medtage Last, naar et dansk Skib var at faa. Kongen oprettede i 1602 et islandsk Kompagni, endvidere et grønlandsk Kompagni, og Skibsfarten paa Guinea Kysten og paa Vestindien blev indledt. Den vigtigste Begivenhed indenfor Handel og Skibsfart var dog Oprettelsen i 1616 af det dansk-ostindiske Kompagni til Handel paa Ostindien og Kina. Man benyttede oftest ældre Orlogsskibe, som under gunstige Forhold var 19 Maaneder om Rejsen fra Danmark til Ostindien, — men Rejsen kunde ogsaa godt tage 3 Aar.

»Christianshavn« var ikke mindre end 4 Aar om at naa frem til Indien, og Admiral Ove Geddes Ekspedition var 3½ Aar borte. Men da den hollandske og portugisiske Konkurrence efterhaanden blev for stor, maatte man i 1643 standse Skibsfarten paa Ostindien og faa Aar efter blev det ostindiske Selskab ophævet.

I 1635 ved man, at Københavns samlede Tonnage bestod af 88 Skibe og 400 Fiskerbaade mod Ribes 17 Skibe. Skibene kaldtes for »Krejterter«, »Bojerter« og »Skuder«; »Krejterter« maalte fra 16—36 Læster; »Bojerter« fra 8—26 Læster og »Skuder« fra 4—32 Læster. Flaaden bestod altsaa af, hvad vi nu vilde kalde for Smaaskonnerter og Jagter.

Københavns Havn var stor, thi Bolværkerne, der var gode, kunde rumme mere end 400 Skibe og ind til Byen kunde Skibe paa op til 500 Læster eller 1000 Tons sejle; dog ankrede store Skibe helst uden for og lastede og lossede fra Baade. Og takket være den gode Havn forøgedes Skibsfarten, der i 1615 omfattede 1327 fremmede Fartøjer og i 1644 4982 Skibe.

*Op- og Nedgangsperioder.*

Det har altid været saadan, at efter en rig Blomstringstid er der fulgt golde Aar, eller efter Opgangstider har der hersket svære Aar, hvor Skibsfarten og Handelen er gaaet tilbage eller har staaet i Stampe. De mange og svære Krigs-aar har altid virket knugende paa den danske Skibsfart, saa Fredens Tid har været benyttet til at indhente det spildte og forsømte.

Tabet af Skaane, Halland og Bleking kom til at betyde et smerteligt Snit i

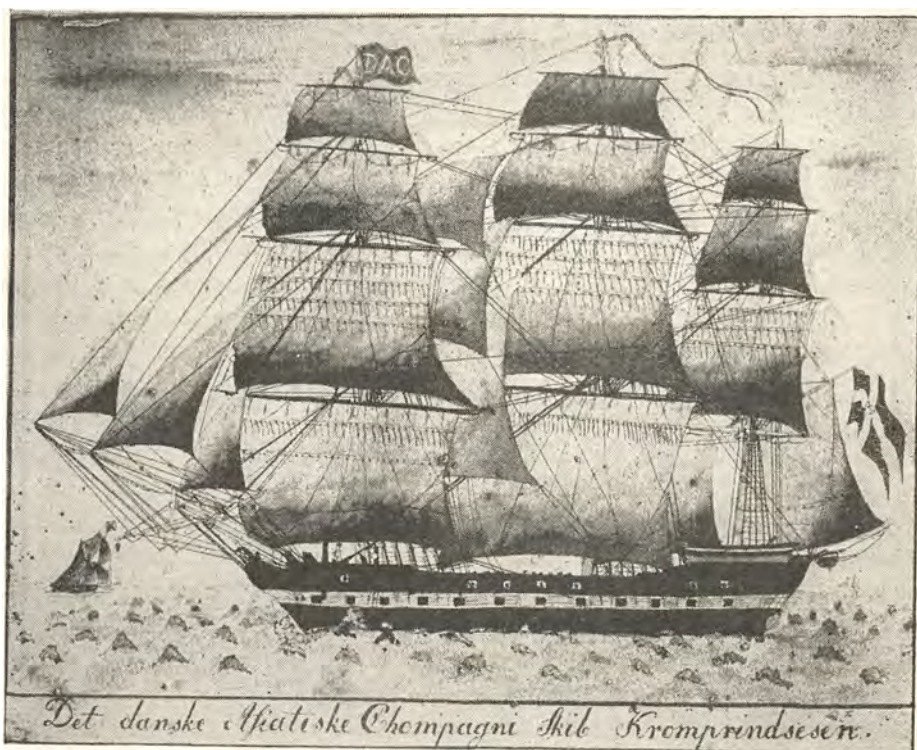

»Kronprindsessen«, tilhørende Asiatick Compagni.

Skibsfarten, thi i Helsingborg, Malmø og Landskrona havde mange danske Skibe haft deres Hjemsted; og den Sejlads, der gennem mange Aar havde været mellem Sjælland og Skaane, blev nu helt indstillet. Hvor triste og nedslaaende Forholdene var her i Landet, faar man tydeligst at mærke i følgende Linier: »Her i Landet findes fast ingen formuende Købmand, ej heller dygtige Defensions- eller andre Koffardiskibe, saa og ingen erfarne Købmænd.«

Enevælden skulde nu se at raade Bod paa den skete Skade, og der blev oprettet Navigationsskoler i København, Bergen og Christianssand, der blev afsluttet Handelstraktater med Frankrig og England, der blev udstedt Handelsprivilegier til Skibsfart paa Island, Færøerne og Finmarken, og man forbød Hansestæderne Fiskeri i de grønlandske Farvande. Fra 1670 til 1674 herskede der voldsom Travlhed paa de danske Skibsværfter, der fordoblede Antallet af Handelsskibe. I København var der 160 Skibe inklusive 22 Defensions-skibe, Krejterter, Jagter, Skuder og Galliøter; og af Provinsstæder med den største Skibsfart kan nævnes



Læsø med 63 Skibe, Aalborg 51, Aarhus 40, Fredericia 38, Ebeltoft 37, Nakskov 30; eller i hele Landet 903 Skibe, i Hertugdømmerne 282 og i Norge 1011.

I 1687 lysnede det atter for Skibsfarten; og i den Krig England og Nederlandene førte mod Frankrig 1688—97 blev der proklameret Blokade af den franske Kyst. Danmark-Norge og Sverige indgik da i et Neutralitetsforbund og hævdede ved Konvojering af Handelsskibene deres Ret til at sejle paa Frankrig. De Allierede blev derfor tvunget til at ophæve Blokaden, og Følgen var, at en stor Del af Skibsfarten herefter gik over til de skandinaviske Redere.

### *Den gyldne Periode til 1807.*

I 1730 udsendte man atter, — efter lange Tiders Forløb, — et Skib til Kina, og det vendte tilbage med saa stort et Udbytte, at man igen fik Øjnene op for, hvor fordelagtig Skibsfarten var paa Østen. Efter Nutidsforhold var det kun et lille Skib, da det kun maalte 110 Fod i Længden og 30 Fod i Bredden; men efter Datidens Begreber var Skibene store, og et af Skibene var et forhenværende Linieskib paa 50 Kanoner. I 1732 oprettedes derfor »Det dansk-asiatiske Kompagni«, der fik mange Begunstigelser i Form af Toldlettelser, Ret til at føre Orlogsflag, Fritagelse for Sundtold, Tilladelse til at overtage det gamle Fort ved Trankebar, samt Eneret paa Handelen hinsides det gode Haabs Forbjerg. Til Udrustning og Lastning af et Kompagniskib medgik et Beløb, der i vor Tids Mønt vilde svare til  $1\frac{1}{3}$  Million Kroner.

Der blev udsendt tre til fire Skibe aarligt, og i Tiden fra 1735—45 afsejlede fra København ialt 37 Ostindiefarere, medens der indenfor samme Tidsrum forliste 7 og hjemkom 31 Skibe. De udgaaende Lasters Værdi blev opgjort til 4 Mill. Rdl., medens de indgaaende Ladninger var 9 Mill. Rdl. værd. Bemandingen var for en Ostindiefarere op til 100 Mand, og for en Kinafarere op til 150 Mand. Rejserne strakte sig over et Par Aar, men naar Skibene først var kommet hjem, og der blev holdt Auktioner i Havnen over Lasten, — der bestod af The, Krydderier, Silke, Atlasktøjer og meget andet, — indtjente Kompagniet mange Penge, thi ikke alene fra Landet selv, men ogsaa fra Udlandet kom Købere, saa Skibsfarten til Trods for Tab og Udgifter oftest var en 100 Procents Forretning.

Takket være Skibsfarten paa Kina og Ostindien og tillige fordi Hollændernes Skibsfart nu begyndte at tage stærkt af, gik den københavnske Skibsfart stærkt frem, og Byen begyndte at blive en Stabelplads for Østersølandene med østasiatiske Produkter, med spanske Vine, med islandsk Kød og meget andet.

Foruden Handel- og Skibsfart paa Forindien og Østasien, blev der drevet Handel og Skibsfart paa Vestindien af det gamle »Vestindiske og guineiske Kompagni«, der blev støttet i 1735 ved, at Tolden paa raffineret Sukker fra Udlandet blev sat i Vejret, og man udstedte Forbud mod Indførelse af Sukker fra andre Steder end fra de vestindiske Øer. En Statistik over Skibsfarten for Aaret 1745 viser, at det samlede Skibsantal var paa 600 Skibe.

I Provinsen var Skibsfarten i nogen Tilbagegang med Undtagelse af Sønderjylland, hvor Flensborg, Sønderborg, Aabenraa og Eckernførde drev en ret omfattende Skibsfart. Skibene gik i Nord- og Østersøfarten og fragtede Hør, Hamp, Jern, Træ, Tømmer, Tjære, Korn, Vin og Brændevin; Brændevin blev i Aarenes Løb en meget betydelig Udførselsartikel fra Sønderjylland til Norge. Hvor stor

den sønderjydske Skibsfart var, vil man se af en Statistik fra 1745, der opgiver 36 Skibe af 128 Skibe paa Rejse fra Norge, som hjemmehørende i Aabenraa og Sønderborg; og samme Aar fragtedes der paa sønderjydske Skibe 120 Ladninger fra Udlandet til København, heraf 52 Ladninger paa Aabenraa-Skibe og 11 paa Skibe fra Sønderborg; desuden sejlede Aabenraa-Skibe i fast Fart mellem Sverige og England.

Under Frederik den Femtes Regering blev der gjort meget for Landets Skibsfart, der kom til at naa sit Højdepunkt ved Aarhundredets Slutning, hvor de

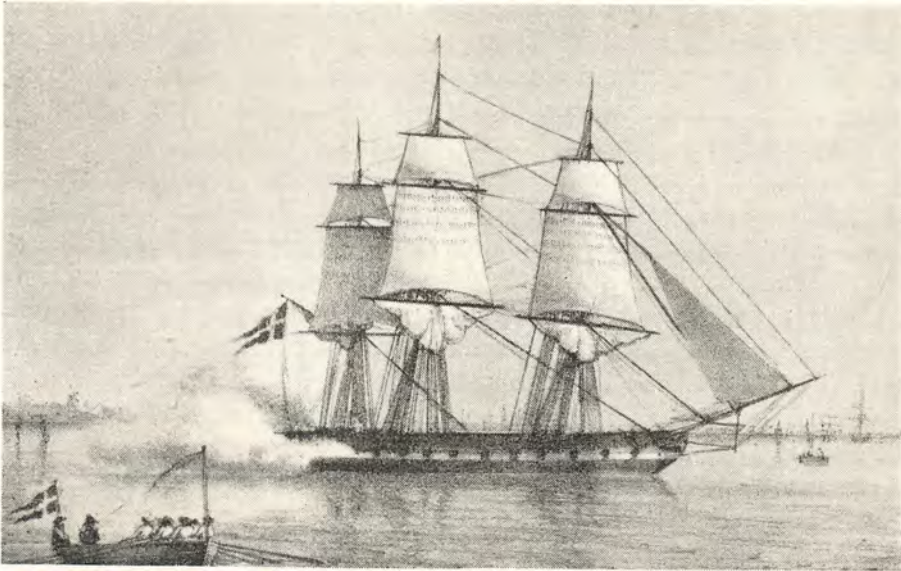

Orlogskorvetten »Galathea«.

danske Handelsskibe — støttet af en efter Landets Forhold ret stor Orlogsflaade — kunde sejle paa de fjerneste Have. Og den udvidede Sejlads, samt de lange Rejser, blev atter Aarsag til, at Skibskonstruktionen blev forbedret. Skrogene blev enklere, Opbygninger forsvandt, Sejl og Rigning forbedredes, og Bunden blev beklædt med Kobberplader. Skibene blev konstrueret efter videnskabelige Principper, men da det endnu var forholdsvis underordnet, hvorlænge Rejsen tog, forbedrede man ikke Sejlevnen, tværtimod kan man næsten sige, at Skibene fik brede og fyldige Former for at kunne rumme saa megen Last som mulig.

Forholdene var dog alt andet end sikre for Handelsskibene paa de Tider; saaledes maatte Frederik den Femte afslutte Traktater med de nordafrikanske Søroverstater, for at danske Skibe uhindret kunde sejle paa Middelhavet. Det kostede Landet ikke mindre end  $1\frac{1}{4}$  Mill. Rdl.; men det betalte sig i det lange Løb, da man først nu kunde deltage i den indbringende Middelhavs Fragtfart. Men heller ikke for der krigsførende Nationer kunde man sejle i Fred; saaledes blev 12 danske Skibe opsnappet af Englænderne i 1758, da de var paa Hjemvejen fra Vestindien.

Sejladsen paa Kina og Ostindien gav glimrende Udbytte, og desuden gik det frem med Farten paa Vestindien og paa Guineakysten, da Regeringen i 1754 over-

tog Kolonierne. Handelen blev herefter givet fri for alle danske Skibe, hvad der var en stor Fordel for Skibsfarten, der tiltog stærkt.

I 1747 fik »Det almindelige Handelskompagni« Oktroj paa at drive Skibsfart mellem Østersøen, Middelhavet og Vesteuropa, og København skulde være Stabelplads, men Skibsfarten gav kun ringe Udbytte. Kompagniet blev mest kendt for Monopolhandelen paa Grønland, Island og Finmarken, hvor det drev en betydelig Skibsfart lige til 1789. I 1769 havde dette Kompagni alene 28 Skibe i Søen; det sendte ogsaa Skibe ud paa Hvalfangst og havde i to Aar 30 Skibe i denne Fart.

Som Helhed gik det straalende for den danske Skibsfart i nogle Aar; aldrig før havde dansk Skibsfart naaet en saadan Højde og aldrig før havde Søens Folk optraadt med større Pragt, thi Skibskaptajnerne var rige Mænd, der klædte deres Sluproere i Silke og Atlask. Paa Hjemrejsen fra Kolonierne og Asien mødte Orlogsfregatterne de hjemkomne Skibe paa Afrikas Vestkyst og konvojerede herfra de rige Ladninger frelst i Havn.

For alle Samtidige maatte det derfor synes, som om dansk Skibsfart nu havde opnaaet sin Guldalder, men efter Fredsslutningen i 1783 kom der paany en Tilbagegang for den danske Skibsfart, thi en Mængde engelske, hollandske og franske Skibe, — der under Krigen havde ligget stille, — sejlede paany ud, og da der i de københavnske Pakhuse laa store Lagre af Luksusvarer, som det nu ikke var saa let at faa afsat til Udlandet, kølnedes Interessen for at sende Skibene den lange Vej over Havene for at hente nye Varer. En stor Del af Handelsflaaden blev derfor lagt op, og Regeringen maatte nu træde hjælpende til og understøtte de rige Handelskompagnier, for at disse ikke skulde gaa fuldstændig fallit, og man maatte tillade Rederne at sælge deres Skibe til Udlandet, hvad der hidtil havde været Forbud mod.

Den første gyldne Handelsperiode endte med denne alvorlige Krise, men Købmændene og Rederne høstede Erfaringer heraf, og Landet beholdt i det store og hele sin stolte Handelsflaade, hvilket kom os til Gode, under en ny Opgangsperiode, der varede fra 1792 til 1807.

Da den franske Revolution udbrød, kunde dansk Skibsfart igen i Ly af det neutrale Flag klare sig, selv om man, — som Middel mod Kaperuvæsenet, Røverstaterne og de krigsførende Magters Skibe, — maatte benytte sig af Konvojssystemet. Konvojerne bestod for det meste af fra 30 til 40 Skibe, og Konvojtjenesten blev udført af Flaadens mange og stærke Orlogsskibe, thi uden Marinens Hjælp kunde den rige Fragtfart aldrig have udviklet sig. Farterne gik paa Ostindien, Kina, Vestindien og paa Middelhavet, ja paa Ostindien var Skibsfarten saa god, at man oprettede en direkte Paketfart mellem København og Ostindien. Skibenes Antal var steget, saa København i 1798 laa inde med 358 Skibe mod de største af Provinsbyernes Flaader, der var paa 451 Skibe.

For at give et klart Indtryk af Skibsfartsforholdene umiddelbart før den store Katastrophe i 1807, citeres af »Kommercekollegiets originale Forestilling om den danske Skibsfart i 1805«: »1805 kan betragtes som et af de lykkeligste Aar. En uforstyrret Freds- og Neutralitets Nydelse midt mellem en næsten almindelig Krig paa Søen maa give en allerede udbredt Fragtfart endnu større Forøgelse, ligesom en almindelig Sundheds Tilstand i Europa har fritaget Skibsfarten for de i mange Henseender trykkende lange Karantæner, som anordnedes i det sydlige Europa i 1804. Fragtfarten for danske Skibe har været overmaade betydelig i

1805, da det danske Flag næsten var det eneste, som med Tryghed kunde besejle alle Have. Saaledes gjordes der 5614 Fragtrejser med danske Skibe i det forløbne Aar. Ved Øresunds Toldkammer klareredes der i 1805 ialt 11537 Skibe, af hvilke 1780 dansk-norske, og gennem Store Bælt passerede ialt 1007 Skibe, næsten alle danske. I Fart paa Ostindien har ingen Forøgelse fundet Sted i 1805, da Antallet af de derhen sejlene Skibe er som Aaret forud eller 21 Skibe; heraf er 4 gaaede direkte til Trankebar, 2 til Kanton og de øvrige til Isle de France, Batavia og andre Steder; de hjemvendte Skibe var 22. Til de kgl. Etablissementer i Vestindien afgik i 1805 ialt 87 Skibe og til Guineakysten afgik 1 Skib i Aarets Løb.«

Danmarks Skibsfart i vore Dage er naturligvis langt større end i den glimrende Skibsfartsperiodes bedste Dage, og kun i Sammenligning med, hvad Skibsfarten havde været før denne Periode, bar den med Rette sit glimrende Navn. Overfor England var den danske Handelsflaade ogsaa ubetydelig. Vi ejede i de bedste Aar ca. 1000 Skibe paa ialt 40.000 Læster og med en Besætning paa 7000 Mand, mod Englands Storflaade, der var paa 18.000 Skibe eller 930.000 Læster med 139.000 Mands Besætning. Freden i 1807 berøvede Danmark og Norge ikke mindre end 600 Skibe foruden hele den stolte, danske Orlogsflaade; man mistede Flaaden, Skibsfarten, Udlandets Anseelse og ødelagde Pengevæsenet.

Før det store Sammenbrud var der imidlertid blevet oprettet forskellige Institutioner, der havde Tilknytning til Skibsfarten. Saaledes oprettedes i 1726 i København »Det kgl. oktroyerede Sø-Assurance Kompagni« og i 1786 Sammenslutningen »De private Assurandører«.

Øget Sikkerhed opnaaede ogsaa Skibsfarten ved en Organisation af Lodsvæsenet og ved Oprettelsen af Fyr, og navnlig efter 1798 udvikledes Fyrvæsenet for Alvor, saaledes at Aarene op til 1807 saa det ene ny Fyr oprettet efter det andet. Havnevæsenet havde gennem de forløbne Tider været meget daarligt og primitivt, men den udvidede Handel og de mange store Skibe, ikke mindst fra Orlogsflaaden, krævede Plads, saa der nu blev ofret en Del Penge paa Opmudring af Havnebassiner.

### *Skibsfarten op til vore Dage.*

Skibstypen, der til Aar 1800 ikke i det store og hele var ændret fra 14—1500 Tallet; blev nu stadig større og gennemgik en rivende Udvikling. I Amerika udvikledes fra 1840—70 den sidste og mest veludviklede Sejlskibstype, »Klipperen«, der var hurtiggaaende, med langagtig Forstav og de høje Master med Skyskraber- og Læsejl, der ogsaa kom til at præge mange danske Skibe. Til mindre Sejladsere var Jagter og Smakker de vigtigste, samt Galeasen, der fremstod af tidligere Tidens »Bøjerten«.

En Revolution indenfor Skibsfarten blev Robert Fultons Dampskib, der sejlede sin første Tur i 1807. Og i 1819 gik »Caledonia«, — vort første Dampskib, — i Fart mellem København og Kiel; i 1828 begyndte Postdampere mellem Korsør og Nyborg, og der var 4 Dampskibe i Fart paa København. Dampskibsfarten steg nu gradvis, skønt man i Begyndelsen slet ikke regnede med den, og Datiden ingen Tro havde paa Dampskibenes Fremtid.

Af de saakaldte »Hjulbaade« havde Landet i 1845 dog kun 11, — og kun een af dem var bygget af Jern; det første Dampskib, der blev bygget her i Landet,

var »Frederik den Sjette«, der løb af Stabelen i 1830 paa det kendte Rederi Jacob Holm og Sønners Værft. I 1840 oprettedes det første Maskinværksted til Bygning af Dampmaskiner, det var Firmaet Baumgarten og Burmeister, der senere blev til det berømte Burmeister & Wain.

I Halvtredserne kom der mere Udvikling i Dampskibene, og i 1856 stiftedes »Det almindelige danske Dampskibsselskab«, der i 1866, tilsluttet to andre Sel-

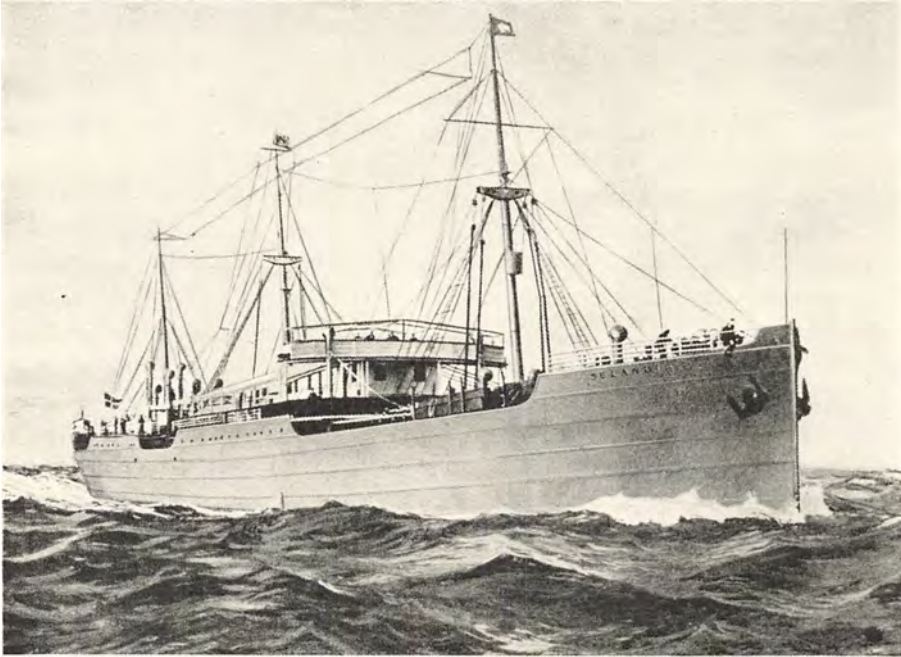

Motorskibet »Selandia«, Ø. K.

skaber, dannede »Det Forenede Dampskibsselskab«, som dengang talte 22 Skibe paa 4919 Reg. Tons.

I disse Aar op til 1870 tog Provinsbyerne et stort Opsving, da enkelte af dem oftest havde større Fart paa Udlandet end paa Indlandet. Aarhus viste den største Fremgang; mens Byens Folkemængde blev tredoblet, blev dens Skibsfart i samme Tidsrum 40-doblet.

Men en betydelig Fremgang viste ogsaa Svendborg, Randers, Odense, Aalborg og Helsingør, der uddybede og forbedrede deres Havneanlæg. Handelsflaaden var fra 1824—1852 vokset til det tredobbelte for Provinsens Vedkommende og var i stadig Stigning.

Nye Redere dukkede frem som H. P. Prior, der drev Rederivirksomhed paa Jylland og Øerne, Styrmand Paul Petersen, der startede Sejlpaketsfart mellem København og Randers og som brugte det første, danske Skruedampskib »Randers«, og C. P. A. Koch, der fik dannet »Det almindelige danske Dampskibsselskab«. I Tiden fra 1807 til 1866 kan man sige, at Grundlaget for den nyere Skibsfart blev dannet, og i 1860 udtalte C. F. Tietgen: »Der er næppe nogen Forretning, hvori det størst mulige Omfang og den størst mulige Kapital og Kapitalstyrke i den Grad forøger Chancerne for et godt Udbytte som Dampskibsrederi.«

Indenfor Sejlskibene er de almindeligste Typer blevet Bark, tremastet Skonnert, Skonnertbrig, Sletskonnert, Topsejl-Skonnert, For- og agter Skonnert, Brig, Brigantine, Galease, Slup, Jagt og Kuf.

Dampskibene har efterhaanden fortrængt Sejlskibene fra Havene og der er ikke mange tilbage af de store Sejlflaader, der tidligere hørte hjemme i Svendborg, Marstal eller paa Fanø. En lille Rest, — som et vagt Minde om de stolte Snekker, — ejer vi i Skoleskibene, som »Georg Stage« og »Danmark«, der stadigvæk pløjer Sund og Bælt i Aarets milde Maaneder.

### *Motorskibets Sejrsang.*

Fra 1898 arbejdede Burmeister & Wain paa en Forbedring af den tyske Opfinder Rudolf Diesels Motor, og det lykkedes for Ingeniør Ivar Knudsen at skabe en Motor til Skibsbrug, der var saaledes indrettet, at Skibet baade kunde drives frem og tilbage. I 1912 kunde Ø. K.'s Stifter, Etatsraad H. N. Andersen præsentere Verdens første Motorskib »Selandia«, der efter en Prøvesejlads gennem Kierlerkanalen foretog en Præsentationsrejse til Europas Hovedstæder og til Østen. Over alt, hvor det nye Skib kom frem, blev det hilst med Beundring og Anerkendelse, og dansk Sømandsdaad blev paany agtet af de store Nationer.

»Det Østasiatiske Kompagni«, der var startet i 1897, udrangerede lidt efter lidt alle sine Dampskibe og overgik efterhaanden helt til Motorskibene, der har den Fordel, at de ikke som Dampskibene skal forsynes med Kul i hveranden Havn, men kan indtage en Ladning Brændselsolie, der tillader dem at sejle Jordan rundt, før en ny Paafyldning af Tankene er nødvendig. I 1939 var over Halvdelen af den danske Handelstonnage Motorskibe, og i Antal udgjorde de 75 pCt. af den samlede Handelsflaade.

Krige og Kriser har den danske Skibsfart maattet udstaa fra de ældste Tider og optil vore Dage.

I Verdenskrigen fra 1914—18 mistede Landet ikke mindre end 12 Motorskibe, 150 Dampere og 96 Sejlskibe eller ialt 258 Fartøjer ved Torpederinger og Minesprængninger, og 523 modige danske Sømænd, — som gjorde deres Pligt til det sidste, — omkom paa Havene.

Ved den nye Verdenskrigs Begyndelse var Danmark smukt placeret mellem de skibsførende Nationer med sine 2000 Handelsskibe, men ogsaa denne Krig har krævet sine betydelige Ofre af Mennesker og Skibe, — hvor betydelige og store disse Ofre har været, er det imidlertid paa det nuværende Tidspunkt ikke muligt at opgive i Tal.



Dyrehovedstolpe fra Scheldefloden.

## EROBRINGER I DANMARK

Af *Otto Gelsted*.

**D**ET var nede paa de øde og stille Strande syd for Stevns, der sendte sin lange, graa Klint ud i det sommerblaa Hav. Vinden puslede i det stride Strandgræs, en Maage skreg, og Bølgerne pludrede. Ind mod Land spærrede spredte Lunde og Smaakrat for Udsigten. Jeg kom forbi en jublende Koloni af glade, solbrune Feriebørn, de var inde fra Frederiksbergs Kommuneskoler. En og anden Badepige i Shorts kom cyklende forbi, men Eggen blev mere og mere øde og vanskelig at komme frem i. Jeg vadede gennem Lag paa Lag af runde Sten, der trillede væk under mine Fødder. Og da var det pludselig der skete noget uventet. En øredøvende Larm rante mine Trommehinder, en lamrende Støj af Sten, der raslede og skramlede mod Metalplader. Hvad var det, der foregik her med mere end Tænders Gnidsel? Hvad var det for en sønderrivende Lyd som fra Helvedes Førgaard?

Ude i Strandkanten rejste sig hele Bjerge af ophobede Sten. Det saa fantastisk ud, som om jeg var paa en helt anden Planet end Jorden. Jeg travede gennem Sten og Sten — saadan maa det være at vandre over Maanens udtørrede Have. Stenene var nederdrægtigt haarde at gaa paa med tyndsaaledede Københavnerstøvler, men jeg masede mig frem mod et besynderligt Bygningsværk, der ragede op imellem Stendyngerne. Det var en Samling uregelmæssige Træskure med Stiger, Tremmer og Udbygninger, man kom nærmest til at tænke paa en amerikansk Guldgraverlejr, saadan som man kan læse om det hos Mark Twain eller Bret Harte. Hvis jeg ikke var kommet gaaende hertil, men pludseligt var vaagnet op paa dette Sted, vilde jeg mindst af alt have gættet paa, at jeg var i Danmark!

Men det Sprog, Mændene i Træskurene talte, var uforfalsket Sydsjællandsk, og de var udpræget sjællandske Typer, ikke særligt høje eller store men solbrændte og vejrbitte med blege, blaa Øjne. De havde hvide Kasketter paa og blaa Bluser, og deres Arbejde bestod i at sortere den indsamlede Sten efter Størrelse og Kvalitet. For her samledes Havets Sten og forvandlede til Guld! Den golde og som man skulde tro nytteløse Sten er under normale Forhold en betydelig Eksportvare. Den danske Flintsten, der for Millioner af Aar siden dannedes i Kridtet, er den fineste i Verden og forsendes, naar Havene er aabne, til Buenos Ayres og Yokohama, England og San Francisco.

Formand *Hans Peter Jensen* var helt stolt af sit mærkelige Skur, hvor Kugleflinten og Sortflinten løb gennem Sorterehuset paa et bevægeligt Baand. I gamle

Dage, forklarede han mig, blev al Flint samlet i Haanden, men den Metode bruges praktisk talt ikke mere. Man kunde ved den Maade at drive Arbejdet paa ikke naa længere ned i Flintlagene end til Grundvandet, og den bedste Flint ligger længere nede. Nu graves Lagene igennem med særlige Gravemaskiner, og der er nok at tage af — Gravemaskinerne naar hele fire Meter ned under Grundvandet.

Flinten strækker sig over store Arealer — langt ind under Strandskovene. Vældige Naturkatastrofer har hævet Havbunden her, og Kridtklinerne paa Møn og Stevns skød deres Tinder og Stavne op. Mægtige Orkaner har ført Flinten med sig gennem Havet og aflejret den i Vigene, og det er disse gamle Aflejringer, der nu gennemgraves systematisk.

*Kugleflint* er den væsentligste Exportartikel og anvendes i saa godt som alle Verdens Lande. Den sorteres i 7 forskellige Størrelser og anvendes som Malelegemer i de saakaldte Kuglemøller, d. v. s. en stor rund Cylinder, der drejer rundt. Inde i Cylinderen bliver Kugleflinten anbragt sammen med det Materiale, der skal knuses. Denne Fremgangsmaade for Formaling anvendes i Minedriften til Pulverisering af Erts. Kugleflinten anvendes endvidere til Pulverisering af Feldspat, Kvarts, Grafit, Farver, Raamaterialer til den keramiske Industri og mange andre Artikler, der skal finpulveriseres. Ligeledes anvendes Kugleflint i Finkamrene i Cement-Kuglemøllerne og til Fremstilling af hvid Cement. I al Almindelighed bruger man dog Staalkugler i Cementindustrien, idet det Farvestof, som Jern- og Staalkugler afgiver, ikke generer Cementen, men Staalkugler kan absolut ikke anvendes, hvor det drejer sig om Knusning af Materialer, der ikke taaler Jernforbindelser. I alle keramiske Fabrikker og Porcelainsfabrikker anvendes Kugleflint til Pulverisering af Raamaterialerne, inden de formes og brændes.

*Sortflint* anvendes som Raastof i Fajance og Stengods. Flinten brændes først, hvorved den bliver ganske hvid og skør, og derefter pulveriseres den med Kugleflint, der selvfølgelig ikke er brændt. Yderligere anvendes Sortflint til Fremstilling af Flintpapir, det saakaldte Sandpapir, og i den litografiske Industri. Flinten sigtes i mange forskellige Finheder, dels paa Traadnet og dels paa Silke. Alle store Billedblades Trykkerier anvender knust Flint, og den bruges ogsaa til Fremstilling af Møllesten, der ikke mere udhugges af Granit, men støbes, og hertil er knust Flint ganske uundværlig.

Kugleflinten udskibes ad en Bro i Tipvogne. Den er nemlig saa fin paa det, at den ikke kan taale at styrtes i Siloerne saadan som Sortflinten. Den maa forsigtigt slidskes ned i Tipkasser, der er anbragt paa Flaader, som saa ved Motorbaade bugseres ud til de Skibe, der er under Ladning. Før Krigen kom der Dampere paa op til 1500 Tons og sejlede Flinten ud i Verden. Virksomheden *Dansk Flinteksport* er grundlagt i 1901, og det er ikke nogen ringe Sag, det drejer sig om — i 1937 var den aarlige Eksport oppe paa omkring 27.000 Tons. Det er dog en Post!

Er det ikke mærkeligt, at netop Danmark af alle Lande skal have den fineste Flint? Der findes en Smule Flint paa den engelske Kyst, men større Betydning har den ikke. De eneste, der kan konkurrere med os, er de franske Flintminer, der ligger Syd og Nord for Dieppe. Men — siger Direktør C. F. Christiansen — helt saa fin som den danske Flint er den franske nu ikke.



Endnu en forbavsende Stenindustri ejer Danmark. Direktøren for den danske *Rockwool*-Fabrik, der meget passende ligger ude i Hedehusene, burde egentlig have advaret mig, inden han førte mig ind foran sine gloende Ovne. Mindst tre Minutter efter, at vi atter var sluppet ud i fri Luft, kunde jeg ikke høre et Ord af de interessante Ting, han fortalte mig, saadan drønedes og suste det for Ørene af mig — jeg var nærved at blive bange for, at mine Trommehinder skulde være sprængt af Larmen fra Sten og Ild.

Opfindelsen, der udnyttes, stammer fra Amerika, men den danske Fabrik har ogsaa sine særlige Patenter — f. Eks. er den Symaskine, der bearbejder Ulden, den eneste Maskine af sin Art i Verden.

Vi stod foran Ovnen, der smelter Stenene, Ilden var voldsom, den var oppe paa mellem 1700 og 1800 Grader Celsius. Det er betydeligt højere end f. Eks. i et Glasværk, hvor man ikke maa gaa over 1500, saa smelter Diglerne!

En Arbejder i blaa Overall pøste Sten ind i Helvedesmaskinen, der sprøjtede lange, fantastiske Gnister ud. Det var som at overvære en kosmisk Proces — noget, der skete ude i Verdensrummet, hvor Meteoriter tændes og sprænges.

Ilden sprøjtedes med et vældigt Pres ud af en græshoppegrøn Beholder og ramte Stenene og Koksene, og Heden var saa stærk, at Koksene ikke forvandlede til Aske, men til Luftarter. Og aldrig har De hørt Mage til øresønderrivende Larm. Direktøren kiggede gennem et langt Rør ind i Ovnen og vilde forklare mig noget, men ikke et Ord trængte igennem Braget af Ild og Sten. Der stod et Pres ud af Ovnen, hver enkelt af disse Ildstraaler, der brændte Granit til Uld, vilde gaa tværs gennem et Menneske og forvandle ham først til uudholdelig Smerte og saa til Aske eller Luft.

Hele Rummet var loddent af Stenuld, mit eget Tøj var fyldt med Fnug, det var som om en kæmpestor hvid Kat havde faaet Killinger herinde og fældet sin Luv. Den durende, dundrende Støj blev ved, blev ved, Gnister fløj fra Ovnen og ud paa Gulvet som bristende Stjerner. Inde i det Svælg, der bombarderedes af Ilden, laa den gennemgnistrede hvide Stenuld. Under Ovnen var der et rektangulært Hul, hvori Uld og Gnister faldt ned, og undertiden blussede en særlig stor Gnist op og næsten bed i Øjnene. Henne paa en af de kaledede Vægge hang endnu en Grangren fra Jul — den var pyntet ikke med almindelig Vat, men med Stenuld.

Og nu begyndte Fyrbøderen at hamre løs paa Ovnen med en rødglødende, ildgnistrende Hammer, og Direktøren stangede en Jernpind ind i den gennem et Rør. Fyrbøderens blaa Overall var gennemhullet af Gnister, men det generede ham aabenbart ikke. Det rødlige Skær af Ilden oplyste Rummet sammen med det kolde Lys fra de elektriske Loftslamper. Gennem et Vindu saa jeg ud i Vinterdagens graa Snetykning . . . .

Jeg var glad, da jeg atter stod i det Fri.

Udefra lignede Fabriken en Bolig i et arktisk Landskab — saa lodden af Stenfnug var den, at den saa ud som tilføjet med Sne. Det dampede ud af Rør og mærkeligt formede Skorstene, og Damp, Stenuld og Dagens Dunkelhed sammenbandedes. Her var vældige Udgravninger, og oppe paa en Skrænt stod en stor Gravemaskine. Men Skærfabrikken og Stenuldsfabriken er to forskellige Virksomheder, og *Rockwool*, der arbejder med seks danske Stenarter, køber ogsaa Sten andre Steder fra, men udelukkende dansk Materiale.

Under den aabne Himmel stod en husformet Høj eller Stabel af Stenuld. Væde bider ikke paa den — lad det regne eller sne, saa meget det vil, stikker man blot en Finger et Par Centimeter ind i Stakken, er den ganske tør.

Hvad bruges nu Stenulden til? Til Isolationsmateriale af enhver Art — til Rør og Kedler, til Udfyldning af Hulrum i Ydervægge, til Tagkonstruktioner, Kølerum, Køleskabe og Kedler — og til meget andet!



Fra Ullshale Flintemine paa Møn.

Og det Isolationsmateriale, Fabrikken fremstiller, er tre Gange saa virkningsfuldt overfor Kulde, Hede eller Lyd som Asbest.

Atter et tilsyneladende godt og ubrugbart Stof hentet op af Jorden og forvandlet til Værdi!

At Stenuld dur til Lydisolation, fremgaar af, at det bruges i de fleste af Amerikas Radio- og Talefilm-Studier.

Inde i Fabrikens Lagerrum laa Stensneen meterhøjt, og det fæg som et Snevejr ud af Døren, da den aabnedes. Mærkeligt at se Sten flagre som lette Dun i Luften!

De samme Sten, der før spragede i Ilden, forvandlede til en rødglødende Vælling og splittedes i Stykker af en Ildstraale — nu gled de som bløde Vattæpper ind i en Symaskine, eller de syedes ind i grønt, imprægneret Asfalt-papir og rullede sammen som lange Tæpper, parate til Forsendelse.

Alt, hvad der laves, er 100 pCt. dansk Materiale, og Rockwool er fuldstændig uorganisk — ren Sten — saa det kan hverken raadne, blødes op eller brænde. Det har ogsaa den Fordel, at det er lugtfrit, og det er komplet umuligt for Snyltere at leve i det, der er ingenting af Næringsværdi ....

Saadan forvandles seks danske Granitarter til Brød for danske Arbejdere og til et værdifuldt Materiale i talrige Virksomheder.

\* \*

\*

Sætter man fra Viborg Kursen stik Vest i Retning mod Daubjerg, kommer man ud i et bakket Land med vidstrakte Græsgange, Roemarker, friserede Granplantager og smaa Vandløb i side Enge, Lynghøje og Hedestrækninger. Det er Vejen til *Mønsted Kalkværk*, og her drives der Grubedrift i Danmark.

Kalkbrudet viser sig som et vældigt udgravet Hul i Bakken, og ud fra en rød Murstensport i Bakkevæggen kommer et Tipvognstog rullende med et lille Legetøjslokomotiv foran. Vi staar foran Indgangen til Minen. Poppel, Pil og Birk gror i Udgravningen, gamle Gallerier viser sig som sorte Øjne i Skrænten, og øverst oppe er der en Brøm af smaa Huller — her bor Jordsvaerne!

Fra høj, blaa Efteraarshimmel med Sol og drivende Skyer traadte jeg ind i den underjordiske Katedral. Vand rislede i Grøfterne langs de kirkestore Gange, en raa Kassematluft slog mig i Møde og fyldte Lungerne, Luften var mættet med Vand, og her er en konstant Temperatur paa otte Grader! Man har fra Lægeautoriteters Side frygtet, at Minen skulde være et usundt Opholdssted for Arbejderne, men en nærmere Undersøgelse har vist, at der ikke var noget at udsætte paa deres Sundhed.

Minegangene oplystes af smaa elektriske Pærer uden Skærm, der kastede et rødtligt Skær over de fugtige, graalige Kalkmure, ujævnt tilhuggede Vægge med mørke Flintaarer. Et Sted stod Væggene i sort Fløjlsmærke, inde i Huler og Halvskygger arbejdede Folk med Hakke og Greb eller fik med en Jernstang et undergravet Tag til at styrte ned. En kolossal Flintesten stak ud af en Væg som en forstenet Jættekvinde. Et Sted passerede vi forbi en Rørtue, det vil sige en Dynge brun, nedstyrtet Jord, der nærmest saa ud, som om Bunden var gaaet ud af en gigantisk Kaffepose. Jeg saa mig forskrækket om, men Føreren Bestyrer *Holger Licht* forsikrede, at der ingen Fare var paa Færde, der er aldrig kommet nogen til Skade ved Nedstyrtinger af Jordmasser i Gruben, og hvad Rørtuerne angaar, sker Nedstyrtingen eller Nedsænkingen saa langsomt, at Risiko er udelukket.

Der er hugget 10 Kilometer Gange ind i Kalken, og Minen strækker sig over 10—15 Tønder Land, men der er stadig Mulighed for at arbejde sig videre ind, og der er nok at tage af — nok til at holde Gruben i Gang 2—3000 Aar. Det meste af Kalken brændes og bruges til Byggemateriale, ogsaa noget til Gødning. Naar Kalken er gaaet gennem Ovn, er den fin og afvandet og hvid som Salt eller Sukker.

Mønsted Kalkværk er ikke blot en af Danmarks mest moderne, men sikkert ogsaa en af de ældste Virksomheder. Her har Kalksten været brudt og brændt, saa længe man har brugt Kalk i Landet. Oprindeligt — man regner omkring Aar 1000! — blev Kalken brændt i en Slags Miler: Kalkstenene stabledes i Pyramideform under aaben Himmel, og Kalken blev saa brændt med Lyng — altsaa en Slags Kulsviermetode! Det første store, tekniske Fremskridt skriver sig fra det 11. og 12. Aarhundrede: Indførelsen af Højovnen uden Skorsten — paa adskillige Smaaværker er det den Dag i Dag den eneste forekommende Ovntype. Mange gamle berømte Bygninger er bygget af Mønstedkalk — Got-

torp Slot, Ribe Domkirke og Herregaarden Spøttrup. Ser De ikke for Dem de gamle jyske Grubemænd grave sig skraat ned i Jorden, til de naaede Kalklagene og videre, til de standsedes af Grundvandet. Affaldet og Flintstenene blev stabled op langs Siderne af de smalle Gange — og det var unge Piger og Koner, der bar Kalkstenene op til Ovnen, som laa oppe paa Marken, hvor Skyer og Sol har vekslet over deres Hovedtøj som den Dag i Dag — Jyllands vældige, solblændende Himle ovenpaa Mørket i Gruben! .... Kvinderne havde *Pojer* paa Fødderne, det vil sige Tøjsko af groft sammenrimpede Klude — Træsko vilde sidde fast, og barfodet kunde man ikke gaa, der var jo koldt i Gruberne, og de mange skarpe Flintesten vilde skære Fødderne i Stykker. Dengang var Mønsted Værk Bøndernes Fællesdrift, enhver kunde gaa ned og hugge og brænde i den fælles Ovn, og det var Hovedernæringsvej for Egnens Folk.

Jeg klatrede op paa Taget af Skrænten — 35 Meter under mig kørte Tipvognene i Grubegangene. Heroppe i Marken maa man gaa uden om store, kraterlignende Tragte, der er fremkommet ved Nedstyrtning af de Rørtuer, vi før saa nede i Minen — nu staar vi ved de tømte Kaffeposer! I Kraterhullerne groede Valmuer, Katost og Margueriter, og jeg jagede en Hare op i Græsset, i Forfjamskelse styrtede den ned i et af Hullerne og sprang forgæves op ad de stejle Sider, men tumlede mer og mer perpleks tilbage igen, inden den endelig med en desperat Anstrengelse fik Fodfæste i Randen af Tragten og kylede sig op over Kanten ....

Under mig laa som en vældig Gryde den aabne Udgravning foran Indgangen til Minen med en lille opalagtig, glasgrøn og absinthfarvet Sø i Midten og ved Absinthsøen et idyllisk Skur. I Skuret kunde en Mand af samme Art som de kinesiske Vismænd, Naturdyrkere og Digttere have slaaet sig ned, og hvis Vandet i Søen virkelig ved et guddommeligt Mirakel havde været Absinth, vilde han i lange, salige Nætter have digtet korte Strofer om Maanens Spejlinger i Vandet, der skifter mellem Mælkefarver og Turkisblaat ....

Hybenbuske med store, røde Buske voksede langs Stierne, Kalkbrænderiets tre sukkertopformede Skorstene med deres Stiger, Ramper og Indfyldningstragte mindede fjernt om et eller andet moderne Krigsskib af ny Konstruktion. Paa en Skorsten til nogle Sidebygninger, der vist bruges til Materialskure, tronede en Storkerede.

Bagved Udgravningens enorme Hul stiger Bakkeskrænter med spredte Lunde, og set heroppe fra Højden breder sig Jyllands Marker, Bakker og Heder blaaende ud til Kimmingens Kant. Paa en Lyngbakke ligger et Par Kæmpehøje. Og heroppe, midt i det udstrakte Panorama, har en Mand bygget sit Hus. Man stødte en Dag paa hans Brønd, da man huggede en Minegang, og i Døren til et Udhus skimter jeg hans lille, lyslokkede Tøs, halvt gemt bag Stolpen, paa een Gang nysgerrig overfor den fremmede og parat til Flugt, dersom han skulde vise sig at være en Fjende. Saadan har fra Stenalderens Tid jyske Smaabørn kigget fra Kysternes Køkkenmøddinger og Skrænternes Huler ....

\*

\*

\*

Kan Bilen overhodet være paa Færgen? Jo, det gaar, naar den staar paa Tværs. Kaptajnen, der førte Fartøjet over, afslørede sig senere, da vi var naaet over til Mors, som Kromanden i Feggensund — han passede begge Bestillinger!

Feggeklint ligger udenfor Mors som et langt, opankret Skib, og man undrer sig ikke over, at der knytter sig Oldtidssagn til Stedet — her skal Kongerne Horvendel og Fegge have huseret, og her i Skrænten ligger Hamlet begravet, i al Fald dersom man kan stole paa den stedlige Turistforenings Opslagstavle. Syv græske Byer sloges om Æren af at være Homers Fødested, saa er der maaske heller ikke noget at sige til, at Hamlet ligger begravet syv forskellige Steder i Danmark! Men Mors ejer en Mærkværdighed af langt større Interesse og af

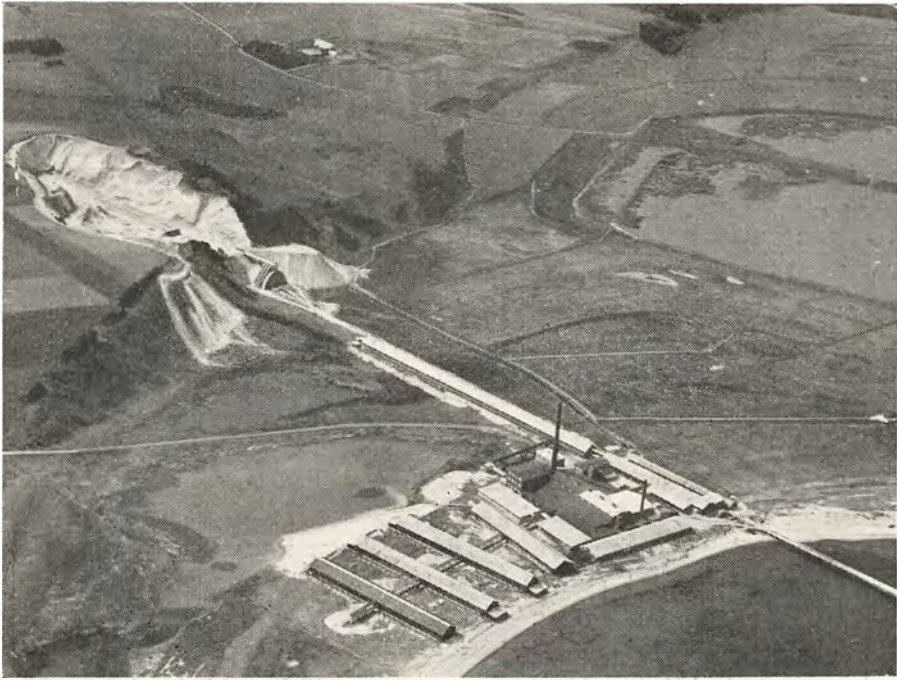

Skarrehage Molerværk paa Mors.

langt større Betydning — Molerværket ved Skarrehage. Af alle Danmarks forbavsende Industrier er *A/S Skarrehage Molerværk* en af de mest eventyrlige, men det er et Virkelighedens Eventyr, det drejer sig om.

Moler-Industrien er ikke mer end ca. 30 Aar gammel, en ren Aarsunge af en Industri. Endnu saa sent som i 1904 skrev den fremragende Geolog *N. V. Ussing*, at Moleret paa Mors var uden økonomisk Betydning — nu driver Skarrehage Molerværk en Eksportvirksomhed, der i normale Tider strækker sig over hele Kloden fra Tientsin, Shanghai, Yokohama til Batavia, Victoria Falls og Tampico — ja til Steder, hvis Plads paa Kortet næppe mange aner, Taiwan, Kyushin, Takao, Fusan, Amanagpwna, Kuala-Lumpur, Durban-Congella, Caracas og Aruba. I Englands, Tysklands og Italiens store Kraftcentraler finder man Stejlrørskedler med de danske Molerisoleringer, i Kinas Elektricitetsværker, Japans og Indiens Cementfabriker, sydafrikanske Mineselskaber, Olieraffinaderier i Syd- og Mellemamerika, Koks- og Gasværker Jordan over og Staalværker i hele Europa, thydingske og belgiske Glasværker, norske Kvælstoffabriker og svenske Staalværker, italienske Automobilfabriker og Kongos Kobber-

miner møder du det danske Moler! Pr. Skib, pr. Bane, i Biler, i Pramme og paa Kuliryg spredes Moleret ud over den beboede Jord.

Og dette knaldmoderne Materiale stammer fra den Periode i Jordens Historie, der hedder Tertiærtiden, altsaa Millioner af Aar før den historiske Tid! Milliarder af fine, kiselpansrede, mikroskopisk smaa Alger har levet i lune Havbugter, er visnede, døde og sunkne til Bunds. Man regner med, at det har været 55 Millioner Aar at afsætte Kisellagene. De er blandet med bundfældet, plastisk Ler, og det er værd at mærke sig, at et Stof nøje svarende til det dan-

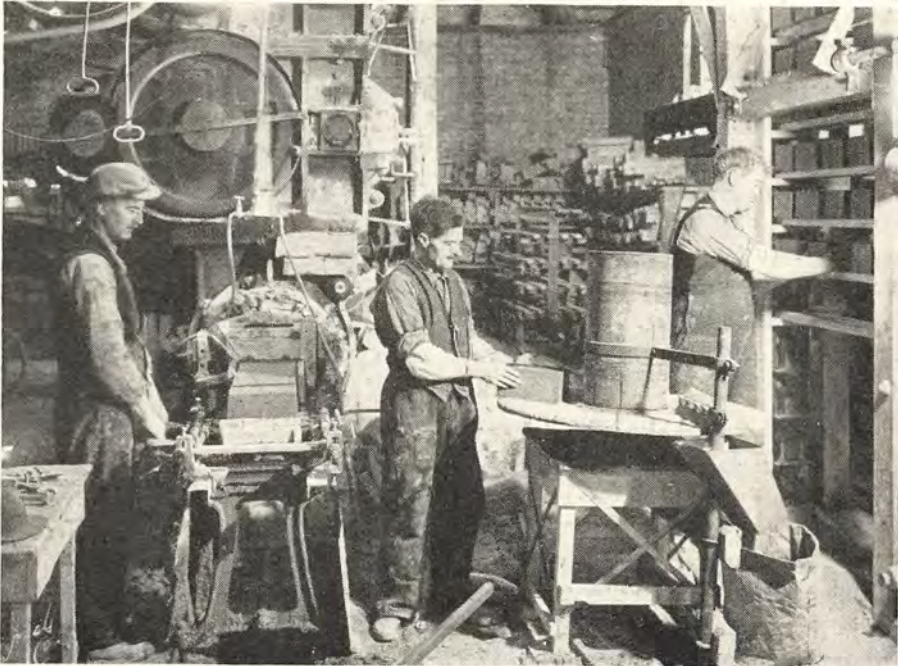

Strygning af Molersten.

ske Moler ikke er fundet noget andet Sted i Verden. Moleret er en Saltvandsdannelse, og Leret maa være tilført fra Baglandet med jævnt flydende Tilløb, Aar og Floder.

Ejendommeligt for Moleret er det, at der mellem de papirtynde Lag af bundfældet Kisel og Ler med større eller mindre Mellemrum findes Lag af vulkansk Aske, der maa stamme fra Vulkaner, som formodentlig har ligget ude i Skagerak — endnu findes der ovre i Skaane Rester af en Vulkan, der menes at have været med til at danne Askeaflejringerne i Kiselleret paa Mors.

Rimeligvis har alt Moler oprindeligt aflejret sig paa eet Sted — nu findes det spredt paa Limfjodskysterne af Mors, Fur, Salling og Thy. Naturkatastrofer har splittet det i en Mængde Flager, som Indlandsisen under Istiden har ført med sig og skubbet op paa de Kyster, hvor vi nu finder det opstablet!

I Molerklinerne staar Danmarks Urhistorie at læse. Da jeg besaa Værket ved Skarrehage, forærede en af Arbejderne mig tre tynde Molerskiver med fine Aftryk af tertiære Fisk. I Aflejringerne af Kiselalger og navnlig i den saakaldte Cementsten finder man ikke sjældent Aftryk af Hvepse, Tæger og Guldsmede,

der har fløjet omkring, mens Aflejringerne gik for sig, og disse Insekter, som viser, at der har været Land i Nærheden, er de ældste Landdyr, hvoraf der er fundet Spor i den danske Jordbund — Landets ældste, kendte Beboere. For den, der fra sin første Ungdom har elsket Limfjordslandet og Sommer efter Sommer gaaet heroppe langs Kyster og under Skrænter, var det underligt at se disse Spor af et længst forsvundet Liv, som intet menneskeligt Øje hvilede paa .... Her findes det allerældste Danmark! Et Par tyske Geologer, Mand og Kone, der slog sig ned; heroppe en Tid, samlede over tusind Aftryk til British Museum.

Det var Professor *H. I. Hannover* og Direktøren for den polytekniske Læreanstalt *G. A. Hagemann*, der først for Alvor tog Initiativet til at undersøge de tekniske Anvendelsesmuligheder, der slumrede i Moleret. Fra et primitivt Molerbrud udviklede Skarrehage Molerværk sig til en moderne Fabrik for Isolationsmateriale. 1912 gravede man Moler ud af Brinkerne og lod det forme og brænde til Sten paa et lejet Teglværk ved Hobro. Nu producerer et helt moderne Anlæg Isolationsmateriale ikke blot til Bygning af Huse, men først og fremmest til Brug i de Industrier, hvor der arbejdes med høje Temperaturer og store Varmemængder, og hvor Brændselsspørgsmaalet drejer sig om store Kapitalbesparelser. De Dage er forbi, da man turde fabrikere Moler alene paa Basis af omtrentlig Erfaring og en mer eller mindre lykkelig Haand!

Let og smertefrit er Udviklingen ikke gaaet for sig, Tider af Kriser og Nød har truet Virksomheden, højspændte Forventninger og bitre Skuffelser har vekslet, og Moleret, der blendedes med Vulkaners Aske og skruedes med af Istidens Bræer, blev nu hvirvlet med ind i Forretningens Omskiftelser og Tumult.

1919 raseredes hele Anlægget ved en Kæmpebrand, der ødelagde Maskinhuset, Tørreanlægget og hele Overbygningen over Ovnene, politisk Uro og Arbejdsstandsninger, samtidig Kulmination af Brændselspriser og Kulmangel var nær ved at sætte Virksomheden paa Grund. I Højsæsonen 1921 blev Driften afbrudt ved, at Værkets Dampkedel sprængtes — der var trængt Saltvand fra Fjorden ind i de Ferskvandsdamme, hvorfra man tog Fødevand til Kedlen!

Men Modgangen og Krisernes Tryk avlede et Modtryk af Teknik, Financiering og Handelsorganisation, Virksomheden kom atter til at ligge fast, og den »Lomme« af Moler, der ligger paa Skarrehage, er tilstrækkelig stor til at opretholde Produktionen i dens nuværende Omfang i over 200 Aar.

Sammen med Ingeniør *Spangsberg* gik jeg op i Udgravningerne; vi var iført hvide Kitler ligesom Overlæger for ikke at ødelægge Tøjet. Nede paa Strandengene gik Heste og Køer i Flugt med den blaa Fjord, Fabrikens høje Skorstene knejsede over de lange, lave Længer, hvor Moler-Fabrikterne tørres. Op ad Klinten groede rød Bynke og langt, graahvidt Rajgræs, Solskinnet og Vinden gik som Ilinger gennem det, i en Lagune bag Fabriken holdt Terner og Hættemaager til.

Arbejderne huggede sig med Grebe ned i en Slags Trapper, og Moleret styrtedes i Tipvogne, der kørte det ind til Værket. Man saa tydeligt alle Lagdelingerne i Udgravningerne, Farvetoner af sort, blaagraat, orange, okker, gulgrønt og murstensrødt! Saa stor Øvelse har Arbejderne, at de blot med et Øjekast kan afgøre, hvorvidt det Moler, der triller ned paa deres Transportør, er i Or-

den, eller om det skal blandes med en magrere eller federe Kvalitet. Det er højt kvalificerede Folk.

De Milliarder af smaa Hulrum, som findes i Kiselaflejringerne, er i det friske og ubrændte Moler fyldte med Vand, der skal fjernes og erstattes med Luft. Det sker først og fremmest i Tørreladerne, siden i Ovnene. Det færdige Produkt er saa let, at *Stenen kan svømme paa Vand!*

Til Isolationsmateriale i Ovnkonstruktioner, i Koksværker og Højovnsværker, overalt hvor der produceres og vales Jern og Staal i Europa, i Gasværker



Tipvogne med Moler paa Ophalerbroen, Skarrehage Molerværk.

og Glasværker bygges der daglig med Molersten. Jorden over forbrændes daglig i Tusindvis af Kedelanlæg til Lands og til Vands Hundredetusindvis af Tons Kul, hvis Energi omformes til Elektricitet og skaffer Mennesker Lys, Kraft og Varme og holder Industriens Hjul i Gang. Og forlængst har Verdens Ingeniører opdaget, at de i Molerstenen har et glimrende Middel til at forøge Kedelanlæggenes Værdi.

Lydisolation — et andet vigtigt og mange Gange pinefuldt Problem! Ogsaa her har man sat ind, og f. Eks. i den belgiske Radiofonis Studiebygning i Bruxelles har man anvendt Skarrehage Moler til Lydisolation. Eller tænk paa Staldbygningerne! Her lever, fodres og passes Kvæget i en væsentlig Del af sin Levetid — hvad betyder det ikke for Landmanden, at Bygningerne er indrettet saa hensigtsmæssigt som muligt! En Loftskonstruktion med Molersten holder Fugten ude, og den sikrer mod Brandfare. Man har Eksempler paa, at Straataget er brændt af Staldene, uden at Molerhvelvingerne nedenunder eller Dyrene i Staldrummene har taget mindste Skade . . . .

\* \* \*



Det var i 1937, jeg kørte ad Vejen fra Aalborg til Skagen med den lille Fiskerflække Strandby som Maal. Der havde staaet en Del Blæst om de vendsysselske Gasboringer, og Meningerne om deres Værdi var delte. Det var tydeligt, at de indfødte for en stor Del hørte til Tvivlerne. Da jeg spurgte om Vej til Fiskeeksportør *Clausen*, den Mand, der havde begyndt Boringerne, formaaede de ikke overfor den fremmede at skjule deres Skepsis. Det gamle Ord om Profeten syntes ogsaa at gælde Gasmanden.

Og det kan ikke nægtes, at det første Indtryk af Gasboringerne var en Skuffelse. Bag det røde Murstenshus laa en Stump forblæst Have, og op af Jorden strittede et Par rustne Jernrør — det var det hele. Naar man havde set Fotografier af vældige Olieboringstaarne, hele Eiffeltaarne, studsede man over disse Par Jernrør, der stak saa kummerligt op i den lille Enghave som noget forglemt Skrammel fra en Losseplads. Var det virkelig det hele? Var det virkelig Umagen værd at tage den lange Vej fra København for disse elendige Jernrørs Skyld?

Hr. Clausen var nede ved Havnen, men fulgte mig beredvilligt med hjem til Huset. Han var en kraftig, sindig Nørrejyde med brede, rolige, glat barberede Ansigtstræk. Der var intet Spor af noget fantastisk over hans støtte Skipper-skikkelse. Han talte godt for sig, med mange originale Vendinger, og han tænkte sig grundigt om i Forvejen. Som Fiskeeksportør udførte han Torskefilet og andre Varer saa langt bort som til Svejts og Tjekkoslavakiet. Han havde syv Børn, to Døtre var paa Haslev Seminarium, den ældste Søn sejlede med en Fiskerkvase, en yngre Søn var lige sejlet en Tur med Fisk til København . . .

Jeg har, sagde Hr. Clausen, i de sidste seks Aar, siden vi begyndte paa disse Gasundersøgelser, modtaget i Tusindvis af Mennesker, baade kloge og tossede, mest tossede selvfølgelig. Nu har jeg sat en Annonce i Avisen om, at det koster 50 Øre at se paa Sagerne. Det er saamænd ikke Pengebegærlighed, men det kan da dække Udgifterne til at gøre rent efter Folk, og saa sætter det en lille Bremse paa Besøgene, saa det kun er Mennesker, der virkelig er lidt interesseret, der kommer . . .

Inde i Dagligstuen flammede Gassen lystigt i Kaminen, og ude i det blankt skurede Køkken lavede Fru Clausen Kaffe til os paa et blussende Gasapparat uden Maaler paa Væggen! I de Aar, Familien har brugt sin egen Gas, har den sparet 500 Kr. om Aaret.

Hvordan blev det nu først opdaget, at der var Gas i Jorden heroppe?

Der skulde laves Prøveboringer til et nyt Vandværk, forklarede Clausen, og jeg saa, at han, der skulde bore, vilde til at begynde et Sted langt ude. Saa sagde jeg til ham, at det var dog rimeligere at bore et Sted nede i Byen, hvor Vandet skulde bruges. Ja, han kunde ikke faa Lov til at bore nogen Steder. Saa kan du saamænd faa Lov til at bore i min Have! — Ja, maa jeg det? — Ja, du maa endda. Ja, hvor maatte han bore? — Saa tog jeg en Sten og kastede den paa maafaa ud i Haven: — Der kan du bore! og saadan blev det. Vi borede 71 Meter ned, der kom ingen Drikkevand, men dér brød Gassen saa op, og den kom med en Kraft, saa den slog Vand og Ler en 30—40 Meter op i Luften!

— Nu kan du faa Gas, der er nok for din Levetid, sagde Brøndgraveren . . .

Jeg spurgte Clausen, hvor meget Gas, man mente, der gemte sig i Jorden. Han sagde:

Det maa vi spørge Vorherre om! Jeg tænker, der skal være nok til at forsyne Størstedelen af Vendsyssel og Thy. Jeg har prøvet at lade Gassen strømme frit ud i to Døgn, og der var det samme Tryk efter de to Døgns Forløb. Og nu har Gassen strømmet op af Havet her udenfor Kysten i Hundreder og Hundreder af Aar paa Tusinder og Tusinder af Steder. Og den har 100 pCt. mere Varmeevne end almindelig Gas og er ren og fin — der skal ingen Rensning til, vi kan øse den lige op af Kilden og bruge den ....

Clausen henviste til, at under Krigen 1914—18 tog man ved Hamburg for 10 Millioner Mark Gas op af Jorden. Da var de ogsaa 245 Meter nede, hvem ved, hvad vi kan tappe i de Dybder! Kanske en Tiendepart, saa vil det lige godt være en Million! .... Og henne ved Brønderslev har man boret og 59 Meter nede fundet de fineste, grønne Grannaale, saa friske som sad de endnu paa Grenene. Hvad er der sket for Begivenheder i Naturen? Gas stammer fra forraadnede Dyre- og Planterester, og tænk Dem, hvad der i Tusindaarenes Løb synker til Bunds f. Eks. af Fiskestimer. Dersom vi slipper Kreaturer løs i et hæftigt Tordenvejr, samler de sig, saadan kan ogsaa store Dyrestimer have samlet sig under Fortidens Naturkatastrofer. Bums, Kavaller! saa ligger det hele der. Og for hundrede Aar siden vrimlede Havet af en Fiskerigdom, som man nu næsten ikke kan forestille sig! Hvad kan Havbunden ikke have slugt gennem sine Revner og Gab! .... Hvis De sejlede med mig en halvanden Mil ud i Havet og saa Gasboblerne, der brister paa Overfladen, saa vilde De lige godt blive imponeret .... Jo, Beholderen er dernede, og det er en god Beholder. Det er hele Danmarks Undergrund, vi trækker paa. Saadan set er det et stort Gasværk, vi arbejder med ....

Jeg har ikke fulgt, hvad der er sket med Naturgassen i Nordjylland paa nært Hold, siden jeg besøgte Fiskeeksportør Clausen, men jeg synes, han har faaet Ret baade imod den lokale Tvivl og imod Geologernes Skepsis. I November 1941 udgik omkring 65 Rutebiler daglig fra Aalborg Rutebilstation, og de kørte med Naturgas ligesom talrige Motorvogne paa Banerne, Lastbiler, Læge- og Dyr-lægebiler. Det er *Frederikshavn Maskinfabrik og Jernstøberi*, der har taget Initiativet til Naturgassens Udnyttelse som Drivkraft for Biler. Man opførte en Tankstation, der ganske ligner de Tusinder Benzintankstationer, som findes Landet over. Der blev installeret to kraftige Dieselmotorer og tre Kompressor-anlæg med stor Kapacitet. I 1941 var man kommet op paa en daglig Produktion, der svarer til 8500 Liter Benzin, og man kunde sælge langt mere, men det var ikke muligt at belaste Boringerne yderligere, da en Række industrielle Anlæg i Frederikshavn, blandt andet Værftet, Jernstøberiet og Elektricitetsværket udelukkende kører ved Naturgas samtidig med, at man opvarmer de kommunale Institutioner og Kirken med Gas fra Boringerne.

Naturgassen svarer i Brug ganske til Benzinen, den er let at køre paa og griser ikke Motorerne til. Og Direktør *Laursen* fra Frederikshavn Maskinfabrik og Jernstøberi fremhæver stærkt, at det var Geologerne, der havde Uret, da de i sin Tid mente, at det ikke drejede sig om saa store Gasmasser, at det kunde betale sig at udnytte dem.

Clausen har altsaa faaet Ret, naar han paa sin fyndige Maade sagde: Geologi er Gætteri. Alene de store Kapitaler, der er investeret i Jordgassens Udnyttelse, viser, hvilken Tillid Industriens Mænd nærer til, at det vil vare mange Aar endnu, før »Lommerne« er tomt.

Og netop som dette skrives, i December 1942, har Ingeniør C. H. Pape i Københavns Vandforsyning ved et Møde i Ingeniørforeningen redegjort for de Resultater, han er kommet til ved en Række Undersøgelser ved kommunale og private Vandboringer, og oplyste, at man i Øjeblikket er i Gang med et Forsøg paa at udnytte Naturgassen i Nærheden af Raageleje!

Ingeniør Pape har paa Grundlag af sit Forskningsarbejde opstillet den Teori, at der under Danmark løber to Naturgas-Bælter, et nordligt og et sydligt. Det sydlige har vist sig dels i Sønderjylland, dels paa Øerne Syd for Sjælland. Der er netop i disse Dage konstateret Naturgas paa Møn i betydelige Mængder, og det er kun faa Maaneder siden, at Ærø fik sit meget værdifulde Naturgasanlæg. Det andet Gasbælte, det nordlige, kommer fra Sverige, gaar under Nordsjælland i en Linje, der imod Syd begrænses af Taarbæk og Frederiksværk og findes endelig i det meste af Vendsyssel, hvor Fiskeeksportør Clausen for første Gang opdagede Gassen og begyndte at udnytte den.

Ingeniør Papes Undersøgelser har været ledet af Ønsket om at rense Drikkevandet, der flere Steder har haft en ubehagelig Bismag af Metangas. Sideløbende hermed har han naturligvis ogsaa interesseret sig for Udnyttelsen af Gassen, og Ingeniør Pape henviser til, at man i Vendsyssel foreløbig har udvundet et Par Millioner Kubikmeter Naturgas. Men det har være nødvendigt at foretage i Hundredevis af kostbare Boringer, og i normale Tider vil en Gasproduktion drevet paa denne Maade næppe være en Forretning. Imidlertid er Arbejdet paa at drage Gassen frem i fuld Gang. Det nye Naturgasværk paa Ærø frembringer hver eneste Dag 270 Kubikmeter Gas, og denne Gas har en Brændværdi paa 7000 Varmeenheder, medens den Køkkengas, som Københavns Belysningsvæsen leverer, kun er paa 3700 Varmeenheder. Ærøs Produktion kan forsyne 400 Familier, et kraftigt Bevis paa Naturgassens Værdi.

Hvorfra stammer Naturgassen? Fra interglaciale Aflejringer, siger Afdelingsgeolog Werner Christensen fra Danmarks geologiske Undersøgelser. Disse Aflejringer er ofte rige paa de organiske Stoffer, hvoraf Gassen produceres. Der regnes jo med to Mellemtider indenfor Istiden, og fra deres Dyr- og Planteliv skal altsaa Naturgassen stamme — en fantasivækkende Tanke!

\* \*

\*

Vil man se, hvordan dansk Landbrug under de vanskeligste Betingelser kan aftvinge ufrugtbar og genstridig Jord betydelige Værdier, saa skal man tage op til *den store Vildmose* . . . .

Heroppe er der langt mellem Husene og tæt mellem Telefonpælene. Traadene hænger som et mangestreget Næt paa begge Sider af den blaa, regnblanke Vej. Det flade Land breder sig brunt og grønt, mættet af Efteraarsregnen. Vi kører gennem Thylstrup med Missionshus, Damefrisørsalon og Afholdshotel. I Kan-ten af Mosen ligger Statshusmandsbrug — et ubedrageligt Tegn paa stigende Opdyrkning og Virksomhed. Og paa Taget af næsten alle Gaardene staar Vind-

motorer som Løvetandsblomster eller kinesiske Vifter. Vi er inde i Vildmosen, og alle Vegne forkynder strenge Skilte, at det er »forbudt at færdes paa Opdrætningscentralens Fenner«. Fenner betyder Folde, og i alle Fenner græsser røde Køer og sortbrogede Køer, der ser ud, som de var nytjærede.

Centralgaarden, der er Midtpunkt i dette Køernes Paradis, har tre udstrakte Længer med blaa Tage af Skifer og Bølgeblik og et Stuehus, der er stort som en Herskabsbolig. Til Centralgaarden hører nitten Staldbygninger, hvor Kreaturerne kan være om Vinteren. Bestyrer *Mølgaard*, der havde været ude paa Morgeninspektion, mødte jeg til Hest og med Kikkert i Haanden. Han er hjemmefødt heroppe, en udpræget nordjysk Type med noget indiansk i Trækkene og et ejendommeligt, paa een Gang determineret og elskværdigt Tonefald.

De 10,000 Tønder Land Vildmose, forklarede Mølgaard, som Staten i 1921 købte af Kammerherreinde Scheel til Birkelse, er blevet betalt med mere end en Million, og Købet hang sammen med Erfaringer fra Krigen 1914—18, hvor det kneb med Brændsel — nu har man Tørven som Reserve. Et Hensyn var ogsaa, at en Opdyrkning af Mosen i høj Grad vilde afhjælpe Arbejdsløsheden. Købet var klogt, og efterhaanden som Afvandingen er skredet frem, er der tilmed sket en stor klimatisk Forbedring i hele Midt- og Østvendssyssel. Tidligere plagedes man af faste Havguser, der kunde ligge i Ugevis. Vildmosen var som en Svamp, der sugede Guserne til sig. Heri er der nu sket en Forandring, og hvad det sundhedsmæssigt betyder for Mennesker, Dyr og Planter er vanskeligt at udregne ....

Vi fulgtes ad ud i Mosen. Den, der kommer herop og tror at finde dybe Vandhuller og brede Vandspejle mellem Lyngen og Porsen, vil blive skuffet. Klart og aabent Vand ser man ingen Steder, og om Sommeren er Vegetationen saa tør, at en Gnist kan fremkalde en Hedebrand. Her blomstrer Tuekæruld, Rosmarin og Klokkelyng, og ude i »Gaaselunerne« slaar i Marts—April Gæs sig ned i Titusindvis, saa Fennerne er helt fulde af dem.

Overalt hvor man kommer hen i Mosen, støder man paa Grøfter og kilometerlange Afvandskanaler, hvori Vandet risler fra Dræningsrør, og Andemaden breder sig. Det er en af de mærkeligt sommerlige Dage, der kan dukke op langt henne i Efteraaret, Luften flimrer af flyvende Sommer og lyner af Libeller over Grøfterne.

At Afvandingen kan betale sig, ligger i, at Grøftevandet af sig selv løber ud i Limfjorden, Vildmosen er nemlig en Højmose, og dens Mineralbund ligger hele fem Meter over Havbunden. Naar Vandet løber fra, presses Mosen sammen, som man presser en Svamp i Haanden — den er sunket halvanden Meter, siden Opdyrkingen begyndte. Man ser det for sine Øjne, dersom man stiller sig paa Grænsen af et dyrket og et ikke afvandet Terræn. Til Opdyrkingen bruges nogle vældige *Lanz-Fræsere*, Kæmpemaskiner, der i Bredde spænder over godt og vel fem Meter, og hvis roterende Knivtromler pulveriserer baade Lyngtuer og Porsbuske med deres 160 krumme Knive. Fræserne vejer otte Tons, og Jord og Krat staar som et Sprøjt efter dem. Senere bruges de til at blande Merglen sammen med *Spagnummosset*, Hundekødet, som det kaldes, saa det bliver brugbar Jord. Saadan en Tot »Hundekød« ligner nu nærmest en Stump Bjørneskind.

Der er endnu ingen Regnorme i den opdyrkede Jord, sagde Bestyrer *Møl-*

*gaard*, jeg tænker paa at indføre dem, det vil forøge Omsætningen i Jorden. Vi harver Staldgødning ned, det er der Bakterier i, og Bakterier skaber Omsætning, men Regnormene gaar dybere. Hvis vi begyndte at saa Regnorme ud, vilde det forbedre Mosen!

Men kan De faa fat paa alle de Regnorme?

Det kan nok lade sig gøre. I de landøkonomiske Foreninger har man Folk, der samler dem ind — man bruger dem som Lökkemidler, naar man vil have Muldvarpene væk . . . .

Jeg staar sammen med Bestyrer Mølgaard midt ude i Mosen, og den lyngklædte Tørvejord gynger og svupper under vore Fødder. Udsigten er enorm, i Nord skinner Thise Kirke som et Stykke Kridt paa den mørke, jyske Aas, Aalborgtaarnet paa Skovbakke rager op i Syd, og Cementfabrikernes Fjerbuske af Skorstensrøg lyser hvide mod den fjernblaa Horisont. Vi var ikke i Jylland, hvis vi ikke fik at vide, at i klart Vejr kan man herfra tælle 22 Kirker, altsaa se ind i 22 Sogne! Og over vore Hoveder vandrer som vagabonderende Alper eller sejler som solbeskinnede Fregatter Nørrejyllands Skyprocessioner.

Her i Fennerne er der Plads til 4000 Dyr om Sommeren og 2000 om Vinteren. Man slaar jo tuberkuløse Køer ned og destruerer dem, og det kniber for de mindre Landmænd at isolere de sunde Dyr fra de syge. Derfor har Landbrugsministeren bemyndiget Vildmosekommissionen til at træde i Forbindelse med Fællesorganisationen for de danske Mejeriforeninger, og Forhandlingerne er resulteret i, at Landmanden kan sende de Dyr, der er frie for Tuberkulose og Kalvekastning, over til Vildmosen, hvor de gaar i halvandet Aar og kommer hjem højdrægtige og parat til at kælte . . . .

Men for det storartede Arbejde, der gøres under fineste videnskabelige Kontrol, bør man ikke glemme Vildmosens Pionerer.

I et lille, velholdt og hyggeligt Hus, hvis Tagskæg ligger omtrent i Øjenhøjde, bor *Christine* og *Peder Larsen*. Stedet har intet Navn som *Villa Pax* eller *Lykens Gave*, det kaldes simpelthen *Per Larsens Hus* ude paa Mosen, og det kan være saa godt et Navn som noget.

For saadan noget som femogtres Aar siden kom *Christines* Far *Jens Olsen* til Stedet og fik 22 Tønder Land i livsvarigt Fæste fra Stamhuset *Birkelse*. Besætningen var kun een Ko til at begynde med, men han spændte den for Ploven sammen med to Stude og pløjede løs paa Hundekødet — »Det Skidt skal væk!« sagde *Jens Olsen*.

Naar Fennerne hen paa Sommeren blev tørre, stak han Ild paa, og det hændte, at Ilden løb ind og aad en af Bøndernes Tørvestakke, inden han fik pløjet Furer op og fik den standset, men Kammerherre *Scheel* havde Respekt for *Jens Olsen* og sagde: — Pløj De bare videre, *Jens Olsen*, jeg betaler Bøden.

Ingen troede, han kunde gennemføre det. Men han gjorde det.

Hans Kone gik omkring og malkede og vaskede for Folk. Der var otte Børn, men efterhaanden gav Rugen Brød, og Koen gav Mælk — og siger Datteren *Christine* stolt:

Far har aldrig faaet en Øre af nogen Kasse eller noget Menneske.

De stærke Stude kunde slæbe de svære Kampesten væk fra Markerne, og Stenene blev slaet i Stykker og brugt til at mure et Hus op med. *Jens Olsen* og hans Kone var deres egne Murere. Efterhaanden fik han atten Tønder Land

dyrket op, og han naaede tre Gange at faa Præmie for sin Bedrift og se andre følge i sit Spor.

Hans Datter fortæller om Mosen, som den var i hendes Barndom. Man skulde passe godt paa, naar man blev sendt derind for at plukke Muldebær og Stokbær — der var bundløse Huller, hvor et Menneske eller Kreatur nemt kunde blive væk. Mosen kuplede sig paa Midten med høj Lyng og Mostuer, og inderst i den var der helt dødt, ikke saa meget som en Flue eller Myg kunde leve derinde!

Det er ikke længere siden end i 1912, at to Mænd — Far og Søn — der skulde ud i Mosen og skære Riskoste af Pors, gik vild derude en Vinterdag i Snetykningen. Da de ikke kom hjem, blev Garnisonen i Aalborg sendt ud for at lede efter dem. Men først to Aar efter fandt man ude i Mosen en særlig grøn og frodig Plet — det var der, de var gaaet ned og havde givet Græsset Næring . . . .

Christine — Jens Olsens Datter — er skabt af samme stærke Ler som Faderen, hun er stor og bred, fuld af Humør trods sine tres slidsomme Aar, og Humør er der ogsaa i hendes Mand Per Larsen: — Da hun var ung, siger han, kunde jeg spænde om hende med mine Hænder — det har aabenbart bekommet hende godt at blive gift!

En Søn af den gamle Hedepioner er Salonkeeper i Amerika, ogsaa en Datter er derovre og klarer sig stolt. Jeg undrede mig over, at Christine og Per udtalte de fremmede Navne paa rigtigt Amerikansk — *Amørika* o. s. v. — men de amerikanske Slægtninge har været paa Besøg i seks Uger hjemme, og saa lærte vi naturligvis noget Amerikansk, siger Christine.

Selv har hun været i København, ganske vist for 40 Aar siden, og set Kongen, men Per vil ikke stikke op, han har været paa Skagen og staaet endda helt ude paa den yderste Spids!

Der er intet kuert og forpint ved disse Hedebønder og Moseopdyrkere — det er frie, stærke Folk.

Far var en »*Bryder*«, siger Christine, der er ingen mer, der kan hverken pløje eller harve. Og han var ikke bange for nogen Ting. Det tog ham tredve Aar at dyrke Heden op, og om Vinteren gik han paa Herregaardene og arbejdede for 35 Øre om Dagen. Store Furer af Tuer og Ris skulde brækkes op og ti Lag Tørvejord, før han kom til Mulden.

Men han fik det til at gro, først Rug, saa Kartofler, saa en lille Smule Havre, og det kan de ikke gøre ham efter med alle deres Fræsemaskiner. Græs kan de faa til at gro, men vil man have Korn, skal man tage anderledes fat.

\*

\*

\*

Mens disse Linjer skrives, er det endnu ikke afgjort, om *Thyborøn Kanal* skal lukkes eller ikke, men i en Artikel, hvis Hensigt er at pege paa det Vovemod og den Dygtighed, hvormed Danskere har søgt at afvinde Naturen nye Muligheder, skal det Forsøg, der er gjort ved Thyborøn, paa at byde et overmægtigt Hav Trods, ikke forblive unævnt. Thyborøn har i Aarevis været Vandbygningsvæsnets største Arbejdsplads med 180 Mennesker i Arbejde. Aar efter Aar har man hældt 15—20,000 Tons Fyld i Høfderne, alene et enkelt Dige kan rumme 360,000 Kubikmeter Fyld. Havets Magt er saa voldsom, at under stærke Efter-

aarsstorme kan det hælde, en Kyststrækning svinger med tredve Meter ud i Havet eller tredve Meter indefter, altsaa et Pendulsving paa 60 Meter! Har man staaet paa Thyborøn Tange mellem Nissum stille, staaelgraa Bredning og det graagrønne Vesterhav, der skummer med Sprøjt af eksploderende Braadsøer ind over den fygende Kyst, og har man set, hvordan de mægtige Havsten, der kan veje op til ti Tons og er besat med Skaldyr og rødbederøde Alger, lægges i Række langs Høfdernes Betonkærne, saa glemmer man aldrig Thyborøn.

En historisk Kamp mellem Land og Hav! Allerede Saxo taler om Limfjordens vestlige »fordum sejlbare, men nu af Sandbanker spærrede Udløb«. I 1650erne angreb Bølgerne saa rasende, at Tangen brast og Havet stod som en hvirvlende Flod ind i Fjorden. Dræbt af Saltet skyllede Gedder, Braser, Helt og Aborrer op mod Bredderne, saa et Par Hundrede Vogne ikke forslog til at køre dem væk, og Torsk, Flynder, Hvilling, Aal og Sild muntrede sig i Fjorden. Havet gnavede løs paa Tangen og tvang den længer og længer mod Øst, hele Landsbyer forsvandt, gamle Folk pegede langt ud i Havet og viste, hvor deres Vugger stod . . .

Kampen mellem Hav og Kyst og Forsøget paa at besejre Havet og gøre det til en frugtbar Arbejdsmark for Mennesker har i Aarhundreder hærdet en Befolkning, der ikke overtræffes af nogen i Danmark. Maaske kan man give Ingeniør *Fibiger* Ret i hans Synspunkt, at Havne skal anlægges, hvor Jorden er stærkere end Havet, ikke omvendt. Men der er noget stolt ved det Forsøg, der er gjort ved Thyborøn, paa at gøre en vigende og flydende Kyst modstandsdygtig, som var den en norsk Klippegrund.

\*                      \*

\*

*Tørvene* stammer fra Tiden efter Istiden — ældre er de jyske *Brunkul*, det er Dannelser, der gaar helt tilbage til Tertiærtidens store Skove, hvori Mastodonten færdedes. Jylland var dengang en lavvandet Havarm, hvori talrige Floder havde Udløb, omstyrtede Træstammer førtes som Drivtømmer med Floderne, blev rullet og skuret langs Bredderne, til Grene og Bark var slidt af. Til sidst faldt de til Hvile i en stille Vig, sank til Bunds og dækkedes af Sand. Gennem Aarene blev Laget trykket sammen og forvandlet til de *Brunkul*, der i Dag som indenlandsk Brændsel gør saa uvurderlig Gavn. *Brunkul* er altsaa et Stadium mellem Tørv og Stenkul, og ca. 90 pCt. af de danske *Brunkul* er Cedertræ!

De findes ikke andre Steder i Danmark end i Jylland, nærmere bestemt i den Egn, der strækker sig fra Ørnhøj i Nord over Troldhede og Herning til Sønder Felding og Gejlbjerg i Syd. Det nyeste større Leje er Ejstrup, det er kommet til nu i Aar, og der er fundet en Million Tons paa Stedet. Der findes ialt ca. 175 *Brunkulslejer*, og ca. 10,000 Mennesker har for Øjeblikket deres Levebrød af *Brunkulls* Brydning og Transport.

I Fredtid, hvor der er Adgang til Stenkul, kan det ikke betale sig at grave *Brunkul* i større Stil, men helt anderledes stiller Sagen sig nu. Jeg har talt med Salgschef *Hugo Barfoed* ved *Tuxen og Hagemann*, der er Danmarks største *Brunkulsforretning*, og han oplyste, at Produktionen for 1943 bliver ca. 2½

Million Tons mod 2 Mill. i 1942 og 1 Mill. i 1941. *Vi vilde dø af Sult og Kulde, hvis vi ikke havde Tørv og Brunkul.*

Man kan sige om Brunkullene, at de er den gyldne og faste Middelvej mellem Stenkul og Tørv. Tørv er et fortrinligt Brændsel, naar de er tørre, men det er de jo desværre ikke blevet, navnlig ikke efter den store Regnsommer i 1942. Stenkul har mellem 6000—8000 effektive Varmeenheder pr. Ton, Tørv kan gaa op til 4000 effektive Varmenheder (f. Eks. Generator-Tørvene), men der er for Tiden Tørv fremme med under 1500 Enheder. Derimod kan Brunkul siges at ligge *konstant* mellem 2200 og 2800 Varmeenheder.

Der foretages stadig Boringer efter nye Brunkulslejer, navnlig af Staten ved Ingeniør *Milthers*, men det betvivles af Eksperterne, om der vil komme et væsentligt Resultat ud deraf. Med den nuværende Produktion vil der være Brunkul nok i tre til fire Aar.

Tre—fire Aar . . . . hvem formaar at tænke saa langt ud i Fremtiden i en Tid, hvor hele Verden vakler? Men det er underligt at tænke paa, at en Dan-nelse som Brunkul, der stammer fra en Tidsperiode, da den lille, femtaaede Hest sprang rundt paa Europas Sletter mellem Skove af Cedertræ, skulde blive af saa vital Betydning for det nulevende Danmark.



## ERHVERVENES HOVEDORGANISATIONER M. FL.

Af Pressesekretær under Grosserer-Societetets Komite, Redaktør *J. T. Juhl*.

SOM Indledning til den i de følgende Afsnit givne Oversigt over en Række store Erhvervssammenslutningers Formaal, Virksomhed, Medlemskreds, Ledelsesforhold m. m., skal her fremsættes nogle almindelige og sammenlignende Betragtninger over Organisationernes Opbygning, Organisationsarbejdet ind- og udadtil, Organisationspolitik m. v. Medens Fremstillingen holder sig til Organisationer indenfor *Hovederhvervene*, hvortil sædvanlig regnes *Landbrug* med *Skovbrug* og *Gartneri*, *Industri* og *Haandværk*, *Handel*, *Søfart* og *Fiskeri*, gaar den udover disse Erhvervs Hovedorganisationer, idet man har ønsket at medtage ogsaa andre omfattende Organisationer, som ofte omtales under Drøftelsen af økonomiske- og andre Erhvervsforhold.

Under Landbruget er saaledes optaget *De samvirkende danske Andelsselskaber*, skønt de ikke repræsenterer et bestemt Erhverv men mere en særlig Erhvervsbedriftsform indenfor en Række Erhverv, men de betragtes af Myndighederne paa forskellige Omraader som Hovedorganisation, endvidere *Det kgl. danske Landhusholdningsselskab* og *Det danske Hedeselskab*, som ikke kan kaldes Erhvervsorganisationer men er Landsforeninger, der har paataget sig nogle særlige Opgaver inden for Landbrugsomraadet. Blandt Organisationerne under Haandværk og Industri er omtalt den til Industriraadet knyttede *Industriforening* samt *Arbejderbevægelsens Erhvervsraad*, der vel ikke er en Organisation af selvstændige Erhvervsudøvere, og som heller ikke repræsenterer Folk inden for noget enkelt Erhverv, men som af Myndighederne sidestilles med de egentlige Erhvervs-Hovedorganisationer, naar Erhvervene repræsenteres i Udvalg, Raad og under andre Forhandlinger. I Tilknytning hertil er omtalt *Det kooperative Fællesforbund*, der omfatter kooperative o. a. Erhvervsvirksomheder, der har Tilknytning til Arbejderbevægelsen, og som udadtil repræsenteres af Arbejderbevægelsens Erhvervsraad. Endelig er i Gruppen Haandværk og Industri medtaget de to store faglige Hovedorganisationer, *Dansk Arbejdsgiverforening* og *De samvirkende Fagforbund*, skønt de ikke vedrører enkelte Erhverv alene, og skønt man sædvanligvis holder Organisationer, hvis Virksomhed omfatter Arbejdsforholdene, uden for Erhvervsorganisationerne. Under Handelen er *Dansk Textil Union* omtalt, selvom den ikke hører til Hovedorganisationerne, men den er en meget stor Landsbrancheorganisation, og i Søfartsgruppen er medtaget *Dansk Sejlskibsrederiforening for mindre Skibe* og *Den alm. danske Skibsførerforening*, der begge er vigtige Organisationer. Under Fiskeri

omtales foruden *Dansk Fiskeriforening* og *Vestjysk Fiskeriforening Danmarks Fiskehandels- og Havfiskeriforening*, der repræsenterer nogle særlige Omraader inden for Fiskeri-Erhvervet.

Inden for de forskellige Erhverv eller Grupper inden for disse har Fællesfølelsen, Trangen til at samles om fælles Interesser og Løsning af fælles Opgaver paa et eller andet Tidspunkt efterhaanden medført, at Erhvervsudøverne er begyndt at optræde samlet; det kan være begyndt med forskellige Samtaler, lejlighedsvis Møder, kollegiale Sammenkomster, og efterhaanden er det blevet til Foreninger. En Gennemgang af vore Erhvervsorganisationers historiske Oprindelse og Udvikling, som for nogles Vedkommende strækker sig Aarhundreder tilbage, ligger imidlertid uden for denne Fremstilling, der har til Formaal at give et Billede af de nuværende Organisationer, som de er og virker.

De enkelte Foreninger, der var af lokal Karakter, har ofte oprindeligt haft meget forskellige Formaal, f. Eks. Understøttelse eller anden fælles økonomisk Interesse, selskabelige Sammenkomster, Uddannelses-Opgaver, fagligt Forsvar over for andre Erhverv m. v. Men efterhaanden som Trafikforholdene forbedredes og Udviklingen skabte et mere omfattende Erhvervsliv, fandt man det formaalstjenligt at arbejde sammen i større Kredse — baade i faglig Henseende og inden for større Omraader, og Sammenslutningerne blev til sidst til Hovedorganisationer og til Lands-Erhvervsorganisationer; dog varetager de lokale og de branchemæssigt mere begrænsede Foreninger paa deres særlige Omraade stadig i større eller mindre Grad visse specielle stedlige og faglige Interesser efter deres særlige Traditioner.

Det er givet, at disse Sammenslutninger maa blive højt forskellige i deres Organisation, idet de er bygget op paa den historiske Udvikling. Det kan have visse Svagheder men har ogsaa Fordele, idet der derigennem ofte skabes en solidere Basis, en indre Styrke, en Tradition, som har sin store Betydning for Organisationerne ind- og udadtil.

Af Hovedorganisationerne har kun *Grosserer-Societetet* og *Dansk Dampskibsrederiforening* udelukkende Enkeltmedlemmer. For Grosserer-Societetets Vedkommende er dog en stor Del af disse — i Almindelighed sammen med andre Erhvervsudøvere indenfor samme Branche i og udenfor København — organiseret i Brancheforeninger, med hvilke Grosserer-Societetets Komite staar i Forbindelse. Og Dampskibsrederiforeningens Enkeltmedlemmer er Rederier eller Redere og repræsenterer saaledes gennemgaaende en forretningsmæssig Organisation. Af andre af de nedennævnte Sammenslutninger har *Det kgl. Landhusholdningsselskab*, *Det danske Hedeselskab*, *Dansk Sejlskibsrederiforening for mindre Skibe*, *Den alm. danske Skibsførerforening* og *Danmarks Fiskehandels- og Havfiskeriforening* ligeledes kun Enkeltmedlemmer.

Adskillige af Organisationerne har baade Enkelt-Erhvervsudøvere og Organisationer af saadanne som Medlemmer. Hertil hører *Industriraadet* med *Industriforeningen*, *Dansk Fiskeriforening*, *Vestjysk Fiskeriforening*, *Dansk Skovforening* og *Dansk Arbejdsgiverforening*. Til samme Kategori maa regnes *Det kooperative Fællesforbund*, der baade har Organisationer af kooperative Foretagender og kooperative Enkeltvirksomheder samt Aktieselskaber som Medlemmer. Da de kooperative Enkeltvirksomheder imidlertid legalt betragtes som

Foreninger, er det formelt kun de tilsluttede Aktieselskaber, som bevirker, at Fællesforbundet maa henregnes til den fornævnte Gruppe.

*De samvirkende danske Andelsselskaber*, der omfatter baade Sammenslutninger af Andelsselskaber og Enkelt-Andelsvirksomheder, burde i og for sig medregnes under ovenstaaende »blandede« Gruppe; men da de nævnte Enkelt-Andelsvirksomheder er Foreninger, selv om de forretningsmæssigt i Praksis maa betragtes som selvstændige Forretninger, maa De samvirkende Andelsselskaber formelt henhøre under den følgende Gruppe af Organisationer af Foreninger.

De fleste Hovedorganisationer og andre her nævnte Sammenslutninger er Organisationer af andre Foreninger. De kan *enten* være organiseret som Sammenslutninger, der udelukkende bestaar af Foreninger, som har direkte Medlemmer, eller som igen er Sammenslutninger af andre og mindre Foreninger, eller de kan mere betragtes som en Slags udøvende Organ for saadanne Sammenslutninger. Grænsen mellem disse to Former er dog ikke skarp, og det vil kunne diskuteres, om forskellige af Organisationerne hører hjemme i den ene eller den anden Gruppe. Til de første maa nærmest regnes *De samvirkende danske Husmandsforeninger, De samvirkende danske Landboforeninger, Fællesrepræsentationen for dansk Haandværk og Industri* og Detailhandelens store Organisationer: *De danske Handelsforeningers Fællesorganisation, De samvirkende danske Købmandsforeninger, Dansk Textil Union* samt *De samvirkende Fagforbund*. Til den anden Gruppe, hvor Organisationen nærmest kun er udøvende Organ for de tilsluttede Organisationer, hører *Landbrugsraadet, Erhvervsraadet for Gartneri og Erhvervshavebrug, Arbejderbevægelsens Erhvervsraad, Den danske Handelsstands Fællesrepræsentation, Provinshandelskammeret* og *Søfartsraadet*.

Man vil ofte se, at Underorganisationerne inden for en Hovedorganisation »krydser« hinanden, idet nogle Organisationer er lokale og inden for deres Omraade har Medlemmer for flere Brancher eller Grupper, medens de Erhvervsdrivende inden for disse Brancher eller Grupper samtidig baade inden for mindre og større Distrikter er organiseret i andre Organisationer, saaledes at samme Mand eller Erhvervsudøver kan være Medlem baade af en eller flere lokale Foreninger og samtidig af mere omfattende Sammenslutninger, som hører ind under samme eller maaske endda en anden Hovedorganisation.

Undertiden er de forskellige Foreninger ikke helt »rene« erhvervsmæssigt set; det hænger netop ofte sammen med deres historiske Opbygning og deres Traditioner eller med de selskabelige og oplysende Formaal, der ofte varetages ved Siden af de faglige Opgaver. Der kan f. Eks. i Handelsorganisationer være baade Detaillister, Grossister og Fabrikanter, og de kan f. Eks. i Provinsen ogsaa have ikke-erhvervsdrivende Medlemmer; der kan i Haandværkerforeninger være baade Haandværkere og Medlemmer, som driver andre Erhverv eller har helt anden Bestilling, og i Haandværkets Hovedorganisation er f. Eks. mange »Borgerforeninger« indmeldt. Man kan derfor ikke altid af Hovedorganisationernes samlede Medlemstal slutte sig til de paagældende Erhvervs Omfang. Naar Grænserne mellem de forskellige Erhvervsorganisationer ikke er skarpe, skyldes det ogsaa, at en Mængde Erhvervsudøvers Virksomhed falder ind under

flere Erhvervsgrupper, f. Eks. Haandværk eller Industri og Handel m. v. Men denne ikke helt klare Erhvervsgruppering har dog i Almindelighed ingen Indflydelse paa Organisationens Arbejde og Stilling; som Regel er nemlig en eller anden Interesse eller Erhvervsgruppe talmæssigt eller traditionsmæssigt den overvejende i de paagældende Sammenslutninger, og til denne Interesses Hovedorganisation slutter Foreningen sig da.

Stort set kan man vist sige, at Erhvervene praktisk taget er — om ikke fuldt, saa dog — stærkt organiseret. Der vil selvfølgelig altid være Folk, der staar uden for deres Erhvervs eller deres Branches Organisation. Der kan være nogle enkelte, der i Kraft af Størrelse eller særlige Interesser ikke vil være med, men ellers er det sædvanligvis de mindst betydende, ofte Outsidere, der ikke er Medlem. I denne ekstraordinære Tid med de talrige Restriktioner og »Ordninger« kan det yderligere være saa vigtigt, om ikke nødvendigt, at være Medlem, at de færreste kan eller tør staa udenfor.

De fleste af Hovederhvervene er samlet i een Landsorganisation, hvad Fællesopgaverne angaar. Det gælder dog ikke Handelen, hvilket dels skyldes, at der er to Hovedgrupper, nemlig Engros- og Detailhandelen, og dels at de eksisterende Organisationer rent historisk har udviklet sig paa deres særlige Maade.

Engroshandelen har dog et udøvende Fællesorgan, og Detailhandelens to Hovedorganisationer har et Fællesudvalg, hvori de drøfter fælles Anliggender, og hvorigennem de vælger Repræsentanter til Udvalg m. v., naar Detailhandelen kun kan faa een Repræsentant. Heller ikke Landbruget er samlet i een Organisation, idet De samvirkende Husmandsforeninger ikke er repræsenteret i Landbrugsraadet. Og indenfor Fiskeriet er der to Organisationer, dog i væsentlig Grad lokalt adskilt.

Det er den almindelige Opfattelse, at det er det bedste og mest formaalistjellige, at et Erhverv er samlet i een Hovedorganisation, og det har naturligvis store Fordele, at alle, der har Tilknytning til et Erhverv, er i een Organisation; det giver en vis Styrke, saavel sagligt som økonomisk. Men man maa ikke overse, at der inden for Erhvervenes forskellige Grupper fagmæssigt, landsdelsvis og paa anden Maade ofte er forskellige Interesser, og der kan derfor være en vis Fare ved at samle et Erhverv med forskellige Modsætninger i een Organisation, der altid skal optræde for det samlede Erhverv. Der bør i hvert Fald ikke være større eller flere Divergenser, end at eventuelle Divergenser med *Rimelighed* kan ordnes nogenlunde tilfredsstillende for alle Parter inden for Hovedorganisationen. Hvis der er større Modsætninger inden for en Hovedorganisation, vil denne nemlig hverken i smaa eller i vigtige Spørgsmaal kunne optræde med et fast Standpunkt eller med fuld Styrke paa hele Erhvervets Vegne, og Resultatet kan da blive, at baade Erhvervet og de enkelte Grupper faar mindre ud af Fællesskabet, end de vilde have faaet, hvis de var gaaet hver for sig. I saadanne Tilfælde maa man foretrække særlige Organisationer, der arbejder og optræder selvstændigt, men som i de Spørgsmaal, hvor der er fælles Interesser og Enighed, gaar frem med samlet Front.

Inden for Handelen er Engroshandelen i København samlet i Grosserer-Societetet, medens Provinsens Engroshandel er repræsenteret i Provinshandelskammeret, der som udøvende Organ for Provinsens Handelsstandsforeninger dog ogsaa varetager andre Handelsinteresser. Disse to Hovedorganisationer

danner sammen Den danske Handelsstands Fællesrepræsentation, men finder det mest formaalstjenligt, selv hvor de optræder sammen, at gøre det under de to Organisationers Navne, idet disse er mere kendt af Offentligheden. Man vil endvidere ofte se Detailhandelens Hovedorganisationer og Grosserer-Societets Komite og Provinshandelskammeret gaa i Fællesskab til Myndigheder og Lovgivningsmagt, medens man formentlig af de foran nævnte Grunde vilde svække de enkelte Handelsgruppers og den samlede Handels Styrke ved at have en fælles Hovedorganisation, som altid skulde tage sig af alle Handelens Spørgsmaal.

Noget saadant har man set inden for Landbruget, hvor i en Del Aar ogsaa Husmandsforeningerne var tilsluttet Landbrugsraadet, som nu kun omfatter Landboforeningerne og Andelsforetagenderne. Husmændene og de større Brug har paa vigtige Omraader forskellige Interesser, hvortil maaske nok oprindeligt er kommet en vis politisk Modsætning. I hvert Fald medførte de nævnte forskellige Interesser undertiden en vis Svaghed i Landbrugsraadets Optræden udadtil.

Spørgsmaalet om Erhverv og Politik drøftes ofte i Erhvervsorganisationerne. Undertiden hæver der sig Røster for Dannelsen af særlige Erhvervspartier. — Købmændene og Haandværkerne har engang haft deres eget Parti paa Rigsdagen. — Men saadanne Partier vil have Vanskelighed ved at vinde en til Erhvervets Betydning svarende Størrelse, idet de fleste Erhvervsudøvere som Regel vil slutte sig til det af de større Partier, der repræsenterer deres politiske Anskuelse paa de fleste Omraader. Et Erhvervsparti vil ogsaa ofte staa usikkert overfor de politiske, ikke-erhvervsmæssige Spørgsmaal, og endelig vil et lille Parti sjældent faa større Betydning i Rigsdagen, hvis det da ikke tilfældigvis bliver Tungen paa Vægtskaalen; det vil f. Eks. ikke let faa Repræsentanter i Udvalgene, hvor Arbejdet gøres.

Det er vist derfor efterhaanden almindeligt anerkendt, at Vejen bør være den, at Erhvervene søger at faa Repræsentanter ind inden for de større Partier, hvor de da kan gøre deres Indflydelse gældende i Erhvervsspørgsmaal. Men ogsaa dette har sine Vanskeligheder, ikke mindst fordi de økonomiske Indgreb, som Erhvervslivet undertiden er udsat for, ofte er politisk betonedede; Erhvervenes Repræsentanter kan derfor ofte faa det besværligt nok inden for Partierne, idet disses Politik ikke altid er i Overensstemmelse med de paagældende Erhvervs Flertal, — eller ogsaa kan de faa Vanskeligheder, naar de »kommer hjem« i Organisationerne. — Adskillige mener, at de politiske Erhvervsfolk i hvert Fald ikke bør være med blandt de ledende i Erhvervsorganisationerne for ikke at binde disse eller for ikke at give dem et Skær af at være politiske. Det kan naturligvis volde visse Vanskeligheder, hvis de paagældende Rigsdagsmænd er førende eller er Formænd i Organisationerne; det kan vel saaledes ikke nægtes, at det ikke gjorde Samarbejdet inden for Landbrugsraadet lettere, at Formanden og Næstformanden for Landbrugsraadet i sin Tid spillede en stor Rolle inden for hvert sit politiske Parti. Paa den anden Side har man i Tidernes Løb set fremragende Erhvervsorganisationsledere have stor politisk Indflydelse til Gavn for Erhvervet. Da Partierne ofte gerne vil søge at faa Erhvervsorganisations-Ledere til Rigsdagsmænd, fordi det støtter Partiet, vil det ikke være praktisk paa Forhaand at holde paa det Standpunkt, at de, naar de bliver Rigs-

dagsmænd, maa træde tilbage fra Organisationsarbejdet, idet det paa Rigsdagen og i Partiet kan svække det Arbejde, de ellers kunde have gjort for Erhvervet; og det er heller ikke heldigt, hvis de politiske Erhvervsrepræsentanter ikke har Tilknytning til Organisationerne, som da er uden Indflydelse paa deres Op-træden. — Disse Spørgsmaal maa løses fra Tilfælde til Tilfælde ikke ud fra principielle Linier men efter Forholdene og den paagældendes Personlighed. Men eet kan man slaa fast, at de store Erhvervsorganisationer i en Tid, hvor de økonomiske- og Erhvervs-Problemerne i saa høj Grad er Genstand for Lovgivning, Regulering m. v., ikke kan lade de politiske Forhold ligge udenfor deres Interesse-Sfære.

Den enkelte Erhvervsdrivende er i Almindelighed kun et Led af en Forening, denne Forening maaske kun en Del af en anden og større Organisation, og denne Organisation undertiden endda kun en Del af en endnu større. Det er da — som allerede berørt — ofte Tilfældet, at ikke alle har samme Interesse, og at en Organisations-Bestyrelse derfor maa veje og maale de forskellige Interesser inden for Medlemmernes Kreds imod hinanden. Den kan ikke blankt gaa ind for et Ønske eller Krav, blot fordi den eller de, der stiller det, er Medlem af Organisationen. F. Eks. vil maaske en Industri gerne have en højere Told paa en Vare, medens en anden Industri, der anvender denne Vare som Halvfabrikata i sin Virksomhed, helst vil have den importeret billigst muligt. To Handelsbrancher kan paa et eller andet Omraade have forskellige Interesser, Købmandsorganisationer i Nabobyer ser heller ikke altid ens paa alt, f. Eks. paa Jernbane- og Havne-Spørgsmaal, o. s. v. Det kan være meget vanskeligt at tage Hensyn til begge Sider, og det er et meget utaknemmeligt Arbejde, fordi Medlemmerne ikke altid kan forstaa, at den Organisation, som de betaler til, ikke gaar fuldt ud i Brechen for *dem*. At der er andre Medlemmer, der staar paa den anden Side og har Ret til at hævde det samme for *deres* Vedkommende, har mange vanskeligt ved at se. Her er det Hovedorganisationernes Opgave at sørge for, at alle Særinteresser og den Slags forsvinder under Behandlingen, og at den Linie, der i det lange Løb er til Gavn for *hele* Erhvervet, stadigt følges.

Ofte vil Medlemmer ikke kunne forstaa, at Organisationerne ikke tager haardere fat i deres Fremtræden. De synes, de har saa indlysende Ret, at alle og enhver maa kunne se det; og naar Modstanderne ikke giver sig, vil man være tilbøjelig til at mene, at det er Organisations-Ledernes Fejl. Men det er ikke det samme at faa Tilslutning hos Kolleger, naar man drøfter et Spørgsmaal i mindre Kredse, som at skulle svare til det udadtil over for Offentligheden og over for andre, der repræsenterer andre Interesser, og som ogsaa kan kræve visse berettigede Hensyn. Hovedorganisationen kan ikke i den offentlige Diskussion fremføre Argumenter, der er lette at sige imod, eller som ikke kan staa for en nærmere Prøvelse. Det kan være nemt nok indenfor egne Døre at hævde de rent ensidige Standpunkter. Men udadtil maa et Erhvervs, en Branches Krav, hvis Skæbne ofte er afhængig af Offentlighedens Sympati, være rimelige og have Muligheder for at kunne trænge igennem ved de berettigede Kravs indre Styrke. Det enkelte Erhvervs Organisation repræsenterer kun eet Erhverv ved Siden af og ofte imod andre. Hovedorganisationerne maa derfor gennemgaa Spørgsmaalene indgaaende og have Standpunkterne afklarede og kunne begrunde dem ud fra den Ret, dette Erhverv kan kræve i Forhold til

andre. Erhvervenes Hovedorganisationer maa ikke være bange for at tage et skarpt Standpunkt, men deres Standpunkt maa være saaledes, at de baade overfor sig selv og Landet kan forsvare at gennemføre det, hvis de havde Magt som Agt.

Med Hensyn til Organisationernes Opbygning er det af Vigtighed, at der er Kontinuitet i de forskellige øverste Organisationers Arbejde, d. v. s. at der som Hovedregel ikke bør skiftes Bestyrelser for hurtigt. Det kan være godt, at der kommer nye Folk til; men helt at skifte Ledelse er ikke formaalstjenligt, naar det ikke drejer sig om større principielle Modsætninger. De nye Folk maa have Tid til at sætte sig ind i Arbejdet, lære Forretningsgangen, Modstandere, Myn-digheder og de øvrige, der skal forhandles med, at kende. Ellers taber de let de Slag, som de i Kraft af deres nye Mod og Initiativ maaske havde haft visse Muligheder for at vinde.

Det er ogsaa praktisk, at de, der arbejder med Spørgsmaalene, ikke er for faa. Mange Steder har man en stor Hovedbestyrelse el. lign. Men det er da ofte et forholdsvist lille Forretningsudvalg, der gør det meste Arbejde. Det kan være f. Eks. nødvendigt, hvor det drejer sig om Landssammenslutninger. Men det kan indeholde en vis Fare, hvis den større Bestyrelse kun faar de fleste Sager til hurtig Behandling eller til Efterretning. Medlemmerne af en mindre Bestyrelse eller et Forretningsudvalg kan nemlig ikke altid være inde i alle Detailler og Brancheforhold, der maa tages Hensyn til; derfor er en virkelig Realitets-Behandling i en noget større Forsamling af Vigtighed. Naar den mere omfattende Drøftelse er sket, vil det ofte være bedst at overlade selve Udførelsen af Arbejdet m. v. til en mindre Kreds, ligesom det kan være for-træffeligt, at man lader Udvalg undersøge en Sag, før den drøftes i den større Bestyrelse.

I vore Dage er det et stort Arbejde, de Folk paatager sig, der gaar ind i Organisationsarbejdet, og det burde utvivlsomt paaskønnes mere, end det bliver; det er nemlig et Arbejde, som *skal* gøres. Det kan ofte være ret utak-nemmeligt, men det Arbejde, man gør for sine Fagfæller, indeholder dog ogsaa en Tilfredsstillelse i sig selv. Organisationsmanden har Lov at føle sig som god Samfundsborger og føle, at han gør nyttigt Arbejde baade for Erhvervet og Helheden. Men det stiller ogsaa ret store Krav paa anden Maade til sin Mand, først og sidst, at han forstaar at holde egne Interesser ude, at følge den lige Linie til hele Standens og Samfundets Vel. Men gør han det, vil han alligevel trods Kritik erholde Kollegernes Anerkendelse, hvilket ogsaa er af Betydning, fordi det nu engang foruden den indre Tilfredshed er af Værdi, at man føler, at de Folk, man har arbejdet for, ogsaa sætter Pris paa, at man har gjort det.

De danske Erhvervs-Organisationer lægger Beslag paa Tusinder af Erhvervs-udøveres Tid, selv om Organisationerne gennemgaaende maa arbejde med ofte meget store Sekretariater. Man maa ønske, at de danske Erhvervsorganisatio-ner, som — ikke mindst under de ekstraordinære Forhold under Krigen — har forstaaet at arbejde for deres Erhverv i Forstaaelse af Helhedens Betydning, ogsaa fremdeles maa finde Folk, der har Lyst, Tid, Mod og Styrke til at paa-tage sig og udføre det meget krævende Arbejde, som ogsaa i Fremtiden vil hvile paa Organisationernes Ledere.

## I. LANDBRUG.

**Landbrugsraadet** oprettedes i 1919 af Det kgl. danske Landhusholdningsselskab, De samvirkende danske Landboforeninger og De samvirkende danske Andelsselskaber. — De samvirkende danske Husmandsforeninger tilsluttede sig i 1932, og omtrent samtidig udtraadte Landhusholdningsselskabet. Fra 1940 er De samvirkende Husmandsforeninger udtraadt, og Landbrugsraadet repræsenterer derefter alene De samvirkende danske Landboforeninger og De samvirkende danske Andelsselskaber, de sidste dog kun hvad Landbrugsinteresser angaar.

Landbrugsraadet bestaar af 18 Medlemmer, hvoraf 8 er valgt af de samvirkende Landboforeninger og 10 af de samvirkende Andelsselskaber. Raadets Præsidium bestaar normalt af en ledende Præsident og 5 Medlemmer, deraf 4 repræsenterende Andelsudvalget og 2 Landboforeningerne. Præsidiat er dog under Krigen midlertidigt udvidet med 6 Medlemmer repræsenterende Brugsforeningerne, Kunstgødning-, Foder- og Kul-Importen samt Æg- og Heste-Eksporten.

Landbrugsraadets Formaal er: at fremme Samarbejdet mellem det danske Landbrugs faglige og økonomiske Organisationer, og at varetage Fællesopgaver, som ikke henhører under de enkelte Organisationer,

at være til Raadighed for Regering og Rigsdag i Landbrugs-Spørgsmaal og at indgaa med Forslag om Foranstaltninger af erhvervsmæssig Natur;

at repræsentere Landbruget over for Udlandet, at medvirke ved Ledelsen af - og bistaa med Oplysninger m. v. vedrørende det landøkonomiske Konsulentvæsen i Udlandet, evt. udsende egne Repræsentanter til Varetagelse af landøkonomiske og handelsmæssige Interesser; at repræsentere Landbruget i dets Forhold til Landets øvrige Erhverv;

at bekæmpe samfundsskadelige Ring- og Trustdannelser.

De mere faglige Formaal bestrides i stort Omfang af de Sammenslutninger, der er tilknyttet Landbrugsraadet, og dets Virksomhed vender derfor mere udad.

Først og fremmest lægger Varetagelsen af *Landbrugets Eksportinteresser* Beslag paa Raadets Arbejde; Raadet staar her i nært Samarbejde med Landbrugsministeriet, med de danske Statskonsulenter i Udlandet, med Udenrigsministeriet og de danske Gesandtskaber og Konsulater. Landbrugsraadet deltager ogsaa i adskillige Tilfælde i Forhandlingerne om Handels-Overenskomster m. v., Landbrugsraadet forestaar dansk Deltagelse i internationale Landbrugsudstillinger, ofte i Fællesskab med de store Andelsorganisationer, og i de internationale Landbrugskongresser.

Landbrugsraadet beskæftiger sig videre med Lovgivningen vedrørende Spørgsmaal, der berører Landbruget, saavel med Hensyn til Deltagelse i eventuelle Kommissioner o. l., der forbereder Love, som med Hensyn til Udtalelser vedrørende Lovforslag og Loves Udførelse i Praxis. Landbrugsraadet er repræsenteret i forskellige Nævn og Udvalg, der er knyttet til Kriselovgivningen, derunder Vareforsyningsraadet, Priskontrolraadet, Fragtnævnet, nogle af Krigsforsikringens Forvaltningsnævn, Eksportnævnene m. m. fl., og har et snævert — undertiden lovbestemt — Samarbejde med Landbrugsministeriet med Hensyn til Foranstaltninger vedrørende Produktion, Fordeling og Eksport af Landbrugsprodukter, Priser m. v. Til Valg af de forskellige landbrugsministerielle Udvalg giver Landbrugsraadet ofte Indstilling, og Udvalgenes Sekretariat er i flere Tilfælde henlagt til Landbrugsraadets Sekretariat; dette gælder saaledes Landbrugsministeriets Hesteeksportudvalg, Kvæg- og Køduvalg, Kødforsyningsudvalg, Ægeksportudvalg, Fjerkræeksportudvalg og Kartoffeleksportudvalg. Raadet har videre nedsat et Importudvalg, der særlig beskæftiger sig med Import-Spørgsmaal m. v., og der findes flere specielle Udvalg, saaledes Udvalget vedrørende Landbrugsproduktionens Tilrettelæggelse, Filmsudvalget og Voldgiftsudvalget (og Responsumudvalget) for Husdyr-Voldgiftssager.

Landbrugsraadet udsender ugentligt »*Landbrugsraadets Meddelelser*«, der bl. a. normalt indeholder Indberetninger fra de landsøkonomiske Statskonsulenter i Udlandet, Oversigter udarbejdede paa Grundlag af de fra Ministerierne modtagne Gesandtskabs- og Konsulats-Indberetninger, udenlandske Meddelelser om landøkonomiske Forhold, statistiske Meddelelser vedrørende Eksporten af Landbrugsprodukter og Markedsoversigter m. m. — Desuden udgives under normale Forhold *periodiske Publikationer* paa engelsk, tysk, fransk og spansk



og en fyldig *Aarsberetning* om Raadets Virksomhed paa alle de foran omtalte Omraader m. m.

Landbrugsraadets økonomiske Grundlag hviler dels paa et Arbejdsfond, der tilvejebringes ved, at Andelsselskaberne fra Landbrugsraadets Stiftelse i 20 Aar har forpligtet sig til visse Tilskud, samt ved aarlige Kontingenter fra de tilsluttede Andelsforetagender og Organisationer.

Landbrugsraadets Præsident: Landstingsmand, Gaardejer *H. Hauch*. Sekretariat: Generalsekretær *A. Høgsbro Holm*, Kontorchef *A. F. Knudsen*, Fuldmægtig *S. Østergaard*, Fuldmægtig *G. Gram*, Pressesekretær, Redaktør *Kai Johansen*. Adresse Axelborg, København V.

**De samvirkende danske Landboforeninger** er oprettet 1893, omordnet 1917, og omfatter alle Landets Landboforeninger, der er sammensluttede i følgende 5 Landsdelsorganisationer med tilsammen c. 120.000 Medlemmer: Foreningen af jyske Landboforeninger (oprettet 1872), De samvirkende sjællandske Landboforeninger (oprettet 1880), De samv. Landboforeninger i Fyens Stift (oprettet 1881), De samv. lolland-falsterske Landboforeninger (oprettet 1897) og Bornholms landøkonomiske Forening (oprettet 1831).

Disse fem S sammenslutninger omfatter iøvrigt foruden de nævnte Landboforeninger ogsaa forskellige Fællesledelser for S sammenslutninger af Heste- og Kvægavlsforeninger, Kontrolforeninger m. fl. De har hver for sig særlig Bestyrelse med Forretningsudvalg og Kontorer (Aarhus, København, Odense, Maribo og Rønne), og udfolder indenfor hver sin Landsdel en meget betydelig Virksomhed til Landbrugets Fremme. De virker gennem en Række staaende Udvalg: Planteavlsudvalg, Husdyrbrugsudvalg, Husholdningsudvalg, Mejeriudvalg, Husmandsudvalg, Ungdomsudvalg m. v., og med ansatte Konsulenter paa de forskellige Omraader. S sammenslutningerne afholder aarlige *Delegeretmøder* og udsender Medlemsblade.

De samvirkende danske Landboforeningers Formaal er ved Samvirken mellem de provinsielle Fællesforeninger at fremme det danske Landbrug, at være et almengyldigt Udtryk for dets Ønsker, at varetage Sager af fælles Interesse og at repræsentere Foreningerne uadtil. Over for Myndigheder og andre Erhvervsorganisationer m. v. ligesom i de mange Raad og Nævn, der er nedsat i Forbindelse med Kriselovgivningen, og i de mange landbrugsministerielle Udvalg repræsenteres De samvirkende danske Landboforeninger hyppigt gennem Landbrugsraadets, i en Række Udvalg dog direkte, f. Eks. i Smøreksporudvalget, Baconudvalget, Kvæg- og Kødudvalget, Ægeksporudvalget m. v. Desuden er Landboforeningerne repræsenteret i de af Staten nedsatte Udvalg til Landbrugets Fremme, saasom Statens Husdyrudvalg, Statens Planteavlsudvalg og Statens Redskabsudvalg.

De samvirkende danske Landboforeninger har et *Formandsskab*, bestaaende af to Formænd, der vælges for 2 Aar ad Gangen, og som skiftes til at være ledende Formand et Aar ad Gangen.

*Forretningsudvalget* bestaar af 10 Medlemmer, nemlig de 5 tilsluttede Foreningers Formænd og de 4 førstnævnte Foreningers Næstformænd (de jyske Landboforeninger har 2 Næstformænd). — *Bestyrelsen* bestaar af Forretningsudvalget og 20 Medlemmer valgt paa Foreningernes Delegeretmøder.

De samvirkende danske Landboforeninger udgiver Ugebladet »*Dansk Landbrug*» og »*Tidskrift for Husholdning*».

Formandsskab: Gaardejer *J. Tvedegaard*, Langemosegaard pr. Ringsted (ledende Formand 1943—44), Gaardejer, Landstingsmand *H. Hauch*, Sølund pr. Viborg. Sekretær og Kasserer: *Johan Rottensten*. Kontor: Axelborg, København V.

**De samvirkende danske Andelsselskaber** stiftedes i 1917. Som Bestyrelse fungerer *Andelsudvalget*. Dette oprettedes allerede 1899, men blev i 1917, da Andelsselskabernes Samarbejde udvidedes ved Oprettelsen af ovennævnte Organisation, udøvende Organ for denne. De tilsluttede Andelsorganisationer er dels S sammenslutninger af Andelsselskaber af samme Art for hele Landet, dels Enkelt-Andelsvirksomheder, og de omfatter stort set alle Landets Landbrugs-Andelsforetagender.

De samvirkende Andelsselskabers Formaal er at styrke og udvide Andelsbevægelsen her i Landet samt pleje Forbindelsen med den internationale Andelsbevægelse.

I *Andelsudvalget*, der i Øjeblikket bestaar af c. 35—40 Medlemmer, er de tilsluttede Or-

ganisationer repræsenteret med forskelligt Antal efter Storrelse og Betydning; de enkelte Organisationers Repræsentation fastsættes af *Delegeretmødet*. Andelsudvalget vælger en Formand og to Næstformænd, og disse danner sammen med to andre Medlemmer et *Forretningsudvalg* paa 5 Medlemmer. De samvirkende Andelselskaber betragter sig som Hovedorganisation, der kun for Landbrugsinteressernes Vedkommende repræsenteres af Landbrugsraadet. De er selvstændigt repræsenteret i forskellige af de i Henhold til Kriselovgivningen nedsatte Raad og Nævn, derunder bl. a. Vareforsyningsraadet og Priskontrolraadet. Andelsudvalget udgiver *Andelsbladet*, der udsendes ugentlig.

Formand: Proprietær S. *Overgaard*, Højbygaard pr. Ormslev. Sekretariat: Redaktør, cand. polit. A. *Åxelsen Drejer*. Kontor: V. Boulevard 42, København V.

Til De samvirkende danske Andelselskaber er følgende Andels-Sammenslutninger og Andelsvirksomheder tilsluttet:

*De samv. danske Andels-Svineslagterier*, som omfatter 61 Andelsslakterier, har til Formaal at varetage Slakteriernes Fællesinteresser, at virke for Forbedring af Flæskets Kvalitet og støtte Bestræbelserne for rationel Svineavl. Der afholdes aarligt *Delegeretmøde*, der vælger *Fællesbestyrelse* paa 9 Medlemmer, der atter vælger Formand og *Forretningsudvalg*. — Formand: Gaardejer M. *Byriel*. Andelsslakteriernes Fælleskontor: Sekretær H. *Behnke*. Adresse: Axelborg, København V. — Samvirksomheden udfolder en betydelig Virksomhed, ikke mindst under Kriselovgivningen. Saaledes er flere af de landbrugsministerielle Udvalgs Administration henlagt til Andelsslakteriernes Fælleskontor, bl. a. Baconudvalget, Fedt-eksportudvalget.

*De danske Mejeriforeningers Fællesorganisation* bestaar af 23 Sammenslutninger med ialt 1365 Andelsmejerier og 77 Privatmejerier. Fællesorganisationens Formaal er Varetagelse af Mejeribrugets Interesser. — Øverste Myndighed er *Repræsentantskabet*, der vælger en *Bestyrelse* paa 9 Medlemmer. Formand: Proprietær S. *Overgaard*, Højbygaard pr. Ormslev. Sekretariat, Mejerikontoret: Kontorchef L. P. *Frederiksen*. Kontor: St. Torv, Aarhus. Administrationen er samlet i Mejerikontoret, der bestrider de forskellige Opgaver: Konsulentvirksomhed, Statistik, Oplysning og Propaganda, Mælkenotering m. v. og fungerer som Sekretariat for Smørekseportudvalget og Landbrugsministeriets Osteekseportudvalg, hvis Administration er henlagt dertil. De danske Mejeriforeningers Smørnoteringsudvalg foretager sammen med et Udvalg, valgt af Grosserer-Societetets Komite, Smørnoteringen, der dog er suspenderet under Krigen.

*Fællesforeningen for Danmarks Brugsforeninger*, hvis væsentlige Opgave er at foretage Fællesindkøb for Brugsforeningerne, men som ogsaa driver Fabrikvirksomhed m. v., omfatter 1883 Brugsforeninger og 57 andre Medlemmer. Hovedkontor: Njalsgade 15, København S.

*De samv. danske Andels-Kreaturekseportforeninger* har 18 Eksportforeninger eller Andelsslakterier som Medlemmer.

*De samv. danske Andels-Smørekseportforeninger* omfatter 10 Smørekseportforeninger, der tilsammen har 711 Mejerier som Medlemmer.

*De samv. danske Andels-Fjerkræslagterier* omfatter 4 Andels-Fjerkræslagterier.

*Dansk Andels-Ægexport,*

*Danske Landbrugeres Kreatursalgforening,*

*Danske Landboforeningers Frøforsyning,*

*Jydsk Andels-Foderstofforretning,*

*Lolland-Falsters Andels-Foderstofforening,*

*Øernes Andelselskab for Indkøb af Foderstoffer,*

*Fyens Andels-Foderstofforretning,*

*Ringkøbing Amts Indkøbsforening for Foderstoffer,*

*Ringkøbing Amts Vareindkøbsforening,*

*Dansk Andels Gødningsforretning,*

*De danske Mejeriers Fællesindkøb og Maskinfabrik,*

*Dansk Andels Cementfabrik,*

*Dansk Andels Kulforretning,*

*Fyns Kulindkøbsforening,*

*De samvirkende danske Andelsforsikringselskaber*, som omfatter 5 Forsikringselskaber,

*Andelsforeningernes Sanatorieforening,  
Andelsbanken,*

*Foreningen af »Danske Andelskasser«, der omfatter 46 Andelskasser.*

**De samvirkende danske Husmandsforeninger**, der er stiftet 1906, omordnet 1910, omfatter alle Landets Husmandsforeninger, der er sammensluttede i følgende 6 Landsdelsorganisationer, som tilsammen har c. 103.000 Medlemmer: De samvirkende jyske Husmandsforeninger (oprettet 1902), De samv. sjællandske Husmandsforeninger (oprettet 1902), De samv. Husmandsforeninger i Fyens Stift (oprettet 1902), De samv. lolland-falsterske Husmandsforeninger (oprettet 1905), De samv. bornholmske Husmandsforeninger (oprettet 1903), De samv. sønderjydske Husmandsforeninger (oprettet 1920).

De samvirkende danske Husmandsforeninger afholder med visse Aars Mellemlum *Landsstævne*.

De seks Landsdels-Sammenslutninger har hver for sig Bestyrelser og Forretningsudvalg og Kontor og udfolder en omfattende Virksomhed til Fremme af Husmandsbruget. De har et stort Antal Konsulenter og har en Række staaende Udvalg for Planteavl, Husdyrbrugavl, Fjerkræavl, Havebrug, Regnskaber, Husholdning m. m. De afholder aarlige *Sendemandsmøder* og udsender Medlemsblade.

De samvirkende danske Husmandsforeningers Formaal er — samtidig med, at de samv. Husmandsforeninger i de enkelte Provinser bevarer deres Selvstændighed — at skabe størst mulige Samarbejde og Ensartethed i Arbejdsplanen mellem disse Husmandsorganisationer samt at repræsentere det mindre Landbrug over for Lovgivningsmagten og andre Erhverv.

De samvirkende danske Husmandsforeningers *Bestyrelse* bestaar af 14 Medlemmer, nemlig 13 repræsenterende de 6 Landsdels-Organisationer samt et retskyndigt Medlem. — *Forretningsudvalget* bestaar af Formændene for de provinsielle Samvirksomheder.

De samvirkende Husmandsforeninger er som Hovedorganisation repræsenteret i forskellige af de i Anledning af Kriselovgivningen nedsatte Raad og Nævn, f. Eks. Vareforsyningsraadet, Kornnævn, Hudenævn, Uldnævn m. m. fl., samt i de mange landbrugsministerielle Udvalg, saaledes Smørekspportudvalget, Osteekspportudvalget, Kvæg- og Kødudvalget, Kødforsyningsudvalget, Baconudvalget, Fedtekspportudvalget, Ægekspportudvalget, Fjerkræudvalget, Hesteekspportudvalget, Kartoffelekspportudvalget, Statens Planteavlsudvalg, Statens Husdyrbrugsudvalg, Statens Redskabsudvalg m. fl.

De samv. Husmandsforeningers Bestyrelse vælger *Flertallet i Hovedbestyrelsen for De samv. Indkøbsforeninger*. Indkøbsforeningerne for mindre Jordbrugere har til Formaal at foretage Indkøb af Husdyr og Landbrugsredskaber til Medlemmerne og Staten kan hertil yde Laan paa indtil 10 Mill. Kr. Samvirksomheden, der er Bindeled mellem disse Indkøbsforeninger og omfatter 33 Indkøbsforeninger med 17.500 Medlemmer, arbejder med en Kapital paa 5 Mill. Kr., der som nævnt kan udvides til 10 Mill. Formand: *Parcellist N. P. Andreasen*. Samvirksomheden har Kontor sammen med De samv. Husmandsforeninger.

De samv. Husmandsforeningers Formand: *Parcellist, Folketingsmand N. P. Andreasen*, Jyderup. Næstformand: *Husmand P. Nielsen*, Tvis. Sekretariat: *Landbrugskandidat A. Fogh*, Kasserer: *Landbrugskandidat V. Andersen*. Adresse: *Trommesalen 7<sup>2</sup>, København K.*

**Erhvervsraadet for Gartneri og Erhvervshavebrug** er stiftet 1933 af Alm. dansk Gartnerforening. I 1940 blev det omdannet til en selvstændig Organisation under Tilslutning fra andre betydende Foreninger inden for Gartneri, Frugtavl, Planteskole m. v. med eget Sekretariat og Kontor.

Erhvervsraadets Formaal er:

At varetage Erhvervshavebrugets erhvervsøkonomiske og erhvervspolitiske Interesser.

At være det Organ, gennem hvilket Henvendelser paa nævnte Omraader rettes til Landets Lovgivningsmagt og udøvende Myndigheder.

At varetage Erhvervets Eksport- og Importinteresser, samt at arbejde for enhver Udvidelse af Forbruget af Erhvervets Frembringelser paa saavel Hjemme- som Udlandsmarkedet.

At understøtte Myndighederne ved Fremskaffelse af Oplysninger om Erhvervets Produktion m. v.

At oplyse og vejlede Erhvervets Udøvere paa bedste Maade udfra den Viden, Erhvervsraadet kommer i Besiddelse af som Følge af sit Arbejde.

Formand: Handelsgartner *P. Bech*; Sekretær: *A. Stauning*. Adresse: Anker Heegaards-gade 2, København V.

Erhvervsraadet har som Medlemmer nedenstaaende Foreninger, der alle efter deres Størrelse er repræsenteret ved et Antal Medlemmer i Erhvervsraadets Repræsentantskab og Sek-tioner.

*Almindelig dansk Gartnerforening* er oprettet i 1887 som en faglig Sammenslutning af Landets Gartnere til Fremme af Standens Interesser. Den bestaar af 40 Kredse med hver sin egen Bestyrelse til at lede lokale Anliggender med ialt 5.618 ordinære og 647 ekstraordi-nære Medlemmer. Kredsformanden og 1 Repræsentant for hver 50 Medlemmer repræsen-terer Kredsen ved Foreningens Repræsentantskabsmøder. Repræsentantskabet vælger en Ho-vedbestyrelse paa 9 Medlemmer, og denne vælger af sin Midte en Formand. Foreningens Formand: Handelsgartner *P. Bech*; Kontorchef: *A. Danvig*. Adresse Anker Heegaards-gade 2, København V. Foreningen har 3 Konsulenter og 2 Konsulentassistenter og formid-ler tillige teknisk og juridisk Konsultation. — Under Foreningen hører endvidere »Gartner-nes gensidige Forsikringselskab«, der er et statsautoriseret Ulykkes- og Ansvarsforsikrings-selskab. — Foreningen udsender til Medlemmerne »Gartner-Tidende« (ugentligt) og »Aar-bog for Gartneri«.

*De danske Andels-Salgsforeninger for Gartneri og Frugtavl* er stiftet 1930 og omfatter 10 Foreninger med ialt ca. 2.500 Medlemmer. Samvirksomhedens Formaal er at virke for: Ensartede Sorteringsregler, ensartet Emballage, Propaganda, Fællesindkøb af Emballage og alm. Fremme af Gartneriprodukters Afsætning. Formand: Gartner *Atb. Larsen*, Stige. De tilsluttede Foreningers Bestyrelse og Forretningsfører udgør Repræsentantskabet, der atter vælger en Bestyrelse paa 5 Medlemmer.

*Danske Frugtavleres Salgsorganisation* er oprettet i 1937 med det Formaal at sikre Frugt-producenterne ordnede Afsætningsvilkkaar. Medlemstal ca. 2.000. Medlemmerne, der ikke har Leveringspligt, har Ret til at sælge deres Produkter paa de to Auktioner »Auktionshallen for Frugt og Grønsager«, København, og »Aarhus Frugtauktion«, Aarhus. Den sidste drives paa Foreningens Bevilling. — Formand: Grev *Ahlefeldt Laurvig*, Horsens; Sekretær: *Chr. A. Nørholm*, Gedved, Horsens. Foreningen har *Eksportkontor* for dansk Frugt, Rømersgade 7, København. Medlemsblad: »Meddelelser fra Danske Frugtavleres Salgsorganisation«.

*Danmarks Erhvervs-Frugtavler-Forening* er oprettet i 1934, Foreningen er delt i en Række Kredse og har til Formaal at fremme Erhvervsfrugtavlen i Danmark ved et Oplysnings- og Agitationsarbejde for at nedbringe Produktionsomkostningerne og ved at fremme en rationel Udnyttelse af Affaldsfrugten, saa der kan skaffes Befolkningen Frugt til en rimelig Pris Aaret rundt. — Foreningen har en *Kontrolstation* for Frugtræ-Grundstammer paa Fyns Stifts Husmandsskole og 1 Konsulent. — Formand: *C. Bøgh Sørensen*, Ringe.

*Amagerlands Producentforening*, oprettet 1908, har til Formaal at søge tilvejebragt de bedst mulige Vilkkaar for Handelen med Grønsager, Rodfrugter og Haveprodukter og at ud-brede Kendskab til Dyrkning af Grønsager m. v. Medlemstal ca. 250. Medlemsblad: »Ama-gerbladet«. — Formand: Gaardejer *I. P. Svane*, Tingvej 109, København S.

*Løgdriverforeningen for Provinsen*. Formand: Handelsgartner *H. Harmsen*, Hasle, Aar-hus.

*Løgdriverforeningen for København*. Formand: Handelsgartner *Otto Møller*, Rødovre.

*Danmarks Blomsterløgavlerforening* er stiftet 1935. Formaal: at fremme Erhvervsblom-sterløgavlen i Danmark ved gensidigt Samarbejde og ved Kulturforsøg etc. — Formand: Direktør *M. C. Hagelund*, Ribe.

*Dansk Planteskoleejerforening* er oprettet i 1899. Medlemstal 125. Formaal: Varetagelse af Medlemmernes Interesser over for Myndighederne, Fastsættelse af Priser, Udgivelse af Tilbuds- og Efterspørgselslister, Voldgift o. a. Opgaver, der fremmer Standens Interesser. — Formand: Planteskoleejer *P. Kruse*, Mundelstrup.

**Dansk Skovforening**, der er oprettet 1888, har til Formaal at virke for Skovbrugets fag-lige og økonomiske Interesser. Foreningen har for Tiden ca. 650 Medlemmer, herunder

Statens Skovdistrikter, Sorø Akademis Skovbrug, Statens Klitvæsen samt Landets 11 Smaa-skovsforeninger.

*Bestyrelsen* bestaar af 15 Medlemmer. Et *Forretningsudvalg* paa 4 Medlemmer udgør et Mellemlid mellem Bestyrelsen og Foreningens *Sekretariat*, der forestaar den daglige Ledelse. Foreningen virker iøvrigt gennem følgende 3 faste Udvalg:

*Handelsudvalget* har til Opgave at beskæftige sig med alle Sager, der vedrører Handel med Skovprodukter; det holder Medlemmerne underrettet om Priser, aftaler saadanne med Køberorganisationerne og foretager for visse Skovprodukters Vedkommende Fællessalg fra en Række Skovdistrikter til een eller flere Købere. I handelsmæssig Henseende er Landet delt i 9 Salgskredse (i den nærmere Fremtid paa Grund af Trafikvanskeligheder 10 Kredse). Formændene for disse Kredse udgør Handelsudvalget. Salgskredsene afholder Medlemsmøder, hvori Afsætningsforhold og Priser drøftes. Under de nuværende Forhold har Udvalget en vigtig Opgave i Forhandlinger med prissættende Myndigheder.

Det *tekniske Udvalg* beskæftiger sig med alt, der vedrører Redskaber, Maskiner og Arbejds Teknik.

*Redaktionsudvalget* varetager Udgivelsen af »*Dansk Skovforenings Tidsskrift*«, der udkommer hver Maaned, og »*Forstlig Budstikke*«, der udkommer 2 Gange om Maaned.

Særlige Opgaver kan henvises til Udvalg, der nedsættes med den Opgave at fremsætte Forslag til Løsning af saadanne Spørgsmaal.

Dansk Skovforening er Skovbrugets Talsmand overfor Myndighederne i alle Forhold af Interesse for Skovbruget. Den forhandler saaledes med Myndighederne om Lovgivning og Bestemmelser, der vedrører dette.

Foreningen er repræsenteret i Landbrugsministeriets Brændselsudvalg og i det af Brændselsnævnet nedsatte Brændeudvalg; endvidere i »*Danske Skovejeres Merhugstfond*« samt i nogle private Organisationer. Den udpeger en Repræsentant i Statens Skovnævn, Statens forstlige Forsøgskommission og Kommissionen til Skovfogedelevs Uddannelse.

Formand: Hofjægermester, Baron *Chr. Schaffalitzky de Muckadell*, Bjergsted, der tillige er Formand for Foreningens Handelsudvalg. Sekretariatet: Kontorchef, Skovrider *O. Bondo*. Adresse: Vester Voldgade 86, København V.

**Det kgl. danske Landhusholdningsselskab** er stiftet 1769 oprindelig med det Formaal ved Prisbelønninger og Præmier at opmuntre Landbruget, Kunsten, Haandværket, Handelen og Fiskeriet, men Selskabet lagde straks mest Vægt paa Landbrugets Fremme og senere udskydes de øvrige Formaal. Landhusholdningsselskabet blev støttet af Datidens mest fremragende Mænd og fik Lokale i Prinsens Palæ, hvor dets Foredragsmøder stadigt siden er holdt. Selskabets Indflydelse har fra Begyndelsen været af overordentlig Betydning for Landbrugets tekniske Udvikling, og der er næppe noget Omraade inden for Landbruget, paa hvilket Selskabet ikke har øvet gavnlige Indflydelse. Mange faglige og økonomiske Opgaver er efterhaanden gaaet over til Landboforeninger, Husmandsforeninger, Landbrugsraadet m. fl. Selskabet samler sig nu fortrinsvis om oplysningsmæssig Virksomhed, herunder navnlig Udgivelse af landbrugsfaglige Bøger og Skrifter.

Landhusholdningsselskabets Formaal er at fremme det danske Landbrugs almene Vel. Dets Virksomhed ledes af en Bestyrelse bestaaende af 3 Præsidenter og et Bestyrelsesraad paa indtil 42 Medlemmer. Selskabet har godt 1100 Medlemmer. Det aarlige Medlemsbidrag er 20 Kr. Livsvarige personlige Medlemmer betaler 200 Kr. een Gang for alle.

Blandt Landhusholdningsselskabets Virksomhed kan fremhæves *Lærlingeuddannelsen*, der ledes af et Lærlingeudvalg, og som gaar ud paa, at et Antal unge Mænd af alle Samfundsklasser antages til 2- eller 3-aarig Uddannelse paa mindre eller større Gaarde, *Husholdningsuddannelsen* for unge Piger, et Arbejde, der sker i Samarbejde med de samv. Landboforeninger, de samv. Husmandsforeninger og de samv. Husholdningsforeninger, *Landøkonomisk Rejsebureau*, der ordner landøkonomiske Rejser i Udlandet for danske og i Indlandet baade for Udlændinge og Danske og bistaar ved Anbringelse af danske Landvæsenselever i Udlandet og udenlandske Elever her, *Udgivelse af Bøger og Skrifter*. Denne Virksomhedsgren er i de seneste Aar udviklet meget stærkt, saaledes at den væsentligste Del af de senere Aars Landbrugslitteratur er udgivet af Selskabet. Et særligt Udvalg, Litteraturudvalget forestaar Virksomheden. *Uddeling af Hædersbelønninger* for Landboflid og til Tyende og

Arbejdere paa Landet, *Tilrettelæggelse af Konsulentmøder* m. m. hører ogsaa til de faste Virkeomraader. Landbrugsministeriet har overdraget Selskabet Ledelsen af en Del af Statens *landøkonomiske Konsulentvirksomhed* samt af Mejeripersonalets Videreuddannelse paa Mælkeriskole.

Selskabet udgiver *Tidsskrift for Landøkonomi* samt en *Aarsberetning* om Selskabets Virksomhed og som nævnt mange landøkonomiske Skrifter (derunder Prisskrifter), Beretninger, Betænkninger o. l. og redigerer Landøkonomisk Aarvog. — Selskabet bestyrer et stort Antal Legater til Understøttelse af fhv. Landmænd og deres Efterladte, til Uddannelse m. m., ialt med en Kapital paa c. 2½ Mill. Kr. Selskabet har Grund-, Arbejds- og Reservefond paa tilsammen c. 450.000 Kr. og modtager Statstilskud til forskellige Grene af Virksomheden.

Landhusholdningsselskabet indgaar i Fællesskab med andre Organisationer i *Samvirksomheden for landbrugsfagligt Oplysningsarbejde*, som har til Formaal at virke til Fremme af det landøkonomiske Oplysnings- og Forskningsarbejde i Danmark. I Samvirksomheden optages Ogrnaisationer og Institutioner, der virker til Fremme af Landbrugsvidenskaben eller det landøkonomiske Oplysnings-, Forsøgs- eller Forskningsarbejde. Foruden Landhusholdningsselskabet deltager Foreningerne af Landbrugslærere, Landbrugskonsulenter, Landbrugsblade, Landbrugskandidater og Husholdningslærerinder samt nordiske Jordbrugsforskeres danske Afdeling. Samvirksomheden ledes af et *Fællesudvalg* bestaaende af en Repræsentant for hver af de deltagende Foreninger (undtagen Landhusholdningsselskabet) og ligesaa mange Medlemmer valgt af Landhusholdningsselskabets Bestyrelse. — Formand: Professor *Axel Petersen*, Næstformand, Konsulent *H. K. Olsen*, Odense. Samvirksomheden har Kontor sammen med Landhusholdningsselskabet, der udfører dens Kontorarbejde.

Landhusholdningsselskabets Præsidenter: Godsejer Dr. med. *K. A. Hasselbalch*, Borupgaard, Snekkersten, Professor *Axel Pedersen*, København, Hofjægermester *C. Lüttichau*, Tjele, Sekretær: Landbrugskandidat *Axel Nielsen*, Kontoradresse: Rolighedsvej 26, København V.

**Det danske Hedeselskab** er oprettet 1866 med det Formaal at fremme: Træplantning paa Hederne, Hegns- og Læplantning, Afvanding og Dræning, Kultivering af Moser og Enge, Industrielt Mosebrug, Tilførsel af Kalk og Mergel til mergelfattige Egne og iøvrigt enhver Virksomhed, der staar i naturlig Forbindelse med disse Opgaver. Selskabets Virkekreds var oprindelig begrænset til Jylland, men er senere udvidet til at omfatte hele Landet.

Selskabet er en selvejende Institution, der har ca. 11.000 Medlemmer. Dets øverste Mynighed er et *Repræsentantskab* paa 44 Medlemmer. Selskabets *Bestyrelse* bestaar, foruden af 4 Medlemmer for Repræsentantskabet, af 3 Medlemmer udpeget af Landbrugsministeriet, 1 Medlem udpeget af de samv. Landboforeninger og 1 af de samv. Husmandsforeninger.

Selskabets Virksomhed er navnlig af planlæggende, raadgivende og vejledende Art paa de ovenfor nævnte Omraader. Virksomheden udøves dels fra Hovedkontoret i Viborg, dels fra 14 Distriktskontorer for Plantning og Skovbrug og dels fra 14 Distriktskontorer for Grundforbedring, der er spredt over hele Landet.

*Hedeselskabet* har selv Plantager paa c. 12.000 ha, og under Selskabets Administration eller Tilsyn staar Plantager paa c. 90.500 ha.

Virksomheden opretholdes dels ved store Statstilskud til de forskellige Formaal og dels ved private Midler, der modtages fra Medlemmer og andre Interesserede. Driftsregnskabet for 1941—42 balancerede for Selskabets egne Midler med 910.000 Kr. og for Statsmidlerne med 2,07 Mill. Kr. Status balancerede samme Aar med 6,9 Mill. Kr.

Selskabet udgiver »*Hedeselskabets Tidsskrift*«, der udsendes til Medlemmerne. Medlemsbidraget er mindst 5 Kr. aarligt.

Repræsentantskabets Formand: Hofjægermester *A. Mourier-Petersen*, Rugaard pr. Hyllested. Bestyrelsens Formand: Hofjægermester *C. Lüttichau*, Tjele pr. Ørum. Selskabet ledes af administrerende Direktør, Skovrider *Chr. E. Flensborg*. Fra 1. Juli 1943 er Direktør *Niels Basse* udnævnt til administrerende Direktør, da Direktør Flensborg fratræder paa Grund af Alder.

## II. HAANDVÆRK OG INDUSTRI.

**Industriraadet** er Hovedorganisationen for den danske Industri. Raadet blev oprettet i 1910 ved Tilslutning fra en Række industrielle Organisationer og Enkeltvirksomheder, og det fremtraadte formelt som en ny Afdeling indenfor *Industriforeningen* i København.

Industriorganisationen omfatter c. 2.400 industrielle Virksomheder over hele Landet, dels som Enkeltmedlemmer, dels gennem de faglige Organisationer, der staar som Medlemmer, og den ledes af et Industriraad paa indtil 55 Medlemmer, der er Repræsentanter for de betydeligste industrielle Grupper og Virksomheder, og som er suppleret med enkelte særlige sagkyndige uden for Industriens egen Kreds.

Industriraadets første Opgave er at varetage industrielle Fællesinteresser over for Statsmagten i Lovgivningsspørgsmaal, f. Eks. Toldlovgivning, og over for Administrationen, idet man gør Industriens Synspunkter gældende paa alle de Omraader, hvor Statsmagten har Indflydelse paa den industrielle Udvikling. Og som det samlende Organ for Industrien hævder Industriraadet i det hele dette Erhvervs Betydning for Samfundet. De særlige Arbejdsgiverinteresser ligger derimod uden for Industriraadets Arbejdsfelt.

Som Organet for det industrielle Erhverv er Industriraadet repræsenteret i de Kommissioner og Udvalg, der beskæftiger sig med handelspolitiske og industrielle Spørgsmaal, i første Række de Udvalg og Nævn, der er nedsat i Forbindelse med den ekstraordinære økonomiske Lovgivning, saasom Vareforsyningsraadet, Priskontrolraadet m. v., og deltager i de Forhandlinger, der dels for Brancher dels for Enkeltvirksomheder maa føres med Myndighederne om Spørgsmaal af principiel Betydning. — Industriraadet udtaler sig paa Opfordring fra Myndighederne eller naar der af anden Grund er Anledning dertil om Love og Bestemmelser, der berører Industrien.

Industriraadet paategner Klager vedrørende Overtrædelse af Loven om uretmæssig Konkurrence, fremkommer med Indstillinger om Dispensationer fra Næringsloven og andre næringsretlige Afgørelser, udtaler sig om Opholds- og Arbejdstilladelser, Besættelse af Konsulatembeder og om andre Konsulatspørgsmaal, har Ret til Udstedelse af Oprindelsescertifikater m. v. Industriraadet er repræsenteret i Statens Eksportkreditudvalg, Statens Redskabsudvalg, Toldraadet, Handelsministeriets Industrilaaneudvalg m. fl. og afgiver Responsa om teknisk-industrielle Coutumer.

Af andre Spørgsmaal, som Industriraadet gennem særlige Udvalg beskæftiger sig med, skal nævnes Eksportforhold, der behandles i det særlige *Eksportbureau*, der giver Oplysninger og i det hele varetager dansk Industri's Eksportinteresser, ligesom det følger Eksportpropagandaen og deltager i Udsendelse af Eksport-Stipendiater. Herunder skal nævnes, at Industriraadet udgiver en *Eksporthaandbog* med Oplysninger om Told- og Afsætningsforhold m. m. — Industriraadet beskæftiger sig videre med Danmarks Deltagelse i Udstillinger og Messer i Udlandet.

Ogsaa et Oplysningsarbejde for at fremme Forstaaelsen af Industriens Betydning for Landet er et vigtigt Punkt i Industriraadets Arbejde. Dette finder bl. a. Udtryk i Industriraadets Organ »*Tidsskrift for Industri*«, der udsendes hver 14. Dag. Hvert Aar udsendes »*Dansk Industriberetning*«, der indeholder en indgaaende Omtale af det foregaaende Aars industrielle Udvikling, hvorunder Beretninger fra de enkelte Industrigræne med Oplysninger om Produktionens Størrelse m. v. Der udsendes lejlighedsvis oplysende Piecer paa almindelige og specielle Omraader.

Industriraadet, som staar i nært Samarbejde med andre Erhvervsorganisationer her i Landet, er tilknyttet *det internationale Handelskammer* og deltager i et værdifuldt *nordisk Samarbejde* med Industriens Organisationer i Sverige, Norge og Finland.

I Spidsen for Raadet staar en Formand, en Næstformand og en 2den Viceformand (*Præsidiet*), samt 6 af Industriraadets valgte Medlemmer, der i Forening med Præsidiet udgør *Industriraadets staaende Udvalg*. Desuden er der et omfattende Sekretariat, der ledes af en Direktør.

*Industriforeningens Repræsentantskab* (se under Industriforeningen) vælger (indtil) 25 Medlemmer af Industriraadet, der bestaar af disse samt af de af Industrivirksomhederne valgte 30 Medlemmer af Industriforeningens Repræsentantskab. Industriraadets staaende

Udvalg bestaar normalt af de samme Personer, som er indvalgt i Bestyrelsen for Industriforeningen i Kjøbenhavn.

Industriraadets Formand: Direktør *H. P. Christensen*. Sekretariat: Direktør, Civilingeniør *G. E. Hartz*, Kontorchef, cand. polit. *S. E. Netterstrøm*. Adresse: Vestre Boulevard 18, København V.

**Industriforeningen i Kjøbenhavn**, der blev stiftet i 1838, har fra sin Oprettelse gjort en betydelig Indsats for at fremme Interessen for den industrielle Udvikling her i Landet, og den har navnlig indlagt sig Fortjeneste paa den industrielle Oplysnings Omraade og ved et banebrydende Arbejde for Industriudstillinger. Men Foreningen har aldrig været, hvad man i Nutiden forstaar ved en Erhvervsorganisation, nemlig en paa fagligt Grundlag opbygget Sammenslutning til Varetageelse af en Erhvervsgrens Interesser paa praktiske og ideelle Omraader. Først med Industriraadets Oprettelse i 1910 organiseredes den danske Industri som selvstændigt Erhverv.

Industriforeningen og Industriraadet, der er organisk forbundne, har i det væsentlige fælles Ledelse og har begge Lokaler i Industribygningen med Adgang fra Vestre Boulevard 18. Industriforeningen, som har c. 1200 personlige Medlemmer foruden de Industrivirksomheder, der er tilknyttet Industriraadsorganisationen, varetager fortrinsvis kulturelle Opgaver og er bl. a. repræsenteret i Bestyrelsen for Teknologisk Institut, Det tekniske Selskab, Kunstindustri-Museet m. m.

Industriforeningens Generalforsamling, hvor saavel de personlige Medlemmer som Industriraads-Organisationens Medlemmer har Adgang og Stemmeret, vælger 30 Medlemmer til Industriforeningens Repræsentantskab paa 3 Aar, d. v. s. 10 hvert Aar, og til dette Repræsentantskab vælger de Delegerede for de til Industriraadet tilsluttede Virksomheder hvert Aar andre 30 Medlemmer (som samtidig er Medlemmer af Industriraadet). — Disse 60 udgør Industriforeningens Repræsentantskab, der derefter til Industriforeningens Bestyrelse og til Industriraadet vælger en fælles Formand, en Næstformand og en 2den Viceformand. Repræsentantskabet vælger yderligere 6 Medlemmer til Industriforeningens Bestyrelse, som saaledes bestaar af 9 Medlemmer, samt indtil 25 Medlemmer af Industriraadet.

Industriforeningens Formand: Direktør *H. P. Christensen*. Sekretariat og Adresse som Industriraadet.

**Fællesrepræsentationen for dansk Haandværk og Industri** er stiftet 1879 og omfatter 470 Foreninger (nemlig 345 Haandværker-, Borger- og Industriforeninger, 125 faglige Foreninger (Mesterforeninger o. l.)) og 3 Institutioner med ca. 71.000 Medlemmer, hvoraf en Del dog ikke er Haandværkere, ligesom adskillige er Medlem af flere Foreninger. Enhver Forening eller Institution, der har til Hovedformaal at virke for Industriens og Haandværkets Interesser, kan optages i Fællesrepræsentationen. Saa godt som alle Haandværker- og Industriforeninger, Laug, baade lokale og faglige Sammenslutninger med meget forskellige Navne er tilsluttet denne Hovedorganisation for Haandværket.

Medlemsretten udøves af Delegerede, der vælges af de tilsluttede Foreninger med fra een til flere Delegerede i Forhold til Medlemsantallet. *Delegeretmøde* afholdes hvert Aar med ca. 700 berettigede Delegerede.

I Spidsen for Fællesrepræsentationen staar en *Bestyrelse* paa 41 Medlemmer, der vælges af Delegeretmødet i Landsdelsgrupper, med 9 fra Kjøbenhavn, 15 fra Østifterne og 17 fra Jylland. Funktionstiden er 2 Aar med Afgang af Halvdelen hvert Aar. Bestyrelsens Forretningsudvalg bestaar af 7 Medlemmer (2 fra Kjøbenhavn, 2 fra Øerne og 3 fra Jylland).

Organisationen er delt efter Landsdele, men Landsdelenes Organisationer, Amtssammenslutningerne, optræder ikke selvstændigt. Der afholdes *Amtsmøder* af de paagældende Foreningers Bestyrelser, og Amtssammenslutningerne afholder aarlige Fællesmøder.

Fællesrepræsentationen udtaler sig paa Forespørgsel fra Myndighederne eller eget Initiativ om Lovforslag og er Autoriteternes Høringsorgan i Haandværkssager, for Eks. om Næringsadkomst, Uddannelsesforhold, om Haandværkeres Kvalifikationer til Mesternavnet, i Lærlingspørgsmaal, vedrørende visse Understøttelser m. v. Fællesrepræsentationen er endvidere paataleberettiget vedrørende Overtrædelser af Konkurrenceloven. Fællesrepræsentationen



tionen vælger indenfor Haandværkerfagernes Svendeprovekommissioner Arbejdsgivernes Repræsentanter og Skuemestre og er repræsenteret med tre Medlemmer i Lærlingeraadet.

Et vigtigt Arbejdsomraade er Understøttelser til *tekniske Skoler og Fagskoler*; der ydes saaledes Tilskud til Skolerne af de Andele, Fællesrepræsentationen har i Varelotteriets Overskud. Der ydes Støtte til *Foredragsvirksomhed* vedrørende faglige, oplysende og underholdende Emner. Fællesrepræsentationen har udgivet en Række Grundbøger af faglig og haandværksmæssig Karakter til Brug for et ret betydeligt Studiekredsarbejde i Fællesrepræsentationens Foreninger.

Fællesrepræsentationen har en omfattende *Haandværkskonsultation*, der drives som en Del af Teknologisk Institut, og er her til Raadighed for sine Foreninger med Hensyn til Besvarelse af Spørgsmaal vedrørende Materialers og Maskiners Anvendelse. Af Betydning er en *Voldgiftsret*, der er nedsat i Fællesskab med Akademisk Arkitektforening. Voldgiftsretten, hvis Præsidium udpeges af Østre Landsret, paadømmer kun Spørgsmaal af teknisk Art ved Stridigheder om Arbejders Udførelse, for hvilke der i Samarbejde med Akademisk Arkitektforening og dansk Ingeniørforening er udarbejdet almindelige Betingelser for Arbejder og Leverancer, i hvilke Voldgiftsretten indgaar.

Fællesrepræsentationen raader over en Række *Legater* og har forøvrigt udsendt en samlet Oversigt over Legater, hvor Haandværkere, Enker, Lærlinge o. s. v. kan komme i Betragtning.

Fællesrepræsentationen samarbejder paa forskellige Omraader med de øvrige Hovedorganisationer og er foruden i en Del af Kriselovgivningens Udvalg repræsenteret i en Række Raad m. v., hvoraf kan nævnes: Dansk Købestøvnens Repræsentantskab, Toldraadet, Teknologisk Instituts Bestyrelse, Komiteen for Udstillinger i Udlandet, Lærlingeraadet, Standardiseringsraadet m. v.

Af Fællesrepræsentationens egne Udvalg skal nævnes Amdsudvalgene vedrørende Akkord- og Henstandsbetaling, Licitationsudvalg, Udstillingsudvalg. Fællesrepræsentationen udgiver et Ugeblad »*Danmarks Haandværk og Industri*«, der bl. a. sendes til alle Medlemmer af de tilsluttede Foreningers Bestyrelser.

Fællesrepræsentationens Formand: Muremester *Rasmus Sørensen*, Roskilde. Sekretariatet: Kontorchef, cand. jur. *Erik Hansen*. Adresse: V. Boulevard 20, København V.

**Arbejderbevægelsens Erhvervsraad** repræsenterer direkte *De samvirkende Fagforbund* og *Det kooperative Fællesforbund*.

Arbejderbevægelsens Erhvervsraad, der for Arbejderbevægelsen har skullet afhjælpe Savnet af et tilsvarende Organ som Industriraadet, Grosserer-Societetet m. v., hvor hverken Arbejderne som Løn erhverv eller Arbejdernes kooperative Erhvervsvirksomheder er repræsenteret, stiftedes i 1936. Man enedes ved Oprettelsen om, at Raadet skulde dannes af Fagforbundene og Arbejdernes kooperative Foretagender, idet Tanken om, at ogsaa Socialdemokratisk Forbund og Arbejdernes Oplysningsforbund og eventuelt den socialdemokratiske Rigsdagsgruppe direkte repræsenteredes, af praktiske Grunde blev opgivet. Til Gengæld kan Raadet efter Bestemmelsen supplere sig med Repræsentanter inden for Arbejderbevægelsen, som har særlig Indsigt i offentlig Administration og Lovgivningsarbejde, eller som er knyttet til Oplysningsforbundets Virksomhed, ligesom det ogsaa kan supplere sig med særlige Sagskyndige paa det erhvervmæssige og økonomiske Omraade.

Arbejderbevægelsens Erhvervsraad bestaar derefter af Forretningsudvalget for De samvirkende Fagforbund (19 Medlemmer) og Hovedbestyrelsen for Det kooperative Fællesforbund (13 Medlemmer), hvortil kommer de særlige Medlemmer, hvormed Erhvervsraadet supplerer sig. Der er i Øjeblikket 11 saadanne Medlemmer. Erhvervsraadet vælger hvert Aar en Formand, der sammen med 7 Medlemmer danner et *Forretningsudvalg*.

Erhvervsraadets Opgave, der er udførligt omtalt i Raadets Vedtægter, kan kort gengives i følgende tre Hovedpunkter:

Tilvejebringelse og Bearbejdelse af det fornødne Materiale til Belysning af de økonomiske og erhvervmæssige Forhold i Ind- og Udland.

Raadgivende og oplysende Virksomhed over for Arbejderbevægelsens Organisationer og Virksomheder om økonomiske og erhvervmæssige Forhold.

Repræsentationen til Varetagelse af Arbejderbevægelsens økonomiske og erhvervmæssige

Interesser over for Landets andre Hovederhverv, Regering og Rigsdag samt under Forhandlinger mellem Danmark og Udlandet om økonomiske og erhvervsmæssige Forhold.

Det er navnlig den sidste af disse tre Opgaver, der udadtil giver sig til Kende. — Det skal dog bemærkes, at saavel De samvirkende Fagforbund som Det kooperative Fællesforbund allerede før Oprettelsen af Erhvervsraadet havde Repræsentanter i en Række Udvalg og Raad, saaledes at Arbejderbevægelsens Erhvervsraad paa disse Omraader kun overtog en tidligere Arbejder-Repræsentation. — Arbejderbevægelsens Erhvervsraad er i Øjeblikket repræsenteret i Vareforsyningsraadet og i Priskontrolraadet og i en Række af de øvrige i Tilknytning til den ekstraordinære Kriselovgivning nedsatte Udvalg og Nævni. Raadet er derudover direkte repræsenteret i bl. a. Landsskatteretten og Ligningsraadet.

Raadet udfolder videre en betydelig Virksomhed — efter Myndighedernes Opfordring eller paa eget Initiativ — gennem Udtalelser vedrørende Lovforslag eller paatænkte Lovforslag og i de Kommissioner, der ved Lejlighed er nedsat i saadan Anledning med Erhvervsrepræsentanter.

Raadet udsender hvert Aar en *Aarsberetning* med Oversigt og Betragtninger over Aarets økonomiske og erhvervsmæssige Begivenheder, derunder ogsaa Gengivelse af enkelte af Raadets vigtigere Henvendelser til Regering og Lovgivning m. m. Gennem maanedlige Meddelelser holdes Medlemmerne desuden orienteret om forskellige økonomiske Forhold af øjeblikkelig Interesse.

Endelig skal det nævnes, at Arbejderbevægelsens Erhvervsraad har foretaget flere Under søgelser af Specialemner. Af disse Monografier nævnes: Økonomisk Samarbejde mellem Danmark, Norge og Sverige (1937), Byggeri og Samfund (1938), Betænkning om Beskæftigelsespolitik og Erhvervsmuligheder i Danmark (1939), Beskæftigelse og Raastofknaphed (1940), Ernæringsituationen specielt for den daarligst stillede københavnske Arbejderbefolkning (1942) og Forbrugsforskudningernes Betydninger for Pristalsberegningen, særlig med Henblik paa Kvalitetsforringelser (1943).

Raadets Udgifter bestrides ved Tilskud fra De samvirkende Fagforbund og Det kooperative Fællesforbund.

Formand: Fhv. Socialminister *Ludvig Christensen*. Sekretariat: Kontorchef *Niels Lindberg*. Adresse: Vesterbrogade 5, København V.

**Det kooperative Fællesforbund**, der er oprettet d. 10. Juni 1922, er en Sæmmenslutning af Landsorganisationer af kooperative Virksomheder og af kooperative Enkeltvirksomheder. Fællesforbundets Formaal er at fremme den kooperative Bevægelse i Danmark, at støtte og udvikle de kooperative Virksomheders Samarbejde, at fremme Fællesskabet indenfor Kooperationen paa nationale som paa internationale Omraader og at tilvejebringe alle fornødne Oplysninger til Støtte for de forskellige Sider af Bevægelsen.

Dette Formaal søges opnaaet ved: Oprettelse af et Sekretariat under Bestyrelsens Ledelse; Udgivelse af det kooperative Maanedsskrift »*Kooperationen*«, der som Forbundets Medlemsblad og fagligt Fællesorgan for den kooperative Bevægelse udbreder tilvejebragte Oplysninger om Kooperationen i Indland og Udland samt om økonomiske Anliggender, der har Interesse for Bevægelsen; Samarbejde med Fagorganisationerne, Socialdemokratisk Forbund, Arbejdernes Oplysningsforbund og udenlandske Arbejders kooperative Organisationer og Virksomheder.

Til Fællesforbundet har sluttet sig 4 Lands-Sæmmenslutninger (nemlig De sæmmensluttede Fællesbagerier, Fællesorganisationen af almennyttige danske Boligselskaber, De samvirkende Brugsforeninger og Byggefagenes kooperative Landssæmmenslutning, som tilsammen med Marketenderiernes Sæmmenslutning: Kooperative Marketenderiers Samvirke omfatter 175 kooperative Virksomheder, samt 37 kooperative Enkeltvirksomheder, saasom Arbejdernes Brændselsforretning, Arb. koop. Skotøjsfabrik, Arbejdernes Landsbank, Bog- og Papirhandelen Fremad, Bryggeriet Stjernen, Dansk Koop. Assurance, Social-Demokraten, Mælkeriet »Enigheden«, Nora Bio, Bygningssnedkernes A/S, Dansk Andels Trykkeri, Jord- og Betonarbejdernes A/S, Malernes A/S, Murersvendenes A/S, Tilskærernes A/S, Tømrersvendenes A/S, m. m. fl.

Det kooperative Fællesforbund danner sammen med De samvirkende Fagforbund *Arbejderbevægelsens Erhvervsraad* (se dér).

Fællesforbundet ledes af en *Bestyrelse* paa 12 Medlemmer samt af et *Forretningsudvalg* paa 5 Medlemmer. Bestyrelsen vælges af *Generalforsamlingen*, der bestaar af Repræsentanter for de gennem Sammenslutningerne og de direkte til Fællesforbundet tilknyttede Virksomheder.

Formand: Direktør *V. Johansen*. Sekretær: *Thor Pedersen*. Adresse: Gyldenløvesgade 11, København V.

**De samvirkende Fagforbund** stiftedes i 1898 som samlende Organisation for de i den foregaaende Snes Aar dannede Fagforeninger, hvoraf en stor Del allerede var sammensluttet i Forbund, der omfattede de forskellige Fagforeninger indenfor de enkelte Fag. Ved Stiftelsen sluttede 38 Forbund og 25 enkelte Fagforeninger sig til De samvirkende Fagforbund.

De samvirkende Fagforbunds Formaal er ved Samarbejde med Fagforbundene og de dem ligestillede Organisationer at støtte Arbejdernes Bestræbelser for at forbedre deres Stilling samt at arbejde for Industriens Demokratisering og Produktionens Socialisering. De samvirkende Fagforbund har fra Stiftelsen staaet i nært Samarbejde med de socialdemokratiske (politiske) Forbund, der i Øjeblikket vælger 2 Medlemmer til De samvirkende Fagforbunds Forretningsudvalg.

Efter den store Lønkonflikt i 1899 afsluttede De samvirkende Fagforbund og Dansk Arbejdsgiver- og Mesterforening en Overenskomst af 5. September 1899 (Septemberforliget), der er Grundloven for de to Hovedorganisationers og de dem tilsluttede Underorganisationers Forhandlinger og for Afgørelsen af Stridigheder, og som er udbygget ved andre Aftaler herom. De to Hovedorganisationers Bestræbelser for at undgaa Arbejdsstandsninger og for Gennemførelse af ordnede Forhold med Hensyn til Formerne for Konflikter støttedes af de to Love, begge af 12/4-1910, om Oprettelsen af *Den faste Voldgiftsret* og af *en Forligsmands-Institution*, der senere er ændrede, Voldgiftsretten bl. a. ved Lov af 4. Oktbr. 1919 og Forligsinstitutionen, sidst ved *Lov om Arbejdsforhold* 14. Sept. 1940 (ændret 31. Oktbr. 1941) med Oprettelsen af Arbejds- og Forligsnævnet med tilhørende Formandskab.

De samvirkende Fagforbund omfatter nu 73 Fagforbund med c. 546.000 Medlemmer. Udenfor staa 6 Forbund og nogle enkeltstaaende Fagforeninger, ialt med c. 25.000 Medl. De samvirkende Fagforbund ledes af et *Forretningsudvalg* i Forbindelse med et *Repræsentantskab*. Dette bestaar af 1 Repræsentant for hvert Forbund paa indtil 2.000 Medl., 2 for indtil 4.000 og derefter 1 for hver paabegyndt 2.000 Medlemmer. De enkeltvis indmeldte Foreninger vælger hver 1 Repræsentant. Generalforsamlingen, som afholdes ordinært hvert tredje Aar, er De samvirkende Fagforbunds øverste Myndighed. Forretningsudvalget bestaar af 21 Medlemmer, hvoraf Generalforsamlingen direkte vælger 12, og desuden vælger Socialdemokratisk Forbund 2 Medlemmer, medens Resten er Formanden, Næstformanden, Hovedkassereren og de til enhver Tid valgte Sekretærer.

De samvirkende Fagforbund danner sammen med Det kooperative Fællesforbund *Arbejderbevægelsens Erhvervsraad* (se dér) og repræsenteres udadtil i erhvervsmæssige Anliggender gennem dette, saaledes i Vareforsyningsraad, Priskontrolraad og andre i Henhold til Kriselovgivningen oprettede Raad og Nævn. — Fagforbundene er repræsenteret i Den faste Voldgiftsret, i Arbejds- og Forligsnævnet, i det ifølge Loven om Arbejdsforhold nedsatte Fællesudvalg, i Arbejdsanvisningens og Arbejdsløshedsforsikringens Arbejdsnævn, i Ulykkesforsikringsraadet, Arbejdsraadet, Lærlingeraadet m. v.

De samvirkende Fagforbund er videre repræsenteret i forskellige Institutioner el. Organisationer o. a. med oplysende el. a. Formaal indenfor eller i Forbindelse med Arbejderbevægelsen, f. Eks. Arbejdernes Oplysningsforbund, De Unges Idræt.

De samvirkende Fagforbunds Medlemsblad er »*Arbejderen*«, der udsendes to Gange maanedlig.

Formand for De samvirkende Fagforbund: *Eiler Jensen*. Kasserer: *Axel Olsson*. Adresse: Rosenørns Allé 12, København V.

**Dansk Arbejdsgiverforening** eller »Dansk Arbejdsgiver- og Mesterforening«, som den oprindelig hed, er stiftet den 19. Maj 1896.

I Dansk Arbejdsgiverforening kan optages Lands-Arbejdsgiverorganisationer, Arbejdsgiverorganisationer (Centralforeninger, Laug, faglige Mesterforeninger o. s. v.) med landelsvis Begrænsning og Enkeltvirksomheder, der ifølge deres Art er udelukket fra at slutte sig til nogen enkelt Fagorganisation. Arbejdsgiverforeningen omfatter nu 242 Foreninger og 261 Enkeltvirksomheder med tilsammen godt 17.000 Medlemmer. — En Række Organisationer og Enkeltvirksomheder har sluttet sig sammen i forskellige faglige Sammenslutninger under Arbejdsgiverforeningen med særlige Bestyrelser og Sekretariater, saaledes Beklædningsindustriens Sammenslutning, De grafiske Fags Sammenslutning, Sammenslutningen af Havne- og Købmandsorganisationer i Danmark, Industrifagene, Sammenslutningen af Arbejdsgivere indenfor Jern- og Metalindustrien, Sammenslutningen af Arbejdsgivere indenfor den keramiske Industri, m. fl. — Kontingentet er  $\frac{1}{2}$  pCt. af den af de tilsluttede Foreningers Medlemmer og Enkeltvirksomheder udbetalte Arbejds løn. Der kan opkræves Ekstrakontingenter. Det indkomne Kontingent fordeles mellem Administrationsfonden, der afholder Foreningens samlede Administration, Dispositionsfonden, som afholder ekstraordinære Understøttelser og særlige Udgifter m. v., og Reservefonden, der kan anvendes til Understøttelser under Arbejdsstandsninger.

Arbejdsgiverforeningens Formaal er: at danne en Hovedorganisation for alle faglige Arbejdsgiverorganisationer og Enkeltvirksomheder, at fremme og styrke Arbejdsgivernes fagmæssige Sammenslutninger for hele Landet, at medvirke til, at Arbejdsgiverorganisationerne ved godt Sammenhold og fælles Optræden varetager Arbejdsgivernes Fællesinteresser i alle i Forbindelse med Løn- og Arbejdsforhold staaende Spørgsmaal, at bidrage til, at Tvistigheder imellem Arbejdsgivere og Arbejdere saa vidt muligt undgaas eller dog søges afgjort paa fredelig Maade uden Arbejdsstandsninger, at afgøre Tvistigheder, der maatte opstaa indenfor Arbejdsgiverforeningens Rammer, eventuelt ved Arbejdsgiverforeningens Voldgiftskommission.

Øverste Myndighed er *Generalforsamlingen*, hvortil de tilsluttede Foreninger og Virksomheder vælger Repræsentanter dels i Forhold til udbetalt Arbejds løn dels i Forhold til Medlemstal. Ved Valgene af Repræsentanter deles Arbejdsgiverforeningens Medlemmer i 4 Afdelinger: Haandværk, Industri, Handel og Landbrug; disse Afdelinger kan vælge Bestyrelse og en Formand og holde særlige Møder, men kan ikke træffe Beslutninger, der binder Afdelingsbestyrelserne. Generalforsamlingen vælger en *Hovedbestyrelse*, der bestaar af 55 Medlemmer, saaledes at de 4 Afdelinger repræsenteres i Forhold til Antallet af Generalforsamlings-Medlemmer, dog kan ingen Afdeling have mere end 27 Medlemmer. Generalforsamlingen kan efter Hovedbestyrelsens Indstilling vælge yderligere 5 Medlemmer. Formanden og en eller flere Næstformænd vælges af Hovedbestyrelsen. Hovedbestyrelsen supplerer sig da med andre Medlemmer fra de paagældende Afdelinger. Hovedbestyrelsen vælger et *Forretningsudvalg* paa 15 Medlemmer, hvoriblandt Formanden og Næstformændene. Formand og Næstformænd danner *Præsidiet*.

Arbejdsgiverforeningens og De samvirkende Fagforbunds Bestræbelser for at undgaa Tvistigheder og Arbejdsstandsninger hviler paa Overenskomst mellem »Dansk Arbejdsgiver- og Mesterforening« og »De samvirkende Fagforbund« af 5. Sept. 1899 (Septemberforliget) om Regler for Arbejdsstandsninger, Forhandlinger, Overenskomsternes Rækkevidde og Overholdelse m. m. Septemberforliget er stadig Grundlag for Arbejdsforholdenes Ordning men er udbygget med andre faste Aftaler, bl. a. Normer for Behandling af faglig Strid m. v. — Staten har ydet de nævnte Bestræbelser sin Støtte ved to Love af 12. April 1910 om *Den faste Voldgiftsret* og om en *Forligsmandinstitution*, der senere er ændret og afløst af henholdsvis Lov om den faste Voldgiftsret af 4. Okt. 1919 og Lov om Arbejdsforhold af 14. Sept. 1940 (ændret 31. Okt. 1941) om Arbejds- og Forligsnævn m. v. Arbejdsgiverforeningen vælger Repræsentanter til begge disse Institutioner m. v.

Til de i Forbindelse med forskellige sociale Love nedsatte Raad, Nævn el. lign. oprettede Institutioner vælger Arbejdsgiverforeningen Repræsentanter, saaledes til Arbejds- og Socialministeriets Arbejdsudvalg, Arbejdsraadet, Ulykkesforsikringsraadet, Invalidforsikringsretten, Arbejdsnævnet, Arbejdsløshedsfonden, Ferienævnet, Lærlingeraadet, Beskæftigelsesudvalget, Arbejdsfordelingsnævnet m. v. Arbejdsgiverforeningen udsender hver 14. Dag »Arbejds-

*giveren*« og aarligt en *Haandbog* med Fortegnelse om Ledelse, Udvalg, Medlemmer, Uddrag af *Love* m. v.

Formand: Civilingeniør *T. K. Thomsen*. Sekretariat: Direktørerne *Sophus Agerholm*, *Carl Plum* og *W. Elmquist*, Kontorcheferne *Allan Rise* og *V. Th. Thorbjørnsen*, Sekretærerne *Henning Nielsen* og *Emil Torup*, Kontorchef for Statistikken *A. Johannsen*, Kontorchef for Regnskabsvæsen *A. Høyer* og Redaktør af »Arbejdsgiveren« *Carl Ekman*. Adresse: V. Voldgade 113, København V.

### III. HANDEL.

**Grosserer-Societetets Komite.** Grosserer-Societetet har sin Oprindelse i Forordningen af 4. August 1742, ifølge hvilken »de virkelige indskrevne Groshandlere« skulde danne et Formandsskab, der bestod af en Formand og to Ældste. I 1817 lovfæstedes Grosserer-Societetets Komite, og i 1818 blev det gjort til Pligt for alle Indehavere af Grosserer-Borgerskab i København at være Medlem af Societetet. I Øjeblikket har Societetet c. 6.100 Medlemmer.

*Grosserer-Societetets Komite* bestaar af 17 Medlemmer, hvoraf 3 afgaar hvert Aar efter Valgaldet, og vælger hvert Aar en Formand og 4 Næstformænd, der danner et Præsidium, (Møde hver Tirsdag). Komiteen (Møde næsten hver Torsdag) arbejder iøvrigt gennem talrige staaende eller særlige Udvalg. Som Mellemed mellem Komiteen og Societetets Medlemmer findes et *Repræsentantskab*, der bestaar af Komiteens Formand og 44 Medlemmer (Møde 4—8 Gange aarligt). Til Drøftelse af vigtige Spørgsmaal kan Societetets Medlemmer indkaldes til *Børsmøder*.

Societetets Medlemmer er for en stor Del organiseret i Brancheforeninger (c. 150), som samarbejder med Komiteen. Brancheforeningerne bestaar som Regel overvejende af Medlemmer af Societetet, men — ogsaa fordi de undertiden er Landsorganisationer — ofte delvis af Medlemmer, der ikke er Medlem af Societetet.

Af Komiteens Opgaver skal nævnes Afgivelse af Responsa, oftest om gældende Handels-coutumer men ogsaa om Varepriser og andre Handelsforhold. Komiteen udtaler sig om Ansøgerne til danske Konsulatsposter i Udlandet, om Opholds- og Arbejdstilladelse for Udlændinge, Registrerings- og næringsretlige Forhold, Havne- og Trafikspørgsmaal og Havnetakster m. v. Komiteen udsteder Oprindescertifikater for Eksportvarer og paategner Klager vedrørende Overtrædelse af Konkurrenceloven.

Under Komiteen findes forskellige Voldgifts-Udvalg, saaledes for Korn- og Foderstoffer, Frø, Kaffe, Kolonial, Jern og Metaller, Smør og Mel, samt en almindelig Bedømmelses- og Voldgiftsret for andre Brancher.

Lovforslag, der vedrører Handelen, tilsendes Komiteen, ligesom denne i Almindelighed, hvis et Udvalg eller en Kommission forbereder saadan Lovgivning, er repræsenteret, eventuelt gennem Den danske Handelsstands Fællesrepræsentation (se dér). Ofte giver disse Lovforslag Anledning til, at Komiteen, eventuelt sammen med andre Organisationer, henvender sig til Lovgivningsmagten med Udtalelser.

Komiteen har Repræsentanter i en Række Raad og Udvalg m. v. med forskellige Opgaver, saaledes i Fondsbørsens Bestyrelse, Københavns Havnebestyrelse, Statens Eksport-Kreditudvalg, Bestyrelsen for Foreningen til unge Handelsmænds Uddannelse m. m. fl. Komiteen er videre repræsenteret i et stort Antal Raad og Nævn, der grupperer sig om Kriselovgivningen, bl. a. vedrørende Import, Eksport, Varefordeling, Priskontrol, Krigsforsikring, og er paa disse Omraader til Stadighed Mellemed mellem Administrationen paa den ene Side og Engroshandelen og Societetets Medlemmer paa den anden. Komiteen har paa en Række Omraader regelmæssigt Samarbejde med Provinshandelskammeret dels direkte, dels gennem Den danske Handelsstands Fællesrepræsentation og med Detailhandelens Hovedorganisationer, Industriraadet, Dampskibsrederiforeningen og andre Hovederhvervs Organisationer.

Komiteens Medlemmer deltager i Valget af Dommere til Sø- og Handelsretten og indstiller handelskyndige Dommere til Østre Landsret og Lægdommere i Leje-Voldgiftsretten. Et Udvalg valgt af Komiteen fastsætter sammen med et Udvalg fra De danske Mejeriforeninger den ugentlige Smørnotering, der dog er suspenderet under Krigen.

Komiteen deltager i De nordiske Handelsmøder; og i Det internationale Handelskammers danske Afdeling er Formanden for Komiteen Formand.

Grosserer-Societetets Komite bestyrer Niels Brocks Handelsskole, et stort Antal Legater og en Understøttelsesfond m. v., ialt Midler omkring 10 Mill. Kr. — Societetets Kontingent, der skal godkendes af Handelsministeriet, er for 1943 80 Kr.

Komiteen udsender normalt følgende aarlige Publikationer: »Verdensmarkedet og Danmark«, der dog ikke udkommer under Krigen, en *Handelsberetning*, der giver en kort Oversigt over Aarets Begivenheder og Komiteens Virksomhed, og som indeholder Liste over Brancheforeninger, Markedsberetninger for en Række vigtige Varer og Varegrupper, vigtigere Skrivelser, afgivne Responsa og forskellige Noterings-Tavler; endvidere udsendes en *Fortegnelse* over Grosserere, Mæglere og Vekselerere i København, Voldgiftsudvalgene m. v., og endelig indeholder Dagbladet »Børsen« c. 40 Gange aarligt paa særlige »Komite-Sider« *Meddelelser til Medlemmerne*, der alle faar disse Numre af Bladet tilsendt.

Komiteens Formand: Grosserer *Rudolph Schmidt*. I Sekretariatet: Overretssagfører *M. Raffenberg*, Børssekretær cand. polit. *Jens Vestberg*, Sekretærene *Mogens Jensen*, *H. Valeur*, H. D., cand. polit. *E. Carstens* og *B. Reslow Olsen*. Pressesekretariatet: Cand. polit. *J. T. Juhl*. Børskontoret: Børsinspektør *Laur. S. Larsen*. Adresse: Børsen, København K.

**Provinshandelskammeret**, der er stiftet i 1901, er et Organ til Varetagelse af nedensaaende Centralforeningers Opgaver, for saa vidt de ikke er af lokal Natur: *Den jydsk Handelsstands Centralforening*, *Den fynske Handelsstands Centralforening* og *Sjælland og Lolland-Falsters Handelsstands Centralforening*. Disse Centralforeninger er Landsdels-Organisationer for Provinskøbstædernes Handelsstandsforeninger. Efter Vedtægtsændringer i 1940 kan Brancheforeninger anerkendes som tilsluttet Provinshandelskammeret, naar samtlige Medlemmer, der opfylder Betingelserne herfor, tillige er Medlemmer af en Lokalforening under en af de tre Centralforeninger. Saadan Tilslutning er sket for *Dansk Provins Kolonial Grossist Forening* og *Foreningen af Frugt-Importører i Provinsen*.

De tre Centralforeninger omfatter ialt 76 Handelsstandsforeninger med ca. 7.500 Medlemmer og har paa en Række Omraader særlige Opgaver og Funktioner, har hver sin Bestyrelse bestaaende af henholdsvis 14, 6 og 7 Medlemmer, et Forretningsudvalg paa 3 Medlemmer og hver et Repræsentantskab valgt af de forskellige Handelsstands- o. a. Foreninger efter Medlemstal.

Provinshandelskammeret har til Formaal at varetage og fremme Interesser, der angaar den danske Provinshandel saavel i det hele som i Anliggender vedrørende de lokale Handelsstandsforeninger, der omfattes af Centralforeningerne. Det paahviler tillige Provinshandelskammeret at afgive Erklæringer i Sager, der af Regeringsmyndighederne sendes dette til Betænkning.

Provinshandelskammeret bestaar af Forretningsudvalget for den jydsk Centralforening (3 Medlemmer), Formanden for Den fynske og Formanden og Næstformanden for Sjælland og Lolland-Falsters Centralforening. Landsmødet kan indvælge indtil 3 Medlemmer i Provinshandelskammeret, og ifølge denne Bestemmelse er Formanden for Dansk Provins Kolonial Grossist Forening indvalgt. Formændene for de tre Centralforeninger udgør Provinshandelskammerets Forretningsudvalg.

Den højeste Myndighed i Centralforeningernes Fællesanliggender er *Den danske Provinshandelsstands Landsmøde*, der udgøres af samtlige Repræsentanter for de tre Centralforeninger og af Repræsentanter for tilsluttede Brancheforeninger; det indkaldes mindst hvert andet Aar.

Der afholdes undertiden Fællesmøder mellem de tre Centralforeningers Bestyrelser, men iøvrigt varetages Arbejdet af Provinshandelskammeret, som jævnlige har Møder. Provinshandelskammeret arbejder gennem et Sekretariat, som stadigt har Føling med Kammerets Formand og Næstformand, de af Kammeret nedsatte Udvalg og Kammerets Repræsentanter i andre Udvalg o. l.

Provinshandelskammeret er repræsenteret i en Række af de Udvalg og Nævn, der er nedsat i Tilslutning til Kriselovgivningen, derunder Vareforsyningsraadet, Priskontrolraadet, Fragnævnet, Forvaltningsnævne for Krigsforsikring og i en Række andre Udvalg og

Kommissioner, f. Eks. Havnekommissionen, Landsskatteretten og Lærlingeraadet og er ligeledes repræsenteret i Raad m. v. gennem Den danske Handelsstands Fællesrepræsentation.

Provinshandelskammeret udtaler sig efter Opfordring af offentlige Myndigheder eller paa eget Initiativ vedrørende Lovforslag m. v. til Vejledning for Lovgivningsmagt og Administration eller fremsætter overfor disse paa anden Maade Ønsker og Synspunkter til Varetagelse af Provinshandelsstandens Interesser.

Blandt andre af Provinshandelskammerets Funktioner kan nævnes: Indstilling af handelskyndige Dommere ved Østre og Vestre Landsret, Behandling af Andragender om Opholds- og Arbejdstilladelse for Udlændinge, Udtalelser vedrørende Indregistrering af Varemærker, Behandling af Ansøgninger om Dispensation fra Næringslovens Bestemmelser, Afgivelse af Responsa vedrørende Handelscoutumer, Paategning af Klager vedrørende Overtrædelse af Konkurrenceloven, Afgivelse af Indstillinger ved Besættelse af Konsulatsposter samt i Spørgsmaal om Oprettelse eller Nedlæggelse af Konsulater, Udstedelse af Oprindelsescertifikater m. v.

Paa en Række Omraader har Provinshandelskammeret et Samarbejde med andre Organisationer, særlig Grosserer-Societetets Komite, enten direkte eller gennem Den danske Handelsstands Fællesrepræsentation, og De danske Handelsforeningers Fællesorganisation og De samvirkende Købmandsforeninger i Danmark. Med »Sammenslutningen af danske Havne« har Provinshandelskammeret oprettet en Voldgiftsret til Afgørelse af Uoverensstemmelser vedrørende Lejemaal om Havnearealer.

Provinshandelskammeret er endvidere repræsenteret i Det internationale Handelskammers danske nationale Komite og deltager i de nordiske Handelsmøder.

Provinshandelskammeret udsender hvert Aar en trykt og omfattende *Aarsberetning* om Kammerets Virksomhed, og hvert andet Aar en *Beretning om Landsmødet*. Ogsaa Centralforeningerne udsender aarlige Beretninger af mere eller mindre omfattende Karakter. Desuden udsendes fra Provinshandelskammeret gennem Handelsstandsforeningerne ca. 75 Cirkulærskrivelser aarligt til samtlige Medlemmer af Handelsstandsforeningerne, indeholdende Meddelelser, der skønnes at have almen Interesse for Handelsstanden.

Provinshandelskammerets Formand: Grosserer *H. L. Poulsen*, Odense. Til Sekretariatet er som Sekretærer knyttet: Professor, Dr. jur. *Poul Andersen*, Professor, Dr. jur. & phil. *Alf Ross*, *Knud Chrom*, H. D., og cand. polit. *Gert Poulsen*. Adresse: Ved Stranden 2, København K.

**Den danske Handelsstands Fællesrepræsentation** er et Fællesorgan for Engroshandelen, d. v. s. for Grosserer-Societetets Komite og de tre Centralforeninger for Provinsens Handelsstand, der er organiseret i Provinshandelskammeret.

Organisationen har et *Forretningsudvalg* paa 9 Medlemmer, 3 fra København og 6 fra Provinsen; Formanden for Grosserer-Societetets Komite er Formand for Fællesrepræsentationen, og Komiteens Sekretariat udfører dens Forretninger.

Organisationens Plenarforsamling er »*Handelsmødet*«, der bestaar af 50 Deltagere, nemlig Komiteens 17 Medlemmer + 3 fra København og 30 fra Centralforeningerne (de tre Centralorganisationers Bestyrelsesmedlemmer).

Fællesrepræsentationen har bl. a. den Opgave at udpege Repræsentanter, hvor Engroshandelen f. Eks. kun skal have en Repræsentant, saaledes i Toldraadet, Lærlingeraadet, Priskontrolraadets Ankenævn, Komiteen for Udstillinger i Udlandet, Vareforsyningsens Ankenævn, Ligningsraadet, Handelsskoleraadet, Handelsskolernes Eksamenkommission m. fl. Iøvrigt henvises til Afsnittene om Grosserer-Societetets Komite og Provinshandelskammeret. — Fællesrepræsentationen vælger de danske Delegerede til *De Nordiske Handelsmøder*.

Formand: Grosserer *Rudolph Schmidt*. Sekretariat: Overretssagfører *M. Raffenberg*. Adresse: Grosserer-Societetets Komite, Børsen, København K.

**De danske Handelsforeningers Fællesorganisation** er stiftet 14. November 1890 og er en Hovedorganisation, der omfatter 62 Centralforeninger, Landsorganisationer, Branche- og Lokalforeninger inden for Detailhandelen i hele Landet og i samtlige Brancher med tilsammen ca. 20.000 Medlemmer.

Fællesorganisationens Formaal er at virke for de Butikshandlendes Interesser samt gen-

nem et gavnligt Samarbejde at kunne afgive en fælles Besvarelse og Indstilling til Myndighederne i alle Spørgsmaal, der har Betydning for den danske Handelsstand.

Der afholdes hvert Aar et *Delegeretmøde*, til hvilket hver tilsluttet Forening sender Delegerede i Forhold til Foreningernes Medlemstal.

Fællesorganisationens *Hovedbestyrelse* bestaar af de tilsluttede Foreningers Formænd, der atter har valgt en *Komitee* paa 15 Medlemmer. Komiteen behandler samtlige de for Fællesorganisationen foreliggende Sager. Til Bearbejdelse af forskellige Sager er der nedsat særlige staaende Udvalg inden for de forskellige Branchegrupper. Af disse staaende Udvalg kan nævnes Fællesudvalgene for Konsumbranchen, Grovvarebranchen, Kortevarerbranchen og Beklædningsbranchen. Da Fællesorganisationen afgiver Responsa i næringsretlige Sager, har den nedsat et særligt Responsumudvalg.

Fællesorganisationen er repræsenteret i Vareforsyningsraadet og i forskellige af de øvrige Udvalg, der grupperer sig om Kriselovgivningens Administration, i Priskontrolraadet m. v., ligesom den er repræsenteret i nogle af Krigsforsikringens Forvaltningsnævn. Endvidere repræsenteres Fællesorganisationen bl. a. i Landsskatteretten, Lærlingeraadet, de faglige Lærling udvalg, Foreningen til unge Handelsmænds Uddannelse, Alkoholkommissionen, Handelsministeriets Næringslovsudvalg og Købeståvnets Repræsentantskab. Fællesorganisationen indstiller Dommere til Sø- og Handelsretten, handelskyndige Medlemmer til Østre Landsret og Vestre Landsret samt Lægdommere til Boligretten, ligesom den udtaler sig om Andragender om Autorisation af handelskyndige Tillidsmænd i Henhold til Lov om Tvangsakkord uden for Konkurs.

Fællesorganisationen er godkendt til Afgivelse af Erklæringer i næringsretlige Sager og be- myndiget til at begære Forfølgning af Overtrædelser af Konkurrenceoven. Fællesorganisa- tionen gaar ofte ind i de omtalte Paatalesager som Part, fører dem og har særlig juridisk Raadgiver og Bistand dertil, hvorved man fritager den enkelte Handlende eller Branche- Organisation for selv at blive indblandet i disse Spørgsmaal. En Række Sager afgøres dog ved Underhaandspaatale, hvorved den paaklagede Trafik standses. Fællesorganisationen ud- taler sig om nye Lovforslag, ligesom den er repræsenteret i eventuelle Kommissioner og Udvalg, der af Regeringen nedsættes til at forberede den Lovgivning, der vedrører Hand- lens Forhold.

Desuden forekommer en Række Sager, hvor Fællesorganisationen paa Anmodning eller eget Initiativ udtaler sig til Autoriteterne f. Eks. om Tilladelse til Forening af Haandværk og Handel, om Næringsret til Udlændinge, om Dispensationer fra Bestemmelserne om Be- stillinger eller Salg paa Udstillinger, om Sundheds- og Politivedtægter, Torveforhold m. m. m. I denne Forbindelse maa ogsaa omtales Deltagelsen i Arbejdet med Hensyn til Detailhandels- Statistik saavel med Statistisk Departement som Institutet for Historie og Samfundsøkonomi. — Fællesorganisationen har taget Initiativet til Stiftelse af *Handelsforeningernes Oplysnings- selskab*, Organisationsskolen, der begyndte sin Virksomhed Vinteren 1937—38.

Fællesorganisationens officielle Organ er: *Danmarks Handels-Tidende*, der udkommer en Gang ugentlig.

Fællesorganisationens Formand er Vinhandler *Chr. Gyldenslette*, Viceformænd: Købmand *Wald. Jensen* og Tobakshandler *Gustav Christensen*, Kasserer: Hof-Viktualiehandler *F. Mou- vielle*, Sekretær: cand. jur. *H. Jøndrup*. Juridisk Konsulent: Overretssagfører *O. K. Mag- nussen*. Fællesorganisationens Adresse: Trommesalen 4, København V.

**De samvirkende Købmandsforeninger i Danmark** er stiftet i 1907 som en Sammenslut- ning af følgende Organisationer, der tilsammen omfatter c. 12.000 Medlemmer: Centralorga- nisationen af Købmandsforeninger i Jylland, der omfatter 65 Foreninger, Centralorgani- sationen af Købmandsforeninger i Fyens Stift, der omfatter 19 Købmandsforeninger, Central- organisationen af Købmandsforeninger Øst for Storebælt (med Undtagelse af Hovedstaden) med 41 Foreninger. Hertil slutter sig Foreningen af Manufakturhandlere uden for Køb- stæderne.

Hver af de tre Centralorganisationer og den tilsluttede Forening har egen Bestyrelse og arbejder paa flere Omraader selvstændigt og afholder egne Repræsentantskabsmøder og Delegeretmøder.

*Hovedbestyrelsen* for De samvirkende Købmandsforeninger bestaar af 13 Medlemmer, medens *Forretningsudvalget* bestaar af Hovedorganisationens Formand, de tre Formænd



for de tre Centralorganisationer samt Formanden for Foreningen Manufakturhandlere uden for Købstæderne.

De samvirkende Købmandsforeninger i Danmark varetager Købmandsstandens Interesser, først og fremmest over for Lovgivningsmagt og Autoriteter med Hensyn til nye Love, og er i Fællesskab med De danske Handelsforeningers Fællesrepræsentation repræsenteret i de forskellige Udvalg og Nævn, der er knyttet til Kriselovgivningens Administration, Vareforsyningsraadet, Priskontrolraadet, nogle af Krigsforsikringens Forvaltningsnævn m. v. Organisationen er endvidere repræsenteret i: Alkoholkommissionen, Landsskatteretten, det staaende Næringslovudvalg, Handelsskoleraadet, Lærlingeraadet, De faglige Lærlingeudvalg, Udvalget angaaende Revision af Afbetalingsloven, Købestævnets Repræsentantskab m. v. og indstiller handelskyndige Dommere ved Østre og Vestre Landsrel.

Organisationen er blandt de paataleberettigede Organisationer med Hensyn til Overtrædelser af Loven om uretmæssig Konkurrence og udtaleberettiget vedrørende Næringsager m. v. Organisationen behandler hvert Aar et betydeligt Antal Sager vedr. Overtrædelse af Konkurrencelov og Næringslov og gaar undertiden selv ind i Sagen ved at begære Tiltale. — Endelig skal det nævnes, at De samvirkende Købmandsforeninger har oprettet et Arkitektkontor, der skal være Medlemmerne behjælpeligt med Modernisering af deres Forretninger o. l.

Paa forskellige Omraader udtaler Organisationen sig overfor Ministerier og offentlige Myndigheder, saaledes om Forening af Haandværk og Handel, om Tilladelse til Udlændinge til at løse Næringsbrev, om Tilladelse til at afholde Salgsudstilling, om straffede Personers Adgang til at løse Næringsbrev, om Registrering af Varemærker, om Sundheds- og Politivedtægter, Torveforhold m. v. Organisationen medvirker endvidere ved Optagelsen af statistiske Undersøgelser inden for Detailhandelen, ligesom Myndighederne iøvrigt raadfører sig med Organisationen paa talrige administrative Omraader og lader sædvanligvis Organisationen repræsentere i Udvalg og Kommissioner, der nedsættes til Forberedelser af Lovforslag el. lign., der vedrører Detailhandelen.

De samvirkende Købmandsforeninger samarbejder i *den nordiske Købmandskomite* med de tilsvarende Købmandsorganisationer i Sverige, Norge og Finland.

De samvirkende Købmandsforeningers Organ er »*Dansk Handelsblad*«, der udkommer een Gang ugentlig. Redaktion i Aabyhøj.

Formand: Købmand *Chr. H. Olesen*, Aalborg. Næstformand: Købmand *I. P. Jensen*, Hillerød. Sekretariat: Kontorchef, Dr. phil. *Bent Schultzer*. Adresse: Vester Voldgade 21, København K.

**Dansk Textil Union** er stiftet i 1915 som en Landsorganisation for samtlige Danmarks Textil-Detailhandlende. Den omfatter Hovedparten af de Textil-Handlende i Danmark og repræsenterer i faglig Henseende den danske Textilhandlerstand. Medlemstallet for de under Unionen staaende 8 Hovedforeninger og 50 Underforeninger er ca. 4.500.

Dansk Textil Union ledes af et *Fællesudvalg*, bestaaende for Tiden af 19 Medlemmer, valgt af de respektive Foreninger i Forhold til disses Medlemsantal. Blandt Fællesudvalgets Medlemmer vælges et *Forretningsudvalg* paa 4 Medlemmer.

Dansk Textil Unions Formaal er at hævde, beskytte og fremme Danmarks Textil-Detailhandlendes Interesser og Rettigheder og at rette Henvendelser vedrørende Textilhandelen til Regering og Rigsdag med Indstillinger angaaende nye Lovforslag eller Henstilling om Ændring i bestaaende Love, der har Betydning for Textil-Detailhandlerstanden, samt i andre Sager, der er af Interesse for Medlemmerne af de under Unionen staaende Foreninger. Alle saadanne Henvendelser sker gennem Unionen, idet de under Unionen staaende Foreninger er forpligtet til ikke selv at henvende sig til Myndighederne men først at forelægge Spørgsmaalet for Unionen, der da træffer Afgørelse om, hvorvidt Sagen skal fremmes. I Sager, der vedrører hele Detailhandlerstanden, forhandler Unionen som Regel, før Indstillingen afgives, med de øvrige Handelsorganisationer.

Unionen udøver dernæst responderende Virksomhed vedrørende Spørgsmaal, der angaar Branchen, og udøver et betydeligt Arbejde med Afgivelse af Udtalelser til Myndighederne og med at haandhæve Bestemmelserne i Lov om uretmæssig Konkurrence, i Henhold til hvilken Lov Unionen har Paataleret.

Som selvstændige Foreninger under Unionen er i 1919 stiftet: Dansk Textil Unions Prin-

cipal-Afdeling for Provinsen, og i 1934: Dansk Textil Unions Principal-Afdeling for København, i hvilke Foreninger ethvert Medlem af en af de under Unionen staaende Foreninger henholdsvis for Provinsen og København kan optages.

Unionen udgiver »Krisebestemmelser for Textilhandlere« og Medlemsbladet »Textil«, Redaktion: Vestre Boulevard 25.

Unionens Formand: Grosserer *O. Weikop*, Østerbrogade 19. Næstformand: Købmand *Aage Müller*, Roskilde. Unionens Sekretær og juridiske Raadgiver, Overretssagfører *Johs. Vibe-Hastrup*, har Adresse Nørre Farimagsgade 13, København K., hvor Dansk Textil Union ogsaa har Kontor.

#### IV. SØFART.

**Søfartsraadet** er udøvende Fællesorgan for seks Søfartsorganisationer og stiftedes den 1. Januar 1927 for at værne om de til dansk Skibsfart knyttede Interesser og sikre Skibsfartens Organisationer en vejledende Indflydelse paa Statsmagtens Behandling af de dem vedrørende Spørgsmaal.

Raadet bestaar af 9 Medlemmer, der vælges af de forskellige Organisationer paa følgende Maade: *Dansk Dampskibsrederiforening* vælger 3, *Dansk Sejlskibsrederiforening* 2, *Dansk Sejlskibsrederiforening for mindre Skibe* 1, *Københavns Skipperforening* 1, *Den alm. danske Skibsførerforening af 1874* 1 og *Foreningen til Søfartens Fremme* 1.

Søfartsraadet har til Huse i Dansk Dampskibsrederiforening, hvis Formand er Formand for Søfartsraadet, og hvis Sekretariat, Amaliegade 33, København K., fungerer som Søfartsraadets Sekretariat.

*Søfartsraadets* væsentligste Virksomhed bestaar i at være raadgivende for Regeringen i alle juridiske og tekniske Søfartsspørgsmaal, og Raadet bliver saaledes navnlig hørt vedr. Lovforslag, som angaar Sølovgivning, Havneforhold, Lodsforhold m. m. — Endvidere udtaler Raadet sig om Ansøgerne til Konsulatsposter.

*Søfartsraadet* er repræsenteret i flere af de Udvalg, der er nedsat i Henhold til Kriselovgivningen, f. Eks. i Vareforsyningsraadet, ligesom Raadet er repræsenteret i Kommissioner el. lign., der af Myndighederne nedsættes til Drøftelse af Spørgsmaal, som berører Skibsfarten.

Formand: Direktør *J. A. Kørbing*. Næstformand: Skibsreder *Chr. Harhoff*. Direktør, caud. jur. *E. Maegaard*. Adresse: Amaliegade 33, København K.

**Dansk Dampskibsrederiforening**, der er stiftet den 17. Januar 1884, har til Formaal at samle Landets Damp- og Motorskibsrederier til fælles Varetagelse af Rederiernes Interesser. Dansk Dampskibsrederiforening, der er Skibsfartserhvervets Hovedorganisation, talte pr. 1. Januar 1939 52 Medlemmer med 449 Skibe repræsenterende c. 850.000 B.R.T. (den danske egentlige Handelsflaade omfatter ialt c. 1200 Skibe med c. 1.132.000 Tons). Under Kriegen har Flaaden lidt store Tab, og med mange Skibe har Rederierne ikke Forbindelse, saa nogen Opgørelse over Medlemmernes Tonnage m. v. kan ikke gives. Ogsaa den normale Virksomhed er paa forskellige Omraader begrænset efter Forholdene. Bestyrelsen bestaar af en Formand, en Næstformand samt 5 Medlemmer. Den daglige Ledelse forestaas af en administrerende Direktør.

Dansk Dampskibsrederiforening, som har Hjemsted i sin egen Bygning, Amaliegade 33, har under sin Administration ogsaa en *Løsøre-Forsikring* for de indmeldte Skibe, en *Laane-Fond* for Uddannelse af Styr mænd til Radiotelegrafister og en *obligatorisk Pensionsordning* for Skibsførere, Maskinmestre, Styr mænd og Radiotelegrafister. Endvidere har man et *Lægekantor*, der undersøger den menige Besætning forinden dennes Udmønstring, og Udvalg til Afgørelse af faglige Voldgiftssager. I 1919 stiftede Foreningen *Danske Dampskibsrederes Understøttelsesfond*, der yder Hjælp til gamle og svagelige Søfolk og Søfolks Efterladte. Fondet har en Kapital paa c. 2½ Mill. Kr.

Dansk Dampskibsrederiforening afgiver *Responsa* i Søfartsspørgsmaal vedrørende Coutume o. a., Foreningen er repræsenteret i forskellige Udvalg og Institutioner, saaledes i Statens Isbrydningsnævn, Københavns Havnebestyrelse, Bestyrelsesraadet for Statsskoleskibet, Toldraadet, Ulykkesforsikringsraadet m. fl., foruden i forskellige af de Raad og Nævn, der knyt-

ter sig til Kriselovgivningen, f. Eks. Vareforsyningsraadet, Fragtnævnet m. v. Den er endvidere Medlem af International Shipping Conference og International Shipping Federation, London, The Baltic and International Maritime Conference, København, samt Det internationale Handelskammer og staar i nøje Samarbejde med Rederiforeningerne i Finland, Norge og Sverige, for hvilket Samarbejde der siden 1919 findes særlige Vedtægter. Dansk Dampskibsrederiforening samarbejder — undertiden gennem Søfartsraadet — paa forskellige Omraader med de øvrige Hovederhvervs-Organisationer.

Dansk Dampskibsrederiforening udgiver en aarlig *Skibsfartsberetning*, der ogsaa kan betragtes som Beretning for Søfartsraadet. — Skibsfartsberetningen giver Oplysninger om Handelsflaaden, Fragtmarkedet, Priser paa Kul, Olie, om Skibsbygning, Priser paa Skibe, Skibsfartens Omfang og Resultat, omtaler de forskellige Institutioner, som hører ind under Rederiforeningen og omtaler de i Aarets Løb behandlede Sager med Referat, Skrivelser, nye Bestemmelser, Responsa m. m., Oplysninger om det skandinaviske og det internationale Samarbejde, Love m. m. af Interesse for Søfarten m. v., samt en Række statistiske Oplysninger

Formand: Direktør *J. A. Kørbing*. Næstformand: Skibsreder *Chr. Harhoff*. Sekretariat: Adm. Direktør, cand. jur. *E. Maegaard*; Kontorchef *Chr. Degn*; Sekretærer: Kaptajn *Th. Petersen*, Landsretssagfører *V. Wenzell*. Adresse: Amaliegade 33, K.

**Dansk Sejlskibsrederiforening for mindre Skibe** er stiftet d. 2. Marts 1897 og har til Formaal at varetage Interesserne for alle danske Sejl- og Motorskibe paa indtil 150 B.R.T.

I Sejlskibsrederiforeningen er indmeldt c. 700 Skibe repræsenterende c. 80.000 Tons d.w. Foreningen er inddelt i Kredse rundt om i Landet. Hver Kreds har valgt sin Formand, der er Medlem af Bestyrelsen, som for Tiden tæller 13 Medlemmer.

Foreningen varetager som nævnt Fællesinteresser for den mindre Skibsfart, f. Eks. an-gaaende Minimumstariffer m. v., og fører paa forskellige Omraader Forhandlinger for de mindre Skibsejere, yder Medlemmerne Bistand i Retssager, Ratesager m. m. gennem sin juridiske Konsulent. Foreningen er repræsenteret i forskellige Raad, f. Eks. Søfartsraadet, Søfartens Bibliotek, Statens Isbrydningsnævn og Ulykkesforsikringsforbundet for dansk Skibsfart samt i en Række af de Raad og Nævn, der er oprettet under Krigssituationen, saaledes Fragtnævnet, Bestyrelsen for Krigsforsikringen for danske Skibe, i Udvalg inden for Vareforsyningen m. v.

Siden Rationeringen af Brændstof, Levnedsmidler, Fjernis etc. traadte i Kraft, har Foreningen paataget sig Arbejdet med Fordelingen af Mærker og Indkøbstilladelser til alle Skibe under 500 Tons, d. v. s. til ialt c. 1.000 Skibe.

Foreningen har et Hjælpefond, der for Tiden udgør 55.000 Kr. i baandlagte Midler. Renten uddelles hvert Aar til trængende Skibsførere eller Enker efter saadanne. Foreningen udgiver et Medlemsblad *Skipperen*, der udkommer to Gange maanedlig. Foreningen har nært Samarbejde med Dansk Sejlskibsrederiforening, Marstal, Rederiforeningen af 1941, København, Limfjordsskippernes Sammenslutning og Skipperforeningen for Sydfyn. *Stenfiskernes Sammenslutning* har fælles Kontor med Sejlskibsrederiforeningen under dennes Forretningsfører.

Formand for Dansk Sejlskibsrederiforening for mindre Skibe: Skibsreder, flhv. Skibsfører *A. H. Petersen*, Svendborg. Forretningsfører: *Peter Grube*. Adresse: Sct. Annæ Plads 28, København K.

**Den almindelige danske Skibsførerforening** (stiftet 1874) er oprettet for at danne en Fællesforening for danske Skibsførere, der hidtil kun var organiseret i lokale Skipperforeninger, en Fællesorganisation, der som Formaal har at varetage Medlemmernes Standsinteresser, at afgive et Samlingssted, hvor Medlemmerne kan drøfte disse, og hvor Medlemmerne kan indhente og afgive Oplysninger, som maatte være af Betydning for dem med Hensyn til deres Stilling og Forhold.

Skibsførerforeningen talte pr. 1. Januar 1943 855 Medlemmer, hvoraf ca. Halvdelen var ikke-farende. *Bestyrelsen* bestaar af 27 Medlemmer, hvoraf 18 skal være farende og 9 ikke-farende. Bestyrelsen vælges ved skriftlig Afstemning af den *ordinære Generalforsamling* for 3 Aar ad Gangen, saaledes at der ved hvert Aars Generalforsamling afgaar 6 farende og

3 ikke-farende Medlemmer efter Tur. Foreningen ledes af Bestyrelsen og administreres af en af Bestyrelsen valgt Formand, som er Medlem af Foreningen. Bestyrelsen vælger herudover en 1ste og 2den Viceformand, som skal være henholdsvis farende og ikke-farende Bestyrelsesmedlem. — Der kan oprettes Afdelingskontorer de Steder i Landet, hvor Bestyrelsen maatte formene, at Skibsførerstandens Interesser kræver dette. For Tiden findes kun Afdelingskontor i Marstal.

Bestyrelsen er villig til efter Anmodning at afgive Betænkning i enhver maritim Sag, naar det skønnes, at det kan have Betydning for Standen som Helhed eller for den enkelte danske Skibsfører eller Skibsofficer. — Foreningen er ved sin Formand repræsenteret i Bestyrelsen for Foreningen til Søfartens Fremme, i Søfartsraadet, i Bestyrelsen for Statens Skoleskib »Danmark«, i Bestyrelsen for Skoleskibet »Georg Stage«, i Bestyrelsen for »Søfartens Bibliotek«, i Bestyrelsen for »Navigatørernes Hus«, i Kronborgmusæets Komite og i Forhyringsraadet m. v.

Den almindelige danske Skibsførerforening staar i nøje Samarbejde med Skibsfører- og Styrmandsforeningerne i Finland, Norge og Sverige, samt Dansk Styrmandsforening, hvilke Foreninger i Fællesskab d. 24. Februar 1910 oprettede *Nordiske Navigatorkongresser*, hvis Formaal er gennem Samarbejde at varetage fælles Interesser og i Almindelighed gennem Enighed og samlet Optræden at hævde Navigatorernes Stilling. — Foreningen stod desforden inden Krigen i jævnlig Forbindelse med tyske og engelske Skibsførerforeninger.

Skibsførerforeningen har til Huse i »Navigatørernes Hus«, der er en selvejende Institution, oprettet for Midler indsamlet af Skibsførerforeningen og Dansk Styrmandsforening, og hvis Bestyrelse og Repræsentantskab bestaar af Medlemmer af de to Foreninger.

Under den almindelige danske Skibsførerforening hører en Enke- og Hjælpekasse, Syge- og Hjælpekasse, Løsøreforsikring for Medlemmer, samt ca. 40 Legater til Fordel for trængende Skibsførere, disses Enker eller ugifte Børn. Forenings samlede Formue, incl. de forskellige Fonds, udgjorde pr. 1. Januar 1943 913.000 Kr. — Foreningen er Udgiver af et Medlemsblad, som udsendes hver Maaned.

Foreningens Formand og Forretningsfører: Kaptajn *H. P. Hagelberg*. Adresse: Navigatorernes Hus, Havnegade 55, København K.

## V. FISKERI.

**Dansk Fiskeriforening** er stiftet i 1887 ved Sammenslutning af de to i 1884 stiftede Foreninger: Foreningen til Fiskeriets Fremme og Dansk Fiskeriselskab.

Foreningen, der er en Landsorganisation, har c. 530 direkte Medlemmer, dels Fiskere dels en Del Velyndere, samt 185 Fiskeriforeninger over hele Landet med et Medlemsantal paa c. 12.000. Bestyrelsen bestaar af 11 Medlemmer.

Foreningen udgiver *Dansk Fiskeritidende*, der udkommer hver Uge. En Aarsberetning (Fiskeriberetningen) om Fiskeriet udsendes af Ministeriet for Landbrug og Fiskeri.

Under Foreningen, der har Statstilskud, sorterer en Del af Faresignalstationerne, en Modelsamling med Fartøjsmodeller og Redskaber m. v., Hjælpefond til Fiskeres Efterladte, et Bibliotek, Fiskernes Understøttelseskasse m. v.

Det daglige Arbejde varetages af Formanden, Sekretariatet og en Række Udvalg, af hvilke skal nævnes Udvalg for Hjælpefondet, Ulykkesforsikringen, Eksport, Københavns Fiskemarked og mod Forurening af Fiskevande, endvidere Havneudvalg m. v.; Navnene for disse Udvalg giver et Begreb om Foreningens Virksomhed.

Der er yderligere at nævne, at Foreningen repræsenteres i forskellige Raad m. v. i Anledning af Krigsforholdene og i Forhandlinger om Eksportforhold, Krisehjælp til Fiskeri efter Storm og andre Ulykker, i Krigsforsikringen, endvidere i Fiskerikommissionen, Fiskeriraadet, i Kommissionen for Danmarks Fiskeri- og Havundersøgelser, i Udvalg vedrørende Motorkursus for Fiskeri paa Teknologisk Institut, Redskabsimpregnerings-Forsøg og om Fiskemetoder, Afmærkning m. v. Foreningen udtaler sig videre om Lovforslag m. v. vedrørende Forhold, der berører Fiskernes Erhvervsforhold m. v. Der ekspederes endvidere en Række Anragender fra lokale Fiskeriforeninger.

Formand: Fhv. Kutterfører og Landstingsmand *M. C. Jensen*. Adresse: Studiestræde 3, København K.

**Vestjysk Fiskeriforening**, som er stiftet 24. Februar 1934, er Hovedorganisation for de lokale Fiskeriforeninger paa Jyllands Vestkyst fra Esbjerg i Syd til Hirtshals i Nord og repræsenterer de vestjyske Fiskeres Interesser.

Medlemstallet udgør for Tiden ca. 3.000 fordelt over ialt 17 lokale Fiskeriforeninger, der deltager i det søgaaende Fiskeri. Foreningens Hjemsted er Esbjerg, og dens Arbejde ledes af en *Bestyrelse* paa 7 Medlemmer. Det daglige Arbejde varetages af Formanden og Sekretæren.

Vestjysk Fiskeriforening fører Tilsyn med Flertallet af Faresignalstationerne paa Jyllands Vestkyst, fordi disse befinder sig indenfor Foreningens Omraade. — Foreningen har taget Initiativet til Oprettelse af Fornylsesnævnet for danske Fiskefartøjer og den i sin Tid trufne Ordning med Tilskud af Laan til Nybygning af saadanne Fartøjer og har med Statens Støtte gennemført Udsætnings- og Ophalingsspillet i Nørre Vorupør. Foreningen har videre medvirket i Arbejdet for Udbygning og Vedligeholdelse af Støttepunkter for Fiskeriet fra Jyllands Vestkyst, til Forsøgsfiskeri efter Sild i det aabne Vesterhav og virkede — før Krigen — for Afsætningen af Fisk paa de sekundære Markeder.

Vestjysk Fiskeriforening er repræsenteret i Fiskeriraadet, Krigsforsikringen for danske Skibe (Fiskeriafdelingen), Danske Fiskeres Redskabsfornyelsesfond, Udvalget vedrørende Fiskeres Indkøb af Fiskeredskaber samt Fornylsesnævnet for danske Fiskerfartøjer og i Køleteknisk Institut og varetager Fiskernes Interesser i Esbjerg Museum. — Foreningen har Forhandlingsret overfor Fiskeriets Myndigheder, ligesom den har Andel i Statens Tilskud til Fiskeriforeningernes almindelige Formaal i Forhold til Medlemstallet. Foreningen har en Hjælpfond, p. t. 33.000 Kr., af hvis Midler der uddeles Understøttelser til Fiskerenker og veltjente Fiskere indenfor Foreningens Omraade. Foreningen udgiver *Vestjysk Fiskeritidende*, der udgaar to Gange maanedlig til samtlige Medlemmer.

Formand: Direktør *Claus Sørensen*, Esbjerg. Sekretær: *Albert Nielsen*. Adresse: Esbjerg.

**Danmarks Fiskehandels- og Havfiskeri-Forening** er stiftet 1881 under Navnet Dansk Fiskeeksportørforening, der senere ændredes til Danmarks Fiskehandlerforening og i 1907 til det nuværende.

Foreningen er Fiskeeksportens og Engrosfiskehandelens Landsorganisation og varetager de til disse Erhvervsgrøene knyttede Interesser. — I Tidens Løb er dannet en Række Foreninger til Varetagelse af mere lokale Interesser eller for særlige Grøene af Eksporterhvervet, og for at fremme Samarbejdet mellem disse genoplivedes *Centraludvalget for Dansk Fiskehandel og Fiskeeksport*, som allerede eksisterede i 1914—18, og som virker under Ledelse af Danmarks Fiskehandels- og Havfiskeriforening, der betragtes som Hovedorganisation af de i Centraludvalget repræsenterede Foreninger. I Centraludvalget er repræsenteret *Esbjerg Fiskeeksportørforening*, *Skagens Fiskeeksportørforening*, *Frederikshavns Fiskeeksportørforening*, *Foreningen til Fiskehandelens Fremme, København*, *Provinsfiskeeksportørforeningen for Sjælland, Fyn og omliggende Øer*, *Dansk Aaleeksportørforening*, *Danske Filetfabrikkers Eksportforening*, *Foreningen for Danmarks Fiskekonserver-Industri*, *Københavns Røgeri-Eksportforening*, *Københavns Røgeriejerforening*.

Danmarks Fiskehandels- og Havfiskeriforening har været repræsenteret i de forskellige Udvalg, der i Aarenes Løb har været nedsat til Undersøgelse af Fiskeriets Udvikling, Mulighederne for større Havfiskeri og bedre Fisketransport m. v., og Foreningen er repræsenteret i Fiskeriraadet, ligesom Foreningen deltager i forskellige Forhandlinger vedrørende Kriseforanstaltninger, Kontingentfastsættelse, Priser m. v.

Foreningens *Bestyrelse* bestaar af 15 Medlemmer. Foreningens Organ er *Fiskeribladet*, der udkommer en Gang maanedligt.

Formand: Direktør *A. M. Vendsyssel*. Sekretær og Kasserer: Sagfører *Arnold Andersen*. Adresse: Gammel Strand 42 St., København K.

# PERSONALHISTORISKE OPLYSNINGER

Dette Afsnit af Dansk Erhvervs-Leksikon omfatter ca. 4000 Biografier af en stor Del af Erhvervslivets og Haandværkets ledende Mænd i Danmark. De fleste af de biograferede Personer er ikke tidligere optaget i let tilgængelige Værker, hvorfor vi mener, at dette Værk har en Mission at opfylde.

Biografierne er indsamlet i 1942—43 og ført op, til Værkets Trykning paabegyndtes.

Maaske enkelte vil synes, at Biografier af nogle af Erhvervslivets Mænd mangler, men disse vil let kunne findes udførligt biograferede andetsteds, hvorfor Redaktionen ikke har ment det nødvendigt at optage disses Biografier ogsaa i dette Værk.

*Redaktionen.*



**Aaberg, Christian Peter**, Sparekassedirektør, Landinspektør; f. 6. April 1868 i Hygum pr. Lemvig; S. af Gaard- og Teglværksejer Jens Aaberg; g. 13 Okt. 1891 m. Anna Margrethe Bülow. Dim. Landinspektør 1889. Sparekasse-direktør. Form. i Bestyrelsen for Vemb—Lemvig—Harboøre Jernbane. R.

Adr.: Lemvig.



**Aabling-Thomsen, Ernst**, Apoteker; f. 13. Jan. 1894 i Nysted, Lolland; g. 1. Juli 1922 m. Agnete Bang. 1. Medhjælpereksam. 1912; Kandidateksam. 1913; 1. Dec. 1930 Apoteker. Næstform. i Dansk Apotekerforenings søndre sjællandske Kreds.

Adr.: Aavænget 3, Køge.

**Aagaard, Gunner**, Apoteker; f. 7. Jan. 1878 i Island; S. af Birkedommer Marius Aagaard. Cand. pharm. Uddannet paa Ribe Apotek. Provisor ved en Række Apoteker. Apoteker, Marselisborg Apotek, Aarhus, 1. April 1940.

Adr.: Marselisborg Apotek, Aarhus.

**Aagaard, Lumbye Carl**, Inspektør (Forsikring); f. 14. Sept. 1884 i Kbhvn.; S. af Malermester Olaf Aagaard; g. 29. April 1930 m. Nathalie Madsen. Dansk Folkeforsikring 1912—1917; Inspektør i Hafnia 1917—1932, i Danebroge 1932 og i Terra fra 1932.

Adr.: Carl Johansgade 5, Kbhvn. Ø.

**Aarup, P.**, Direktør; f. 14. Nov. 1874 paa Kal-lestrup; S. af Proprietær Thomas Aarup; g. 16. Juli 1914 m. Gerda Messerschmidt. I Lære hos Isenkræmmer, Konsul Johs. Koch i Randers; ans. i A/S N. A. Christensen & Co., Morsø Støbegods i Nyk. M. fra 1897, Direktør fra 1924. R.

Adr.: Nykøbing M.

**Aasted, Emil**, Købmand, Konsul; f. 21. April 1866 i Aalborg; S. af Oversergent og Vaabenmester Christen Aasted; g. 15. Okt. 1890 m. Marie Gøtsche. Udd. i Holstebro; i 7 Aar ansat i Carl Bechgaard's Tømmer-, Kul- og Foderstof-forretning; begyndte egen Virksomhed 1893. Medlem af Lemvig Byraad 1903—09 og 1917—21; Form. i Bankraadet for Lemvig Bank i ca. 20 Aar; i flere Aar Form. for Lemvig Handelsforening; Medl. af Best. for Sammenslutningen af Danske Havne og Medl. af dens Forretningsudvalg; Medl. af Best. for A/S. Lemvig og Omegns Kul- & Koks-Import; svenske Vicekonsul i Lemvig fra 1909. R. S.V.3<sup>1</sup>.

Adr.: Lemvig.



**Aasted Frandsen, Christian**, Direktør; f. 5. Feb. 1889 i Holstebro; S. af Tømrermester P. Frandsen; g. 30. Marts 1918 m. Ebba Esmann. Præliminæreksam. 1904; i Isenkramlære 1904—08; Pitman Comm. School 1908—09; Rekrut; Sekondløjtnantskolen 1909—10; Handelsskole i Lübeck og hos Ed. Wusthof, Solingen, 1911; Rejsende i Rusland 1912—14; indkaldt Løjtnant 1914—15; selvstændig Forretning i St. Petersburg til 1918 og i Kbhvn. til 1929; hos Simonsen & Weel fra 1. Juni 1929. Form. for Holstebro Hjemstavnsforening; Medlem af Bestyrelsen for Interessentskabet af 1938.

Adr.: Købmagergade 20, Kbhvn. K.



**Abel, Albert**, Købmand; f. 25. Juli 1878 i Aalborg; S. af Andreas Abel; g. 26. Maj 1903 m. Antonie Holm. Indtraadte i Faderens Forretning 1900, Eneindehaver fra 1909. R.

Adr.: Villa »Poplerne«, Klostermarken, Aalborg.



**Abildgaard-Elling, Knud**, Fabrikejer; f. 22. Febr. 1901 i Randers; g. m. Gertrud Kongsted. Bankudd. i Randers og Kbhvn.; Handelsudd. i Frankfurt a. M., Berlin, Lyon, Paris og London; Indehaver af Løvens kemiske Fabrik og af Dansk Silkevæveri, Farveri og Appreturanst. Adr.: Ehlersvej 29, Hellerup.

**Abildgaard, Just**, Direktør; f. 14. Febr. 1888 i Randers. Student 1906; praktisk Forsikringsuddann. i Ind- og Udland; 1914 etabl. Assurancefirma; fra 1929 Direktør for Fjerde Søforsikringselskab af 1863. S. V. 3<sup>1</sup>.

Adr.: Fredericiagade 21, Kbhvn. K.

**Abildhauge Nielsen, Kai Robert**, Prokurist; f. 24. Aug. 1905 i Kbhvn.; S. af Sæbefabrikant H. V. Nielsen. Handelsuddannelse. Prokurist i Firmaet Sæbefabrikken »Victor«.

Adr.: Kong Georgsvej 11, Kbhvn. F.



**Abildtrup, Anton**, Redaktør; f. 25. Sept. 1886 i Herborg; S. af Sparekassedirektør Niels Abildtrup; g. 3. Marts 1917 m. Katrine Rasmussen. Præliminæreks. 1905; udd. ved Bog- og Papirhandel; Journ. siden 1909; Medred. af Loll.-Falsters Venstreblade 1917; Redaktør af Venstres Folkeblad, Ringsted, fra 1920.

Adr.: Ringsted.

**Abrahamson, Martin Arnold**, Ingeniør; f. 12. Sept. 1870 i London; S. af Gross. Arnold Abrahamson; g. 14. Aug. 1903 m. Emma Hirschsprung. Student 1888; Diplomb.-Ingeniør London 1894; udlært som Elektromekaniker; tidligere Medindehaver af Firm. Tvermoes & Abrahamson. I.r.K., Stb.B.E.II.

Adr.: Engtoftevej 1, Kbhvn. V.

**Adamsen, Carl**, Elektroinstallatør; f. 23. Juli 1869 i Gladsaxe; S. af Forpagter Christian Adamsen; g. 18. Juni 1895 m. Anne Sofie Kjerregaard. Vesterbros Borger- og Realskole; Afgangseks. fra Lærestalt for Elektroteknik 1899; Lærer ved samme 1897—1902; ledende Elektrotekniker i Firmaet C. Jensen & Co. 1900—03; etableret 1903; Elektroinstallatøreks. og aut. Elektroinstallatør 1904. Medl. af Best. for Elektroinstallatørforeningen for Kbhvn. fra 1912 (Form. fra 1927), af Forretningsudvalget for Sammenslutningen af Arbejdsgivere indenfor Jern- og Metalindustrien i Danmark fra 1923, af Bestyrelsen for Elektroteknisk Forening 1925—33, af Repræsentantskabet for Haandværkerforeningen fra 1927, af Eksaminationsbestyrelsen for den kommunale Elektroinstallatørekseksamen fra 1927, af Bestyrelsen for Foreningen til Lærlin-

ges Uddannelse fra 1928, af Dansk Brandværnskomité fra 1929, af Prøvningsudvalget fra 1930 og af Repræsentantskabet for Haandværkerbanken fra 1936; Form. for Svendeprovekommissionen indenfor Elektrikerfaget fra 1940; Medl. af Haandværksraadet fra 1941. R. S.V.3<sup>1</sup>. Adr.: Vesterbrogade 88, Kbhvn. V.

**Adelørn, Edvard Victor**, Cigarfabrikant; f. 12. Juni 1879 i Kbhvn.; g. 20. April 1912 m. Math. Jørgensen. Udl. hos Johs. Rasmussen, Kbhvn., 1897; arbejdet i Faget i Danmark, Tyskland og U. S. A.; 1914 startet selvstændig Virksomhed m. Fabrikation og en gros Salg; Grossererborger-skab 1933. Æresmedl. af Cigarmagerlauget. Stifter af Cigarmagerlauget 1917.

Adr.: Meinungsgade 4, Kbhvn. N.

**Adolph, Holger**, Generalkonsul, Direktør; f. 16. Juni 1879 i Kbhvn.; S. af Etatsraad Fr. Th. Adolph; g. 28. Marts 1905 m. Karen Risom. Afg. fra de Brock'ske Handelsskoler 1898; Direktør for A/S Fr. Th. Adolphs Enke fra 1907; Generalkonsul for Chile fra 1914. K<sup>2</sup>, D.M. p. p.

Adr.: Frederiksdalsvej 70 pr. Lyngby.

**Agerholm, Sophus**, Direktør; f. 8. Juli 1867 i Vigerslev v. Odense; S. af Godsinspektør J. W. Agerholm; g. 14. Marts 1895 m. Theodora Jensen. Student 1884; cand. phil. 1885; Rigsdagsstenograf 1887—1911; Kontorchef i Dansk Arbejdsgiverforening 1911, Direktør 1918. R., D.M. p. p.

Adr.: Hammerensgade 3, Kbhvn. K.

**Agerskov, Frederik**, Driftsbestyrer; f. 17. Nov. 1872 paa Ny Lellingegaard; S. af fh. Forpagter R. Agerskov; g. 25. Maj 1906 m. Magda Hiort-Lorenzen. Cand. polyt. 1895; Ingeniør hos Andersen & Monberg 1896—97; Ingeniør ved Statsbaneanlægene 1897—1909; Baneingeniør ved det lollandsk-falsterske Jernbaneselskab 1909, Driftsbest. smstds. fra 1911, tillige for Nakskov-Kragens Jernbane fra 1914, for Maribo-Torrig Jernbane 1924—41 og for Nakskov-Rødby Jernbane fra 1925. Landvæsenskommissær 1914; Form. for Driftsbesyrersamraadet ved danske Privatbaner 1929—32; Medl. af Bestyrelsen for danske Privatbaners fælles Pensionskasse og af sammes gensidige Forsikringsforening fra 1929; Medl. af danske Privatbaners Fællesrepræsentation fra 1932. R., DM.

Adr.: Maribo.



**Aggerholm, Viggo**, Hospitalsforvalter og Borgmester; f. 22. Marts 1890 i Thisted. Uddannelse i Kolonialbranchen.

Adr.: Viborg.

**Agnbak, Columbus Oscarius**, Fabrikant; f. 21. Febr. 1886 i Kbhvn.; Søn af Stukkatør Vald. Petersen; g. 16. Maj 1916 m. Karen Elisabeth Jørgensen. Udd. som Modellør paa Alumina og Den kgl. Porcellænsfabrik 1902—07; arb. 1908—12 i Tyskland og Czechoslovakiet; derefter hos Bing & Grøndahl i 7 Aar. Stukkatørmesterborgerskab 1924. Ene-Indehaver af Firmaet C. Agnbak, Stukfabrik. Medl. af Stukkatørmesterforeningen i Kbhvn.

Adr.: Nordre Fasanvej 182, Kbhvn.

**Agner, Hans Chr.**, Direktør; f. 21. Aug. 1886 i Odense; S. af Kirkegaardsinspektør F. C. C. Jensen; g. 21. Juni 1911 m. Marie Larsen. Lærling paa Odense Kalkværks Kontor; Ophold i Hamborg 1904—11, ansat paa Panzer Fahrrad Fabrik 1905—11; derefter Ophold i Kbhvn. som Repræsentant i Skandinavien for udenlandske, hovedsagelig tyske, Fabrikker til 1916; ansat i Smøreksporffirmaet A/S E. F. Esmann fra 1917; Direktør i dette Selskab og i Smøreksporffirmaet A/S Carl Kjærs Eftf. Medl. af Best. for A/S E. F. Esmann; Næstform. og Sekretær for Foreningen for Exportørerne af dansk Smør; Medl. af Forretningsudvalget for Landbrugsmi- nisteriets Smøreksporffirma og for Markeds- Regulerings-Udvalget; Medl. af Smørnoterings- udvalget; Næstform. i Kbhvn.s Bedømmelses- og Voldgiftsudvalg for Smørhandelen m. m.

Adr.: Frugtparken 6, Gentofte.



**Agner, Lauritz**, Overinspektør; f. 15. Juli 1879 i Vildsted Sogn; S. af Landmd. Lars Chr. Agner; g. 25. Juli 1914 m. Elisabet Dein. Udd. som Lærer paa Ranum Seminarium 1900—1903; Lærer i Maribo 1906—16, ved Den private Mellem- og Realskole 1906—13 og 1913—16 ved den kom- munale Skole; Agentur for Livsforsikrings A/S Hafnia 1913; Inspektør v. samme 1916; Over- inspektør 1926; tillige v. Fors.selsk. Danske Phønix fra 1917.

Adr.: Østergade 62, Maribo.

**Ahlefeldt-Laurvig, Carl**, Overretssagfører, Di- rektør, Greve; f. 10. Juni 1887; S. af Greve Theodor Ahlefeldt-Laurvig; g. m. Marga Gehring. Student 1905; cand. jur. 1911; Overretssagfører 1914; Direktør for Assuranceforeningen Skuld fra 1918 og for »Danske Rederes Retsværn« fra 1925. R.

Adr.: Amaliegade 33, Kbhvn. K.

**Ahlefeldt-Laurvig, Frederik**, Lensgreve, Kam- merherre, Hofjægermester, Forfatter; f. 14. Juni 1870; S. af Kammerherre, Lensgreve Chr. Ahle-

feldt Laurvig. Student 1890; cand. mag. 1896; i Udenrigsminist. Tjeneste fra 1897—99. Besid- der af Stamhuset Lundsgaard fra 1903 af Grev- skabet Langeland og Stamhuset Ahlefeldt fra 1917 og Ejer af Billundgaard i Sønderj. fra 1919. Form. for Tilsynsraadet i Kjørteminde Sparekasse til 1935. Form. for Røskildensers- samfundet. R., D.M. p. p.

Adr.: Lundsgaard pr. Kerteminde.

**Ahlefeldt-Laurvig, Hans**, Greve, Godsejer; f. 12. April 1883 i Wiesbaden; S. af Kammerherre, Lensgreve Chr. Ahlefeldt-Laurvig; g. 22. Marts 1906 m. Sophy Scavenius. Forpagter af Hjort- holm fra 1908—16, af Nordenbrogaard fra 1912— 1920 og af Brolykke 1914—20. Ejer af Herre- gaardsmejeriet Hjortholm i Tryggelev 1914—20, af Hovedgaarden Hjortholm 1916—28, af Ho- vedg. Juulskov 1918—26, af Hovedg. Ulriksholm m. Ørnfeldt 1926—28 og af Hovedg. Stensballe- gaard fra 1929.

Adr.: Stensballegaard pr. Horsens.

**Ahlefeldt-Laurvig, Kai**, Greve, Hofjægermester; f. 12. Febr. 1903 i Kbhvn.; S. af Greve, Gesandt Preben Ahlefeldt-Laurvig; g. 2. Nov. 1932 m. Thea Ottilie Meyer. Student 1921; cand. phil. 1922; Sekondløjtn. 1929; Forpagter af Norden- brogaard paa Langeland fra 1930 og af Brolykke paa Langeland fra 1938. Form. for Langelands konserv. Forening 1933.

Adr.: Nordenbrogaard pr. Nordenbro.

**Ahlefeldt-Laurvig, K. F. S.**, Greve, Hofjæger- mester; f. 16. Okt. 1890 i Paris; S. af Greve C. W. Ahlefeldt-Laurvig; g. 16. Okt. 1920 m. Astrid Ingeborg Margrethe Holm. Student 1910; cand. jur. 1917; i Udenrigsministeriets Tjeneste 1917—26. Medlem af Repræsentantskabet for A/S Kjøbenhavns Handelsbank, af Best. for D.D.P.A. og Rederiaktieselskabet »Myren«. R., D.M. p. p.

Adr.: Eriksholm pr. Vipperød.

**Ahlefeldt-Laurvig-Bille, Frederik Preben**, Greve, Kammerherre, Hofjægermester; f. 30. Sept. 1880; S. af Greve Julius Ahlefeldt-Laurvig- Bille; g. 15. Marts 1904 m. Eleonora Sophia Bille- Brahe-Selby. Student 1901; cand. phil. Besid- der af Stamhuset Egeskov fra 1909 til dets Afl. 1925, derefter Ejer af Egeskov Gods og Fjellebro. Form. for Sydfyenske Dampskibs- selskab og for Svendborg Amts Museum. Medl. af Repræssk. for Fyns Landmandsbank fra 1934. R. p. p.

Adr.: Egeskov pr. Kværndrup.

**Ahlefeldt-Laurvig-Bille, Gregers**, Greve, Skov- rider, Hofjægermester; f. 14. Febr. 1905 paa Skovsbo ved Kerteminde; S. af Kammerherre, Greve Frederik Preben Ahlefeldt-Laurvig-Bille; g. 11. April 1930 m. Ellen Margrethe Nonni Las- sen. Student 1925; Forstuddannelse 1927—1929; Skovrider for Egeskov og Fjellebro Skovdistr. fra 1930.

Adr.: Fjellebro pr. Rudmø.

**Ahlefeldt-Laurvigen, Adolph**, Greve, Proprie- tær; f. 31. Okt. 1868 paa Ny Hammelse; S.

af Forpagter, Greve Chr. Ahlefeldt-Laurvig; g. 23. Nov. 1893 m. Agnes Lorentzen. Realeksamen Aalborg 1886; Løjtnant 1890; Ejer af Tveden fra 1893; Pladskommandant i Frederikshavn 1912; Kaptajn i Fodfolkets Reserve 1915.

Adr.: Tveden pr. Agersted.

**Ahlefeldt-Laurvig-Lehn, Christian**, Greve, Kammerherre, Hofjægermester; f. 6. Sept. 1878 paa Kjærsgaard i Brænderup Sogn; S. af Kammerherre, Greve Frederik Ahlefeldt-Laurvig-Lehn; g. 6. Juni 1906 m. Sophie Magdalene, f. Baronesse Reedtz-Thott. Forstkandidat 1904. Forp. af Lehnskov 1906—10. Besiddet af Baroniet Lehn fra 1910, der 1925 overgik til fri Ejendom. R.

Adr.: Lenshus pr. Kirkeby.

**Ahlmann-Lorentzen, N.**, Godsejer, cand. jur.; f. 19. Febr. 1878; S. af Professor Lorentz Lorentzen; g. 28. Sept. 1909 m. Kirsten Liljefalk. Student Aalborg 1896; cand. jur. 1902; Ass. i Indenrigsmin. 1906—09; overtog derefter Hovedgaarden Langholt. Medl. af Direktionen for A/S. Banken for Nørresundby og Omegn 1927—31, Medl. af sammes Repræsentantskab 1937 og Form. for Best. fra 1938; Form. for Horsens-Hammer Sogneraad 1917—29.

Adr.: Langholt pr. Langholt.

**Ahm, Axel**, Proprietær; f. 3. Juni 1875 i Kapel Sogn paa Lolland; S. af Sognefoged Jens Ahm; g. 15. Jan. 1897 m. Laurine Carstensen. Lært Landvæsen; Højskoleophold; Ejer af Kalsgaard i Dannemare 1897—1911, af Søndergaard i Gloslunde 1907—11 og af Mosegaard i Gloslunde fra 1911. Sogneraadsm. 1904—07 og 1922—26 (Form. 1922—25); Medl. af Rødby Fjords Pumpelag 1918—25; Bevillingshaver i Nakskov—Rødby Jernbane 1918—26; Form. for Maribo Amts Mejeriforening 1925—38, for Arbejdsgiverforeningen for Land- og Skovbrug i Maribo Amt fra 1928, for Statens Grundforbedringsudvalg i Maribo Amt fra 1933 og for Mejeriernes Arbejdsgiverforening fra 1937; Medl. af Best. for De danske Mejeriforeningers Fællesorganisation fra 1937, af Landarbejderkommissionen af 1938, af Landbrugsraadet 1939—41 og af Landbrugsraadets Præsidium 1940—41. R.

Adr.: Mosegaard pr. Gloslunde.

**Ahnfelt-Rønne, Øyvind**, Højesteretssagfører; f. 17. Nov. 1885 i København; S. af Læge Benjamin Rønne Olsen; g. 30. April 1914 m. Ragna Hemming. Student 1904; cand. jur. 1911; Overretssagfører 1914; Højesteretssagfører 1924.

Adr.: Stockholmsgade 31, Kbhvn. Ø.

**Ahrenkiel, Gunnar Eigil**, Grosserer; f. 3. Marts 1910 i Kbhvn.; S. af Gross. Georg Ahrenkiel; g. 3. Juni 1933 m. Dagny Abildstrøm. Handelsudd. i Kolonialbranchen; derefter beskæftiget i Galanteri og Juletræspynd fra 1919; 1936 optaget i Firmaet G. Ahrenkiel. Grossererborgerskab 1938; Overtagelse af Firmaet G. Ahrenkiel 1939.

Adr.: Abel Cathrinesgade 7, Kbhvn. V.

**Ahrens, Otto Friedrich**, Ingeniør og Grosserer; f. 27. Dec. 1873 i Holsten; S. af Købmand Johan

Ahrens; g. 3. Jan. 1917 m. Helga Rambusch. Præliminæreksam. 1889; Mekaniker 1890—94; paa Skole i Mittweida 1894—97; i Berlin hos Siemens 1897—98 og derefter hos Kofoed & Houborg 1898—99; Elektrizitätsgesellschaft Union 1899—1900; Tvermoes og Abrahamson 1900—25 (Direktør fra 1916); startede eget Firma 1925 (Specialfirma i elektriske Isolationsmaterialer). Grossererborgerskab 1925. Agentur for flg. Firmer: Deutsche Kabelwerke, Berlin, A. Grothe & Söhne, Köln, Scherb & Schwer K.G. i Berlin, Mycalex Co. Ltd., London, Morgan Crucible Company Ltd., London, Novitas, Zürich, Weston Electrical Instrument Corporation, U.S.A.

Adr.: Rantzausgade 22, Kbhvn. N.

**Alban, Carl William**, Direktør; f. 5. April 1896 i Svendborg; S. af Fragtmand Andreas Nielsen; g. 5. April 1919 med Lis Knudsen. Mellemkoleksamen 1911; Realeksamen 1912; ans. ved forskell. danske Andelsslagterier 1912—18, Schaub & Co. 1918—29; eget Firma 1929—36. Grossererborgerskab. Vice-Inspektør v. Odd Fellow Palæet i Kbhvn. 1936—37. Tiltraadte som Forretningsfører v. A/S De forenede Stilladsforretninger 1937; Direktør for samme Virksomhed 1941; Indehaver af Virksomheden 1942. Formand for Foreningen af københavnske Stilladsforretninger.

Adr.: Dr. Tværgade 19, Kbhvn. K.

**Albeck, Carl**, Grosserer; f. 5. Sept. 1871 i København; S. af Mægler C. N. Albeck; g. 28. Dec. 1905 m. Vilhelmine Holm. Medstifter af Firmaet Andersen & Albeck 1900.

Adr.: N. Farimagsgade 11, Kbhvn. K.



**Albeck, James Serge**, Grosserer; f. 25. Maj 1913 i Frankrig; S. af Grosserer Eigil Albeck; g. 7. Jan. 1939 m. Kitty Christensen. Fransk Student 1933; Landvæsenstudier; arbejdet som Sælger for Hother Hellenberg siden 1937.

Adr.: Vigerslev Allé 90, Kbhvn. Valby.

**Albertsen, Rasmus Laurits**, Direktør, korresponderende Reder; f. 20. Marts 1892 i Marstal; S. af fhv. Lods Rasmus Albertsen; g. 6. Maj 1921 m. Elsa Maria Svare. Styrmand 1913 og Skibsførerbevis 1918; indtraadt i Marinen 1913; Reserveløjtnant 1914; Orlogskaptajn i Reserven 1942; Fører af Sejlskib 1918—19; Styrmand i D. S. B. 1919—25; Skibsfører i Rederiet Anholdt 1925, Direktør for samme 1934. Eneindehaver af Rederiet Carli 1929; korrespond. Reder for I/S Birte 1935. Form. for Bestyrelsen i A/S



Rederiet Anholt. Formand for Rederiforeningen og for A/S Lützhøft & Co.s Bestyrelse 1938. Næstform. i Foreningen af Søofficerer i Flaadens Reserve.

Adr.: Slotsholmsgade 9-11, Kbhvn. K.

**Albertsen, Vilhelm**, Grosserer; f. 16. April 1881 i Kbhvn.; S. af Justitsraad V. T. Albertsen; g. 9. Okt. 1908 m. Inger Cecilie Kjersgaard. Udd. i Kolonialbranchen, eget Firma fra 1907; overtog 1933 Fa. Holm & Poulsen. Form. for Foreningen af danske Importagenter i Kolonialvarebranchen 1931. Medl. af Grosserer-Societetets Komité 1936 og af Sø- og Handelsretten 1939.

Adr.: Amicisvej 6, Kbhvn. V.



**Albrecht, Michael Johannes Albert**, Direktør; f. 16. April 1871 i Tyskland; S. af Kopist Martin Albrecht; g. 9. Maj 1896 m. Anna Nielsen. Udd. som Gravør 1885—89; indtraadte i Firmaet Rørvig 1905 og optoges som Kompagnon under Firmanavnet Rørvig & Co.; Eneindehaver 1912—16; derefter Direktør for Firmaet, som omdannedes til A/S Danske Guldsmedes Sølvvarefabrik. Medl. af Best. for Industriforeningens Legater og for Sølvvarefabrikantforeningen.

Adr.: Svendsgade, Slagelse.

**Albrechtsen, Carl Laurits**, Sparekassedirektør; f. 30. Jan. 1889 i Masned Sund; S. af Opsynsmand v. Fyrvesenet Albrecht Albrechtsen; g. 18. Juni 1916 m. Caroline Margrethe Fenger. Realeks. 1906 fra Korsør Mellem- og Realskole; 3 Aar i Banken for Korsør og Omegn; 2 Aars Ophold paa Handelskontor i Tyskland; 3 Aar Bogholder i Horsens Privatbank. 25 Aar i Spare- og Laanekassen for Silkeborg og Omegn; adm. Direktør fra 1. Juli 1932. Medl. af Best. for »Sammenslutningen af jydsk Købstadsparekasser«, »Landsforeningen af større Spare-



kasser i Danmark« og A/S Dansk Sparemærkekasse«.

Adr.: Vestergade 3, Silkeborg.



**Albrechtsen, Niels Lauritz**, Borgmester; f. 8. Jan. 1889 i Lidemark; S. af Arbejdsmand Hans Christian Albrechtsen; g. 3. Nov. 1917 m. Johanne Jensen. Forretningsfører fra 1925 ved Arbejdernes Fællesbageri, Køge; fra 7. Dec. 1938 Borgmester i Køge. Fra 1921—25 Kasserer i Arbejdernes Fællesorganisation. Medl. af Socialdemokratisk Forenings Bestyrelse fra 1923, af Ligningskommissionen fra 1922—29 og af Byrådet siden April 1929. Skatteraadform. for Køge Skattekreds fra 1939.

Adr.: Køge.



**Albretsen, Carl Andreas**, Bygmester; f. 24. Feb. 1878 i Ringe; S. af Tømrermester Carl Albretsen; g. 8. Dec. 1914 m. Mariane Sørensen. Tømrer, Bygningskonstruktør. Tømrermester fra 1908; Sogneraadform. fra 1921; Sparekassebestyrer 1928 i Vends m. fl. Herreders Sparekasses Afd. i Ringe. Form. for Ringe Elektricitetsværk. Forligsmægler.

Adr.: Algade 76. Ringe.

**Aldenburg, Arthur Louis**, Skibshandler; f. 4. Marts 1898 i Kbhvn.; S. af Væver C. Aldenburg. Handelsskoleeksamen 1918; Udd. i Skibstores-



branchen og i Kolonial 1914—18; hos Max Møller, Nyhavn, til 1926; egen Forretning fra 1926. Adr.: Nyhavn 13, Kbhvn. K.

**Alexander, Axel**, Direktør; f. 20. Marts 1881 i Odense; S. af Løjtnant, Kontorchef Johan Wilhelm Alexander. Realeksamen 1898; udd. ved Træløst og Bygningsartikler. Firmaet grundlagt 1915, omdannet til Aktieselskab 1927. Grossererborgerskab 1915. Bygningsartikler en gros. Formand for Bestyrelsen for Aktieselskabet. Adr.: Malmøgade 7, Kbhvn. Ø.

**Aller, Axel**, Bladudgiver; f. 1. Okt. 1872 i Kbhvn.; S. af Bladudgiver Carl Aller; g. 21. Maj 1897 m. Emma Zimmermann, død 1940. Knyttet til Ill. Fam.-Journal fra 1895. R. Adr.: Villa Narva, Humlebæk.

**Aller, Valdemar**, Bladudgiver; f. 7. Feb. 1875 i Kbhvn.; S. af Bladudgiver Carl Aller; g. 3. Maj 1901 m. Valborg Alexandersen. Knyttet til Ill. Fam.-Journal fra 1892. Adr.: Valbygaardsvej 3, Kbhvn. Valby.

**Allerup, Flemming Pätges**, Højesteretssagf.; f. 9. Aug. 1893 i Odense; S. af Oberst Ove Allerup; g. 6. April 1921 m. Lily Louise Almira Kiellerup. Student 1910; cand. jur. 1916; Overretssagf. 1919; Højesteretssagf. 1932. Adr.: Viggo Rothesv. 37, Charl.



**Allesen-Holm, Alfred Hartvig**, Grosserer, cand. pharm.; f. 22. Marts 1901 i Kbhvn.; S. af Fuldmægtig, cand. pharm. Jørgen Nis Holm; g. 22. April 1932 m. Zaida Dahlberg. Cand. pharm. 1924; Varemøglereksam. 1935. Fabrikantborgerskab 1925 og Grossererborgerskab 1930. Eneindehaver af Firmaet A. H. Allesen-Holm, Kemikalier, Agentur og en gros. Medl. af Bestyrel-

sen af Kemikalie-Sektionen under Foreningen af Repræsentanter for udenl. Firmaer. Adr.: Forchammersvej 15, Kbhvn. V.

**Allin, Joseph**, Fotograf; f. 26. Okt. 1883 i Næstved; S. af Domorganist Arthur Allin; g. 31. Marts 1907 m. Elise Henriksen. I Fotograflære 1898—1901; drevet selvst. Forretning i Aarhus 1907—19; hos Juncker-Jensen i Kbhvn. 1919—1920; derefter selvst. Forretning i Nykøbing F. fra 1920. Form. for Radioklubben for Nykø-



bing F. og Omegn fra 1925 og for De upolitiske danske Radioklubber fra 1938—42. Adr.: Nykøbing F.

**Almdal, Camillo Valdemar**, Grosserer; f. 10. Juli 1896 i Kbhvn.; S. af Restauratør Martin Almdal. Studentereksamen fra Henrik Madsens Skole; udd. i Vinfirmaet Chr. Rothe & Co. 1913—17. Efter Verdenskrigen ansat i Industriraadet samt Statens Kulfordelingsudvalg 1917—20; derefter ansat i C. Schous Fabrikker til 1922. Grossererborgerskab 1922. Fabrikantborgerskab 1928. Medl. af Brancheforeningen for Parfumerier og Toiletartikler. Adr.: Frederiksberggade 36, Kbhvn. K.



**Als, Edmund Erik**, Kæmner; f. 10. Maj 1900 i Nørresundby; S. af aut. Vejer Chresten Jensen Als; g. 4. Maj 1926 m. Dagmar Petr. Simonsen. Præliminæreksamen 1916 i Aalborg; Handelsksam. 1918 sst., ansat under Aalborg Kommune 1916—20; Revisor i Revisions- og Forvaltningsinstituttet og Revisionskontoret i Aarhus og Aalborg 1920—1934; Kæmner i Viborg fra 1. Juli 1934. Medl. af Viborg og Omegns Turistforenings Bestyrelse. Adr.: Viborg.

**Alster, Harald Viktor**, Landsretssagfører; f. 3. Okt. 1885 i Frederikshavn; S. af Vognmand Chr.



Jensen; g. 11. Maj 1915 m. Ragnhild Sigrig Johanne Madsen. Exam. jur. 1908; Sagførerfuldm. i Kbhvn. og Silkeborg; Sagførerbestalling 1912; Landsretssagf. 1935; praktiseret i Frederikshavn siden 1917. Kommunal-Revisor og Medl. af Ligningskomm. 1921—25; Medl. af Byraadet 1925—38; Borgmester 1936—37; Medl. af Tilsynsraadet for Jydsk Hypothekforening og Repr. for Købstædernes alm. Brandforsikring.

Adr.: Kragholmsgade 1, Frederikshavn.

**Alstrup, Frederik Andersen**, Direktør; f. 5. Dec. 1886 i Viborg; S. af Købmand Frederik Andersen Alstrup. Udd. i A/S. J. D. Koopmanns Svineslagterier; Direktør og Form. i Best. for A/S. J. D. Koopmanns Svineslagterier. Medl. af Best. for Privatslagteriernes Organisation og af Best. for Privatslagteriernes Arbejdsgiverforening; Medl. af Landbrugsministeriets Baconudvalg og af Landbrugsministeriets Fedteksportvalg.

Adr.: Oskarsvej 9, Næstved.

**Alsøe, Axel**, Fabrikinspektør; f. 22. Maj 1881 i Kbhvn.; S. af Afdelingschef i A/S Burmeister & Wain J. P. Alsøe. Exam. polyt. 1906; cand. polyt. 1915; ans. i Arbejds- og Fabriktilsynet fra 1916; Fabrikinspektør 1. Grad 1925. R.

Adr.: Enighedsvej 9, Charl.



**Alving, Theodor Martin**, Direktør; f. 16. Okt. 1872 i Ribe; g. 1. Dec. 1905 m. Elna Emilie Marie Wegge. Exam. jur. 1893; adm. Direktør for Zoologisk Have 1925—42. R.

Adr.: Roskildevej 36, Kbhvn. F.

**Amholt, Ejnar Arenholdt**, Grosserer; f. 10. Juni 1895 i Kbhvn.; S. af Grosserer Arenholdt Sørensen; g. 9. Juli 1920 m. Else Johansen. Alm. Handelsuddannelse. Ans. 1912 i Fa. Arenholdt-Sørensen og arbejdet siden i dette Firma; Grossererborgerskab 1936. Rejst en Del i Udlandet.

Adr.: Studiestræde 32, Kbhvn. K.

**Amholt, Knud Arenholdt**, Grosserer; f. 12. Nov. 1899 i Kbhvn.; S. af Grosserer Arenholdt Sørensen; g. 29. Juni 1924 m. Carla Johansen. Alm. Handelsudd. Ans. 1916 i Fa. Arenholdt Sørensen og siden arbejdet i denne Virksomhed. Grossererborgerskab 1936. Foretaget forsk. Rejser til Udland.

Adr.: Studiestræde 32, Kbhvn. K.



**Ammentorp, C. E. A.**, fhv. Stiftamtmand, Kammerherre; f. 8. Okt. 1862 paa Hvedholm pr. Faaborg; S. af Forpagter Christian Ammentorp; g. 3. Dec. 1890 m. Mathilde Hedemann. Student 1881; cand. jur. 1887; Kontorchef i Indenrigsmin. 1905; Amtmand over Holbæk Amt 1906; Amtmand over Kbhvns. Amt og Stiftamtmand over Sjællands Stift 1915—32; Kirkeminister 1920; Form. f. Best. A/S Chr. Hansens Laboratorium fra 1917 og for A/S Burmeister & Wain 1918—28. SK., D.M., FM i Guld, p. p.

Adr.: Malmøgade 8, Kbhvn. Ø.

**Ammitzbøll, Hans**, Kontorchef; f. 7. Okt. 1893 paa Gettrup; S. af Forpagter Elis Ammitzbøll; g. 4. Juni 1931 m. Laura Rindom. Student 1911; cand. jur. 1917; Amtsfuldm. i Viborg 1917; Sekr. i Indenrigsmin. 1919; Kontorchef i Direk. for Statens Sindssygehosp. fra 1933. R.

Adr.: Ceresvej 9, Kbhvn. V.

**Amundin, C.**, Smedemester; f. 4. Marts 1863 i Kbhvn.; S. af Portrætmaler, Kontrolør i Nationalbanken H. P. S. Jørgensen; g. 12. Sept. 1899 m. Ludovica Hansen. Udlært hos Smedemester F. Rasmussen, Kbhvn.; videre Udd. i Berlin, Dresden, Wien, München og Rom 1883—88; opr. selvstændig Forretning 1901; overtog 1913 F. W. Doberck & Søn's Kunstsmiede.

Adr.: Valby Langgade 21, Kbhvn. Valby.

**Andersen, Aage**, Fabrikant; f. 22. Januar 1901 i Viby v. Aarhus; S. af Malermester S. P. M. Andersen. Udd. som Maler i Faderens Virksomhed, Malerfirmaet S. P. M. Andersen, Herning; etablerede sig i 1923 som Malermester, men gik kort efter over til Fabrikation af Lampeskærme etc. Fabrikantborgerskab 1923. Eneindehaver af Firmaet A. G. A. Leopard-Pergament.

Adr.: Danasvej 29, Kbhvn. V.

**Andersen, A. C.**, Apoteker; f. 10. Okt. 1875 i Bogense; S. af Hotelejer Fr. Andersen; g. 10. Okt. 1898 m. Dorteia Nielsen Møller. Præliminæreks. 1891; Disc. ved Bogense Apotek 1891; cand. pharm. 1897; Apoteker i Mariager 1900

—1908, i Nørre Saltum 1908—18, i Jels 1919—28 og i Graasten fra 1928.  
 Adr.: Graasten.

**Andersen, A. C.**, Laboratorieførstander; f. 19. Sept. 1882 i Taarbæk; S. af Restauratør Wm. Andersen. Exam. polyt. 1900; cand. polyt. 1904; Ass. v. Carlsberg-Laboratoriets kem. Afdeling 1904—08, ved Universitetets fysiologiske Laboratorium 1908—14 og ved Landøkonomisk Forsøgslaboratoriums dyrefysiologiske Afdeling 1914—18; Forstander for Landøkonomisk Forsøgslaboratoriums kemiske Afdeling fra 1918. Form. for Kemisk Forening 1916—19 og for Biologisk Selskab 1926—28; Medl. af Best. for Sønderjydsk Centralforening 1913—32; Medl. af Carlsberg Laboratoriets Best. fra 1925. R.  
 Adr.: Holmegaardsvej 4, Charlottentlund.



**Andersen, Aksel**, Elektriker; f. 29. Dec. 1897 i Køng v. Glamsbjerg; S. af Install. Anders Chr. Andersen; g. 31. Maj 1920 m. Anna Petersen. Udlært som Elektriker 1919; ansat hos Installatør Hinrichsen i Maribo 1926. Form. og Kasserer f. Elektrikerne Fagforening i Maribo fra 1933.  
 Adr.: Refshalevej 21, Maribo.



**Andersen, Alfred Johan Frederik**, Bankbestyrer; f. 6. Juli 1879 i Kbhvn.; S. af Bogholder Frederik Martin Andersen; g. 23. Dec 1905 m. Johanne Marie Stevnsborg. Ansat i Landsmandsbanken, Vesterbro Afd., 1. Feb. 1896; Bestyrer af Landmandsbanken, Vesterbrotorv Afdeling, 19. Jan. 1907. Form. i Bestyrelsen for A/S De Danske Maltfabrikker; Medl. af Bestyrelsen for A/S Therkelsens Kulimport; Kasserer i Vesterbro Samaritan. R.  
 Adr.: Vesterbrogade 42, Kbhvn. V.



**Andersen, Alfred Marius Henry Christian**, Byrådsmedl., Værftsarbejder; f. 24. Juli 1899 i Helsingør; S. af Værftsarb. Johan Andersen; g. 9. Juni 1923 m. Asta Hansine Hansen. Deltaget paa »Den nordiske Folkehøjskole i Genève«'s Kursus 1937 samt korte Kursus paa Roskilde Højskole og Brunsvik Højskole i Sverige. Medl. af Helsingør Byraad siden 1. April 1933; Form. f. Skolekommissionen og Hospitalsudvalget; Form. f. »Helsingør Fællesbageri«; Medl. af Bestyrelsen for Socialdemokratisk Forening og Skibsværftsarbejdernes Fagforening.  
 Adr.: Hamlets Vænge 3 b, Helsingør.

**Andersen, Alfred Schinnerup**, Generalkonsul; f. 1. Nov. 1871 i Horsens; S. af Former Peter Schinnerup Andersen; g. 7. Juli 1916 m. Rigmor Pedersen. Styrmand i D. F. D. S. til 1905; Handelsattaché v. det danske Gesandtskab i Petrograd 1918; Generalkonsul f. Sibirien. R. p. p.  
 Adr.: Hovmarksvej 17, Charl.

**Andersen, Anders**, Gaardejer; f. 4. Sept. 1872 i Rostrup; S. af Gaardejer Peder Andersen; g. 24. Febr. 1906 m. Anna Andersen. Frederiksborg Højskole 1896—97 og Dalum Landbrugsskole 1898—99; Bestyrer af Forældrenes Gaard, overtog den 1906. Medl. af Herfølge Sogneraad 1909—21, Form. 1911—18; Form. for Thyreby-Kjøge og Omegns Landboforening 1915—27 og for Udvalget for Driftslaaneforeninger i Præstø Amt fra 1931; Medl. af De samvirkende danske Landboforeningers Best. 1916—27 og af Det radikale Venstres Hovedbest. fra 1921; Medl. af Revisionskommissionen i H. t. Kornlovene af 1918, af Arbejdsraadet fra 1931 og af Amtsraadet for Præstø Amt fra 1935.  
 Adr.: Bakkegaard pr. Herfølge.

**Andersen, Anders**, Murermester; f. 12. Nov. 1863 i Gjesteleve, Svendborg Amt; S. af Vogndm. Anders Rasmussen; g. 18. Nov. 1890 m. Karoline Kirstine Rasmussen. I Murerlære 1878; Svend 1882; Mester 1890. Vurderingsform. for Nyborg Skyldkreds; Skyldraadsform. for Svendborg Amt; Form. for Bestyrelsen for Den tekniske Skole. R.  
 Adr.: N. Voldgade 49, Nyborg.



**Andersen, Andreas**, Direktør; f. 24. Aug. 1893 i Solbjerg, Aalborg; S. af Dyr læge Hans Andersen; g. 30. Maj 1919 m. Agnes Mikkelsen. Udd. ved Mejeribrugtet 1910; paa Ribe Mælkerskole 1915—16; Bestyrer p. Andelsmejeriet »Skovkilde« ved Skanderborg 1918—20; Ejer af Thirstrup Mejeri 1920—24; Ejer af Mejeriet »Friesenborg« i Hammel fra 1924—32; ved Arbejdernes Mælkeforsyning 1931—36; Direktør for Mejeriet Enigheden fra 1936.

Adr.: Aarhus.



**Andersen, Andr.**, Købmand, Konsul; f. 17. April 1877 paa Mors; S. af Buntmager Niels Michael Andersen; g. 25. Febr. 1906 m. Christine Madsen. Udd. hos A. P. Nielsen, Nykøbing M., Hans Knudsen, Svendborg og F. A. Harder, Skive; etableret som selvstændig Købmand 1904. Medl. af Ligningskommissionen i Skive 1910—16, af Byraadet 1916—28; Form. for Handelsstandsforeningen 1929; Medl. af Best. for Den jydsk Handelsstands Centralforening 1937; Form. i Best. for Vestjyllands Papirposefabrik, Skive, for Skive Diskontobank 1928—30 og fra 1937.

Adr.: Frederiksdal Allé 6, Skive.

**Andersen, Arne**, Sparekassedirektør; f. 27. Aug. 1900 i Hjørring; S. af Træhandler Jens Andersen; g. 19. Maj 1927 m. Ellen Riis Selchau. 1917 ansat som Elev i Andelsbanken, Hjørring; 1919 Assistent i Andelsbanken, Skive; 1920 Kasserer s. Sted; 1926 Fuldmægtig i Landbobanken, Skive; 1929 Direktør i Skive Sparekasse.

Adr.: Fredensgade 4, Skive.

**Andersen, Arnold**, Sagfører; f. 3. Juli 1879 i Odense; S. af Skibsreder H. P. Andersen; g. 1<sup>o</sup> 30. Maj 1928 m. Agnes Frederiksen (død 1938),

2<sup>o</sup> 1941 m. Maja Sørensen. Exam. jur. 1902; Sagfører i Kbhvn fra 1905. Medl. af Best., Sekretær og Kasserer for Danmarks Fiskehandels- og Havfiskeriforening fra 1910; Sekretær og Kasserer for Foreningen af Grossister i Ostebranchen fra 1912; Medl. af Sagførerraadet 1923—33; Stifter af, Næstform., Sekretær og Kasserer for Motorbaadsforeningen fra 1926; Næstform. for Dansk Motorbaads Union. Tildelt Ærestegnet i Guld fra Motorbaadsforeningen. R.

Adr.: Tesdorpfvej 48 D, Kbhvn. F.

**Andersen, Axel Hermann**, Fabrikant; f. 12. Juli 1897 i Kbhvn.; S. af Officiant Vald. Andersen; g. 10. Nov. 1918 m. Olga Hansen. Udd. ved Lædervarebranchen. Fabrikantborgerskab 1932. Indehaver af Firmaet Axel H Andersen, Lædervarefabrik.

Adr.: Korsgade 66, Kbhvn. N.

**Andersen, Carl**, Afdelingsdirektør; f. 14. Okt. 1877 i Fredericia; S. af Avlsbruger N. J. Andersen; g. 7. Aug. m. Inger Olivia Holm. Ans. i A/S De Danske Spritfabrikker i Fredericia 1895, i Randers 1901, i Kbhvn. 1902; Forretningsfører i Roskilde 1915, i Odense 1918; Afdelingsdirektør i Odense 1924. Medl. af Best. for Foreningen Dansk Arbejdes Odense Afd. 1925, for Odense Rundskuekomité 1930 og for Foreningen Nordens Odense Afd. 1939; Form. for Odense Turistforening og for Det private Velgørenhedsselskab i Odense; Medl. af Repræsentantskabet for H. C. Andersen-Samfundet.

Adr.: Nørregade 58—60, Odense.

**Andersen, Carl**, Direktør; f. 20. Nov. 1885 i Kbhvn.; S. af Porcelænsdrejer E. A. Andersen. Ansat hos Vekseler Aug. Øster 1900; Fuldmægtig i Revisions- og Forvaltningsinst. 1912; Direktør 1918; Administrator 1928.

Adr.: Høyruksallé 2, Hellerup.



**Andersen, Carl Angelius**, Redaktør; f. 25. Sept. 1895 i Kbhvn.; S. af Raadmand Fr. Andersen. Journalist ved »Social-Demokraten«s Provins-Redaktion 1918; Korrespondent i England 1922 og i Paris 1923; Redaktionssekretær ved »Social-Demokraten« 1924; udenrigspolitisk Redaktør 1926; Korrespondent i Paris 1928; Redaktør ved »Social-Demokraten« 1929. Har faaet opført forskellige Skuespil og Hørespil og udgivet en Række Romaner.

Adr.: Vodroffslund 2, Kbhvn. V.





**Andersen, Carl Conrad**, Redaktør, Formand f. Landsjagtforeningen af 1923; f. 13. Nov. 1887 i Roskilde; S. af Lokomotivfører Georg Andersen; g. 13. April 1913 m. Kirsten Ingeborg Hansen. Alm. Undervisning i borgerlig Skole; Specialkursus m. m. Medl. af Jagtraadet, Reservatraadet og Reservatudvalget m. m. R.

Adr.: Vestre Boulevard 4, Kbhvn. K.

**Andersen, C. F.**, Sparekassedirektør; f. 17. Nov. 1885 i Vejle; S. af Politibetjent P. Andersen; g. 5. April 1927 m. Ella Hansen. Student 1903; cand. jur. 1909; Fuldm. ved Bornholms Amt 1909, ved Frederiksborg Amt 1911—28; adm. Direktør i Frederiksborg Amts Sparekasse 1929.

Adr.: Hillerød.

**Andersen, Chr.**, Byraadsmedlem, Brandinspektør; f. 6. Aug. 1889 i Slagelse; g. m. Ingrid Andersen. Medl. af Byraadet 1925; Brandinspektør 1936.

Adr.: Skt. Jørgensgade 12, Slagelse.

**Andersen, Chr.**, Direktør; f. 28. Sept. 1889 i Sevel; S. af Gaardejer Gregers Andersen; g. 12. April 1916 m. Ella Halling. Udd. i forskellige Korn- og Foderstofforretninger i Jylland 1905—10; paa Købmandsskolen i Kbhvn. 1911—12; ansat i Akts. Dansk Svovlsyre- og Superphosphat-Fabrik 1912; Direktør for Aktieselskabet for kemisk Industri fra 1925. Kasserer for Dansk Skytte-Union fra 1919.

Adr.: Travervænget 14, Charlottenlund.

**Andersen, Chr.**, Grosserer; f. 30. Juni 1870 i Odense; S. af Købmand Chr. Andersen; g. 22. Maj 1896 m. Margrethe Kirstine Jensine Munch. Udd. i Tyskland og England; overtog Januar 1901 det af Faderen grundl. Fa. C. Andersen jun. Form. for Odense Handelsstands Forening 1915—43 og for Provinshandelsstandens Understøttelsesforening fra 1936. R., D.M.

Adr.: Sønderg. 7, Odense.

**Andersen, Christian**, Oldermænd, Glarmester; f. 11. Maj 1880 i Rønnebæk; S. af Muremester P. Andersen; g. 22. Dec. 1935 m. Adelhild Risaa. Oldermænd for Glarmesterlauget i Danmark fra 1927. R.

Adr.: Gyldenholm Allé 24, Gentofte.

**Andersen, Christian D. A.**, Bankdirektør; f. 27. Aug. 1878 paa Nebelgaard ved Horsens; S. af Proprietær Chr. Andersen; g. 10. Jan. 1932

m. Ella Elisabeth Meyer. Direktør i Aarhus Privatbank fra 1916. Form. for De danske Provi-nsbankers Forening fra 1928. Medl. af Turist- raadet fra 1939. K<sup>2</sup>, D.M.

Adr.: »Stella Maris«, N. W. Gadesv., Aarhus.



**Andersen, Curt Chr.**, Grosserer, Vinhandler; f. 17. Aug. 1916 i Kbhvn.; S. af Forretningsfører Carl Chr. Andersen; g. 20. Nov. 1938 m. Gerda Bodil Marie Boesen. Realeks. Østre Gasværk Skole; Handelsskoleeks. 1934; Udd. Vin en gros, Aug. Gerners Eftf. fra 1932; Prokurist 1937; Medindehaver smst. 1941 og desuden Medinde- haver af Fa. Martin Jensen (etabl. 1858) og Agea Frugtvincompagni (etabl. 1918).

Adr.: Holmens Kanal 7, Kbhvn. K.



**Andersen, Elith**, Restauratør; f. 16. Okt. 1905 i Fredensborg; S. af Muremester Chr. Ander- sen; g. 20. Okt. 1933 m. Agnes Margrethe Jacob- sen. Uddannet i førende Hoteller saavel i Ind- som Udland, bl. a. Restaurant Wivex, Kbhvn., og paa Grand Hotel, Odense. Forpagter af Haandværkerforeningen siden 15. Okt. 1937.

Adr.: Haandværkerforeningen, Skanderborg.

**Andersen, Elius August**, Vinhandler; f. 29. April 1894 i Kbhvn.; S. af Vinhandler August Andersen; g. 7. Jan. 1920 m. Valborg Hansen. Udd. i Vinhandel hos Faderen 1908—12; opt. som Kompagnon i Faderens Forretning 1923; Eneindehaver af Pio's Vine 1935. Medl. af Best. for 3. Regiments Soldaterforening 1924—29; Formand for 13. Battl.'s Soldaterforening siden 1934; Medl. af Best. for Vinhandlernes Kontrol- forening 1941; Medl. af De danske Forsvars- brødre.

Adr.: Østerbrogade 46, Kbhvn. Ø.

**Andersen, Ellen Villemoes**, Frue; f. 27. April 1895 i Billumtarp ved Varde; Datter af Gaard-

ejer Thomas Thomsen; g. 29. Sept. 1917 m. Gaardejer Peder Villemoes Andrsen. Vallekilde Højskole 1913, Askov udvidede Højskole 1915—16 og Ankerhus Husholdningsskole 1917; Medl. af Egebjerg Skolekommission fra 1933 og Sogneraad 1933—38; Form. for De samvirkende danske Husholdningsforeninger fra 1934; Medl. af Statens Husholdningsraad fra 1935 og af Best. for A/S Tommerup Hørfabrik fra 1938; Form. for De sjællandske Landboforeningers Husholdningsudvalg; Medl. af De danske Landboforeningers Husholdningsudvalg, af Statens Udvalg for Ernæring og af Ernærings- og Husholdnings-Nævnet.

Adr.: Skovgaard pr. Braade.

**Andersen, Erik**, Konsul, Grosserer; f. 14. Maj 1887 paa Christianshavn; S. af Grosserer William Andersen; g. 22. Maj 1914 m. Emmy Langgaard. Udd. ved Handel i Ind- og Udlandet; Prokurist i Firm. William Andersen og Co. 1910; fortsat dettes Vinagenturforretn. under eget Firma fra 1911. Medl. af Hovedbest. for Foreningen af Repræsentanter for udenlandske Firmaer fra 1928 og af Best. for Turistforen. for Danmark, 1. Afd., fra 1924; Medl. af Grosserer-Societetets Komité fra 1934, dens Repræsentant i Valutacentralens Vareudvekslings-Udvalg fra 1935; Medl. af Turistraadet 1935—36 og fra 1937; Medl. af Bestyrelsen for Cuprinol Ltd., London, fra 1933. R. p. p.

Adr.: Kristianiagade 14, Kbhvn. Ø.

**Andersen, Erik Nikolaj**, Fabrikant og Grosse-  
rer; f. 2. Okt. 1910 i Espergærde; S. af Tømrer-  
mester Johan Peter Andersen; g. 7. Maj 1937 m.  
Karen Margrethe Lauritzen. Udd. ved Handel;  
Løjtnant af Reserven i Artilleriet; Grossererbor-  
gerskab 1934; Ene-Indehaver af Firmaet Erik  
N. Andersen, Fabrikation af Skjorter og Hand-  
sker.

Adr.: Krusaagade 25, Kbhvn. V.

**Andersen, E. William**, Overingeniør, cand.  
polyt.; f. 16. Dec. 1879 i Kbhvn.; S. af Grosserer  
F. W. Andersen; g. 10. Maj 1906 m. Else Leth.  
Student Vestre Borgerdydskole 1897; cand. phil.  
1898; cand. polyt. 1903; Sekondløjtnant ved  
Fæstningsartilleriet 1905; Kemiker og Driftsleder  
ved H. Steensens Margarinefabrik, Vejle 1904;  
Driftsbestyrer ved A/S Kbhvns. Oliefabrik, Glo-  
strup 1908; Ingeniør ved Aarhus Oliefabrik 1909;  
Overingeniør smstds. 1930. Næstform. for Dansk  
Ingeniørforenings Afd. for Aarhus og Omegn  
1938—41, for Foreningen af Arbejdsgivere ved  
Aarhus Havn og for Foreningen af industrielle  
Reparationsværksteder, Kbhvn. R.

Adr.: Marselisvej 5, Aarhus.

**Andersen, Ferdinand**, Grosserer; f. 7. Nov.  
1855; S. af Skibsræder Julius Andersen; g. 23.  
Sept. 1887 m. Magda Nissen. I Handelslære  
hos Carl Nobel i Grenaa 1870—73; gennemgik  
Grüners Handelsakademi 1873—75; i Newcastle  
on T. 1875—78; oprettede eget Firma 1885,  
Firm. Ferd. Andersen og Co. B.L. II 4., F.O.I.P.,  
F.E.L. 5.

Adr.: Nytorv 5, Kbhvn. K.

**Andersen, Georg**, Prokurist; f. 9. Dec. 1882 i  
Odense; S. af Skibsfører H. P. Andersen; g. 29.  
Maj 1916 m. Lovisa Magnusson. Ans. i Det For-  
enede Dampskibs-Selskab 1902; Kontorchef og  
Leder af Island-Færø-Afdelingen og Islandsplad-  
sen 1910; Chef for Indenlandsk Afdeling fra  
1923; Prokurist 1925. Medl. af Direktionen for  
Handels- og Kontoristforeningen 1915—24; Medl.  
af Best. for Foreningen af Arbejdsgivere i Kbh.s  
Havn fra 1924, for Sammenslutningen af Havne-  
og Købmandsorganisationer fra 1925 (Næstform.  
1940) og for Centralarbejdsanvisningskontoret i  
Kbhvn. fra 1941; Medl. af Hovedbest. for Dansk  
Arbejdsgiverforening fra 1925 og af Forretnings-  
udvalget fra 1941; Medl. af Kommissionen an-  
gaende Provinshavnenes Takster 1926—29. Is-  
landsk Orden: I. F. 3.

Adr.: Gersonsvej 9, Hellerup.

**Andersen, Hans**, Gaardejer; f. 29. Jan. 1886 i  
Kongsbjerg, Tønder Amt; S. af Gaardejer Peter  
Lorenzen Andersen; g. 2. Okt. 1913 m. Cecilie  
Andersen, død 1931. Hejls Efterskole 1901—02  
og Dalum Landbrugsskole 1908—09; overtog Fø-  
degaarden 1913; Sekretær for Slogs Herreds  
Landboforening s. Aar; Komm.forstander 1919;  
Amtsforstander (udnævnt af den internationale  
Kommission) 1920; Form. for Abildgaard Mejeri  
og for Sognets Ungdomsforening 1921—27; Form.  
for Foreningen Landeværnet 1927; Form. for de  
sonderjydske danske Samfund 1940; Medl. af  
Best. for Tønder Landmandsbank 1934. R.

Adr.: Kongsbjerg pr. Tønder.

**Andersen, Hans Christian**, Cigarfabrikant; f.  
8. Okt. 1872 i Ørslev Underskov; g. 3. Juli 1930  
m. Lydia Hedensted. Udd. Cigarmerger 1890; ar-  
bejdet i Faget indtil 1917; derefter grundlagt  
selvstændig Fabrik. Fabrikantborgerskab 1922.

Adr.: Istedgade 92, Kbhvn. V.



**Andersen, Hans Johannes Lyksen**, Bødker-  
mester og Røgeriejer; f. 1. Juli 1902 i Svend-  
borg; S. af Bødker A. Andersen; g. 16. Jan. 1926  
m. Dora Klugmann. Udlært som Bødker hos  
Bødkermester Larsen, Næstved; selvstændig i  
Haslev siden 1933. Medl. af Bestyrelsen for Ma-  
rineforen., Afd. Haslev.

Adr.: Nørregade 7, Haslev.

**Andersen, Harald**, Bankdirektør; f. 17. Juni  
1898 i Helsingø; S. af Købmand A. L. Andersen.  
Udd. i Nordsjællands Bank, Helsingø; 1914 Elev;  
1929 Direktør samme Sted.

Adr.: Helsingø.



**Andersen, Hartvig**, Redaktør; f. 3. Feb. 1907 i Kbhvn.; S. af Gaardejer Vilh. Andersen; g. 29. Okt. 1933 m. Annelise Bech. Handelsskoleeksamen; 1929 Elev v. Haslev Folketidende; 1933 Journalist v. Ringsted Folketidende; 1937 Filialredaktør v. Haslev Folketidende. Medl. af Best. for Haslev Turistforening og Sønderjydsk Forening i Haslev.

Adr.: Haslev Folketidende, Haslev.



**Andersen, Helge**, Fabrikant; f. 19. Okt. 1885 i Langemark; S. af Købmand A. P. Andersen; g. 20. Maj 1911 m. Alexandra Væde. Handelsskole; Medindehaver af Fa. Bundgaard Andersens Eftf., Vejle. Medl. af Byraadet; Form. for Vejle Haandværkerforen.; Medl. af Best. for Centralforen. for Bogbindermestre i Provinsen og Næstform. for »Dansk Arbejde« Vejle Afd.; Næstform. for Konservativ Vælgerforening.

Adr.: Ørstedsgade 32, Vejle.



**Andersen, H. C.**, Direktør; f. 28. Sept. 1878; S. af Snedkermester O. V. Andersen; g. 14. Juni 1902 m. Elna Farhner-Olsen. Direktør for Tyveriforsikrings A/S Danmark fra 1906; Branddirektør for Roskilde for Købstædernes alm. Brandforsikring fra 1925. Værge for og Godsforvalter ved Roskilde Domkirke fra 1937. Medl. af Bankraadet for Roskilde Bank fra 1926. Formand for Repræsentantskabet og Kontrolkomiteen for Dansk Stormskadeforsikring. Næstform. i det kons. Amtsudvalg for Kbhvns. Amt. Næstform. for Roskilde Grundejerforening. Næstform. for Dansk Tyverifors. Tarifforening. R., DM.

Adr.: Roskilde.

**Andersen, H. Chresten**, Formand, Billedskærer; f. 24. April 1889 paa Frederiksberg; S. af Stølemager P. H. Andersen; g. 12. Dec. 1913 m. Birthe Marie Andreasen. Udl. som Billedskærer 1909. Form. for Billedskærernes og Dekorationsbilledhuggerens Forening fra 1923; samtidig Form. for Billedskærernes og Dekorationsbilledhuggerens Forbund fra 1936; Medl. af Hovedbest. i Træarbejdersekretariatet; Medl. af Træfagenes Lærlingefællesudvalg.

Adr.: Duevej 114, Kbhvn. F.

**Andersen, H. E.**, Direktør; f. 22. Juli 1887 i Sønder Vissing; S. af Købmand A. Andersen; g. 7. Marts 1915 m. Fogda Larsen. Direktør i Revisions- og Forvaltningsinstituttet, Aktieselskab, fra 1927.

Adr.: Jagtvej 229, Kbhvn. Ø.



**Andersen, Herman**, Sogneraadsmlem, Arbejdsmand; f. 13. Feb. 1903 i Hjørring; S. af Møller Martin Andersen; g. 27. Dec. 1924 m. Inger Kirstine Johansen. Oprindelig Arbejder. Sogneraadsmlem siden 1937. Form. for Sygekassen Sundby-Hvorup 1935—39. Medl. af Best. for Fagforeningen i Nørre-Sundby. Form. og Forretningsfører f. Sundby-Hvorup Begravelseskasse.

Adr.: Ø. Strandvej, Nørre-Sundby.

**Andersen-Høyer, Max William**, Vinhandler; f. 4. Juni 1889 i Kbhvn.; S. af Vinhandler A. Th. Andersen-Høyer; g. 24. Maj 1918 m. Ellen Jacobsen. Mellemskoleks. 1906; indtraadt i Faderens Firma 1906; Forretningsfører 1910; overtog Firmaet 1918; Eneindehaver 1925 af Fa. A. Th. Andersen-Høyer, Vin en gros — Import. Revisor i Vinhandlerforeningen 1921.

Adr.: Rosengaarden 12, Kbhvn. K.

**Andersen, Ingeborg**, Forlagsdirektør; f. 29. Nov. 1887 i Fredensborg; D. af Købmand Niels Andersen. Student 1908; mag. art. (Engelsk) 1915; Studieophold i Oxford og London 1915 og

1916; Oversættelsesvirksomhed fra Dansk til Engelsk 1916—21; Konsulent ved Gyldendalske Boghandel 1921; Leder af Børnebogs- og Oversættelsesafdel. 1926; Underdirektør 1936; Direktør s. A.; adm. Direktør 1940. Medl. af Det nordiske Forlæggerråd, af Præsidiatet for Det Danske Selskab og af Repræsentantskabet for Studenternes Venner. Udenl. Orden: F.O.I.P.

Adr.: Hannebjergvej 4, Rungsted Kyst.



**Andersen, Jacob**, Overpostinspektør; f. 23. Aug. 1872 i Løgstør; S. af exam. jur. H. R. Andersen, Kølbygaard; g. m. Wanda Hansteen. Overpostinspektør for de sønderjydske Landsdele fra 1920; for 3. Distrikt Aarhus fra 1924. Æresmedl. af Aarhus Turistforening fra 1938. Form. for Foren. Nordens Aarhus Afd. 1929—40. Adr.: Frue Kloster, Aarhus.



**Andersen, Jens**, Snedkermester, Byrådsmedlem; f. 1. Maj 1886 i Kolding; S. af Andreas Andersen; g. 27. Dec. 1909 m. Eline Schmidt. Udlært som Snedker 1905; etabl. 1930. Medl. af Byrådet 1933. Vurderingsm. til Ejendomsskyld. Adr.: O. Ryesvej 42 a, Kolding.

**Andersen, Jens**, Vognmand; f. 11. Marts 1876 i Nakskov; S. af Gaardejer Anders Jensen; g. 22. April 1903 m. Johanne Knudsen. Landmand og Vognmand. Formand for Kerteminde Vognmandsforening og Kerteminde-Kredsen af Fyns Stifts Kreaturforsikring.

Adr.: Langegade 90, Kerteminde.

**Andersen, Jens Peter**, Redaktør; f. 11. Juni 1870 i Nyborg; S. af Arbejdsmand Valdemar Andersen; g. 24. April 1897 m. Johanna Margr. Schaltz. Udd. som Typograf. Redaktør i Holstebro (Ringkøbing Amts Soc.-Dem.) fra 1903—07; Redaktør af Sydflens Soc.-Dem. 1907—42. Folketingsmand for Svendborg Kredsen 1918—20 og 1920—39; Næstformand i Landsforenin-



gen Dansk Arbejde og Dansk Købestævne; Medl. af Radioraadet 1928—42.

Adr.: Geelsvænget 8, Virum.

**Andersen, J. Møller**, Gaardejer; f. 16. Juli 1864 paa Blushøjgaard; S. af Gaardejer Anders Jensen; g. 14. April 1899 m. Anna Svendsen, død 1923. Møllerup Højskole og Tune Landboskole; Ejer af Fødegaarden 1899; Sogneraadform. fra 1900—04. Form. for Aalborg og Thisted Amters Tyreskuekommissioner fra 1913; Form. for Statsdyrskuekommissionen fra 1926. R.

Adr.: Døstrup, Himmerland.



**Andersen, Johan**, Købmand, Byrådsmedlem; f. 30. Dec. 1883 i Flade, Frederikshavn; S. af Vejmand Anton Andersen; g. 30. Dec. 1907 m. Anna Andersen. Udd. i Kolonial og Isenkram; selvst. Købmand 1907. Medl. af Byrådet fra 1936. Aut. Tillidsmand for Akkordforen. fra 1923; Form. for Foren. Frie Erhvervs Værn og for Hjælpekassen; Medl. af den kgl. Havnekommission.

Adr.: Danmarksgade 49, Frederikshavn.

**Andersen, Johannes**, Advokat, Polsk Konsul; f. 9. Maj 1885 i Haderslev; S. af Lærer Lars Andersen; g. 25. Dec. 1912 m. Marie Gleerup. Student fra Haderslev Latinskole 1904; studerede ved Univ. i Jena, Leipzig, Heidelberg og Berlin 1904—07; Uddannelse ved Domstolene i Haderslev, Flensborg, Berlin og Kiel 1907—12; Assessor eksamen Berlin 1912; derefter Advokat i Haderslev. Medl. af Nordslesvigsk Vælgerforenings Bestyrelse 1912—20, af Internationale Kommissions Domstol i Flensborg 1920 og af den mellemslesvigske Delegation til London og Paris 1920. Form. for Menighedsraadet i Haderslev Domsogn. Medl. af Best. for Haderslev Bankraad og Union-Banken, Flensborg, af Flensborg Avis' Bestyrelse og Forretningsud-

valg, af Best. for Knud og Ellen Dahls Familielegat, af Frk. Cathrine Petersens Legat, Haderslev, og Lektor, Dr. phil. Karl Mortensens Skolelegat. R.

Adr.: Haderslev.

**Andersen, Julius**, Direktør; f. 26. Jan. 1889 i Sandvig i Mern Sogn; S. af Gaardejer Ole Andersen; g. 18. Aug. 1922 m. Anna Rasmussen. Direktør for Andelssvineslagteriet i Masnedund fra 1922.

Adr.: Vordingborg.

**Andersen, Just**, Billedhugger, Sølvsmed; f. 13. Juli 1884 i Godhavn i Grønland; S. af Inspektør for Nordgrønland Alfred Andersen. Begyndte kunstindustriel Virksomhed 1915. Direktør for A/S Just Andersen fra 1929.

Adr.: Glostrup.

**Andersen, Jørgen**, Kontorchef; f. 28. Sept. 1893 i Helsingør; S. af fh. Graver J. Andersen; g. 16. Okt. 1920 m. Ellen Jørgensen. Student 1911; cand. jur. 1917; Sekr. i Finansministeriet 1919; Fuldm. 1930; Eksp.sekr. 1932; Kontorchef 1935. R.

Adr.: Vesterbrogade 178, Kbhvn. V.



**Andersen, Kaj Louis Knud**, Kontorchef i H. B.; f. 26. Dec. 1896 i Kbhvn.; S. af Skibstømrer Lars Peter Andersen; g. 1925 m. Harriet Margueritha Ragnhild Jensen. Realeksamen 1914. Ansat i Hovedstadens Brugsforening siden 1916; Kontorchef fra Jan. 1938.

Adr.: H. B., Strandboulevard 96, Kbhvn. Ø.



**Andersen, Knud Henrik**, Grosserer; f. 11. Juli 1895 i Struer; S. af pens. Postembedsmand Niels Andersen; g. 21. April 1938 m. Edith Julie Scharling-Petersen. Mellem- og Realskoleeks.

Handelsudd. Indehaver af Firmaet Kemikalien v. Andersen & Andersen.

Adr.: Vester Fælledvej 6, Kbhvn. V.



**Andersen, Kristine Marie**, f. Johnsen Vinther, Hotelejer; f. 4. Okt. 1888 i Enslev; D. af Gdr., Sognefoged Chr. Johnsen Vinther; g. 27. Okt. 1910 m. Gdr. Anders Andersen. Driver »Mergelgaarden« i Spentrup og Hotel Garni, Vesterport 2, Randers, siden 1. Okt. 1938. Form. for Husholdningskredsen under Randers Husholdningsselskab indtil 1937.

Adr.: Vesterport 2, Randers.

**Andersen, Laurids Nybo**, Hotelejer; f. 22. Marts 1888 i Villing; S. af Gaardejer Morten Andersen; g. 28. Marts 1917 m. Anna Marie Nielsen. Ejer af Centralhotellet i Herning fra 1926. Kasserer for Hotelejerforeningen for Herning og Omegn. Repræsentant i Erhvervenes Fællesraad.

Adr.: Centralhotellet, Bredgade 45, Herning.

**Andersen, Lauritz**, Grosserer, cand. phil.; f. 5. April 1886 i Kbhvn.; S. af Grosserer Lauritz Andersen; g. 2. Aug. 1914 m. Ellen Betty Thiele. Student 1904 fra Frederiksberg Latin- og Realskole; cand. phil. 1905; Udd. ved Handel i Kbhvn. til 1909; Sekondløjtn. i Artilleriet 1910; Udd. ved Handel i U. S. A. 1910—11; ansat i Faderens Firma i Kbhvn. 1912; startet eget Firma i 1916. Grossererborgerskab 1916. Engroshandel med Parfumerier samt Artikler indenfor Gummi- og Skindbranchen; repræsenterer en Række engelske og amerikanske Fabrikker indenfor ovennævnte Brancher. Medl. af Best. i F. A. Thieles og Hustrus Legat, A/S Weilbach & Cohn's Fabrikker og A/S Theodor Jensen & Co.

Adr.: Amaliegade 35, Kbhvn. K.



**Andersen, Lauritz P.**, Tømrermester; f. 3. April 1877 i Nørre Uttrup; S. af Gaardejer Ras-

mus Andersen; g. 1906 m. Nielsine Andersen. Form. for Murer- og Tømrermesterforeningen i Nørresundby 1919.

Adr.: Borgergade 11, Nørresundby.



**Andersen, Leif**, Direktør; f. 9. April 1902 i Halden (Norge); S. af Direktør Arnt Andersen. Student. Handelsskoleudd. Direktør for A/S Unica. Medl. af Best. for Lædervare- og Rejsetøjsfabrikant-Foreningen i København.

Adr.: Polensgade 17, Kbhvn. S.

**Andersen, L. Sperling**, Bankdirektør; f. 8. Aug. 1893 i Saksild ved Odder; S. af Formand Adolph Andersen; g. 9. Nov. 1930 m. Vibeke Aagerup. Ans. i Aarhus Privatbank 1911—17; Bogholder i Nordjysk Bank, Aalborg, 1917—22; Direktør i Brønderslev Bank 1922—33; Direktør i Hjørring Diskontobank 1933.

Adr.: Hjørring.



**Andersen, Ludvig Viktor**, Lodsformand; f. 12. Maj 1888 i Sandby Sogn paa Lolland; S. af Fisker og Parcellist Ole Andersen; g. 2. Dec. 1913 m. Anna Hansen. Sømand; Styrmands- og Skibsførereksamen 1911; Lods i Nakskov 1919; Lodsform. smst. 1919. Medl. af Best. for Dansk Lodsforening fra 1919; Særetsmedl. fra 1918; Medl. af Best. for Nakskov Sejlklub fra 1935 og for Nakskov Sømandsforening fra 1919; Medl. af Ligningskommissionen 1928—36. Carnegiefondets Bronzemedaille 1934, italiensk Belønningsmedaille 1908.

Adr.: N. Nielsensgade 1, Nakskov.

**Andersen, Marius**, Bankdirektør; f. 23. Marts 1890 i Ø. Bramdrup; S. af Lagerforvalter Niels Andersen; gift 14. Maj 1927 m. Astrid Emilie Trolle-Christensen. Præliminæreks. 1905; ans. i Kolding Laane- og Diskontokasse 1907—10; i dennes Vamdrup-Filial 1910—14; i Langelands

Bank siden 1914; Direktør 1936. Medl. af Byraadet.

Adr.: Platanvej 16, Rudkøbing.



**Andersen, Niels Thorkild**, Ølhandler; f. 19. Juni 1909 i Stubberup; S. af Gaardejer Anders C. Andersen; g. 17. Juli 1932 m. Fanny Rasmussen. Uddannet Landmand; Salgschauffør for Faxe Bryggeri 1934—38; 1938 overtaget selvstændig Depot for Faxe Bryggeri for Næstved og Omegn for alle Bryggeriets Produkter. Medl. af Garderforeningen.

Adr.: Skyttemarksvej 21, Næstved.

**Andersen, N. J.**, Proprietær; f. 8. Sept. 1880 i Lou; S. af Gaardejer Povl Andersen; g. 1° m. Marie Margrethe Sonne, død 1932, 2° 1934 m. Elna Stamp Lambæk. Ejer af Snedkærsgaard fra 1908. Medl. af Folketinget 1920—24; Form. i Best. for Sydøstjællands Elektricitets-Akts. fra 1912; Form. for Næstvedkredsens Venstrevælgerforening fra 1933 og for Danske Oplandscentralers Forening fra 1935. R.

Adr.: Snedkærsgaard pr. Fakse.

**Andersen, N. P.**, Direktør, Lektor, Ingeniør; f. 9. April 1876 i Randers; S. af Sparekassebogholder N. P. Andersen; g. 23. Nov. 1912 m. Anna Arniek. Ans. v. Handels-, Sparekasse- og Assurancekontorer 1893—1900; exam. polyt. 1901; cand. polyt. 1908; Ingeniør v. Kbhvn. Telefon-Akts. 1908—18; teknisk Direktør for Centralanstalten for Revision og Driftorganisation i Handel, Industri og Landbrug 1918—23; oprettet Teknisk Revisionskontor 1923; Lektor i Bogholderi og Handelskundskab v. Landbohøjskolen fra 1920.

Adr.: Bülowvej 12, Kbhvn. V.

**Andersen, O.**, Borgmester; f. 18. Okt. 1876 i Skuldelev; S. af J. Andersen; g. 8. Marts 1908 m. Agnes Margrethe Andersen. Ans. v. D. S. B. 1898—1936. Medl. af Kbhvns. Borgerrepræsentation 1917; Borgmester for Magistratens 5. Afd. 1936.

Adr.: Glentevej 54, Kbhvn. N.

**Andersen, Oscar Carl**, Fabrikant; f. 12. Dec. 1916 i Kbhvn.; S. af Overpostbud F. P. Andersen; g. 6. Nov. 1938 m. Grethe Hansen. Udd. som Mekaniker. Fabrikantborgerskab 1941. Indehaver af Firmaet Oscar Andersen, Lædervarefabrik.

Adr.: Vesterbrogade 124 A, Kbhvn. V.



**Andersen, Paulus Sigvard Osted**, Murermester, Byrådsmedlem; f. 5. Juli 1878 i Verringe; S. af Murermester Rs. Andersen; g. 15. Dec. 1905 m. Laurence Hensigne Amalie Pedersen. Lært som Murer; selvstændig siden 1905. Byrådsmedl. siden 1922; Brandinspektør.

Adr.: Teglværksvej 14, Middelfart.



**Andersen, Peder Chr.**, Grosserer; f. 16. Okt. 1914 i Kongsted pr. Rønnede; S. af Gaardejer H. H. Andersen; g. 29. Nov. 1942 m. Karen Elisabeth Schultz. Udd. ved Handel (Urbranchen) og som Urmager, dels praktisk, dels paa Teknolog. Inst. Grossererborgerskab 1941. Eneindehaver af Firmaet Chr. Andersen, Ure en gros, og Direktør for A/S Ur-Depotet.

Adr.: Kleinsgade 2, Kbhvn. V.

**Andersen, Peder Jensen**, Fabrikant; f. 4. Marts 1895 i Urlev; S. af Møbelhandler P. S. Andersen; g. 18. Okt. 1922 m. Annie Ingeline Mathilde Spanger. Udd. som Finmekaniker i Emil Møllers Telefonfabrik, Horsens; Ophold i Tyskland 1914 og 1915. Fabrikantborgerskab 1920. Indehaver af Firmaet P. Jensen Andersen.

Adr.: Danasvej 36, Kbhvn. V.

**Andersen, Peter**, Direktør; f. 1. Maj 1879 i Kbhvn.; g. 30. Dec. 1909. Direktør i Fa. Sørensen, Madsen & Co. 1936—39; Direktør for A/S E. F. Jacob og Wilh. Andersens Skotøjsfabrik samt Medindehaver af Fa. Johs. Rosted fra 1939. Form. for Foreningen af Kbhvns. Skotøjsfabrikanter fra 1937; Medl. af Industriraadet fra 1937; Medl. af Sø- og Handelsretten fra 1939.

Adr.: Falkonergaardsvej 8, Kbhvn. V.

**Andersen, Peter**, Redaktør; f. 11. Juni 1870 i Nyborg; S. af Arbejdsmand Vald. Andersen; g. 24. April 1897 m. Johanne Schaltz. Typograf fra 1889; Medl. af Horsens Ligningskommission

1900—03; Redaktør i Holstebro 1903; Medl. af Holstebro Byraad; Redaktør af Sydfyns Social-Demokrat fra 1907; Medl. af Skolekommissionen og Havneudvalget i Svendborg 1909—33, af Byraadet 1913—33; Folketingsmand (Svendborg) 1918—April 1920 og Sept. 1920—39. Næstform. i Landsforeningen Dansk Arbejde, Dansk Købestævne og Pressens Telegramudvalg; Medl. af Radioraadet til 1942 og af Toldraadet.

Adr.: Svendborg.



**Andersen, Peter Emil**, Kaffehandler og Grosserer; f. 31. Okt. 1890 i Ødsted (Vejle Amt); S. af Mejeribestyrelse Frederik Andersen; g. 12. Feb. 1922 m. Gerda Cathrine Willadsen. Kontoruddannelse. Købmandsborgerskab 1928, Grossererborgerskab 1930. Medl. af Best. for Handelsstandsforeningen og for Taastrup Parketstafabrik.

Adr.: Riddergade 8, Næstved.

**Andersen, Peter Erik Carl**, Cigarfabrikant; f. 27. Nov. 1883 i Kbhvn. Udd. Cigarmager; udl. 1901; arbejdet ved Faget som Cigarmager til 1907; arbejdet til 1917 i Co. med Broder; fra 1917 selvstændig Virksomhed. Fabrikantborgerskab 1917. Grossererborgerskab 1928.

Adr. N. Farimagsgade 37, Kbhvn. K.

**Andersen, Poul**, Bankdirektør; f. 8. Okt. 1889 i Frederikshavn; S. af Sparekassedirektør, Borgmester Elius Andersen; g. 22. Dec. 1920 m. Bodil Dessau. Student 1908; cand. jur. 1914; Overretssagfører 1919; Direktør i Privatbanken 1928; adm. Direktør 1937. R., DM. p. p.

Adr.: Sølvgade 24, Kbhvn. K.



**Andersen, Poul Willy Egon**, Grosserer og Fabrikant; f. 4. Okt. 1907 i Ordrup; S. af Trafikkontrollør A. P. Andersen; g. 15. Dec. 1935 m. Anna Kathrine Jørgensen. Student 1927, cand. phil. 1928; senere udd. ved Handel hos Louis Poulsen & Co., Kbhvn. Grossererborgerskab

1936. Eneindehaver af Firmaet Egon Andersen, Sukkervarer en gros, og Interessent i og Leder af Emil Hansens Isoleringsforretning.

Adr.: Turesensgade 6, Kbhvn. K.

**Andersen, Rasmus Frederik**, Redaktør; f. 7. Aug. 1865; S. af Gaardejer Lars Andersen; g. 20. Maj 1892 m. Marie Berthine Nielsen (død 1. Dec. 1942). Udd. som Lærer; Redaktør af Vordingborg Dagblad fra 1890. Fh. Borgmester og Medl. af Byraadet. R.

Adr.: Algade 40, Vordingborg.

**Andersen, Sigurd**, Godsejer, Hofjægermester; f. 2. Aug. 1894 i Bangkok; S. af Etatsraad H. N. Andersen; g. 7. Aug. 1918 m. Vera Blom. Ejer af Oxholm siden 1918; Medl. af Øland Sogneraad 1925—33; Medl. af Best. for A/S Det Østasiatiske Kompagni.

Adr.: Oxholm pr. Halvrimmen.



**Andersen, Steen**, Underdirektør; f. 17. Maj 1904; S. af Grosserer Ferd. Andersen. Real-eksamen 1920; Handelsskoleeksam. 1923; i England 1924, Frankrig 1924—25; Prokurist i A/S Ferrosan 1929, Underdirektør samme Sted 1938. Medl. af Bestyrelsen i: A/S Ferrosan, Dronningemølle Teglværker A/S, Gurreholm Teglværker A/S og A/S Sukkerhuset.

Adr.: Blegdamsvej 72, Kbhvn. Ø.

**Andersen, Svend**, Direktør; f. 6. Jan. 1889 i Stenløse p. Fyn; S. af Husmand Hans Andersen; g. 25. Marts 1917 m. Elisabeth Schifter Holm. Ansat i Danske Lloyd fra 1912; adm. Direktør 1929.

Adr.: Kastanievej 5, Holte.



**Andersen, Svend Holger**, Snedkermester; f. 8. Maj 1898 i Bogense; S. af Snedkermester A. M. Andersen; g. 28. Feb. 1925 m. Gerda Amnitsbøl. Lært som Snedker; Konstruktør fra Odense

tekniske Dagskole. Form. for Bogense Haandværkerforening.

Adr.: Bogense Billardfabrik, Bogense.

**Andersen, Søren**, Blylodder, Form. for Skolekommissionen; f. 22. April 1891 i Sdr. Kongerslev; S. af Lokomotivfører Jens Andreas Andersen; g. 10. Aug. 1918 m. Pauline Kirstine Paulsen. Først ved Landbrug; senere ansat paa Svovlsyrefabrikken. Kasserer i Byggeforeningen Hejlskovsminde 1936; Medl. af Socialdem. Vælgerforenings Best.; Form. for Skolekommissionen; Medl. af Sogneraadet; Medl. af Repræsentantskabet i Sygekassen »Fønix«, Vejgaard.

Adr.: Hejlskovsgade 25, Vejgaard, Aalborg.



**Andersen, Søren**, Grosserer; f. 26. Jan. 1871 i Sorring, Gl. Skanderborg Amt; S. af Træskomand Thøger Andersen; g. 29. Juni 1900 m. Marie Kirstine Jensen. Lært som Træskomand; paa-begyndte selvstændig Træskoforretning i Silkeborg 1901. Form. for De danske Forsvarsbrødre 1928. FM. i Sølv 1939.

Adr.: Silkeborg.

**Andersen, Th.**, Vinhandler, Vicekonsul; f. 24. Nov. 1871 i Svendborg; S. af Sadelmager Chr. Andersen; g. 16. Dec. 1902 m. Inger Schmidt. Handelslære i Odense 1885; ans. i Vinfirmaet Hansen & Co. i Svendborg 1892; Medstifter af Firmaet Odense Vinkompagni 1895, Eneindehaver fra 1921, tillige Indeh. af Firmaet Niels Jensen & Co., grundlagt 1821, fra 1924, endvidere af Firmaet J. J. Jacobsens Eftf., Faaborg, fra 1928; 1. Juni 1940 indgik Firmaet Gamle Hestehauge (grundl. 1882) i Koncernen. Italiensk Konsularagent i Odense 1921—23; brasiliansk Vicekonsul 1923—32; portugisisk Vicekonsul fra 1935. Medl. af Best. for Vinhandlerforeningen i Danmark 1920—30; Form. for Fyns Redningskorps i Odense; Medl. af Best. for A/S Aarhus Redningskorps og for A/S Redningskorps for Kbhvn. og Frdbg.; Medl. af Tilsynsraadet i Handelsbanken i Odense 1927—38; Form. i Best. for A/S C. F. Schalburg i Nyborg og for A/S J. P. Axelsen & Co., Slagelse; Medl. af Raadet for Foreningen af fremmede Magters Konsuler i Danmark; Medl. af Bestyrelsen for A/S Munke Mølle, Odense. R. DM. F.O.A. I.Kr.5.

Adr.: Vingaarden, Odense.

**Andersen, Vagn Aage Preben**, Grosserer; f. 15. Okt. 1906 i Kbhvn.; S. af Grosserer Holger Andersen; g. 21. Nov. 1931 m. Magda Marion Baronesse Gyldenkrone. Realeks. Birkerød Kost-



skole 1923; udd. hos Konsul C. J. Boserup i Faxø, Korn og Foderstoffer, 1924—1927; Handelseks. 1928; Sekretær i White Horse Distillers Ltd. i Glasgow 1928—1929; ans. i Hambros Bank Ltd. London 1929—1930, Firma Otto Suenson & Co. 1930; Medindehaver Feb. 1931; Eneindehaver Marts 1931; Grossererborgerskab 1931. Medl. af Best. for A/S Axel Prior og for Birkerød Kostskolesamfund.

Adr.: Dr. Tværgade 7, Kbhvn. K.



**Andersen, Valdemar**, Forretningsfører; f. 24. Nov. 1897 i Ottestrup v. Slagelse; S. af Gaardejer L. Andersen; g. 1. Maj 1919 m. Gerda Andersen. Forretningsfører og Form. for Arbejdsmandenes Fagforening, Sorø Afd., fra 1924; till. Kasserer for samme; Form. for Sorø Sygekasse; Kredsform. for Arbejdsmandenes Kredsorganisation.

Adr.: Saxogade 22, Sorø.



**Andersen, Verner**, Fabrikant, Direktør; f. 22. Nov. 1905 i Kbhvn.; g. 4. Nov. 1939 m. Rosa Marie Hansen. Købmandskoleeksamen 1924; Udd. i Lædervarebranchen 1920—24; indtraadte i Faderens Firma 1924; Medindehaver 1928; Eneindehaver 1942; Firmaet omdannet til A/S 1914 (Andersen & Holm A/S); rejst i Østrig, Italien, Schweiz, Frankrig, Tyskland.

Adr.: Petersborgvej 6, Kbhvn. Ø.

**Andersen, Viggo G. A.**, Grosserer; f. 6. Nov. 1884 i Kbhvn.; S. af Forvalter Frants Andersen; g. 18. Nov. 1923 m. Ida Agnete Louisa Jahnke. Udd. ved Handel i ca. 8 Aar hos tyske og engelske Firmaer. Repræsenterer udenlandske Firmaer i Tekstilbranchen.

Adr.: Havnegade 35, Kbhvn. K.

**Andersen, Viggo Rikard**, Fabrikant; f. 5. Juni 1886 paa Bornholm; S. af Gaardejer Peder An-

dersen; g. 2. Jan. 1912 m. Pouline Larsen. Udd. som Landmand. Fabrikantborgerskab 1924. Indehaver af Firmaet V. Andersen, Cigarkassefabrik.

Adr.: Classensgade 7, Kbhvn. Ø.



**Andersen, Vilh.**, fhv. Borgmester, Sagfører; f. 24. Jan. 1866 i Assens; S. af Skibsbygger Hans Andersen. Exam. jur. 1889; By- og Herredsfuldmægtig i Ærøskøbing 1892—19; Sagførervirksomhed i Ærøskøbing siden 1919; Borgmester i Ærøskøbing 1919—37; Branddirektør siden 1900. Kirkeinspektør for Ærø siden 1907; Form. for Tilsynsraadet i Ærøskøbing Sparekasse. R., DM.

Adr.: Torvet, Ærøskøbing.



**Andersen, Willy Synnestved**, Disponent; f. 22. Juni 1913 i Kbhvn.; S. af Købmand; Tobaksfabrikant Sofus Andersen; g. 27. Feb. 1942 m. Agnæs Jørgensen. Handelseksamen 1932; i Købmandslære hos Glad Jensen, Frederikssund, 1928—32; Udd. som Cigarmager i K. S. Andersens Tobaksfabrik, Aalborg 1932—34; ansat paa Modrens Fabrik 1934; Disponent sammesteds 1936.

Adr.: Nansensgade 37, Kbhvn. K.



**Andersen, Wm.**, Grosserer; f. 28. Aug. 1887 i Oslo; S. af Grosserer Chr. Andersen; g. 29. Maj

1914 m. Ella Kilde. Udd. i Frugtbranchen (Sydfrugter) i Hamborg, Hull og London. Næstform. i Best. for Det Danske Travelskab.

Adr.: Rømersgade 11, Kbhvn. K.



**Andersson, Erland Preben**, Ingeniør, cand. polyt; f. 31. Maj 1910 i Kbhvn.; S. af Repræsentant Harry Andersson; g. 18. April 1935 m. Anna Svea Andersson. Cand. polyt. 1933. Ansat i A/S Dansk Svovlsyre- og Superfosfatfabrik siden 1933.

Adr.: Svovlsyrefabrikken, Rørdalsvej, Aalborg.

**Andersson, Josef**, Forretningsfører; f. 18. Jan. 1885 i Hallaryd i Sverige; S. af Gartner Anders Johnsson; g. 15. Dec. 1911 m. Magda Andersen. Skrædderlære Kbhvn. 1899; Ophold i Udlandet 1905—11; Sekretær i Dansk Skrædderforbund 1919; Forretningsfører for dette Forbund og Form. for Skrædderfagets Arbejdsløshedskasse fra 1925. Sekretær for Skandinavisk Sammenlutning i Beklædningsindustrien; Form. for Kontrolkomitéen for Den socialdemokratiske Presse 1935; Medl. af Forretningsudv. for De samvirkende Fagforbund fra 1929 og af Best. for Dansk Forening for social Oplysning; Medl. af Borgerrepræsentationen fra 1932, af Sundhedskommissionen fra 1933 og af Bevillingsnævnet fra 1935; Medl. af Landstinget fra 1939; Medl. af Best. for Laurits Andersens Fond og af Hovedbest. for Dansk Arbejde.

Adr.: Enghavevej 64, Kbhvn. V.



**Andkær, Ove Georg**, Direktør; f. 26. Marts 1889 i Ladby; S. af Gaardejer A. C. Andkær; g. 25. April 1916 m. Hedvig Beichler. Præliminæreks. 1904; Udd. ved Handel 1906—09 (Fyns Glasværk, Odense); Købmandsskolens 1aarige Dag-skole 1910; Tyskland 1910—11; Jørgen Jensens Eftf. 1914—29; Prokurist fra 1925—29; KKKK Fabrikker A/S som Prokurist fra 1933,

Direktør for samme fra 1935; Direktør for A/S De forenede Conserverfabriker (Chr. Tide-mand, Brdr. Wolff & Arvé). Formand for For-eningen af Hørkram-Grossister i København fra 1940; Medlem af Bestyrelsen i Danske Konser-vefabrikaners Arbejdsgiverforening fra 1942 og af Sammenslutningen af Hørkramgrossister i Danmark.

Adr.: Bernstorffsvej 78, Hellerup.



**Andreasen, Carl Anton**, Ingeniør; f. 16. Dec. 1876 paa Annexgaarden, Revninge; S. af Gaard-ejer N. Chr. Andreasen; g. 10. Maj 1912 m. Hulfried Cecilie Johansen, død 1930. Afgangs-eks. 1902; Studier i Udlandet; Leder af Odense Patent-Bureau fra 1910. Medl. af Landsudv. for Hjemstavnskultur og af Best. for Stiftelsen Frø-bjerg Bavnehøj; Form. for Fyns Stifts Radio-Union (Danske Radioklubber) fra 1926.

Adr.: Kongensgade 31 B, Odense.

**Andreasen, Niels**, Redaktør; f. 30. Nov. 1877 i Løvet pr. Bryrup; S. af Husmand og Væver Kris-ten Andreasen; g. 27. April 1900 m. Sophie Overby. Redaktør af Ringkjøbing Amts Social-Demokrat 1900, af Kolding Social-Demokrat 1903—05 og af Sydsjællands Social-Demokrat 1905—19; Hovedstadskorrespondent til de social-demo-kratiske Provinsblade 1919—24; Folketingsmand 1906—35; Medl. af Forsikringsraadet fra 1924.

Adr.: P. Bangsvej 53, Kbhvn. F.



**Andreasen, Poul Riis**, Fabrikant; f. 30. Juni 1918 i Vraa; S. af Møbelhandler Chr. Andreasen. Uddannet som Tapetserer. Fabrikantborgerskab 1941. Medindehaver af Firmaet Andreasen & Rasmussen (Madrasser en gros).

Adr.: Nansensgade 47, Kbhvn. K.

**Andresen, Axel P.**, Direktør; f. 27. Dec. 1904 i Aalborg; S. af Dir. Axel Andresen; g. 9.



Marts 1941 m. Edel Hansen. Udd. v. bl. Købmandshandel; Dansk Saasæd-Compagni i 2 Aar; Ledet Slagteriernes Centrals en Gros-Afdeling i 5 Aar; derefter i 1939 indtraadt i Vaskeriet A/S Apollo og overtaget Ledelsen. Rejser til Tyskland, England og Frankrig.

Adr.: Reventlowsgade 8, Kbhvn. V.

**Andresen, Carl**, Direktør; f. 20. Nov. 1880 i Kbhvn.; S. af Skræddermester Johan Andresen; g. 28. Dec. 1917 m. Yelva Møller. I Handelslære i Firmaet J. Moresco 1896—99; Fabrikchef i A/S J. Moresco 1928—38, tekn. Direktør i Selskabet fra 1938. Næstform. i Best. for J. Morescos Legat for Syere og i Best. for Emmerich Müller og Hustrus Legat samt Emmerich Müllers Præmielegat.

Adr.: Søgaardsvej 6 B, Gjentofte.



**Andresen, Christian**, Skibsreder; f. 11. Marts 1875 paa Rømø, Sønderjyll.; S. af Dampskibsfører J. A. Andresen; g. 26. Aug. 1899 m. Elie Storms. Udd. i Skibsmæglerforretning i Newcastle o. T. 1892—93 og i Antwerpen 1895—98; Handelskole 1894; i Hamborg 1895; i Rotterdam Prokurist 1898—1900; grundlagt sammen med Konsul Lauritzen Dampskibsselskabet Dania 1900; belgisk Konsul i Esbjerg 1906—16. Medlem af Dampskibsrederiforeningens Bestyrelse i 12 Aar, deraf Næstform. i 9 Aar; Næstform. i Søfartsraadet i 6 Aar. Medlem af Georg Stages Bestyrelse i 9 Aar, af Bestyrelsen for Skuld fra Starten 1918 og af Bestyrelsen i Danske Rederes Understøttelsesforening. Næstformand i Danske Rederes Retsværn fra Starten, Formand fra 1941; Vicepræsident i The Baltic International Conference. Belgisk honorær Konsul. R., DM., B. K. 4 & 5.

Adr.: Amaliegade 33, Kbhvn. K.

**Andresen, Christian Frederik Wilhelm**, Grosserer; f. 27. Sept. 1888 i Flensborg; S. af Drifts-

bestyrer Chr. Andresen; g. 1. Aug. 1923 m. Anna Nielsen. Lært i Flensborg og Schweiz. Niels Brocks Handelssk.; 7 Aar hos Brdr. Dahl; indtraadt i Fa. W. Weincke som Repræsentant 1920; Prokurist 1933; Medindehaver 1936. Grossererborgerskab 1935. Kasserer og Kredsbestyrer i Københavns Understøttelsesforening.

Adr.: Ny Vestergade 9, Kbhvn. K.



**Andresen, Erik Glasser**, Direktør; f. 30. Marts 1896 i Frederikssund; S. af Købmand C. I. S. Andresen; g. 26. Dec. 1925 m. Ruth Hansen. Cand. pharm. 1918; Nordisk Droge- og Kemikalieforretning 1918—28; A/S Gea, Frederiksberg, 1928—30; Prokurist i Danigefa A/S 1930 og Direktør smstds. 1937. Medl. af Bestyrelsen for Danifega A/S (Enerrepræsentation for Bayer og Behringwerke); Medl. af Best. for Kemikaliebrancheforeningen; Formand for Bestyrelsen for A/S Vepro; Formand for Brancheforeningen for Importører af Medicinalvarer og medicinske Specialiteter.

Adr.: Østergade 18, Kbhvn. K.



**Andresen, Friedrich**, Redaktør; f. 13. Juni 1892 i Tønder; S. af Gæstgiver P. Andresen; g. 20. Aug. 1913 m. Marie Bruhn. Redaktør af »Krigsinvaliden« fra 1932. Form. for Foreningen for sønderj. Krigsbeskadede og Faldnes Efterladte fra 1929. Vicepræsident for Ciamac; tildelt Byen Verdun's Sølvmedalje. R. p. p.

Adr.: Søndergade 32, Tønder.

**Andresen, Otto**, Borgmester, Købmand; f. 22. Aug. 1887 i Kerteminde; S. af Købmand Emil Andresen; g. 13. Sept. 1911 m. Valborg Starck. I Handelslære i Rudkøbing 1903—06; i Foderstofbranchen i Hamborg til 1908; 2 Aar i Kulbranchen i Skotland; arbejdede sammen med Faderen Emil Andresen indtil dennes Død i 1928 og har ført det gamle Firma videre siden. Køb-



mandsborgerskab 1916; Grossererborgerskab 1942. Medl. af Kerteminde Byraad 1911; Borgmester fra 1. April 1942; Formand for talrige Udvalg; Formand for Tilsynsraadet for Spare- og Laanekassen for Kerteminde og Omegn; Formand for Kerteminde Spædbørnshjem og for Kerteminde Fugleskydningsselskab; Medl. af Best. for Odense—Kerteminde—Martofofte Jernbane; Stifter af og Formand for Kerteminde Roklub 1916—40; Næstform. for Kerteminde Handelsstandsforening; Medl. af Best. for Kerteminde Grundejerforening; Kirkeværge 1928—35; Medl. af Sø- og Handelsretten for Odense Amt. Adr.: Langedgade 7, Kerteminde.

**Andresen, Poul Ernst**, Fabrikejer, Kaptajn; f. 6. Sept. 1878 i Hillerød; S. af Købmand N. Andresen; g. 7. Sept. 1909 m. Marie Kirstine Aabye. Udg. fra Frederiksborg Statsskole 1896; Discipel paa Esbonderup Apotek; cand. pharm. 1901; ans. paa Hillerød Apotek 1901—03 og paa Gjentofte Apotek 1906—07; Indehaver af Fabriken »Util-siden Grundlæggelsen 1907. Medl. af Direktionen for Officersforeningen i Kbhvn. fra 1923; Medstifter af St. Georgs Gilderne i Danmark, Storgildemester i samme 1933—37, Æresmedl. 1938. Tildelt Ærestegn fra det danske, det norske og det svenske Spejderkorps. R.

Adr.: Sundholmsvej 83—87, Kbhvn. S.

**Angelo, Aage Rørbye**, Direktør for Nordsjællands Elektricitets- og Sporvejs-A/S.; f. 10. Jan. 1875 i Nakskov; S. af Redaktør S. H. Angelo, Viborg; g. 4. April 1902 i Kbhvn. m. Eleonore Johanne Stein. Ingeniør, cand. polyt. 1899, Direktør for N. E. S. A. fra 1911. Præs. for Dansk Elektroteknisk Komité. Medl. af Akad. for de tekniske Videnskaber. K., DM. p. p.

Adr.: Egebjerg Allé 5, Hell.

**Angelo, Wm.**, Overretssagfører; f. 28. Juli 1877 i Viborg; S. af Redaktør S. H. Angelo; g. 11. Maj 1912 m. Bodil Bagge. Student 1895; cand. jur. 1901; Overretssagfører 1905.

Adr.: Enighedsvej 12, Charl.

**Anker-Jensen, Knud**, Overretssagfører; f. 7. April 1882 i Kbhvn.; S. af Fabrikant Julius Jensen; g. 27. Okt. 1908 m. Elisabeth Gram-Hansen. Student 1900; cand. jur. 1907; Overretssagfører 1910.

Adr.: Højbro Plads 15, Kbhvn. K.

**Antonsen, Jørgen**, Redaktør; f. 14. Jan. 1903 i Bredsten Sogn, Vejle Amt; S. af Gaardejer Jens

Antonsen; g. 28. Okt. 1928 m. Ellen Olesen. Eksamen fra Brande Mellem- og Realskole og Aarhus Handelshøjskole; Kursus paa Askov udvidede Højskole og forskell. Studierejser i Udlandet. Journalist 1. Juli 1921, derefter ansat ved forskell. Provinsblade. Redaktør af Odder Dagblad 1. Juli 1929, af Odsherreds Tidende 1. Feb. 1934 og Medredaktør af Holbæk Amtstidende 1. Juli 1936. Form. for sønderjydsk Fadderskabskreds; Næstform. for Grænseforen. f. Holbæk og Omegn, for Holbæk Højskoleforen.; Medl. af Arbejdsudvalget for Holbæk og Omegn, for Dansk Ungdomssamvirke.

Adr.: Holbæk Amtstidende, Holbæk.

**Appel, Erik**, Domæneforpagter; f. 2. Nov. 1880 paa Rødding Højskole; S. af Højskolelærer M. L. Appel; g. 31. Okt. 1907 m. Herdis Høgsbro. Student 1900; cand. mag. 1906; Forst. for Rødding Højskole 1920—26; Forpagter af Ellehus Domæne fra 1926. Form. for Planteavlsv. i Slogs Herred fra 1929 og for Dansk Samfund i Øster Højst Sogn fra 1934.

Adr.: Ellehus Domæne pr. Jejsing.

**Appel, Hans**, Sparekassedirektør; f. 29. Marts 1856 i Tønder; S. af Frimenighedspræst Cornelius Appel; g. 8. Juni 1887 m. Karen Sofie Hansen. Landbrugskandidat 1882; Lærer ved Faurbogaard Landbrugsskole 1882—86; Medopretter af (1886) og Lærer ved Dalum Landbrugsskole til 1936; Redaktør af Mælketidende; Sekretær og Kassere i Dansk Mejeristforening 1889—1918; Form. for Skatteraadet i Kerteminde Skattekreds 1903—18. Form. i Best. for Landbo-Sparekassen for Fyn 1918—37, derefter Direktør i samme; Medl. af Repræsentantskabet for Fyns Disconto-Kasse fra 1921. Tildelt Det kgl. danske Landhusholdningsselskabs største Sølvbæger.

Adr.: Skovvang pr. Hjallese.

**Arbo-Bähr, Henry**, Grosserer, Assurandør; f. 16. Sept. 1885 i Kbhvn.; Adopt. S. af Grosserer, Direktør C. F. Arbo-Bähr; g. 7. Maj 1914 m. Edla Holst. Fra 1908 i Assurancfirmaet Ditz Schweitzer; Eneindehaver 1934.

Adr.: »Ellehøj», Holte.

**Arboe-Rasmussen, Erik**, Chefredaktør; f. 6. April 1893 i Gjøl; S. af Pastor N. P. Arboe-Rasmussen; g. 2. Maj 1918 m. Malle Hansen. Journalist ved Sydsjællands Venstreblad i Næstved 1913; senere Redaktionssekretær ved B. T. og ved Ekstrabladet; Chefredaktør ved Ekstrabladet

1936. Medl. af Best. for Journalistforbundet 1923—24.

Adr.: Ridehusvej 10, Gjentofte.



**Arendal, Niels**, Skibsprovanteringshandler; f. 6. April 1880 i Marstal; S. af Skibsfører Jens Nielsen; g. 31. Okt. 1932 m. Mathilde Helene Nielsen. Udd. Styrmands- og Skibsførereksam. 1901; Fører af Sejlskibe fra 1905—1907; Belgian Scandinavian Steamship Co., Antwerpen, 1909—13; Alfred Christensen 1913—17; grundlagt Skibsprovanteringsforretning 1917. Fra 1937 Æresmedlem af Marstal's Skipperforening af 1888.

Adr.: Aarhusgade 97, Kbhvn. Ø.

**Arenfeldt, Julius Fred.**, Godsejer; f. 10. Aug. 1856 paa Eg ved Kristianssand; S. af Stamhusbesidder C. D. A. Arenfeldt; g. 13. Feb. 1889 m. Sigrid Wergeland, død 1939. Landbrugskand. fra Ultuna ved Upsala 1878; Forp. af Sæbygaard 1889; Besidder af Sæbygaards Stamhus fra 1909 til dets Afløsning 1920, derefter Ejer af Sæbygaard Gods. R.

Adr.: Sæbygaard pr. Sæby.

**Arenholt, Julie**, Frue, fh. Fabrikinspektør; f. 10. Dec. 1873 i Kbhvn.; D. af Kontorchef i Statsanstalten H. C. Rosengreen; g. 13. Juli 1903 m. Læge Jørgen Arenholt. Polyteknisk Adgangseksamen 1896; cand. polyt. 1901; Fabrikinspektør 1910—39.

Adr.: Frederiksgade 9, Kbhvn. K.

**Arentoft, Marius**, Sagfører; f. 24. Feb. 1880 i Gilbjerg, Hejnsvig Sogn; S. af Landmand Niels Nielsen; g. 1<sup>o</sup> 4. Maj 1912 m. Hanna Röhlich, 2<sup>o</sup> 13. Maj 1922 m. Daisy Meyer. Præliminæreks. (Univ.) 1900; exam. jur. 1905; Sagfører i Kbhvn. fra 1908. Form. for Ny jydsk Forening af 1894; Medl. af Best. for flere Aktieselskaber og Ejendomsselskaber.

Adr.: Esperance Allé 13, Charlottenlund.

**Arnfred, J. Th.**, Civilingeniør, Højskoleforstander; f. 19. Dec. 1882 i Sønderbøl pr. Oxbøl; S. af Gaardejer Niels Jensen; g. 1. Aug. 1911 m. Karen Helweg. Ved Landbrug til 1901; Student (privat dimit.) 1904; cand. polyt. 1910; Leder af Statens Forsøgsmølle i Askov samt Lærer ved Højskolen fra 1910 og Medbestyrer 1922, Forstander fra 1928. Form. for Malt Sogns Andelskasse 1919—30; Medl. af Malt Sogneraad 1921—29; Form. for Askov Brugsforening fra 1921; Repræsentant i Fællesforeningen for Danmarks Brugsforeninger fra 1923 og Formand for Re-

præsentantskabet 1927; Form. for Andelsbankens Repræsentantskab og Medl. af dens Likvidationskomité 1925; Medl. af Andelsudvalget 1926, Form. 1927—29; Medl. af Best. for International kooperativ Alliance 1929; Medl. af Traktatkommissionen 1928; Medl. af Best. for Høj- og Landbrugsskoler fra 1929; Medl. af Udv. ang. fremtidige Retningslinier for økonomisk Fremskaffelse af Elektricitet 1928—33; Medl. af Kommissionen ang. Andelsforeningers Beskatning 1934—36, af Sprogforeningens Bestyrelse 1936 og af Præsidiat i Det danske Selskab; Form. for Best. for Det danske Forlag 1941.

Adr.: Askov Højskole pr. Vejen.

**Arnold, Niels**, Sparekassedirektør; f. 15. April 1869 i Tranekær; S. af Købmand, exam. pharm. Niels Nielsen; g. 2. Aug. 1901 m. Marie Elisabeth Friis. Exam. jur. 1893; Sagførerfuldm. og Godsfuldm.; Bogholder i Spare- og Laanekassen 1895; Direktør 1908; adm. Direktør 1924—41.

Adr.: Holbæk.

**Arntzen, Asbjørn**, Civilingeniør, Grosserer; f. 28. Juni 1887; S. af Bankdirektør Frode Arntzen; g. 19. Okt. 1932 m. Gerda Nielsen. Eksamen som Civilingeniør; Handelskursus i U. S. A. 1912. Ans. i F. L. Smidt & Co. 1910—24; 11 Aar i New York, 3 Aar i Danmark; Grossererborgereskab 1924. I 1924 begyndt egen Forretning; Handel og Ingeniørforretning, samt Import og Fabrikation af specielle Apparater og Maskiner, særlig Sprøjteanlæg til Maling og Celluloselakker.

Adr.: Rosengaarden 14, Kbhvn. K.

**Arnø, Alfred**, Skibsmægler; f. 16. Okt. 1909 i Kbhvn.; S. af Skibsmægler Th. Arnø. Udd. i Skibsmæglerfirmaet Chr. Schierbecks Eftf. Bevilling som statsaut. Skibsmægler 1936. Fra 1936 Medindehaver af Skibsmæglerfirmaet Chr. Schierbecks Eftf.

Adr.: Australiensvej 17, Kbhvn.



**Arnø, Theodor**, Skibsmægler; f. 20. Dec. 1876 i Faaborg; S. af Handskemager Rasmus N. Arnø; g. 30. Marts 1906 m. Johanne Christiansen. 1893—99 udd. hos Skibsmægler Chr. Clemmensen, Odense, 1899—1904 ansat hos Skibsmægler Petersen, Møller & Hoppe, 1904—21 hos Skibsmægler Wonsild & Søn; 1922 Indehaver af Skibsmæglerfirmaet Chr. Schierbecks Eftf. Kongelig Bevilling 1906 som edsvoren Skibsmægler. En Aarrække Medl. af Best. for Klarerings- og Befragtningsraadet i Kbhvn.

Adr.: Australiensvej 17, Kbhvn.

**Arum, Herluf**, adm. Direktør; f. 15. Nov. 1888 i Frederikshavn; S. af Lokomotivfører H. F. Arum; g. 5. Nov. 1916 m. Dagmar Rasmussen. Præliminæreks. 1904; Udd. Manufakturhandel i Nyborg 1904—08, Esbjerg 1908—10 og Odense 1910—11; ans. Svendborg Klædefabrik 1911—16; Bestyrer af Manufakturhandel i Nørre Aaby 1916—20; Manufaktur en gros i Odense 1920—24; Ekspeditionschef i Kamgarnsspinderiet i Sønderborg 1924—26; Prokurist i Odense 1926—30; Direktør for Frederiksberg Trikotagefabrik 1932—36; Direktør for Københavns Charmeusevæveri fra 1938. Form. for Best. for Københavns Charmeusevæveri fra 1938; Medl. af Best. for A/S Frederiksberg Trikotagefabrik 1932—36.

Adr.: Thorsgade 37, Kbhvn. N.

**Askvold, Bjarne Gerhard Chr. Herland**, Fabrikant og Grosserer; f. 4. Feb. 1920 i Nykøbing F.; S. af Fabrikant H. A. Askvold. Uddannet ved Handel. Fabrikantborgerskab 1941. Medindehaver af Firmaet H. Askvold & Søn.

Adr.: Tesdorpsvej 71, Kbhvn. F.

**Askvold, Hans Anders**, Fabrikant og Grosserer; f. 29. Nov. 1890 i Store Hagelse; S. af Landmand Peter Hansen; g. 17. Maj 1918 m. Gerda Petrine Herland. Udd. ved Hotelfaget; Ophold i England 4 Aar, Tyskland 2 Aar, Schweiz 1 Aar samt Frankrig 3 Aar og er uddannet og har arbejdet i Parfumeribranchen der. Fabrikantborgerskab 1940. Medindehaver af Firmaet H. Askvold & Søn.

Adr.: Tesdorpsvej 71, Kbhvn. K.



**Asmussen, Hans J.**, Godsexpeditør, Byraadsmedlem; f. 26. Juni 1880 i Sønder Lem, Ringkøbing; S. af Stationsbud H. P. Asmussen; g. 19. Sept. 1902 m. Amanda K. Piilh. Ansat ved Statsbanerne. Trafikelev 1896; Assistent 1. Juli 1899; Trafikkontrolør 1. Maj 1925; Godsexpeditør 1. Marts 1928. Medl. af Byraadet siden 1933 og af Menighedsraadet fra 1930—39.

Adr.: Kalkværksvej, Frederikshavn.

**Asmussen, Jørgen**, Bankdirektør; f. 22. Juli 1888 i Horsens; S. af Købmand A. J. Asmussen; g. 21. April 1915 m. Johanne Møller. Elev i Handels- og Landbrugsbanken, Silkeborg; Assistent i Kreditforen. i Viborg; Bogholder i Handels- og Landbrugsbanken, Silkeborg; Direktør i A/S Ringkøbing Bank 1918. Medl. af Repræsentant-



skabet i »Fremtiden«, Aalborg og af Censurdvalget i jydsk Handelsskoler.

Adr.: St. Blichersvej 1, Ringkøbing.



**Aster, Niels Christian Franzmann**, Billedskærer; f. 27. Sept. 1895 i Fredericia; S. af Gartner Hans Peter Aster; g. 14. Dec. 1930 m. Aase Heyn Johnsen. Udd. alm. Skole. I Billedskærerlære 1909—14 i Nykøbing F.; fra 1916—17 Statens Tegnelærerkursus i Kbhvn.; Tegnelærer og Modelering ved Nykøbing F.s tekniske Skole fra 1918. Overtaget Billedskærerforretningen i 1921 efter Billedskærer Johnsen, som stiftede Forretningen i 1906. Form. for Kunstudstillingen ved Nykøbing F.s 400 Aars Jubilæumsfest i 1939.

Adr.: Jernbanegade 38, Nykøbing F.

**Aubertin, Axel**, Tømmerhandler; f. 1. Dec. 1864 i Kbhvn.; S. af Tømmerhandler W. Aubertin; g. 28. Febr. 1890 m. Anna Nilsson. Eneindehaver af Fa. Aubertin og Co. fra 1922; fra 1928 Formand for Bestyrelsen. Form. for Tømmerhandlerforeningen i Kbhvn. fra 1915—40. R. p.p.

Adr.: Antoinettevej 1, Kbhvn. Valby.

**Augsburg, Jannik**, Apoteker; f. 11. Juni 1886 i Roskilde; S. af Justitsraad, Apoteker Jannik Augsburg. Udd. paa Nørrebros Apotek i Kbhvn. og paa Dom-Apoteket i Roskilde; pharm. Medhjælpereks. 1907; cand. pharm. 1909; studeret paa University of London 1909—10; ans. paa Dom-Apoteket i Roskilde 1911; overtog Apoteket 1919. Medl. af Roskilde Byraad fra 1925; Medl. af Best. for Danmarks Apotekerforening fra 1933.

Adr.: Algade 8, Roskilde.

**August, Aage Daniel**, Direktør; f. 5. Juli 1884 i Kbhvn.; S. af Smedemester Nicolai Daniel August; g. 18. Maj 1916 m. Edith Margrethe Wismann. Udl. som Isenkræmmer; i flere Aar ansat i Firmaet Oluf Brønnum & Co.; fra 1910 til

1913 Repræsentant for Fa. Dansk Forsølvningsanstalt; 1913—28 Repræsentant i Firmaet S. L. Jacobsen & Co., som forhandlede Guld- og Sølvvarer samt Ædelstene; overtog i 1928 Repræsentationen for Firmaet H. Drijfhout & Zoon's Edelmetallbedrijven N. V., Amsterdam; 1938 Filialdirektør i Kbhvn. for dette Firma. Grossererborgerkab 1924. Næstformand i Foreningen af Grossister i Ædelmetalbranchen.

Adr.: Studiestræde 5, Kbhvn. K.

**Aulin-Nielsen, Kurt Harald**, Grosserer; f. 31. Aug. 1905 i Kbhvn.; S. af Bagermester Hans Peter Nielsen; g. 7. April 1934 m. Inge Larsen. I Lære hos Carl Engelberg, Fr.borgg. 17, 1920—24; Ekspedient sammesteds 1924—27; Repræsentant i Fa. Hol Dan 1927—30; Repræsentant for udenlandske Huse 1930—32; overtaget Kjøbenhavns Tæppelager 1932; dette Firma skiftede i 1943 Navn til AULIN og udvidedes til ogsaa at drive Handel med Konfektion etc. Grossererborgerkab 1930.

Adr.: Frederiksborggade 34, Kbhvn. K.

**Axel**, Prins til Danmark, Kontreadmiral, Direktør i A/S Det Østasiatiske Kompagni; f. 12. Aug. 1888 i Kbhvn.; S. af Prins Valdemar, Prins til Danmark; g. 22. Maj 1919 m. Prinsesse Margaretha. Sekondløjtnant i Søværnet 1908; Premierløjtnant 1909; Kaptajn 1919; Orlogskaptajn 1922; Kommandørkaptajn 1931; Kommandør 1935; Kontreadmiral 1939; indtraadt i A/S Det Østasiatiske Kompagnis Tjeneste 1921; Direktør i Selskabet 1934. Medl. af Best. for Det Østasiatiske Kompagni fra 1927, Form. 1938; Præsident for Kgl. Dansk Automobil Klub 1920—38, derefter Æresformand for samme; Den internationale olympiske Komité's Repræsentant i Danmark fra 1932; Protektor for Astronomisk Selskab; Medl. af Best. for United Baltic Corporation, London fra 1938; Medl. af Fragnævnet. RE., D.M., Gb.E.T., M.M. 8. Apr. 1818—1918, HHT., B.L.1., Gr.Fr.1., I.M.&L.1., I.Jsk.M.1&2., J.O.S.1. m. Pavlonia; M.Gr.1., N.L.1., N.St.O.1., Po.P.R.1., Pr.S.Ø., Pr.R.Ø.1., Stb.V.1., S.Kr.M., S.M., S.Sph., Sv.G.V.J.T., Sv.S.J.M., T.O.1\*.

Adr.: Holbergsgade 2, Kbhvn. K.



**Axelsen, Jensenius**, Fabrikant; f. 4. Maj 1902 i Albæk Sogn; S. af Landmand Chr. Axelsen; g. 22. Sept. 1932 m. Anna Marie Hansen. Udd. ved Landbruget; Ophold i Canada 1921—31. Fabrikantborgerkab 1934. Indehaver af Firmaet Glasbøjeriet Skjold.

Adr.: Thorsgade 54-56, Kbhvn. N.

**Axelsen, Peter**, Direktør; f. 19. Aug. 1873 i Lundforlund; S. af Smed Chr. Th. Axelsen; g. m. Marie Worsøe-Christophersen. Handelsudd. i Slagelse; Formand og adm. Direktør for A/S Den danske Margarinefabrik, Slagelse, fra 1907. Form. for Nævninge-Grundlisten for Slagelse og Omegn fra 1918 og for Slagelse Børneasyl. R., DM. p. p.

Adr.: Slagelse.

**Baagøe, Ejnar**, Købmand; f. 24. April 1873 i Svendborg; S. af Distriktslæge Angelo Petersen; g. 25. Aug. 1903 m. Harriet Bønnelycke. Eneindehaver af Fa. L. J. Baagøe fra 1928.

Adr.: Svendborg.



**Bach, Ewald**, Grosserer, Vinhandler; f. 18. Feb. 1898 i Kbhvn.; S. af Generalkonsul Kirstein Bach; g. 21. Juni 1928 m. Dodo Dahl. Realeks. Gl. Hellerup Gymnasium 1914; alm. Handelsudd. i Korsør 1914—15; udd. Vinhandler i Fa. Joh. Fr. Schalburg 1915; desuden Spanien og Frankrig 1920—21; Grosserer- og Vinhandlerborgerkab 1923; Prokurist i Fa. Joh. Fr. Schalburg; Medindehaver 1930. Eneindehaver af Fa. Joh. Fr. Schalburg (Vin en gros — detail — Import) 1938.

Adr.: Stormgade 8, Kbhvn. K.

**Bach, Holger**, Direktør; f. 28. Feb. 1896 i Randers; S. af Skomager og Lotterikollektor Christen Bach; g. 17. Maj 1920 m. Julie Marie Elisabeth Borup. Udd. som Maskinarbejder; Sekretær i Ejendomsselsk. Jylland, Randers, 1917—33; Form. for samme 1931; Direktør for Slots Bio 1936. Medl. af Byrådet fra 1937.

Adr.: Østergade 2, Randers.



**Bach, Johannes**, Blikkenslagermester, Brandinspektør; f. 13. Dec. 1874 i Kolding; S. af Postkontrahent Johannes Bach; g. 23. Marts 1898 m. Kathrine Jensen. Lært som Blikkenslager i

Esbjerg 1889—1893; Forretning i Kolding 5. Maj 1898. Form. for Kolding Haandværker- og Industriforening og for Teknisk Skole. Brandinspektør. Adr.: Laasbygade 24, Kolding.

**Bach, Knud**, Gaardejer; f. 26. Sept. 1871 paa Røngegaard; S. af Gaardejer Jens Nielsen Bach; g. 4. Aug. 1903 m. Martha Petrea Pedersen. Møllerup Højskole og Grejsdalens Landbrugsskole; bestyrede Fædrengaarden fra 21 Aars Alderen, overtog denne efter 6 Aars Forløb. Tidligere Sogneraadsmødt.; tidl. Medl. af Best. for Randers Amtshusholdningsselskab, for Ulstrup Brugsforening og for Bjerringbro Andels Svineslagteri; tidl. Form. for Langaa og Omegns Landboforening og for Randers Amts Mejeriforening; Form. for Statens Tilsyn med Svineavlscentre i Randers og Viborg Amter; Form. for Frivillige Bevogningsskorpser; Medl. af Best. for A/S Banken for Randers og Omegn og for Wistofts Brandkasse i Aarhus; Form. for Landbrugernes Sammenslutning.

Adr.: Røngegaard pr. Ulstrup.

**Bach-Nielsen, A.**, Overretssagfører; f. 25. Marts 1878 i Kbhvn.; S. af fh. Koffardikaptajn Hans Nielsen. Student Gammelholms Skole 1896; cand. jur. 1902; Overretssagfører 1905. Medl. af Best. for A/S Reinholdt W. Jorck, A/S Justa, Ejendoms-A/S. Rosenberg, Ejendoms-A/S. Vesta, A/S Dansk Bandageindustri og A/S Maglekilde og Frederiksberg Brøndanstalt; Form. for Best. for I/S Søsum Teglværk og A/S Hansa Modeimport. Bestyrer af Enkefru A. Gerbers Legat.

Adr.: Gl. Strand 40, Kbhvn. K.



**Bach, Søren Sørensen**, Købmand; f. 28. Okt. 1901 i Løsning; S. af Slagtermester Hans Bach. Udd. i Kolonial- og Materialbranchen i Aarhus; Eksamen fra Jysk Handelshøjskole. I 8 Aar egen Kolonialforretning.

Adr.: Skolegade 10, Odder.

**Bach, Willy**, Grosserer; f. 25. Marts 1901 i Kbhvn.; S. af Direktør Georg A. Bach; g. 21. Maj 1939 m. Lili Johannsen. Udd. ved Handel (C. & G.), derefter ans. i Handelshuset A. C. Illum A/S, senere Repr. for danske Agenturfirmaet. 1928 begyndt med udenl. Agentur samt en gros Lager i Knapper, Spænder og Korsetartikler; 1940 tillige optaget Fabr. af Vatskuldre. Eneindehaver af Firmaet Willy Bach.

Adr.: Madvigs Allé 9, Kbhvn. V.

**v. Bach-Zelewski, Preben Martin**, Baron, Fabrikant; f. 12. Sept. 1918 i Kbhvn.; S. af Direktør, Baron Leo Martin v. Bach-Zelewski. Udd. Laasesmed 1935—39; Medindehaver af Firmaet »Sesam« fra 1941 (første Firma indenfor Laaseoplukning i Danmark, som er anerkendt af Politiet, Falck og Zonen samt lignende Institutioner). Sekretær i Frederiksberg Motorklub 1941—42 og dennes Sportsudvalg fra 1941.

Adr.: Koldinggade 14, Kbhvn. Ø.

**Bache, D. G. M.**, Overretssagfører; f. 6. Sept. 1880 paa St. Thomas; S. af Professor O. F. Bache; g. 1° 10. April 1908 m. Ellen Fenger, død 1928, 2° 9. April 1937 m. Frederikke Aachmann-Hansen. Student Herlufsholm 1898; cand. jur. 1904; Overretssagfører 1908, offentlige Sager 1916; Medhjælper for Statsadvokaterne ved Østre Landsret 1919—32. Medl. af Best. for Sagførersamfundets 1. Kreds 1926—32 og af Sagførerrådet 1933—37; Medl. af Best. for A/S Kbhvns. Pakkeseffabrik, A/S Det danske Medicinal- & Kemikalie-Kompagni, A/S Sagførernes Auktioner og Understøttelsesfonden af 1924.

Adr.: Sortedamsdøsseringen 63 B, Kbhvn. Ø.

**Bache, Henrik**, Højesteretssagfører; f. 8. Feb. 1902 i Kbhvn.; S. af Højesteretssagfører N. H. Bache; g. 3. Nov. 1928 m. Karen Linde. Student Frederiksberg 1918; cand. jur. 1924; Dommerfuldmægtig Silkeborg 1924—25; Sagførerkontor i London 1925—26; Sagførerbestalling 1928; Landsretssagf. 1930; Højesteretssagf. 1940; Forretningsfører for Forsikringsakts. Heimdal fra 1937. Bestyrelsesform. for Dansk Driftstabsforsikrings A/S og for W. Langreuters Eftf. A/S; Medl. af Best. for Dansk Tyveriforsikrings Forening.

Adr.: Stormgade 12, Kbhvn. K.

**Bache, N. H.**, Højesteretssagfører; f. 7. Juni 1869 i Kbhvn.; S. af Maleren, Professor Otto Bache; g. 16. Juli 1898 m. Elisabeth Bramsen. Student 1887; cand. jur. 1893; Overretssagfører 1896; Højesteretssagfører 1907. Æresmedlem af Forsikringsforeningen.

Adr.: Slotsholmsgade 16, Kbhvn. K.



**Bachrach, Herbert David**, Grosserer; f. 27. Dec. 1909 i Hamborg; S. af Grosserer Hermann Bachrach; g. 5. Aug. 1934 m. Sara Sterling. Realeksamen i Hamborg 1925. Udd. i Hude- og Skindbranchen hos A. I. Hollander, Altona 1925—31; ansat hos Christian L. Christensen, Huder og Skind, 1931—38; selvstændig Grosserer virksomhed 1938. Grossererborgerkab 1937. Har haft Agentur for A/B Transatlantiska Hudimport



ten 1938—39. Huder, Skind og Pelsvarer en gros. Import og Eksport.

Adr.: Vendersgade 26, Kbhvn. K.

**Back Sørensen, Rahbek**, Fabrikant; f. 29. Marts 1914 i Sorring; S. af Hdlsmd. Niels Michael Sørensen; g. 27. Sept. 1935 m. Karen Sørensen. Udd. som Bager. Fabrikantborgerskab 1939. Eneindehaver af Firmaet Back-Sørensen, Fabr. af Kaffe, The-Erst. etc.

Adr.: Tordenskjoldsgade 28, Kbhvn. K.

**Bagge, Frederik Vilhelm**, Grosserer; f. 12. Jan. 1899 i Kbhvn.; S. af fhv. Vaskeriejer, Pensionist I. C. Bagge; g. 6. Maj 1922 m. Poula Amalie Christoffersen. Udd. ved Handel (Isenkram); senere beskæftiget i Margarinebranchen som Repræsentant i ca. 20 Aar for Firmaet Steensen i Vejle og derefter »Alfa«, Vejen. Grossererborgerskab 1941. Eneindehaver af Firmaet F. V. Bagge, Biscuit, Ost & Marmelade en gros.

Adr.: Aagade 90, Kbhvn.



**Bagner, Harding Hyldahl**, Bankbestyrer; f. 15. Maj 1906 i Holbæk; S. af Overportør N. P. Bagner; g. 2. Sept. 1934 m. Else Lauritzen. Real-eksamen. 1922—25 ansat i Banken for Holbæk og Omegn; 1925—28 Ophold i Argentina; 1929—31 ansat i Horsens Privatbank; 1931—35 i Andelsbanken, Grenaa; 1935—38 Fuldmægtig i Andelsbanken, Randers; fra 1938 Bankbestyrer i Andelsbanken, Rudkøbing.

Adr.: Brogade 5, Rudkøbing.



**Bahnert, Viggo Johannes Skjoldborg**, Grosserer, Direktør; f. 13. Juli 1892 i Kbhvn.; g. 4. Juli 1918 m. Bodil Marie Larsen. Udl. i Manufakturbranchen i Herning 1906—10; ansat i forskellige Firmaer indenfor Manufakturbranchen i Jylland og Rejsende for københavnske en gros Firmaer. Grossererborgerskab 1930. Grossererfirma med

Repræsentation af udenlandske Fabriker for Danmark og Sverige med Artikler for Trikotageindustrien. Firmaet omdannet til Aktieselskab 1941.

Adr.: Aaboulevard 50, Kbhvn. N.



**Bak, Chr. Jacobsen**, Direktør; f. 16. April 1877 i Lild pr. Bakgaard; S. af Gaardejer Jacob Bak; g. 18. April 1902 m. Andrea Laurence Andersen. Udd. som Købmand i bl. Handel og paa Handelsskole i Aalborg; ansat som Leder af Viby Træskofabrik, Jyll., i 1901; nu Direktør i A/S De forenede Træskofabriker. Form. i Træindustriens Fabrikantforening for Øerne samt i flere Bestyrelser.

Adr.: Hemmingsensallé 13, Hell.

**Bak, Krej Jensen**, Proprietær; f. 6. Juni 1869 i Udbyneder; S. af Gaardejer J. Bak; g. 18. Juni 1903 m. Marie Jensen. Møllerup Højskole 1888—89; Malling Landbrugsskole 1894—95; Studierejse i Tyskland og Holland 1902; Landbrugskandidat 1898; Lærer ved Malling Landbrugsskole fra 1898, Forstander for samme 1902—10; Ejer af Starupgaard 1902—18 og af Fauergaard ved Odder 1918—23; Ejer af Snærdildgaard fra 1927. Konsulent for Aarhuskredsens Fællesledelse af Kvægavls- og Kontrolforeningen 1902—13, Form. for sammes Fællesledelse 1913—25; Medl. af Statsdyrskuekommissionen for Aarhus og Skanderborg Amter samt Samsø 1909—25; Medl. af Det kgl. danske Landhusholdnings-selskabs Bestyrelsesraad; Form. for Hads Herreds Landboforening, for Hads Herreds Hestavlforening og for Tilsynsraadet for Hads Herreds Spare- og Laanekasse fra 1938.

Adr.: Snærdildgaard pr. Odder.

**Bak, Kristian**, Overingeniør, cand. polyt.; f. 20. Maj 1892 i Udbyneder pr. Havndal; S. af Gaardejer Jens Bak; g. 5. Maj 1928 m. Karen Møller. Cand. polyt. 1917; Ass. ved Polyteknisk Lærestalts Maskinlaboratorium 1917—18; Ingeniør ved Kbhvn.s Belysningsvæsen 1918—19; Ass. ved Massachusetts Institute of Technology og Yale University 1919—20; Ingeniør-Ass., senere tekn. Ingeniør hos The Detroit Edison Co., Detroit, Mich. 1920—25; Økonomingeniør ved Kbhvn.s Belysningsvæsen 1926—28; Direktør for A/S Aarhus Mørtel Co., Aarhus, 1928—30; projekterende Ingeniør for Kbhvn.s Belysningsvæsen 1930; Driftsbest. for H. C. Ørsted Værket 1933; Overingeniør for Kbhvn.s kommunale Elektricitetværker 1940. Medl. af Best. for Maskingeniørgruppen i Dansk Ingeniørforening 1926—28, 1931

—34 og 1936—42; Medl. af Akademiet for de tekniske Videnskaber fra 1937 og Form. for detes maskintekniske Gruppe fra 1940.

Adr.: C. F. Richs Vej 23, Kbhvn. F.

**Balk-Møller, Knud**, Fabrikant; f. 4. Dec. 1890 i Aarhus; S. af Grosserer Emanuel Møller; g. 24. Maj 1918 m. Edith Meyer. Præliminæreks. 1906; udd. Landmand (Landvæsenselev) 1906—10; Handelsskole i Aarhus; Malmø 1912—13; ansat i Firmaet A. Baess & Komp. 1913; Prokurist 1915; Medindehaver af Firmaet A. Baess & Komp. 1917.

Adr.: Ndr. Frihavnsgade 24, Kbhvn. Ø.

**Balk-Møller, Sven-Aage**, Fabrikant; f. 20. Juli 1887 i Aarhus; S. af Grosserer Emanuel Møller; g. 29. Sept. 1921 m. Karen Christensen. Præliminæreksamen 1903; udd. Købmand (Manufakturhandel) 1903—06; Malmø 1906—08; Aarhus (Filial) 1908—12; Prokurist 1912; Medindehaver af Firmaet A. Baess & Komp. 1915. Form. for Sæbefabrikantforeningen af 1940; Medl. af Best. for Mineraloliebrancheforeningen 1930—32.

Adr.: Ndr. Frihavnsgade 24, Kbhvn. Ø.

**Balle, Niels**, Statskonsulent, Docent; f. 14. Dec. 1877 i Nebel; S. af Gaardejer H. C. Balle; g. 19. Aug. 1911 m. Emmy Johanne Melchior. Udlært som Maskinarb. 1898; 1. og 2. Del af Maskinisteks.; sejlet som Maskinmester; cand. polyt. 1910; Afdelingsing. ved Teknologisk Instituts Motorafdeling 1915; Statskonsulent i Kraftmaskiner og Installationer 1918; Docent i samme Fag ved Landbohøjskolen 1918. Medl. af Statens Redskabsudvalg 1920 og af Udv. for Afholdelse af Maskinkursus for Landmænd samt disse Kursus' Leder 1919. Medarb. ved Jordbrugs-Teknik, Landbrugets Ordbog m. fl.; redigeret Maskinbog for Landmænd og Motorbogen.

Adr.: St. Kjelds Gade 4, Kbhvn. Ø.

**Ballhausen, Carl**, Højesteretssagfører; f. 9. Juli 1893 i Korsør; S. af Apoteker C. A. Ballhausen; g. 11. Maj 1922 m. Marie Vibeke Stein. Student Sorø 1911; cand. jur. 1918; Landsretssagfører 1922; Højesteretssagfører 1932. Medl. af Best. for Den Holbergske Stiftelse Tersløsegaard, for Juristforbundet, for A/S J. S. Hess' Fabrikker, Vejle, for A/S J. S. Hess & Søn, Middelfart, for A/S Kbhvn.s Hattefabrik, for A/S Maritime Agency, for Chronos Handels-A/S, for A/S L. M. Ericsson, for A/S Ove Haugsted, for Monterossi's Bureau A/S samt for forsk. Handelsselsk.; Medl. af Repræsentantsk. for Det juridiske Fællesraad. Ty.Ø.2.

Adr.: Baunegaardsvej 20, Gjentofte.

**Balling, Hans Laurids Leth**, Bankdirektør; f. 28. Marts 1900 i Silkeborg; S. af Lærer P. L. Balling; g. 3. Juni 1926 m. Karen Truelsen. Assistent i Banken for Faxe og Omegn 1916, i Handels- og Landbrugsbanken, Silkeborg, 1917—19 og i Aarhus Privatbank 1919—26; Bestyrer i Aarhus Privatbanks Nørre Afd. 1926—31; Direktør i Banken for Hobro og Omegn fra 1931. Form. for Hobro Handelsstandsforening. Medl. af Hobro Byraad.

Adr.: Jernbanegade 46, Hobro.



**Balling, Niels**, Direktør; f. 16. Feb. 1905 i Silkeborg; S. af Skolebestyrer P. L. Balling; g. 7. Feb. 1931 m. Julia Hindenburg. Realeksamen; udlært i Kolonialbranchen; Handelsskoleeksamen; gennemgaaet Reklamebranchen paa de Ferslewske Blade; derefter hos Sylvester Hvid; startede eget Reklamebureau i 1932, som i 1935 gik op i Walther Thompson under Navnet Lund og Balling.

Adr.: Vesterport, Kbhvn. V.

**Ballisager, Aksel**, Sparekassedirektør, Landvæsenkommisær; f. 8. Febr. 1874 i Aaes ved Horsens; S. af Gaardejer A. K. P. Ballisager; g. 27. Maj 1898 m. Marie Laursen. Sognefoged og Lægdsmand i Væhr Sogn fra 1912; Medl. af Best. for Horsens Landbrugsforening 1912—37, Form. 1915—37; Medl. af Best. for Foreningen af Jydske Landboforeninger og for De samvirkende danske Landboforeninger 1917—37; i Direktionen for Landhosparekassen i Horsens fra 1922, Form. fra 1936, adm. Direktør fra 1938. R.

Adr.: Stensballe pr. Horsens.

**Balthazar-Christensen Eggert**, Direktør; f. 28. Jan. 1885 i Kbhvn.; S. af Tømrermester Anton Christensen; g. 6. Jan. 1911 m. Edith Sieh. Student 1903; cand. jur. 1909; Overretssagfører 1912; Direktør for det kgl. Klasselotteri 1936. R.

Adr.: Duevej 37, Kbhvn. F.

**Bang, Aage Chr.**, Direktør, Hof-Buntmager; f. 15. Nov. 1891 i Kbhvn.; S. af Hof-Buntmager Oscar Bang; g. 22. Maj 1939 m. Vibeke Bast. 3 Aar i Sibirien, London og Leipzig. Indehaver af F. A. C. Bang fra 1923.

Adr.: Østergade 27, Kbhvn. K.



**Bang, Christian Hjelm**, Grosserer, Direktør; f. 14. Maj 1889 i Kbhvn.; S. af Overretssagfører Axel Bang; g. 20. Sept. 1919 m. Gunvor Stensrud.

Udd. hos Fa. P. S. Winchell Bøttern & Co., Nakskov, 1905—08; i Tyskland og England 1908—13; indehaver af Fa. Stechmann, Bang & Faber, Hamburg, 1913—14; Prokurist i Vacuum Oil, Kbhvn., 1916—17; Direktør for A/S Leif 1917—22; fra 1922 eget Firma i Kbhvn. Direktør i og Medl. af Best. for A/S Sandviken; Medl. af Best. for A/B A. Svensson & Co., Malmø, og for Dansk Frø- og Siloselskab; Formand for Foreningen af Repræsentanter for udenlandske Firmaer; Medlem af Grosserer-Societets Repræsentantskab 1938—39, af Grosserer-Societets Komité fra 1939; Medlem af Bestyrelsen for A/S Søvang fra 1942 og af Repræsentantskabet for A/S Pensionsforsikringsanstalten fra 1942.

Adr.: Vesterbrogade 10, Kbhvn. V.

**Bang, Herman**, Prokurist; f. 1. Febr. 1903 i Kbhvn.; S. af Gaardejer H. Bang; g. 1. Nov. 1929 m. Nanna Engelbrecht Pedersen. Alsidig merkantil Udd.; Prokurist paa Dansk Lynlaas Fabrik fra 1939.

Adr.: Finsensvej 32, Kbhvn. F.



**Bang, Oskar**, Planteskolecjer; f. 5. Maj 1892 i Nykøbing Mors; S. af Sparekassedirektør Frd. Bang; g. 12. Marts 1925 m. Esther Erica Christensen. Præliminærsam.; Udd. ved Planteskoler i Ind- og Udland; Elev paa Havebrugshøjskolen »Vilvordex; et kortere Studieophold paa Landbohøjskolen. Form. for Morsø Turistforening siden 1929, for Garderforeningen paa Morsø siden 1920, for de samvirkende Soldaterforeninger paa Mors, for dansk Frugtavl's Morskreds og for Morsø's naturfredede Nationalpark »Hanklit«. Medl. af Turistforeningernes Limfjordsudvalg. Medl. af Best. for De samvirkende jyske Turistforeninger, af Dansk Planteskolejerforening og Plantningsselskabet »Legind Bjerge«. R.

Adr.: Nykøbing Mors.

**Bang, Otto**, Højesteretssagfører; f. 8. Juni 1883 i Kbhvn.; S. af Overretssagfører Axel Bang; g. 1922 m. Helga Christensen. Student Gammelholm 1901; cand. jur. 1907; Overretssagfører i Kbhvn. 1909; Højesteretssagfører 1922; tillige Medhjælper for Statsadvokaterne for Østre Landsretskreds 1919—33. Form. i Best. for A/S M. J. Ballin's Sønner's og Hertz' Garverier og Skotøjsfabrikker, A/S Silvan, A/S Snedkermetrenes Træ- og Finérskæreri, A/S Philip W. Heyman og Bestyrelsesraadet for Ritzaus Bu-

reau; Medl. af Tilsynsraadet for Grundejernes Hypothekforening; Medl. af Best. for A/S Roseneborg Brøndanstalt, Ejendomsaktieselskaberne Tylvten og Borgerbo m. fl., A/S Ferrosan, A/S Silkeborg Bad, A/S Henriques & Løvengreen og A/S C. L. Seifert; korresp. Medl. af Institut internationalt (Haag) fra 1920. R.

Adr.: Bernstorffsvej 30, Hellerup.

**Bang, Paul**, Sølvsmed; f. 19. Aug. 1911 i Kbhvn.; S. af Grosserer Holger Bang; g. 26. Jan. 1936 m. Kamma Parthen. Udl. Sølvsmed hos Fa. Grann og Laglye; Svendebrev og Sølvmedaille 1933; etableret egen Sølvsmiede 1935 og siden drevet denne Virksomhed selvstændigt.

Adr.: Gl. Kongevej 142, Kbhvn. V.

**Bang, Peter**, Direktør; f. 14. Marts 1900 i Kbhvn.; S. af Prokurist C. C. Bang; g. 25. Jan. 1939 m. Kirsten Retlev. Uddannet ved A/S Siemens, Kbhvn., derefter Aarhus Elektroteknikum. Grundlagde i 1925 sammen med Direktør S. Olufsen A/S Bang & Olufsen paa Qvistrup, i 1928 flyttedes Virksomheden til sin nuværende Plads.

Adr.: Bang & Olufsen A/S, Struer.

**Bang, Poul**, Grosserer; f. 7. Juli 1896 i Aalborg; S. af Handelsrejsende Carl Bang; g. 12. Maj 1926 m. Lucie Eugenia Birzul. Lært Handelen i Købmand I. Nielsen Dinesens blandede Landforretning 1914—17; 1919—21 Vin en gros Firmaet P. Weile & Søn, Aalborg. Etablerede Forretning m. Bygningsartikler 1923. Overtog 1932 Firmaet Vangs Tegl- & Kalkværker, Aalborg. Medej af A/S Visborg Teglværk, Hadsund. Form. for Sportsrideklubben i Aalborg fra 1933. I Bestyrelsen og Forretningsudvalget for »Det konservative Folkeparti«, Aalborg Afdeling. Medlem af Aalborg Skatteraad og af Aalborg Byraad fra 1941.

Adr.: Østerbro 62, Aalborg.



**Bang-Sørensen, Michael**, Maler; f. 25. Juni 1884 i Randers; S. af Pakmester J. Sørensen; g. 22. April 1910 m. Martha Bang-Sørensen. Elev paa Kunstakademiet 1904—07; Assistent hos Carl Lund; Teatermaler ved Scala 1919—29, ved Dagmarteatret 1919—37; udstillede første Gang 1908.

Adr.: Blomstervænget 49, Lyngby.

**Bang, Ulf**, Grosserer; f. 18. Maj 1905 i Aarhus; S. af Læge Oscar Bang; g. 12. Maj 1934 m. Grethe Nielsen. Udd. paa Handelsskole i Frank-



rig; Ass. i Handelsbanken; C. Olesen; Prokurist hos Gregers Winkel. Grossererborgerskab 1931. Direktør for A/S Winkler & Bang.  
Adr.: Studiestræde 39, Kbhvn. K.



**Bangsdal, Hansa**, Frue, Grosserer; f. 17. Marts 1897 paa Frederiksberg; D. af Bagermester Hans Kolte; g. 20. Maj 1917 m. Ingeniør Carl Bangsdal. Handelsudd. Grossererborgerskab 1938. Selvstændig Virksomhed fra 1933.  
Adr.: Jagtvej 79, Kbhvn. N.

**Bank, Jens Chr.**, Fabrikant; f. 11. Sept. 1911 i Lønborg; S. af Gaardejer Jørgen Bank; g. 14. April 1938 m. Elly Larsen. Udd. ved Gartneri. Fabrikantborgerskab 1942. Medindehaver af Firmaet J. C. Bank & Co. Fabr. af Pelsartikler.  
Adr.: Rosenørnsallé 44, Kbhvn. V.

**Barding, Carl Valdemar**, adm. Direktør; f. 1. Dec. 1884 i Kbhvn; S. af Farver Johannes Barding; g. 7. Nov. 1909 m. Henriette Thorup. Udd. Farver i Faderens Virksomhed 1898—1902; Oph. v. Farverier i Tyskland og Schweiz 1902—06; indtr. i Faderens Virksomhed, der 1909 blev omdannet til Johs. Barding A/S; Direktør fra 1909. Form. i Best. for Johs. Barding A/S. R.  
Adr.: Raadmandsgade 11, Kbhvn. N.

**Barfod, Axel**, Grosserer; f. 14. Aug. 1898 i Randers; S. af Kreaturkommissionær Moses Nathansen; g. 12. Okt. 1940 m. Ebba Kure. Udl. i Isenkrambranchen hos Frederik Carstens, Randers, og derefter Kommis i 4 Aar; 1920—40 Repræsentant i Isenkram og Legetøj; selvstændig fra 1940; repræsenterer udenlandske Huse her i Danmark. (Isenkram og Legetøj.) Gros-



sererborgerskab 1940. Medl. af Foreningen af danske Handelsrejsende af 1866.

Adr.: Ejderstedgade 14, Kbhvn. V.

**Barfoed, Harald**, Apoteker; f. 31. Aug. 1878 i Kjellerup; S. af Læge Thomas Barfoed; g. 4. Maj 1912 m. Dagmar Gransøe. Cand. pharm. 1900; Provisor i Horsens Svaneapotek 1900—01, i Det kgl. Militær- og Vaisenhusapotek i Kbhvn. 1902—05, i Schweiz 1905—07, alter i Det kgl. Militær- og Vaisenhusapotek fra 1907—22; Konsulent v. Sundhedsstyrelsens Apotekerraad 1909—22; Indehaver af Delfin Apoteket i Kbhvn., Nørre Farimagsgade 63, fra 1922. Medl. af Farmaceutforenings Best. 1908—09; Medl. af Repræsentantskabet i det pharmaceutiske Understøttelsesselskab 1910—22; Medstifter af Danmarks Farmaceutiske Selskab og Bestyrelsesmedl. (Sekretær) i Selskabet 1912—17, Næstform. 1932—37, derefter Æresmedl.; Eksaminator ved pharmaceutisk Medhjælpereks. 1922—35; Censor fra 1935; Næstform. i Best. for Danmarks Apotekerforening 1922—26; Form. for Københavns Apotekerforening 1924—26; Form. for Danmarks Apotekerforening 1926—30; Dommersuppleant i Den faglige Voldgiftsret 1930, Dommer 1938; Sagkyndig ved Retslægeraadet 1935; Korresponderende Medl. af Finlands Apotekerforening og af Norsk Farmasøitisk Selskab; Stifter af Danmarks Farmaceutiske Selskabs Guldmedalje. R., DM., S.N.3.

Adr.: Svanemøllevej 73, Hellerup.



**Barfoed, Helge Ove**, Grosserer; f. 12. Marts 1914 i Hellerup; S. af Grosserer Olaf Jacob Barfoed; g. 27. Okt. 1939 m. Agnete F. Grundtvig Rasmussen. Afgangsprøve ved Købmandsskolen 1933; udd. hos Isenkrammer Ferd. H. Lørup & Søn 1930—34; Centralforeningens Fagkursus i Isenkram 1934; ansat i Fa. Carl F. Petersen 1934—38; Volontør hos W. Brauchmann & Rahmede

Lüdenscheid 1938 samt gennemgaaet og besøgt tyske Fabrikker i Wuppertal, Thüringen m. m. i et Aar (1938); Volontør hos Firma F. E. Lindström A/B, Eskilstuna, Foraaret 1939. Grossererborgerskab 1939. Indtraadt i Fa. Olaf Barfoed 1939 og samme Aar overtaget denne Virksomhed. Medl. af Foreningen af Repræsentanter for udenlandske Firmaer.

Adr.: Gothersgade 151, Kbhvn. K.



**Barkhuus, Carl Henrik**, Grosserer; f. 28. Feb. 1873 i Kalundborg; S. af Barbermester Anders J. Barkhuus; g. 1905 m. Alma Langkilde. Udl. i Manufakturbranchen i Kbhvn.; Afdelingschef hos A/S C. Olesen; derefter berejst Danmark, Norge, Sverrig, England og Rusland; startet nuværende Forretning 1916.

Adr.: Studiestræde 21, Kbhvn. K.

**Barkhuus, Wilhelm Ferdinand Nielsen**, Direktør, Ingeniør, cand. polyt.; f. 19. Okt. 1870 i Kalundborg; S. af Barber Jørgen Barkhuus; g. 4. April 1906 m. Asta Svendsen. Student 1889; cand. polyt. 1895; 1895—1914 forskell. Stillinger i Ind- og Udlandet; 1913 ansat hos A/S Titan; 1923 Underdirektør; 1937 Direktør.

Adr.: Prinsesse Maries Allé 3, Kbhvn. V.

**Barner Rasmussen, Johannes**, Forstander for Det tekniske Selskabs Skoler i Kbhvn.; f. 21. Dec. 1891; S. af fh. Forstander for Odense tekniske Skole, Overlærer M. Rasmussen; g. m. Valborg Gudmundsson. Student Odense 1909; Ass.

Finansministeriet 1913, Sekretær 1919; Chef for Bogholderkontoret under Grønlands Styrelse 1925—28; Lærer ved Det tekniske Selskabs Skoler fra 1918; Forstander for Taastrup tekniske Skole 1920—28; Forstander for Det tekniske Selskabs Skoler i Kbhvn. fra 1928. Medl. af Skoleraadet for den tekniske Undervisning; Næstform. i Best. for Teknisk Skoleforening; Medl. af Best. for Dansk Studiefond og for Arbejdsteknisk Skole; Red. af Teknisk Skoletidende. R., Fi.H.R.3<sup>1</sup>, S.N.3.

Adr.: Prinsesse Charlottes Gade 38, Kbhvn. N.

**Barsoe, Kai Svanholm**, Grosserer og Fabrikant; f. 18. Juli 1896 i Oslo; g. 17. April 1923 m. Else Dan. Udd. ved Handel i Sønderborg. Grossererborgerskab 1922; Fabrikantborgerskab 1932. Eneindehaver af 1) Firmaet Chr. Barsoe og 2) Rex Laase- og Metalvarefabrik. Sektionsformand i Foreningen af udenl. Repr.

Adr.: Hambrogsgade 23, Kbhvn. V.



**Basedow, Willy Dahl**, Direktør; f. 4. Nov. 1893 i Kbhvn.; S. af Rentier Carl Basedow; g. 15. Sept. 1918 m. Johanne Petersen. Realeksamen 1909; udd. ved Kolonial en gros (Ferd. Fogs Eftf., Kbhvn.) 1909—13; Prokurist 1919—30; Prokurist i Firm. C. Stau & Co. 1930; Direktør for samme Firma 1940; Direktør for Konserverfabriken »Danica«, Slagelse, fra 1940.

Adr.: Kronprinsessegade 14, Kbhvn. K.

**Basse, Niels**, Afdelingsleder i Det danske Hedeselskab; f. 7. Nov. 1888 i Blegind ved Aarhus; S. af Gaardejer M. M. N. Basse; g. 7. Nov. 1917 m. Sigrd Schram. Landbrugskandidat 1910; ansat ved Statens Forsøgsvirksomhed i Lyngby 1910; i Det danske Hedeselskab fra 1910, Distriktsbestyrer 1916, Afdelingsleder for Mose- og Engafdelingen fra 1918; Landvæsenskommissær 1925; Leder af Selskabet Hedebrugets faglige Virksomhed fra 1932; Direktør for A/S Jydsk Landvinding fra 1937; Medl. af Statens Landvindingsudvalg fra 1940. Medl. af Best. for Viborg Amts landøkonomiske Forening fra 1918, af Best. og Forretningsudvalget for Selskabet Hedebruget fra 1932, af Best. for Institutionen Arnborg Hedegaard og af Best. for A/S Asmildkloster Landbrugsskole. R.

Adr.: Villa Tatol, Viborg.

**Baun, Harald**, Kontorbestyrer; f. 6. April 1873 i Højbjerg pr. Helsing; S. af Gaardejer Jens Nielsen; g. 26. Juli 1904 m. Signe Nielsen, død 1919. Landmand og Købmand; Landbrugsskole 1891; Gaardejer 1903—1935; 1917 Sparekassebestyrer for Bondestandens Sparekasse, Helsing Afd.

Adr.: Højbjerg pr. Helsing.



**Baunsgaard, Lauritz Georg Albert**, Forretningsfører; f. 8. Feb. 1902 i Slagelse; S. af Handelsrejsende Jens Baunsgaard; g. 29. Marts 1930 m. Ethel Hansine Helstrand. Handelsmedhj., Handelseks. Forretningsfører for Handels- og

Kontormedhjælperforeningen i Aarhus 1938; titl. Næstform. for Handels- og Kontormedhjælperforeningen i Kbhvn.; titl. Medl. af Hovedbest. for Dansk Handels- og Kontormedhjælper-Forbund; Medl. af Lukkelovskommissionen af 1938 og Fællesudvalget for Butikslærlinge.

Adr.: Aarhus.

**Baunsgaard, P.**, Fabrikant; f. 25. Aug. 1874 i Oddense; S. af fh. Proprietær Chr. Baunsgaard; g. 25. April 1907 m. Marie Bach. Etableret i Struer 1901, tillige i Holstebro 1909, Indehaver af nuværende Firma P. Baunsgaard fra 1911. Medl. af Hovedbest. for Dansk Principalforening; Medl. af Best. for Aarhus Konservative Vælgerforening 1918—34 og i 6 Aar Form. i Vælgerforeningens søndre Kreds; Medl. af Aarhus Ligningskommission 1919—25; Medl. af Aarhus Byraad 1925—29.

Adr.: Molsgade 2, Aarhus.

**Bay, Oluf**, Overretssagfører; f. 27. Okt. 1877 i Nakskov; S. af Dampmøller A. V. Bay; g. 16. Febr. 1911 m. Sophie Magdalene. Student Borgerdydskolen paa Chrsthavn 1895; cand. jur. 1901; Overretssagfører i Kbhvn. 1904. Form. i Best. for A/S Kbhvn.s Asfaltkompagni, for A/S Baltisk Lloyd og for A/S Galochekompagniet; Medl. af Best. for A/S Ejendomsselskabet Ørstedhus og for A/S Nordisk Cyklefabrik; Medl. af Administrationen for det Skeelske Fideikommis.

Adr.: Amalievej 13, Kbhvn. V.



**Bayer, Knud Ove**, Salgsleder; f. 18. Maj 1907 i Aarhus; S. af Læge Knud Ove Bayer; g. 30. Maj 1936 m. Karen Trap Hillers. Realist fra Aarhus Katedralskole 1923; udlært i Handelsbranchen; Handelsskoleeks. Aarhus 1925. Repræsentant i A/S Fisker & Nielsen, Kbhvn., 1. April 1930; Salgsleder for Lolland-Falster fra 1. Jan. 1932.

Adr.: Nørrevang 27, Kraghave, Nykøbing F.

**Bech, August**, Forpagter; f. 16. Aug. 1879 i Engelsholm pr. Vejle; S. af Kammerherre, Hofjægerm. Carl A. R. Bech; g. 19. Okt. 1906 m. Thora Margrete Reisz. Fredericia Latin-Real-skole; Landbrugsskole; Landbrugskand. 1902; Till.-Eksamen i Planteavl 1904; overtog Elkjærholm, Kolding, 1906—1914; overtog Vallø Hovedgaard 1. April 1917; desuden overt. Fædrene-



hjemmet Engelsholm, Nørupholm; Medejer af Gjødding Mølle 1921—30. R.

Adr.: Vallø.

**Bech-Bruun, Helge**, Højesteretssagfører; f. 25. Okt. 1901 paa Frdberg; S. af Grosserer J. A. Bech-Bruun; g. Maj 1927 m. Inge Rigmor Bentzen-Bilkvist. Student Svanholm 1920; cand. jur. 1925; Landsretssagfører 1929; Højesteretssagfører 1941. Medl. af Best. for A/S Engelsk-Dansk Biscuit Fabrik, A/S Kampmann & Herskind, A/S L. M. Thurøe & Co.'s Eftf., A/S British Motors, A/S Ejendomsselskabet Ørstedhus og Fru Elisabeth Staus Rekreatiohshjem.

Adr.: Bellevuevej 3, Klampenborg.



**Bech, Christen**, Branddirektør; f. 30. Marts 1873 i Frøslev, Morsø; S. af Gaard- og Mejerier J. C. M. Bech; g. 29. Juli 1914 m. Ellen Meyer. Landbrug, Mejerivæsen; Kontrolassistent; Gaardejer; Bogholderikursus; Sprogkursus i Finland; Tysk og Fransk; besøgt Rusland og øvrige europæiske Lande samt Afrika. Branddirektør; Form. for »Forsikringsselsk. mod Stormskade« og for »Hagelskadeforsikr. foreningen Danmark«.

Adr.: Vestergade 19, Ringe.

**Bech, Holger**, Underdirektør; f. 2. Dec. 1891 i Helsingør; S. af Rektor, cand. mag. Herman Bæk. Student 1910; Underdirektør i Handelsbanken fra 1934. Form. for Studentersangforeningen 1930—34. R. p. p.

Adr.: Dr. Tværgade 16, Kbhvn. K.

**Bech, Johan Nielsen**, Grosserer; f. 22. Okt. 1874 i Aarhus; S. af Smed Niels Christian Bech; g. m. Christine Andersen. Udlært som Glarmester hos J. Chr. Withen, Aarhus. Grossererborgerskab. Næstform. i Foreningen af Arbejdsgivere for Planglasbearbejdning.

Adr.: Strømmen 19, Randers.

**Bech, Jørgen**, Direktør; f. 9. Juli 1880 paa Valbygaard ved Slagelse; S. af Hofjægermester J. P. Bech; g. 12. Sept. 1930 m. Margrethe Boeck. Student Sorø 1899; cand. mag. 1904; Ass. i Finansministeriet 1905, Fuldmægtig 1912; tilforordnet Laanekassen for de sønderjydske Landsdele 1920; adm. Direktør smstds. 1927. Medl. af Best. for det Jørgen Bech'ske Familiefideikommiss; Form. i Best. for A/S Kryolith-Mine- og Handels-Selskabet; Medl. af Best. for A/S Kryolith-selskabet Øresund. R.

Adr.: Amaliegade 4, Kbhvn. K.



**Bech Nielsen, E.**, Elektriker; f. 24. Feb. 1904 i Sulsted; S. af Smed Thomas Nielsen; g. 19. Marts 1926 m. Magda Nielsen. Installatøreksamen 1930. Kasserer i Elektrikerernes Forbund siden 1938; Medstifter af Arb. Radioklub i Aalborg og Nørresundby; Form. for samme i en Periode; Næstform. i Elektrikerernes Forbund siden 1935.

Adr.: Østerbro 48, Aalborg.

**Bech, Ole**, Grosserer; f. 23. Jan. 1907 i Aarhus; S. af Arkitekt N. S. Bech; g. 31. Jan. 1937 m. Paula Øjvind Hansen. Realeksamen fra Munkegades Mellem- og Realskole, Aarhus, 1921; lært Klædehandel i Aarhus; senere kontoruddannet og paabegyndt Forretning i Kbhvn. 1936, først under Navnet D. S. F. (Dansk Skrivemaskinetilbehørs Forretning); 1939 ændret Firmnavnet til Ole Bech, Import af Kontorartikler. Forhandler og Regne- og Skrivemaskiner. Grossererborgerskab 1939.

Adr.: Skindergade 36, Kbhvn. K.

**Bech, Peter**, Handeltsgartner; f. 20. Juli 1885 i Valby; S. af Gaardejer Ludv. Bech; g. 5. Nov. 1909 m. Mary Rasmussen. Præliminæreksamen 1901; Indehaver af Langstedgaard i Hvidovre. Form. for Alm. dansk Gartnerforening, Kbhvns. Kreds, for den tekniske Gartnerkonsultation og for Gartnerne's Foraarsudstillinger; Form. for Fællesudv. for Propaganda for Gartnerforen. og samv. Salgsforeninger. Ejer af Plantagen Baltica, Bakkebølle; Form. f. Erhvervsraad for Gartnere og Erhvervshavebrug. R. p. p.

Adr.: Kettevej, Hvidovre.

**Bech, Tage**, Speditør; f. 28. Juni 1916 i Kbhvn.; S. af Papigrosserer Niels Bech; g. 26. Marts 1938 m. Ruth Margott Pedersen. Realeksamen 1932 fra Schneekloth's Gymnasium;

Tysk Korrespondanceeksamen fra Weiss' Kursus 1934; Lille tysk Korrespondanceeksamen fra Købmandsskolen 1936; ansat hos Speditør J. V. Suhr 1932—40; egen Speditionsvirksomhed 1940. Adr.: Skt. Annæ Plads 10, Kbhvn. K.



**Beck, Holger**, Sparekassedirektør; f. 24. Jan. 1896 i Fredericia; S. af Gaardejer Martin Ankersen Beck; g. 8. Maj 1920 m. Anna Bohnsen. Udlært i Fa. Julius Mortensen, Skibs- og Varemægler, Fr.cia; overgik som Assist. i Landmandsbk. i Fr.cia 1914; efter 2 Aars Udd. i Kbhvn. ansat som Bogholder i Landmandsbk. i Fr.cia 1919; Direktør i Fr.cia Byes og Omegns Spare- og Laanekasse 1930. Form. for Fr.cia Stole- og Polstermøbelfabriks Bestyrelse og for »Dagmar-Asylet« i Fr.cia.

Adr.: Fredericia Byes og Omegns Spare- og Laanekasse.



**Beck, Johs.**, Ingeniør v. Vandbygningsvæsenet; f. 21. Sept. 1896 i Saksild pr. Odder; S. af Gaardejer Peder J. Beck; g. 14. Jan. 1927 m. Ingrid Kristine Dall Østergaard. Adgangseksamen til Polyt. Læreanstalt 1915; cand. polyt. 1920; ansat ved Vandbygningsvæsenet i Esbjerg 1920—22, i Sønderborg 1922—31, i Lemvig fra 1931. Beskæftiget ved Digearb. i Sønderjyll. og forsk. Arb. ved de sønderj. Havne samt ved Kystsikkeringer omkring Thyborøn Kanal.

Adr.: Bjergvej 6, Lemvig.

**Beck, Ove Christian**, Sejlmagermester; f. 26. Sept. 1887 i Rønne; S. af Skibsfører Ole Christian Beck; g. 29. Juni 1920 m. Johanne Kristine Belland. Udd. som Sejlmager hos Boldemann i Rønne 1901—05; til Søs (med Sejskibe) 1905—19; Styrmand fra 1916; Formand paa J. S. V. Weilbach's Sejlmagerafdeling 1919—33; etableret



egen Sejlmagervirksomhed 1933. Bisidder i Sejl-, Flag- og Kompasmagerlauget.

Adr.: Gl. Jernbanevej 32, Kbhvn. Valby.

**Becker, A. S.**, Grosserer; f. 28. Okt. 1912 i Nørre-Sundby; S. af Grosserer I. Becker; g. 16. Sept. 1939 m. Ellen Bartroff Dreier. Udd. i inden- og udenlandske Afd. af Fa. H. A. Hansen, Frihavnen.

Adr.: Strandgade 10, Kbhvn. K.

**Becker-Christensen, Gottfried**, Konsul, Grosserer; f. 3. Okt. 1874 i Odense; S. af Regimentsmusiker Th. Christensen; g. 22. Sept. 1903 m. Bertha Julie Sofie Brincker. Udd. hos Grosserer P. Baumgarten, Odense, i Vordingborg Trælastforretning og i Vejle Trælast- og Kulkompagni; etabl. egen Forretning, Vejle Kulimport og Trælasthandel, 1902; græsk Konsul fra 1908 og finsk Konsul fra 1921. Fi.H.R.3<sup>1</sup>; Fi.S.F.; Gr.G.I.5; Gr.Ph4.

Adr.: Vejle.

**Becker, Jørgen Børge**, Direktør; f. 4. Sept. 1909 i Kbhvn.; S. af Grosserer Johannes Becker. Handelsuddannelse; Fabrikant 1935; Direktør for A/S Beckers Klæberullefabrik.

Adr.: Sølvgade 38 A, Kbhvn. K.



**Becker, Otto Christian**, Fabrikant; f. 31. Dec. 1887 i Kbhvn.; S. af Guldmedemester Valdemar Becker; g. 20. Okt. 1920 m. Nina Skals-Nielsen. Ullært hos Engelhardt & Lohse i Kbhvn.; Op- hold i Udl. fra 1909—13, særlig beskæftiget i Damekonfektionsbranchen; startede 1913 egen Agentur og Importforr. i Damekonfektion og Damelinned; i 1928 egen Fabrik for Damelinned, Mærket »Mila Silkeundertøj«.

Adr.: Vimmelskaftet 47, Kbhvn. K.

**Beckmann, Norman Leroy Haaber**, Grosserer; f. 14. April 1906 paa St. Croix; S. af Sygehusinspekt. Chr. Beckmann. Udd. ved Handel; lært hos Otto Piper i Kbhvn.; Indeh. af Firmaet Leroy, Hospitalsartikler en gros.

Adr.: Fuglebakkevej 86—88, Kbhvn. N.

**Behrend, Schat**, Direktør, Civilingeniør; f. 11. Jan. 1878 i Kbhvn.; S. af Fabrikant A. A. M. Behrend; g. 4. Sept. 1902 m. Laurentze Birgitte Borregaard. Cand. polyt. 1901; Ass. og Konduktør i Entreprenørfirmaet Thor Petersen & Christensen 1901—03; ansat ved Kbhvn.s Vej- og Kloakanlæg 1903—17; adm. Direktør for A/S Dansk Gipsindustri Compagni fra 1917; tillige bygningskyndig Direktør i A/S Dansk Kapitalanlæg fra 1931. Medl. af Best. for A/S Dansk Gipsindustri Compagni fra 1917; Næstform. i Foreningen af Cementvarefabrikanter for Kbhvn. og Omegn 1918—38; Medstifter af og Medl. af Best. for A/S Rederiet Anholt fra 1925; Medl. af det faste Udvalg i Kbhvn.s Brandforsikring fra 1928; Medstifter af og Medl. af Best. for A/S Dansk Kapitalanlæg fra 1930; Medl. af Repræsentantskabet for Kbhvn.s Discontokasse fra 1931 og for Kbhvn.s Kreditforening fra 1936; Medl. af Best. for Kbhvn.s Grundejerforening fra 1933, for Storkbhvn.s Grundejerforbund fra 1934 og fl. Ejendomsselskaber. R.

Adr.: Gl. Kongevej 27, Kbhvn. V.



**Behrens, Carl**, Redaktør; f. 18. April 1867 i Kbhvn.; S. af Grosserer Julius Behrens; g. 6. Nov. 1902 m. Astrid Poulsen. Student 1885; skrevet (bl. a.) Biografier af tyske Digtere; Redaktør af forskell. Tidsskrifter; ved Berl. Tid. 1903—14 og fra 1922.

Adr.: Ny Toldbodgade 55, Kbhvn. K.



**Behrens, Helge R.**, adm. Direktør; f. 3. Sept. 1904 i Kbhvn.; S. af Overdyrlæge H. Behrens; g.



1929. Nysproglig Student Randers 1922; Højere Handelsskoleks. 1923; cand. phil. 1925. Udd. i Slagteribranchen (Svineslagterier); Kommissionsforretning i Antwerpen 1927—28; selvstændig Agenturforretning 1928. Grl. 1932 egen Tricotagefabrik, der 1937 overgik til A/S Silfa; siden 1. Juli 1937 Meddirektør i A/S Silfa (Fabrikation af Trikocharmeusestoffer og Skjorter); Ejer endvidere Fa. H. R. Behrens; Medl. af Best. i A/S Silfa.

Adr.: Nørrebrogade 52, Kbhvn. N.



**Behrens, Vilh.**, Redaktør; f. 2. Decbr. 1897 i Frederikshavn; S. af Købmand Johan Behrens; g. m. Ellen Baagøe. Udd. ved Aalborg Amtstidende og Kolding Folkeblad; Redaktør af Holstebro Dagblad fra 1. Dec. 1933.

Adr.: Nygade 10, Holstebro.

**Beierholm, A. C. M.**, Bankdirektør og Direktør for A/S Assens Elektricitetsværk; f. 30. Juli 1882 i Assens; S. af Købmand H. M. Beierholm, Assens; g. 15. Nov. 1908 m. Metha Marie Bruun, f. Rathje. Præliminæreks. 1898; Volontør i Assens Bank 1899; Kasserer i Grenaa Handels- og Landbrugsbank fra 1903; Bogholder i Assens Bank 1905; Direktør 1917; 1917 adm. Direktør for A/S Assens Elektricitetsværk. Medl. af Assens Byraad fra 1933; Form. for Assens borgerlige Skyttelaug af 1747 siden 1927 og for Det



konservative Fond for Assenskredsen siden 1933 og for Lokalkomiteén for Finlandshjælpen for Assens og Omegn; Viceform. i Best. for A/S Assens Elektricitetsværk siden 1919; Form. f. 1. Assens Tropa af Det d. Spejderkorps. R. p. p.

Adr.: Villa Ena, Bakkevej, Assens.

**Beirholm, Peter**, Fabrikant; f. 24. Sept. 1892 i Vonsild; S. af Fabrikant J. C. Beirholm; g. 7. Juli 1925 m. Anna Margrethe Karlsen. Medinde-

haver af Beirholms Væverier i Kolding fra 1926. Medl. af Byraadet fra 1930.

Adr.: Haderslevvej 157, Kolding.



**di Belsito, Fortunio**, Direktør; f. 26. Sept. 1903 i Palermo, Italien. Udd. for Turisme i forskellige Filialer af C. I. T. Verden over. Handelsborgerskab 1941. Grundlagt det officielle italienske Rejsebureau A/S CIT—Danmark i København 1937; er officiel Repræsentant i hele Skandinavien for De italienske Statsbaner og for Compagnia Italiana Turismo, Roma. Eneste Repræsentant i Danmark for det italienske Filmskonsortium C. E. F. I., Roma. I. Kr. 5.

Adr.: Østergade 15, Kbhvn. K.



**Bencke, William Heinrich**, Hospitalsforstander; f. 7. Dec. 1861; S. af Herredsfldm. Emil Bencke; g. 6. Aug. 1887 m. Bertha Voigt. Kontormand; Regnskabsfører for Hillerød Hospitals Legat; i Best. for Repr.skabet for Hillerød-Frederiksværkbanen. R.

Adr.: Frederiksborg Slot, Hillerød.

**Bender, Max**, Murer; f. 28. Febr. 1885 i Kbhvn.; Søn af Murer Chr. Bender; g. 21. Dec. 1913 m. Laura Hansen. Svendeproeve i Murerfaget Kbhvn. 1902; Ophold i Tyskland 1905—10; Form. for Murersvendenes Fagforening i Kbhvn. 1938—40. Medl. af Kbhvn.s Skoledirektion fra 1934, af Kbhvn.s Borgerrepræsentation fra 1938 og af Landstinget fra 1939; Medl. af Best. for Murersvendenes A/S fra 1936.

Adr.: Gustav Bangs Gade 21, Kbhvn. V.

**Bendix, A. B.**, Direktør; f. 16. Feb. 1902 i Kbhvn.; S. af Grosserer Georg S. Bendix; g. 19. Feb. 1927 m. Karen Margrethe Dessau. Student 1920; ans. i A/S De forenede Papirfabr. fra 1925; adm. Direktør fra 1938. Medl. af Hovedbest. for Danmarks Arbejdsgiverforening 1939 og af Industriraadet 1939.

Adr.: Helleruplund Allé 7, Hellerup.

**Bendix, Georg S.**, Grosserer; f. 11. Jan. 1867 i Kbhvn.; S. af Grosserer M. Bendix; g. 27. Nov. 1892 m. Olga Bing. Student 1885; Udd. i Koefoed & Haubergs Maskinfabrik (Titan) samt i England og Amerika; stiftede i 1889 en Maskinforretning under Firma A/S Koefoed & Hauberg Maskinudsalg, videreført fra 1890 under Firma Brødr. Bendix, Medindehaver af dette til 1937. Medl. af Fællesudvalget for Danmarks Jern-, Rør-, Metal- og Maskinbrancheforeninger 1919—37; Medl. af Best. for A/S Frdberg Metalvarerfabrik 1916—34 og af Udvalget til Grosserer-Societetets Reorganisation 1930—31; Stifter af og Form. for Foreningen af Importører af Landbrugsmaskiner 1919—37, derefter Æresmedl.; Stifter af Legater til Teknologisk Institut, til Købmandsskolen m. m., endvidere af H. V. Clausens og Johan Ottosens Legat til Danskhedens Fremme i Sønderjylland.

Adr.: Grønningen 19, Kbhvn. K.



**Bendixen, Ashjorn Ravn**, Redaktør; f. 12. Sept. 1888 i Vejle; S. af Redaktør L. V. Bendixen; g. 14. Maj 1926 m. Kirstine Karstoft. Lærte Typograffaget i Herning Folkeblads Bogtrykkeri fra 1902—07; 1907 paa Fagskole; Vinteren 1909—10 paa Askov Højskole; 1917—22 Faktor ved Herning Folkeblad; 1922—26 Forretningsfører og siden 1926 Medudgiver og ansvarsh. Redaktør af Herning Folkeblad. Medl. af Herning Menighedsraad; Form. for Erhvervenes Fællesraad i Herning og for Herning Teaterforening; i Herning Venstrevælgerforens Bestyrelse; Form. for Foreningen Herning Højskolehjem.

Adr.: Østergade 39, Herning.



**Bendsen, Aage**, Forretningsfører; f. 7. Feb. 1902 i Ollerup; g. 21. Maj 1927 m. Rosa Larsen. Arbmd.; Forr.fører fra 1. April 1929 f. Dansk Arbejdsmandsforb. Afd. A.; Medl. af Forr.udv. for Fællesorganisationen og for Byggefagene.

Adr.: Dronningholmsvej 9, Svendborg.



**Bendtsen, Chr.**, Muremester; f. 20. Dec. 1893 i Lindholm; S. af Murer. Peder Bendtsen; g. 3. Feb. 1923 m. Margrethe Larsen. Form. for Bygningskommis.; Vurderingsmand for jydsk Grundejer-Kreditforen. i Herning; i Best. for Lindholm Borger- og Haandværkerforen. og for Lindholm Vandværk.

Adr.: Thistedvej 88, Nørresundby.

**Bengtsson, Povl Johannes**, Grosserer og Købmand; f. 3. Dec. 1895 i Kbhvn.; S. af Købmd. Oscar Bengtsson; g. 20. Maj 1920 m. Ingeborg Neergaard Hilsøe. Realeksam, Niels Brocks Handelseksamen; Grossererborgerskab 1919; overtog 1919 i Komp. med Broderen Knud Bengtsson Faderens Forretning, Nørrebrog. 155, der er startet 1903; senere er Firmaet udv. med Filialer i Helsingør, Svendborg, Slagelse og Nakskov.

Adr.: Nørrebrogade 155, Kbhvn. N.

**Benthien, Emil**, Grosserer; f. 24. Sept. 1882 i Kbhvn.; S. af Grosserer Emil Benthien; g. 25. April 1917 m. Gerda Herforth. Præliminæreks. Birkerød 1900; Handelsudd. herhjemme, i Hamborg og i London; indtraadte i Firmaet E. Rubow's Eftf. 1910, Eneindehaver fra 1912. Medl. af Best. for Kbhvn.s Bagerlaug 1925—33.

Adr.: Nordvanggaard pr. Birkerød.

**Benzon, Aage von**, Vekselerer, Bankier; f. 16. Febr. 1893 i Skælskør; S. af Redaktør, mag. art. Carl von Benzon; g. 1. Maj 1926 m. Aase Ramm. Afgangseks. fra Købmandsskolens Dagskole 1910; udd. i Bankierfirmaet I. S. Salomonsen & Co. 1910—17; Prokurist i Bankierfirmaet L. Palsby 1917—35; Vekselererborgerskab 1926; Student (privat dimit.) 1932; cand. phil. 1933; stiftet eget Firma, Benzon & Sundberg, 1935; Medl. af Kbhvn.s Fondsbørs 1936. Medl. af Best. for A/S Frdberg Jernstøberi & Maskinfabrik 1937—39, for A/S Frdberg Jern af 1872 1939—41, for Foreningen for Alderdomsfriboliger fra 1937.

Adr.: Heslegaardsvej 1, Kbhvn. Hellerup.

**Benzon, Bøje**, Fabrikejer, Dr. scient.; f. 11. Aug. 1891 i Ordrup; S. af Apoteker Fabrikejer Alfred Benzon; g. 2. Maj 1920 m. Else Nielsen. Student 1909; cand. phil. 1910; cand. pharm. 1915; Direktør i og Bestyrelsesform. for A/S Alfred Benzon fra 1936. Form. i Best. for Zoologisk Have; Æresmedl. af The East African Hunters Association og af Foren. for Fuglevenner. R. p. p.

Adr.: Stokkerup, Strandvej 724, Springforbi.

**Benzon, Niels**, Apoteker, Fabrikant; f. 22. April 1893 i Kbhvn.; S. af Forfatter, Apoteker Otto Benzon; Student 1911; cand. pharm. 1916; i U. S. A. 1917—21; Indehaver af Firmaet Benzon Trading Co., opr. 1922; overtog Svaneapoteket i Kbhvn. 1932. R. p. p.

Adr.: »Rønhave«, Vedbæk.



**Berg, Andreas**, Cigarmager; f. 28. Feb. 1880 i Fredericia; S. af Former Rasmus Berg; g. 21. Feb. 1914 m. M. K. Jacobsen. Cigarmager i Slagelse 1911; Kasserer for Tobaksarb. Fagforb.; 1917—20; Form. for samme 1921—33; Byrådsmedl. fra 1926; i Ligningskommis. 1925—29; Skatteraadform. fra 1933; Medl. af Tobaksarb. Hovedbestyrelse fra 1933—37.

Adr.: Valbyvej 30, Slagelse.

**Berg, Cai**, Landsretssagfører; f. 3. Sept. 1891 i Kbhvn.; S. af Materialforvalter i Hærens tekn. Korps Olaf Berg; g. 19. Maj 1923 m. Ebba Rosenberg. Student Østre Borgerdydskole 1910; cand. jur. 1916; Herredsfuldmægtig i Holbæk 1916—17; Sekretær i Generalsekretariatet for Statsbanerne 1917—19; Sagfører i Køge 1920; i Kbhvn. fra 1921; Landsretssagfører 1923. Sekretær for Automobil- og Cycle-Grosserer Foreningen og Leder af Automobil- og Cyklebranchens Akkord-Afdeling fra 1931; Sekretær for Sammenslutningen af Automobilfabrikanter og Importører, Sammenslutningen af Fabrikanter og Importører af Motorcykler, Auto-Tilbehørs Grossist-Foreningen, »Autlig« og Cycle-Grosserer Foreningen fra 1940; tillige Sekretær for Motorbranchens Fællesraad.

Adr.: Grønnævge 2, Charl.

**Berg, Henrik Wilh.**, Overretssagfører; f. 3. Okt. 1886 paa Ulkendrup; S. af Forpagter O. H. C. Berg; g. 14. Juli 1915 m. Karen Margrethe Petersen. Student Odense 1904; cand. jur. 1910; Byfogedfuldmægtig i Horsens 1910; Sagførerfuldmægtig i Odense 1912; Sagfører i Odense 1913; Overretssagfører 1916 (offentlige og beneficerede Sager fra 1931). Medl. af Kredbest. for 5. Sagførerreds 1921—29, Form. 1926—29; Form. for Odense Sagførerforening 1931—37; Medl. af Best. for Grosserer Søren Møllers Familielegat, A/S En gros Lageret Sct. Knud og A/S Dampmøllen Victoria, Odense.

Adr.: Filosofgangen 3, Odense.

**Berg H. P.** Direktør; f. 7. Dec. 1867 i Orup v. Faxø; S. af Købmand F. V. Berg; g. 1. Aug. 1901 m. Henriette Sørensen. Reserveljnt. i Marinen 1892—93; Kaptajn i Ø. K. 1900—15; Direktør for Det vestlind. Komp. 1915—20; Chef for Ø. K.'s Skibsinspektion 1920—25; Direktør for Nakskov Skibsværft fra 1925. R., DM., M.f. D.R.

Adr.: Ingeborgvej 9, Charl.



**Berg, Kaj E.**, Tapetserer; f. 9. Maj 1901 i Frederikshavn; S. af Havnearbejder Otto Berg; g. 11. Dec. 1926 m. Oda Bandholm. Udd. som Tapetserer, Dekorator og Sadelmager; 1925 Kursus paa Teknologisk Institut. Form. og Kasserer f. Skandinavisk Sadelmager- og Tapetsererforbund, Frederikshavn-Afdeling, siden 1929.

Adr.: Søndergade 9, Frederikshavn.

**Berggreen, Johannes**, Direktør; f. 19. Febr. 1878 i Skjødstrup; S. af Malermester A. Berggreen; g. 1° 8. Juni 1914 m. Sofie Larsen, død 1920; 2° 26. Juni 1926 m. Tove Schou. Udd. i det engelske Selskab Palatine's Kontor for Skandinavien, Fuldmægtig i samme til 1908; adm. Direktør for Danske Grundejeres Brandforsikring for fast Ejendom og Løsøre fra 1908; Stifter af det gjensidige Forsikringselskab Samvirke, Medl. af dets Direktion til 1928, derefter af dets Best.; i Best. for Forsikringsakts. Palnatoke. Medstifter af Forsikringsforeningens Bibliotek; Medl. af det af Justitsministeriet nedsatte Brandforsikringsudvalg 1911—17; Form. for Bygningsbrandforsikringsnævnet 1936—39, derefter Medl. af Forretningsudvalget; i Repræsentantskabet for Kbhvn.s almindelige Boligselskab; Medl. af Assurandør-Societetets Komité, af Dansk Brandvæns-Komité og af sammes brandtekniske Udvalg; i Forretningsudvalget for Fællesrepræsentationen for danske gjensidige Forsikringselskaber; Næstform. for Bygningsbrandforsikringsforeningen; Medl. af Forvaltningsnævnene for Krigsforsikringen af Bygninger i Kbhvn., for Krigsforsikringen for bymæssige Bebyggelser i Landkommuner, for Krigsforsikringen af Landbrugets Løsøre og for Krigsforsikringen af Landbrugsjord.

Adr.: Vester Voldgade 8, Kbhvn. V.

**Bergholm, Anders Christian**, Vinhandler; f. 30. Marts 1898 i Glamsbjerg; S. af Gaardejer Chr. Bergholm; g. Aug. 1919 m. Bertha Petersen. Pr.eks. Universitetet København 1914; udd. i Vinhandel 1920—1923; selvstændig Vinhandel Vin en gros og en detail Import 1923. Repræ-



senterer det kendte ital. Dessertvin-Mærke Il Duce.

Adr.: Klerkegade 2, Kbhvn. K.

**Berglund, Niels Erik**, Fabrikant; f. 7. Okt. 1911 i Helsingborg; S. af Brænder Huldning Valdemar Berglund. Udd. ved Staal møbelbranchen. Fabrikantborgerskab 1940. Medindehaver af Firmaet Maigaard & Berglund, Sengfabrik.

Adr.: Nygaardsvvej 9, Kbhvn. Ø.

**Bergmann, Jacob**, Stadsgartner; f. 6. Jan. 1899 i Randers; S. af Væver C. A. H. Bergmann; g. 9. Juli 1927 m. Edith Rasmussen. I Gartnerlære 1913—18; Gartnereks, 1919; Stadsgartner 1936.

Adr.: Bispebjergvej, Kbhvn. NV.



**Bergsøe, Paul**, Civilingeniør, Dr. tech. h. c.; f. 22. Dec. 1872 i Kbhvn.; S. af Forfatteren Vilh. Bergsøe; g. 29. Aug. 1901 m. Margrethe Agnes Hansen †. Cand. polyt. 1899; Fabrikant (Paul Bergsøe & Søn); Medl. af Akademiet for de tekn. Videnskaber 1937; Forfatter og Radioforedragsholder. R.

Adr.: Bülowsvvej 26, Kbhvn. V.



**Bergsøe, Svend**, Fabrikant; f. 15. Sept. 1902 paa Frederiksberg; S. af Civilingeniør, Dr. techn. h. c. Paul Bergsøe. Indehaver af Fa. Paul Berg-

søe & Søn; Medl. af Justm. Udvalgt f. Større Færdssikkerhed fra 1937 og af Justm. Propaganda-udvalgt fra 1940; Medl. af Industriraadets Metal-udvalgt etc. fra 1940; Medl. af Dansk Arbejdes Hovedbestyrelse.

Adr.: Steen Blichersvej 23, Kbhvn. F.

**Bering, Otto**, Hovedbogholder i Danmarks Nationalbank; f. 10. Juli 1896 i Aarhus; S. af Byfogedfuldmægtig Henrik Bering; g. 4. Juni 1932 m. Emilie Mathilde Stage. Ansat i Købmands- og Haandværkerbanken i Aarhus 1914—17; ansat i Nationalbanken 1918—21; i tysk Bankvirksomhed 1921—22; atter ansat i Nationalbanken 1922; Fuldmægtig 1929; Kontorchef 1940; Hovedbogholder s. A.; Medl. af Statens Eksport-Kreditudvalg.

Adr.: Callisensvej 44, Hellerup.

**Berlème, Aage**, Direktør; f. 3. Aug. 1886 i Kbhvn.; S. af Læge Fritz Berlème. Student Gammelholm 1903; cand. phil. 1904; udd. i Bedstefaderens Firma Carl Høepfner og indtraadte i 1910 som ansvarlig Deltager i dette. Direktør for samt Medl. af Best. for A/S Carl Høepfner; Medl. af Repræsentantskabet for A/S Investor, af Best. for Det kgl. oct. alm. Brandassurance-Compagni, for A/S Det kbhvske Reassurance Co. og for Forsikrings-A/S Urania. R.

Adr.: Antoinettevej 3, Kbhvn. Valby.

**Berner, Edwin**, Overretssagfører; f. 24. Nov. 1883 i New York; S. af Grosserer C. H. A. Berner; g. 2. Maj 1919 m. Anna Emilie Kjærsgaard. Student 1901; cand. jur. 1907; Overretssagfører i Kbhvn. fra 1913. Stor-Skatmester for Odd Fellow Ordenen fra 1934. R.

Adr.: Eggervvej 42, Hellerup.

**Berner, J. H.**, Overretssagfører; f. 3. Febr. 1886 i Kbhvn.; S. af Grosserer C. H. A. Berner; g. 18. Marts 1920 m. Elise Stang. Student Østre Borgerdydsskole 1904; cand. jur. 1911; Ass. i Sø- og Handelsretten 1911—12; Fuldmægtig ved Governmentet for de dansk-vestindiske Øer 1912—17; Overretssagfører i Kbhvn. fra 1918. Medl. af Best. for Emma Bærentzen f. Zoffmann's Legat, for Skibsreder F. Stage og Hustru f. Engelstads Legat, for Det Tuteinske Familielegat, for Forsikrings-Aktieselskabet Absalon, for A/S Hellebæk Fabrikker og for A/S Axel Prior m. m.

Adr.: Tranegaardsvej 24, Hellerup.

**Berner-Schilden-Holsten, Hans**, Lensbaron, Kammerherre, Hofjægermester; f. 18. Juli 1881 paa Holstenshuus; S. af Kammerherre, Hofjægermester, Lensbaron Adam Berner-Schilden-Holsten; g. 3. Dec. 1904 m. Comtesse Louise Knuth. Student 1899; cand. phil. 1900; Medejjer af Holstenshuus fra 1923; Ejer af Langesø fra 1923 og af Clausholm fra 1929. Medl. af Best. for Samf. for dansk Genealogi og Personalhistorie fra 1921 og for Foreningen af Skov- og Landejendomsbesiddere i Danmark 1925—1941. Form. for Nordfyns Museumsforening fra 1933 1939; Medl. af Repræsk. for Fyens Diskontokasse. R.

Adr.: Langesø pr. Langesø.



**Bernild, Holger**, Redaktør; f. 20. April 1878 i Maribo; g. 4. Nov. 1905 m. Maren Damgaard. Exam. jur.; Redaktør af »Nordsjællands Venstreblad« 1905—32; Sekretær i Udenrigsministeriets Pressebureau fra 1932. Form. for Foreningen Den radikale Venstrepressen 1916—32, Eresmedlem 1932.

Adr.: »Hegnet«, Hillerød.



**Bernstorff-Gyldensteen, Erik**, Lensgreve, Kammerherre, Hofjægermester; f. 26. Juni 1883 paa Raguth i Mecklenborg; S. af Lensgreve Hugo Bernstorff-Gyldensteen; g. 1. Aug. 1914 m. Comtesse Agnes Louise (Sophie) Krag-Juel-Vind-Frijs. Ejer af Gyldensteen Gods; Form. for Majoratsforeningen. R.

Adr.: Gyldensteen pr. Bogense.



**Bernstorff-Mylius, Andreas P.**, Greve, Kammerherre, Hofjægermester; f. 10. Juli 1882 paa Montebello v. Helsingør; S. af Kammerherre, Greve Ulrich Bernstorff-Mylius; g. 23. Aug. 1912 m. Elisabeth Baronesse Reedtz Thott, Landbrugskand. 1906; Besidder af det Mylius-Raschenbergske Fideikommis; Ejer af Katstrup fra 1930. Præ-

sident i Holbæk Amts økonomiske Selskab fra 1929. Landvæsenskommisær. R. DM. p. p.  
Adr.: Katstrup, Jyderup.



**Berring, C. J.**, Direktør; f. 26. Maj 1892 i Kolding; S. af Købmand J. P. Berring; g. 15. Nov. 1919 m. Betty Louise Hansen. Præliminæreks. 1906; i Handelslære hos P. Buch Petersen i Kolding 1906—11; Handelsskoleeksamen 1908; Ophold i Sibirien og Rusland 1911—16 og i London 1916—22; adm. Direktør for A/S Toldbodmøllen i Kbhvn. fra 1922. Form. for Foreningen af Danske Handelsmøller 1938—41, derefter Næstform.; Form. for Brødkorns-Kontoret for udenlandsk Korn fra 1939; Næstform. for Brødkorns-Kontoret for indenlandsk Korn fra 1940; Medl. af Bedømmelses- og Voldgiftsudvalgene for Korn- og Foderstofhandelen og for Melhandelen fra 1932; Medl. af Kornnævnet fra 1938, af Mel- og Brødnævnet fra 1939, af Hvedeudvalget fra 1939 og af Best. for Sammenslutningen af Danske Handelsmøller; Medl. af Industriraadet fra 1938, af Industriforeningens Repræsentantskab fra 1938, af den af Ministeriet for offentlige Arbejder nedsatte Havnekommission 1942 og af Bestyrelsen for A/S Slagelse Dampmølle, Slagelse og A/S Øxenbjerg Dampmølle, Svendborg; Næstform. og Kasserer i »Julius Fond«. R.

Adr.: Toldbodmøllen, Ny Toldbodgade 25, Kbhvn. K.



**Bertelsen, Aage**, Kunstmaler; f. 28. Sept. 1873 i Næstved; S. af Landskabsmaler Rudolf Bertelsen; g. 3. Aug. 1909 m. Karen Schmidt. Elev af K. Zahrtmann 1891—96; udst. første Gang paa Charlottenborg 1899; Medl. af den Frie Udst. fra 1902; deltog i Danmarksekspeditionen 1906—08. Form. i Foreningen Kunst for Varer 1924. R., F.M. i Sølv.

Adr.: Birkerød.

**Bertelsen, E.**, Kontorchef, Hovedbogholder; f. 1. Marts 1878 i Vejle; S. af Skoleinspektør V.

Bertelsen; g. 10. Okt. 1940 m. Tove Almind. Uddannet paa Handelshochschule, Leipzig, og Pitman's Metropolitan School, London; ansat i Aarhus Privatbank 1895—97, i Kjøbenhavns Handelsbank, Aarhus og Kbhvn. 1897—1905, i Danskvestindisk Nationalbank, St. Croix 1905—10 og i Kjøbenhavns Handelsbank fra 1910. Translatør i Engelsk 1905.

Adr.: Enghave 27, Rungsted Kyst.



**Bertelsen, Jens Peter**, Formand i D. F. D. S.; f. 29. Marts 1884 i Bolle, Dronninglund Sogn; S. af Postbud Jens Bertelsen; g. 19. Okt. 1907 m. Ida Kristine Iversen. Frekv. Alnor Skole, Hals; derefter Landmand; senere Arbejder ved Aalborg Havn; nu Form. i D. F. D. S. Leder af Logen »Solon« af N. I. O. G. T. siden 1918.

Adr.: Hadsundvej 112, Vejgaard.



**Bertolt, Oluf**, Sekretær; f. 30. Maj 1891 i Aarhus; S. af Kusk Jens Jensen; g. 9. Maj 1919 m. Else Brix. Student 1914; Sekretær i Arbejdernes Oplysningsforb. fra 1930; Medl. af Statsradiofoniens Programudv. Medl. af Frederiksberg Kommunalbest.

Adr.: Vagtelvej 32, Kbhvn. F.



**Bertram, Agnete**, cand. mag., Gymnastiklærerinde; f. 8. Okt. 1893 i Kbhvn.; D. af Arkitekt

Viggo Bertram; g. 10. Feb. 1925 m. Universitetsgymnastiklærer N. C. D. Petersen. Student 1912; cand. mag. 1920; grundl. »Agnete Bertrams Kvindegymnastikskole« 1920; Gymnastiklærer v. Universitetet fra 1920.

Adr.: V. Boulevard 20, Kbhvn. V.

**Bertram-Larsen, Frithjof**, Taarnurfabrikant; f. 7. Febr. 1891 paa Frdberg; S. af Taarnurfabrikant J. Bertram Larsen; g. 31. Juli 1920 m. Jenny Enevoldsen. Præliminæreks.; Udd. paa Den danske Urmagerskole paa Teknologisk Institut og i Faderens Virksomhed; Svendestykke 1912; paa Taarnurfabrikker i Tyskland 1913; Studierejse i Holland, Belgien og Frankrig 1926; overtog Faderens Virksomhed som Eneindehaver 1935.

Adr.: Lykkesholms Allé 8, Kbhvn. V.

**Bertram, Valdemar**, Fabrikant; f. 5. Juni 1902 i Skodborg; S. af Købmand H. C. Bertramssen; g. 10. Okt. 1932 m. Edith Mary Larsen. Real eks. 1919; Udd. Købmand 1919—1923; ved Korn og Foderstof en gros i Skodborg 1923—24; Forvalter hos Jacobsen & Saabye Kolonial en gros 1924—1925; i Frankrig 1925—27; etabl. selvst. Sydfrugt en gros Forretning i Haderslev 1927; ansat 1930—1932 G. Halsen Fiskekonserves, København; grundlagt egen Forretning i Sildekonserves 1933.

Adr.: Mitchellsgade 14, Kbhvn. V.

**Bestle, Ove**, Grosserer; f. 22. April 1887 i Kbhvn.; S. af afd. Konsul Christopher Bestle; g. 30. Maj 1914 m. Henni Zahrtmann. Præliminæreksam.; Maskiningeniør fra Ingeniørskolen, Zwickau/Sa; Grossererborgerskab 1931.

Adr.: Nørrevoldgade 29, Kbhvn. K.



**Beyer, Aage**, adm. Direktør, kgl. svensk Konsul; f. 28. Feb. 1886 i Viborg; S. af Forvalter og Kasserer v. Viborg Sindssygeanstalt, Sparekasse-direktør A. F. Beyer og Maria, f. Ulrich; g. 11. Nov. 1909 m. Elisa Cortsen. Viborg Latinskole; udd. i Tømmerhandel og Savværksbranchen i Firmaet Chr. Schourups Tømmerhandel i Viborg; Handseks. fra Hans Broges Skole i Aarhus; under- og overordnede Stillinger indenfor Tømmerhandel og Bygningsartikler i Vejle, Køge og Holbæk; Medstarter af A/S Holbæk Tagpap- & Cementvarefabriker 1919 og A/S Holbæk Trælasthandel; senere af ØTA-Kompagniet A/S og af HOTACO's tilhørende Virksomheder Isotekt-Fabriken, Isoflex-Fabriken og Holbæk Grus-, Kalk- og Mørtelværker. Adm. Direktør for A/S

Betonvarefabrikken Sjælland, Roskilde. Form. for Kgl. Dansk Automobilklubs Repræsentantskab og Medl. af Best. 1936—38; Rotary-Præsident i Holbæk 1937; Medl. af Holbæk Havneudv. Form. for Foren. af Cementimportører paa Sjælland, Lolland-Falster og Møen fra 1929; Medstarter og Medl. af Holbæk Erhvervsraad; Holbæk Amtsbyers Repræsentant i Københavns Telefon-Aktieselskab. S.V. 3.

Adr.: Villakvarteret 48, Holbæk.



**Beyerholm, Jørgen**, Sportsleder; f. 20. Maj 1902 i Kbhvn.; S. af Kommune lærer Chr. Beyerholm. Begyndte i 1925 som Cyklesportsmedarbejder ved »Sportsbladet«; fra 1932 Redaktør af Ugebladet »Cyclen« og fra 1936 Redaktør af det afløsende Ugeblad »Cykle-Sport«; fra 1927 ansat i »Dansk Bicycle Club« som Pressesekretær; I 1934 og 1935 Pressesekretær og Programchef for Cykleløb paa den nyopførte Vinterbane i Kbhvn.; 1936—1939 sportslig Leder af disse Løb — bl. a. Seksdagesløbene — for Dansk Bicycle Club. Har som Cyklesports-Skribent været Medarbejder ved flere Haandbøger, Leksika o. l., har siden 1932 aarlig redigeret og udgivet Publikationen »Cykle-Jul« og var Forfatter til »D. B. C.s Historie i 60 Aar, Strejflys over dansk Cyklesport«, der udsendes af D. B. C. i Anledning af 60 Aars Jubilæet 1941. Revisor i »Københavnske Sportsjournalisters Klub«.

Adr.: Svend Trøstsvæg 12, Kbhvn. V.



**Bidsted, Hilding Edvin Ulrik**, Direktør, statsaut. Skibsmægler; f. 25. Maj 1909 i Kbhvn.; S. af Filmsoperatør Henrik Bidsted; g. 7. Nov. 1941 m. Kirsten Lading. Realeksamen 1926 fra Kjær & Lyngbye's Skole; forskell. Eksaminer fra Købmandsskolen i Kbhvn., bl. a. Shipping-Skolens Afgangsprøve; frekventeret Skindergades Studenterkursus og den Handelsvidenskabelige Læreanstalt; udd. i C. K. Hansens Rederi; Skibsmæglereksamen 1935. Studierejser i Skan-

dinavien, Tyskland, Holland, Belgien, England og Rusland. Beskikkelse som statsaut. Skibsmægler i Kbhvn. 1936; derefter Befragter i Danish Shipping Company Ltd. A/S; befuldmægtiget Førstebefragter i U. S. S. R.s Handelsdelegation (Sovfracht) fra 1934; Medindeh. af Skibsmæglerfirmaet Stangebye & Hansen 1936; Rederidponent i Firmaet Jens Toft (Dampskibsselskabet »Jutlandia« A/S) 1937; Prokurist i samme Firma 1938; fra Sept. 1940 Direktør i Dansk Fragtkontor A/S, Kbhvn.

Adr.: Havnegade 53, Kbhvn. K.



**Bie, Anthon**, Grosserer, cand. pharm.; f. 13. Juni 1894 i Hobro; S. af Købmand Jacob Bie; g. 19. Feb. 1919 m. Harriet Hansen. Cand. pharm. 1916; R. Dons Laboratorium 1916—19; Dansk Kabelfabrik 1919—22; grundlagde 1922 sammen med cand. pharm. N. Berntsen Firma Bie og Berntsen, Kemikalier, Glasinstrumenter, Laboratoriestyr en gros, en detail; Eneindehaver af Firmaet siden 1937. Næstformand i Organisationen af Fabrikanter og Forhandlere indenfor den kirurgiske og medicinske Branche; Næstform. for Interessentskabet af 14. September 1938 fra 1938—40.

Adr.: Læderstræde 28, Kbhvn. K.

**Bierbum, C. R. P. C.**, Bankdirektør, Sagfører; f. 16. Dec. 1880 i Sørup paa Lolland; S. af Tømmer F. C. Bierbum; g. 8. Maj 1907 m. Dorthea Cathrine Svendsen. Exam. jur. 1902; adm. Direktør for Holbæk og Omegns Bank fra 1917; Form. for De danske Provinsbankers Pensionskasse, for A/S Valsemøllen i Svinninge, for Holbæk Maskinfabrik og for A/S Th. Petersen's Eftflg., Holbæk.

Adr.: Villakvarteret 50, Holbæk.

**Bierfreund, Poul**, Højesteretssagfører; f. 3. Dec. 1902 i Holstebro; S. af Dommer Axel Bierfreund; g. 26. Febr. 1935 m. Inge Ricklefs. Student Silkeborg 1921; cand. jur. 1927; fung. Sekretær i Justitsministeriet 1927—30; Landsretssagfører i Kbhvn. 1931; Højesteretssagf. 1940; Medhjælper hos Statsadvokaterne ved Østre Landsret fra 1937.

Adr.: Dronningemarken 6, Gjentofte.

**Bigum, Julius**, Redaktør; f. 7. Feb. 1863 i Grenaa; S. af Fisker Thomas Chr. Bigum; g. 19. Okt. 1889 m. Hermanda Jacobsen. Typograf; Faktor ved Holbæk Amts Dagblad og Holbæk-Posten 1888—1910; fra 1910 Redaktør af Holbæk Amts Venstreblad. Medl. af Merløse

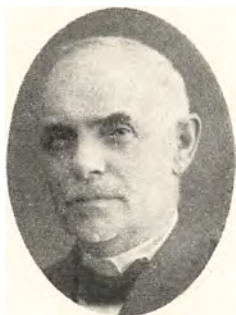

Sogneraad 1909—18 og af Holbæk Byraad 1918—33; Form. for Foreningen Den radikale Venstrepresses Medl. af Best. og Forretningsudv. for Organisationen af Bladudgivere i Provinsen og for Den danske Presses Fællesindkøbsforening; i Best. for Danske Dagblades Fællesrepræsentation og Det radikale Venstres Landsorganisations Partifond.

Adr.: Villakvarteret 28, Holbæk.

**Bihesen, Povl**, Direktør, cand. phil.; f. 21. Sept. 1890 i Odense; S. af Grosserer Hans Bi Nielsen; g. 17. Juli 1916 m. Olga Lehmann. Student 1909; handelsuddannet i Schweiz; adm. Direktør i A/S Povl Bihesen & Co. 1938. Medstifter af Grossistsammenslutningen af 1930. Form. for Manufaktur-Sektionen. Medl. af Hovedbest. for Foreningen af Repræsentanter for udenl. Firmaer.

Adr.: Kristianiagade 14, Kbhvn. Ø.

**Bilfeldt, Otto**, Kontorchef; f. 20. Dec. 1883 i Faaborg; S. af exam. pharm. H. A. B. Bilfeldt; g. 8. Juli 1911 m. Agnes Henningsen, død 1935. Student Østersøgades Gymnasium 1902; cand. jur. 1908; Ass. i Justitsministeriet 1913; kst. Assessor i Landsover- samt Hof- og Stadsretten 1916—19; Fuldmægtig i Justitsministeriet 1919; Kontorchef 1921; Justitsministeriets Kasseinspektør v. Dommerembederne 1929. R. DM.; Fi.H.R.3<sup>1</sup>; N.O.N.4; S.H.E.3.

Adr.: Stollenbergsgade 9, Kbhvn. V.

**Bille-Brahe, Oluf**, Baron, Hofjægermester; f. 13. Feb. 1888 paa Fraugdegaard; S. af Hofjægermester, Baron Preben Bille-Brahe; g. 25. Maj 1912 m. Agnes Hansen. Student 1907; Landbrugskand. 1911; Ejer af Fraugdegaard fra 1918 og af Risinge fra 1929. R.

Adr.: Fraugdegaard pr. Marslev.

**Bille-Hansen, A. C.**, Justitsraad, Ekspeditionssekretær; f. 15. Okt. 1871 i Kbhvn.; S. af Litograf H. T. Hansen; g. m. Gjertrud Christiane Wassmann. Student Birkerød 1890; cand. mag. 1899; Ass. i Kabinettssekretariatet s. A., Fuldmægtig og Arkivar 1904, Ekspeditionssekretær 1912. Fung. Sekretær hos H. M. Kongens Jagtkaptajn fra 1901; Redaktør af Kgl. dansk Hof- og Statskalender fra 1913; Form. for Gjentofte Kommunes Biblioteksforening 1918—23; Medl. af Gjentofte Sundhedskommission 1914—19; Medl. af Gjentofte Huslejenavn 1916—23; Næstform. i Repræsentantskabet for Belønnings- og Spareforeningen for faste Husmedhjælpere fra

1928. R., D.M., MM. 18. Apr. 1818—1918; I.F.3.; B.K.4.; Fi.H.R.3<sup>1</sup>; I.Kr.5.; S.H.E.5.; S.Kr.3.; S.V.2<sup>2</sup>.

Adr.: Borgergade 134, Kbhvn. K.

**Bille, Jens Alfred**, Grosserer; f. 12. Juni 1894 i Frejlev; S. af Landmand Hans Bille; g. 31. Dec. 1922 m. Jutta Wiberg. Realeksamen 1916; Handelsskoleeksam. 1912; Løjtnant i Artill. 1916—19; Kasserer i Holte Bank 1919—29. Repræsenterer Akustikfabrikkerne, Berlin.

Adr.: Skindergade 43, Kbhvn. K.

**Billenstein, Carl S.**, Direktør, Kaptajn; f. 26. Febr. 1860 i Kbhvn.; S. af Etatsraad, fh. Toldinspektør Billenstein; g. m. Ellen Holm, død 1936. Student (priv. dimit.) 1878; cand. phil. 1879; cand. polyt. 1884; Premierløjtnant i Ingeniørkorpset 1886; arbejdsbestyrende Officer ved 3. Ingeniør Direktion i Fredericia 1894—98; Beregner ved Livsforsikringsselskabet Dan 1896, Direktør for samme 1900—13 og for Forsikringsselskabet National 1905—13; afskediget af Hæren med Kaptajns karakter 1902; Kaptajn i Ingeniørkorpsets Forstærkning, Afsked 1920; Medl. af Søllerød Sogneraad 1909—21, Form. 1909—14; Næstform. i Kbhvn.s Amts Sogneraadsforening 1909—21; Form. i Best. for Holte højere Almenskole 1913—32, for Holte Gymnasium 1932—33 og for Fællesorganisationen for Landkommuner med bymæssig Bebyggelse 1915—20; Medl. af forskellige Kommissioner. R.

Adr.: Vejlesøvej 40, Holte.



**Billig, Karl**, Direktør; f. 8. April 1884 i Tyskland; S. af Fabrikant Ernst Billig; g. 18. Maj 1911 m. Marie Bjørklund. Teknisk Skole i Borås (Kemi) 1905; Videreuddannelse i Sverige og Tyskland; Ansættelse paa Farvefabrikken Leopold Cassella & Co., Frankfurt a. M. 1912; Repræsentant i Kbhvn. 1923 for dette Firma; Direktør for Anilin Kompagniet A/S 1926 (Agentur for I.-G. Farbenindustrie A.-G.). S.V. 3<sup>2</sup>.

Adr.: Holmens Kanal 7, Kbhvn. K.

**Bilsteen, Viggo Lauritz Joachim Gerber**, Metaltrykker; f. 5 April 1895 i Kbhvn.; S. af Skrædder Carl Bilsteen; g. 6. Juli 1916 m. Louise Schønroch. Udd. som Metaltrykker; lært hos I. C. Michelsen, St. Regnegade 19; Ophold i Norge og Sverige, hvor arbejdet ved Faget; Metaltrykker 1938; tidl. Lærer ved Tekn. Skole (Kunsthåndværkerskolen); Indehaver af Firmaet V. G. Bilsteens Metaltrykkeri.

Adr.: Dannebrogsgade 22, Kbhvn. V.



**Bilstein, Alfred**, Grosserer; f. 29. Maj 1895 i Gevelsberg i Westfalen; g. m. Elisabeth Charlotte Middendorf. Udd. i Handel og Fabrikation af Jern og Staalvarer i Tyskland. Studierejser i England, Frankrig og Sverige. Medl. af St. Petri Kirke og Skolekommissionen for Skt. Petri Realskole og Medl. af Arbejdsudvalg for Deutsche Handelskammer i Danmark. Jernkorset af II. Kl. og m. fl.

Adr.: Nyhavn 31 E, Kbhvn. K.



**Bindslev, Alfred**, Borgmester, Redaktør; f. 21. Juni 1896 i Aalborg; S. af Kreditforeningsdirektør Valdemar Bindslev; g. 20. Maj 1938 m. Edith Riise. Student 1914; cand. theol. 1920; Præst 1921—33; Medarb. v. Berlingske Tidende; Raadmand i Magistratens 3. Afd. fra 1938; Folke­tingsmand fra 1926.

Adr.: Stockholmsgade 37, Kbhvn. Ø.



**Bindslev, Knud**, Bankbestyrer, fhv. Raadmand; f. 25. Aug. 1890 i Aalborg; S. af afd. Kreditforeningsdirektør Valdemar Bindslev; g. 7. Juni 1917 m. Asta Nørbye. Ans. i Privatb. 1908—18, i Hamborg og London 1912—14; Chef for Landmandsbankens Kg. Nytorvs Afd. 1918; Student 1927; cand. phil. 1928. Medl. af Gentofte Kommunalbest. fra 1929—42; Raadmand 1934—42; 1. Næstformand 1937—42. Form. for det sociale Ud­v. og Børneværnet i Gentofte fra 1933. Medl. af Skolekomm. og af Brandkomm. Form. for Den konservative Vælgerforen. i Gentofte og det kons. Amtsudv. Medl. af Det konservative Folkepartis Hovedbest. og Repræsentantskab. 1934—42 Medl. af Best. for Husmoderhjælpens Korps, Form. for Best. i A/S Hellerup Klub, Medl. af Best. for Børnehjemmene »Danmark« og »Cohns Minde«, R. af Dbg.

Adr.: Carolinevej 5, Hellerup.

**Bindslev, Oscar**, Overretssagfører, Sparekassedirektør; f. 25. Juli 1889 i Aalborg; S. af Kreditforeningsdirektør Valdemar Bindslev; g. m. Ka-



ren Schiødt. Cand. jur. 1914; Overretssagfører i Vejle 1917; Direktør i Vejle Byes og Amts Sparekasse 1929. Medl. af Repræsentantskabet for Landsforen. af større Sparekasser i Danmark, samt af flere Bestyrelser.

Adr.: Vejle.

**Bindslev, Rasmus**, Borgmester; f. 31. Juli 1876 i Hjørring; S. af Skomager C. P. Bindslev; g. 14. April 1900 m. Otte Nielsen. Uddann. som Typograf i Hjørring; Typograf v. Silkeborg Social-Demokrat 1907; Faktor smst. 1922. Form. f. Typografernes Fagforening i Silkeborg 1908—28; Medl. af Vægeraadet 1911—17 og af Hovedbest. f. Dansk Typograforb. 1919; Medl. af Byraadet 1921; Borgmester 1929.

Adr.: Raadhuset, Silkeborg.

**Bing, Kai**, Civilingeniør, Konsulent; f. 16. Febr. 1880 paa Frdberg; S. af Bankier Laurids M. Bing; g. 3. Juli 1908 m. Kathrine Maria Stilling-Andersen. Student Slomanns Skole 1898; cand. phil. 1899; cand. polyt. 1904; Kemiker hos Blauenfeldt & Tvede 1904—05; Laboratoriekemiker i Berlin 1905—06; Driftskemiker hos Max Frænkel & Runge, Spandau 1906—14; Direktør for A/S Drubin, Fabrik for Trykfarver 1915—19. Medl. af Best. for A/S Schønning & Arvé fra 1915, Bestyrelsens Kommitterede fra 1924; Medl. af Best. for A/S Skandinavisk Gummi Co. 1916—40, for A/S Dansk Sæbeindustri 1918—30 og for Oliefirmaet A/S Edelstein, Olsen & Co. 1919—24; Medl. af Best. og dennes Kommitterede i A/S Drubin, Fabrik for Trykfarver, fra 1919; Medl. af Repræsentantskabet for Forsikrings-A/S Norden 1923—32; Medarbejder ved Pensions- og Livrente-Institutet af 1919 A/S fra 1931; Medl. af Best. for Arbejdernes Byggefor­ening fra 1934.

Adr.: Brodersens Allé 9, Hellerup.

**Bing, Ludvig**, Overretssagfører; f. 22. Marts 1892 i Kbhvn.; S. af Porcelænsfabrikant Harald Bing; g. 12. Dec. 1918 m. Sigrid Abildgaard. Student Frederiksberg Gymnasium 1909; cand. jur. 1916; Overretssagfører 1919; offentlige Sager 1939. Medl. af Kredsbest. for 1. Sagfører­kreds 1928—36, Form. for samme 1933—36; Medl. af Best. for Sagførerforeningen af 1924 og for Foreningen af beneficerede Sagførere i Kbhvn.; Form. i Best. for A/S A. M. Hirschsprung & Sønner og for A/S Porcelainfabrikerne Bing & Grøndahl og Norden; Medl. af Best. for A/S Christianshavns Oplagspladser, for A/S Sagførernes Auktioner, for Etatsraad, Fabrikant Bernhard Ruben og Hustru Fond og for Etatsraad, Fabrikant Bernhard Ruben og Hustru Ida

Rubens Mindelegat; Kasserer for Foreningen Smaabørns Vel.

Adr.: Jens Kofods Gade 1, Kbhvn. K.

**Bing, Otto**, Overretssagfører; f. 16. Feb. 1874; S. af Etatsraad Jacob Martin Bing; g. 17. Dec. 1899 m. Gerda Hirsch. Student Metropolitanskolen 1892; cand. jur. 1898; Overretssagfører i Kbhvn. 1901; offentlige Sager 1909—39. Medl. af Sagføreraadet for 1. Kreds fra 1911, Form. 1914—20; Medl. af det i Henhold til Retsplejelovens Kap. 15 oprettede Sagførerraad 1919—23; Form. for Den danske Sagførerforenings Understøttelsesfond fra 1934, Kasserer 1928—34; Medl. af Best. for Prokuratorforeningen; Medl. af Carolineskolens Direktion 1904—16; Form. for Den danske Ballets private Pensionsfond, for Kunsternes Understøttelseskasse og for H. V. Clausen og Johan Ottosens Legat; Medl. af Best. for Kbhvns. Sygehjem; Form. for A/S Chrsthvns. Oplagspladser; Medl. af Best. for A/S Drubin og for Fjerde Søforsikringselskab; Stifter af Det Bing'ske Legat til Fordel for Den danske Sagførerforenings Understøttelsesfond. R. DM.

Adr.: Sveasvej 7, Kbhvn. V.

**Birch, Ludvig**, Civilingeniør; f. 15. Dec. 1877 i Kbhvn.; S. af Kobbemedemester J. A. Birch; g. 12. Aug. 1905 m. Alvilda Hastrup. Student Efterslægtens Skole 1895; cand. polyt. 1900; ans. hos Stadsingeniøren i Kbhvn. 1900—05; Ingeniør-assistent hos Afdelingsingeniør A. C. Karsten 1905—12; stiftede i 1912 sammen med Ingeniør J. O. Pedersen-Krogboe Firmaet Birch & Krogboe, raadgivende Ingeniør-Kontor, og udtraadte 1937 af Firmaets Ledelse. Censor ved Polyteknisk Lærestanstalt 1924—37; Form. for Foreningen af raadgivende Ingeniører 1933—40, derefter Æresmedlem af Foreningen; Medl. af Hovedbest. for Dansk Ingeniørforening 1936—39. R.

Adr.: Sundsgaard pr. Kværndrup.

**Birkedahl, Elith Harboe**, Fabrikant; f. 23. Aug. 1889 i Kbhvn.; S. af Grosserer Birkedahl Valdemar Harboe; g. 23. Sept. 1922 m. Skuespillerinde Erna Schrøder. Juridisk og merkantil Uddannelse; kemisk Fabrikantborgerskab; Indehaver af Firmaet Jodsaltfabriken »Kelp«.

Adr.: Rosenvængets Allé 7, Kbhvn. Ø.

**Birking, Johannes Marius**, Fabrikant; f. 3. Aug. 1885 i Raaby pr. Randers; S. af Landmand Jens Birking; g. 2. Nov. 1910 m. Kirstine Nielsen. Uddannet som Maskinkonstruktør; Ophold i Tyskland; Fabrikant 1929; Medindehaver af Firmaet Birking & Co. Gummivarefabrik.

Adr.: Marstalsgade 6, Kbhvn. Ø.



**Birkmose, Axel**, Direktør; f. 15. Sept. 1885 i Herning; S. af Forretningsfører A. Andersen; g.

Marts 1921 m. cand. polit. Harriet Hansen. Stud. 1903; cand. polit. 1911; Chef f. Direktoratet for Ulykkesforsikringen. R., DM. p. p.

Adr.: C. L. Ibsensvej 46, Gentofte.

**Birksholm, Verner Vasily**, Snedkermester, Fabrikant; f. 5. Marts 1913 i Jakobstad (Finland); S. af Cigarmester Bernh. Jochumsen; g. 28. Okt. 1939 m. Annie Rosendal. Udd. som Møbelsnedker; lært hos Th. Schmidt, Gl. Kongevej samt Tekn. Inst.; berejst Europa; Fabrikant 1942; Indehaver af Firmaet Trævarefabriken »Ravnborg«.

Adr.: Ravnborggade 20, Kbhvn. N.



**Bjarnø, William Ulrik**, Fabrikant, Grosserer; f. 15. Juni 1883 i Aakirkeby; S. af Møbelhandler Christian Olsen; g. 18. Juni 1914 m. Jensine Christine Givskov. Kontoruddannelse; senere Repræsentant for udenl. Huse; berejst Danmark, Sverige og Finland. Grossererborgerskab 1921; Fabrikantborgerskab 1935. Stifter af Firmaet W. Bjarnø & Co. 1916; Fabrikation; Husholdningsartikler; Import af engelske og amerikanske Olier 1921; Direktør for A/S The Arno Oil Company 1928—34; optaget Fabrikation af kosmetiske Artikler (Regd. Brizzard) 1935.

Adr.: Vesterbrogade 88, Kbhvn. V.

**Bjelka, Victor**, Fabrikant; f. 25. Feb. 1900 paa Fr.berg; S. af Snedkerm. Julius Bjelka; g. 1. April 1926 m. Ebba Petersen. Student 1918; cand. phil. 1919; cand. polyt. 1923; indtraadt som Medindehaver af Firmaet V. Hjort & Co., Børstetræfabrik, Helsingør, 1929.

Adr.: Rolighedsvej 4, Helsingør.



**Bjerre, Jakob**, Branddirektør; f. 8. Sept. 1865 i Nr. Lem; S. af Gaardmand Søren Jakobsen Bjerre og Maren, f. Holst; g. 1° 3. Aug. 1892 m. Anna Fink, 2° 26. Dec. 1932 m. Anna Jensen. Højskoleophold; Landmand paa Lemvig Møllegaard 1892—1915, uddann. Mejerist; Bankdirek-

tør 1900—11; Branddirektør for Den alm. Brandforsikring for Landbygninger 1912—40.

Adr.: Villa »Bygebjerg«, Storegade, Lemvig.



**Bjerre, Markus**, Gaardejer; f. 19. Marts 1876 i Nr. Nissum; S. af Gaardejer Jens Jacobsen Bjerre; g. 21. Juli 1911 m. Kristine Pedersen. Uddann. ved Landbruget; har været Ejer af »Sønderskov« paa Venø siden 1897; tidl. Sogne-raadsform. i nogle Aar; har i H. V. Clausens Værk »Danmark« beskrevet Vendsyssel; Kronikør ved »Politiken« siden 1931; Medl. af Menighedsraadet.

Adr.: »Sønderskov«, Venø pr. Struer.

**Bjerregaard, Alfred Jørgene Christian**, Direktør; f. 2. Maj 1896 i Kbhvn.; S. af Cigarfabrikant A. J. Bjerregaard; g. m. Adda Neergaard-Schoug. Realeksamen 1912; ansat i Kbhvn og London til 1916 hos Fa. Thos. Cook & Søn; Salgschef 1918—30 i Armour & Co., Prokurist sammesteds fra 1926; Kommittet i A/S Det danske Mælkekompani 1930—32; Direktør sammesteds 1932—39; fra 1939 Direktør i Bladkompaniet. Medl. af Det københavnske Mælke-noteringsudvalg 1932—39.

Adr.: A/S Bladkompaniet, Østerbrogade 7 C, Kbhvn. Ø.



**Bjerregaard, Henry Anthon**, Redaktør; f. 25. Marts 1911 i Gudme; Søn af Direktør Anthon Bjerregaard; g. 24. Marts 1937 m. Marie Nielsen. Frekvent. Haslev Gymnasium og Borups Højskole; ved »Langelands Tidende« 1930—31; »Svendborg Amtstidende« 1931—34; Redaktionssekretær ved »Hjørring Amtstidende« fra 1934; Redaktør af »Ærø Avis« siden 1939.

Adr.: »Ærø Avis«, Marstal.

**Bjerregaard, Knud**, Kommunaldirektør; f. 8. Sept. 1885 i Kbhvn.; S. af Købmand N. P. A.

Bjerregaard; g. 1. Nov. 1913 m. Paula Marie Lihme. Student 1904; cand. jur. 1910; Direktør for Stadsens faste Ejendomme fra 1930.

Adr.: Serridslevvej 8, Kbhvn. Ø.

**Bjerregaard, S. S.**, Sagfører, fh. Borgmester; f. 13. Sept. 1879 i Simsted; S. af Købmand J. S. Bjerregaard; g. 9. Nov. 1907 m. Alberta Emilie Bunch. Student Viborg 1899; cand. jur. 1905; Fuldmægtig ved Rinds-Gislum Herreder i Hobro 1905—06; Byfogedfuldmægtig i Thisted 1907, Dommerfuldmægtig 1919, Sagfører 1932. Medl. af Byraadet 1921; Borgmester 1925—37; Form. for A/S Handels- og Landbrugsbanken i Thisted 1915—28 og for den konservative Vælgerforening i Thisted; Medl. af det konservative Folkepartis Forretningsudvalg til 1931, af Repræsentantskabet for Købstadforeningen fra 1928, af Best. for Thisted Folkebibliotek fra 1929, af Repræsentantskabet for Thisted Haandværkerforening fra 1931 og af Best. for A/S Thisted Bryghus fra 1935. R.

Adr.: Dronning Louise Gade 1, Thisted.



**Bjerring, Hjalmer**, Snedker; f. 3. April 1896 i Horsens; S. af fhv. Gaardejer P. Bjerring; g. 10. Dec. 1922 m. Emma Jensen. Udl. som Snedker 1914—15 i Horsens; arbejder i Holbæk. Form. for Snedkernes Fagforening i Holbæk fra 1932.

Adr.: Villakvarteret 3, Holbæk.

**Bjerring, Johan Julius**, Borgmester, Godseks-peditør; f. 14. Nov. 1878 i Aabenraa; S. af Lito-graf Carl Emil Bjerring; g. 20. Sept. 1926 m. Sigrig Johanne Petersen. Præleksamens; Assistenteksamen v. Statsbanerne. Borgmester 1936.



Folketingsmand fra 1918—39. Medl. af Jernbane-raadet, af Best. for Statsbanernes Sygekasse, af Svendborg-Nyborg Banens Direktion, af Tilsyns-raadet for Sparekassen for Nyborg By og Omegn, af Købstadforeningens Repræsentantskab, af Foreningen af Sygehusstyrelser og for Epi-

leptikerhospitalet i Nyborg. Medl. af Statens Lønningsraad 1929—39.

Adr.: Torvet 4, Nyborg.

**Bjørch-Jensen, Baldur**, Skibshandler; f. 8. Marts 1871 i Skagen; S. af Fyrmester Balduin Jensen. Uddannet hos Købmd. Møller, Frederikshavn 1884—88; ansat hos Købmand Kiær, Randers, fra 1888—90; 1890—93 hos Petersen & Krøyer, Mariager; 1894—1914 P. W. Reers Eftf. og Th. Møller, Nyhavn, og fra d. A. selvstændig Virksomhed: Bjørch-Jensen & Co.; Grossererborgerskab 1906.

Adr.: Havnegade 53, Kbhvn. K.

**Bjørch-Jensen, Therkel**, Grosserer (Skibshandler); f. 18. Okt. 1902 i Kbhvn.; S. af Skibshandler Baldur Bjørch-Jensen; g. 25. Juli 1937 m. Ester Margrete Poulsen. Udd. i Slagelse hos H. Wilken-Jensen; senere i Hamborg i Hugo Stinnes' Proviantafdeling; i Birmingham hos P. L. Willcox Ltd., Tysley; herefter i Firmaet Bjørch-Jensen & Co., Holbergsgade. Grossererborgerskab 1941.

Adr.: Havnegade 53, Kbhvn. K.

**Bjørkman, Holger F.**, Direktør; f. 29. Maj 1879 i Kbhvn.; g. 2. Okt. 1939 m. Karen Nicolette Simonsen. Uddannet som Billedskærer og Billedhugger; Ophold i Tyskland, Frankrig, Italien; Fabrikantborgerskab 1913; Direktør for A/S Skandinavisk Rullegardinfabrik.

Adr.: Valhøjsvej 8, Valby.

**Bjørling, Otto**, Konsul, Direktør; f. 29. Sept. 1886 i Kbhvn.; S. af Tilskærer G. Bjørling; g. 10. Aug. 1924 m. Edith Wanda Hirschsprung. Indtraadt i Det Østasiatiske Kompagni 1911; Bestyrer af Bangkok Filialen 1921—27; fung. dansk Generalkonsul i Bangkok; Kontorchef (Prokurist) ved Det Østasiatiske Kompagnis Hovedkontor i Kbhvn. 1927; Direktør 1937; siamesisk Vicekonsul 1932, Konsul 1937. R. S.H.E.3. Sp.I.K.3.

Adr.: Maglemosevej 37, Charl.



**Bjørløw, Gunnar**, Fabrikant; f. 28. Sept. 1900 i Valby; S. af Fabrikejer H. O. Bjørløw; g. 14. Okt. 1921 m. Karen Gnatt. Lært Garverfaget i H. O. Bjørløws Chromlæderfabrik 1916—19; adm. Direktør for A/S H. O. Bjørløws Chromlæderfabrik fra 1933. Form. for Foreningen af danske Læderfabrikanter fra 1937.

Adr.: Ole Olsens Allé 9, Hell.



**Bjørn, Hans Fr.**, Bogtrykker; f. 30. Dec. 1890 i Ribe; g. 9. Maj 1914 m. Kirstine Langvad. Udd. som Typograf. Viceborgmester fra 1. April 1937. Medl. af Hjørring Byraad siden 1929. Form. for Belysningsudvalget og Udvalget for Lystanlæggene, for Hjørring Syge- og Begravelseskasse og for Udv. for det komm. Biografteater; Forligskommissær; Medl. af Best. for Hjørrings Privatbaner.

Adr.: Hjørring.



**Bjørn Rühne, Gustav Astor**, Købmand, adm. Direktør; f. 12. Jan. 1898 i Horsens; S. af Købmand Astor Bjørn Rühne; g. 6. Nov. 1923 m. Helga Petersen. Alm. Skoleeksamen og Handelsskole 1912—16; Udd. i Kolonial hos M. Malbergs Eftf. P. Friis, Horsens 1912—16; ans. hos B. Eefsen, Horsens, 1916—18 og hos W. Harding, Kbhvn., 1919—21; Borgerskab som Købmand i Horsens 1921; grundlagde H.O.K.I. 1933 som Forening, hvor der af Købmændene blev indkøbt en gros; fra 1936 A/S H.O.K.I., Import og Eksport. Medl. af Best. for Lactosan A/S, Odense, og af Sammenslutningen af Kaffeestatnings- og Surrogatfabriker i Danmark. Medl. af Best. for 100 Mands-Foreningen 1928, Horsens, og af Frelsens Hærs Venner i Horsens. Redaktør af »Mit Blad« og af »H.O.K.I. Bladet«.

Adr.: Raadhusgade 1, Horsens.

**Bjørnow, H. C.**, Direktør, cand. jur.; f. 25. April 1885 i Kbhvn.; S. af Partikulier C. I. Bjørnow; g. 25. Maj 1912 m. Marianne Albeck. Student 1903; cand. jur. 1911; Direktør for Husmandshypotekforeningen fra 1939. Form. for Det borgerlige Skydeselskab Vaabenbrødrene fra 1938. R.

Adr.: Vagtelvej 48, Kbhvn. F.

**Blach, Henry Oscar**, Sekretær, Næstformand; f. 15. Juni 1893 i Aarhus; S. af Forvalter Mogens



Blach; g. 31. Okt. 1919 m. Olga Schlesinger. Udd. ved Papirhandel, senere overgaaet til Forsikringsbranchen. Form f. H. K. Forsikringsafd. fra 1923. Sekretær i H. K. fra 1933, Næstform. fra 1938. Medl. af Dansk Handels- og Kontormedhjælper Forbunds Hovedbestyrelse fra 1925.

Adr.: Thuja Allé 14, Kastrup.

**Blach, Mogens**, Havnebygmester, cand. polyt.; f. 27. Aug. 1888 paa Rugaard ved Hyllested; S. af Godsejer Jørgen Blach; g. 7. Okt. 1913 m. Antoinette Mønsted. Student 1906; cand. phil. 1907; cand. polyt. 1911; Havnebygmester ved Kbhvn.s Havnevæsen fra 1938.

Adr.: Østerbrogade 50, Kbhvn. Ø.

**Blache, Hans**, Maskindirektør, Dr. techn.; f. 17. Sept. 1874 i Kbhvn.; S. af Professor, Marinemaler Christian Blache; g. 7. April 1909 m. Ingeborg Hein. Exam. polyt. 1891; cand. polyt. 1896; efter Studieophold i Udlandet Ingeniør hos A/S Burmeister & Wains Maskin- & Skibsbyggeri 1901, Overingeniør 1913, Underdirektør 1917, Maskindirektør 1919—35, teknisk Konsulent ved Selskabet 1935—36, raadgivende Ingeniør ved Harland & Wolffs Skibsværft, Belfast, Irland 1937. Form. for Søfartsteknisk Forening 1915—36; Medl. af Industriraadet og af Industriforeningens Repræsentantskab 1920—36; Medl. af Overskibssynet 1923—36; Medl. af Best. for Foreningen til Beskyttelse af industriel Ejendomsret 1924—36; Dr. tech. h.c. v. Den polytekniske Lærestalt 1929; Medl. af Akademiet for de tekniske Videnskaber 1940. R. DM. S.N.3.

Adr.: Parkvænget 10, Charl.

**Bladt, P.**, Direktør; f. 17. Jan. 1872 i Tandslet Sogn paa Als; S. af Møllejer og Landmand Jørgen J. Bladt; g. 31. Maj 1900 m. Ellen Haurum. Handelslært hos P. Helmer, Sønderborg 1886; Uddannelse paa Grüners Handelsakademi 1890—91; Bogholder hos P. W. Wulff, Stubbekjøbing 1891, paa Maribo Dampmølle 1896; Prokurist i A/S Aalborg Dampmøller 1899; Prokurist i A/S Aalborg ny Dampmølle 1901, Direktør 1908. Medl. af Best. for Danske Handelsmøllers Arbejdsgiverforening fra 1915, Form. 1920—40; Medl. af Best. for Sønderjydsk Forening for Aalborg og Omegn 1909—37, Form. 1934—37; Medl. af Repræsentantskabet for A/S Aalborg Diskontobank fra 1926.

Adr.: Villa Anker, Saxogade, Aalborg.

**Blaksted, Sofus Frederik Peter Marius**, Fabrikant, Direktør og Grosserer; f. 1. Maj 1889 i Kbhvn.; S. af Skræddermester L. Chr. Rasmussen; g. 10. Jan. 1930 m. Edith Thaysen. Udd. Bogtrykker 1903—08; ans. i Bogtrykkerfaget indtil 1918; Disponent i Kemikaliebranchen 1918—22; Good-Foot grundlagt 1922 (Forfødning af alle Slags Strømper); startede Grossererfirmaet Serviteur 1937 (Udlejning af mekaniske Reklamefigurer); A/S Byreklamen grundlagt 1938. Grossererborgereskab 1937. Form. og Medl. af Best. for A/S Byreklamen 1938.

Adr.: Badstuestræde 17, Kbhvn. K.

**Blegvad, Harald**, Direktør, Dr. phil.; f. 24. Juli 1886 i Thorup paa Samsø; S. af Skolebestyrer Michael Blegvad. Student 1904; cand. mag. 1910; Dr. phil. 1921; Direktør for Dansk biologisk Station fra 1931. Form. for Dansk-Litauisk Selskab fra 1934. Medl. af Danmarks naturvidenskabelige Samfund og af Akademiet for de tekn. Videnskaber 1939. R. p. p.

Adr.: Prs. Alexandrines Allé 7, Charl.

**Blicher, Steen Steensen**, Direktør; f. 17. Jan. 1891 i Aarhus; S. af Bogholder P. M. Blicher; g. 28. Dec. 1938 m. Erna Ihler. Præliminæreks. 1906; Aarhus Olie Fabrik 1906—10; Fabrikens Filial i Harburg (Tyskland) til 1911; Mammen & Drescher, Hamburg og Aarhus til 1935; Speditør i Horsens fra 1935; Medstifter af Horsens Losnings- og Pakhusselskab (Spedition af Korn - Foderstoffer - Gødning samt Oplagring) 1939; Direktør fra Grundlæggelsen. Medl. af Best. for dette Selskab. Formand for Bestyrelsen for Borup Brunkulslejer A/S, Horsens. Dansk Idrætsforbunds Ærestegn i Guld 1936.

Adr.: Nørretorv 1, Horsens.



**Blichfeldt-Petersen, Axel**, Prokurist, Civilingeniør; f. 7. Jan. 1895; S. af Købmand Christen Petersen; g. 6. Juli 1918 m. Charlotte Mørk-Hansen. Student 1912; Ingeniør 1917; Assistent paa Polyteknisk Lærestalt 1917—18; ansat i A/S R. Collstrop fra 1919; Prokurist sammesteds 1933.

Adr.: Østerbrogade 2, Kbhvn. Ø.

**Blixen Finecke, C. A.**, Baron, Hofjægmester; f. 20. Sept. 1889 i Kbhvn.; f. 20. Sept. 1889 i Kbhvn.; S. af Kammerherre, Baron Axel Blixen-Finecke; g. 10. Maj 1917 m. Brita Ekstrøm. Student 1907; Landbrugskandidat 1911; Forpagter af Borreby 1915—25, af Østerhovedgaarden 1927—32; Forpagter af Hesselagergaard fra 1. April

1930. Form. i Andelsselskabet Trifolium og for Kgl. Dansk Automobil Klub; Medl. af Repræsentantskabet for A/S Privatbanken, Kbhvn. R. Adr.: Sevedø pr. Skælskør.

**Bloch, Kay**, Generalkonsul, Grosserer; f. 29. Juni 1886 i Kbhvn.; S. af Grosserer Oscar Bloch; g. 10. Dec. 1910 m. Ellen Methling. Sekondløjtnant i Flaaden 1908; Premierløjtnant 1909; Afsked 1911; Eneindehaver af Trælafirmaet Schmidt & Bloch; rumænsk Generalkonsul 1923—24. Form. i Trælafirmaet repræsentanternes Best.; Medl. af Hovedbest. for Foreningen af udenlandske Firmaer; Medl. af Søofficersforeningens Best. 1921—31; Censor ved Handelshøjskolen 1928—31. R. F.H.R.3<sup>1</sup>. Rum.Kr.3. S.N.3.

Adr.: Hammerengade 1, Kbhvn. K.



**Blom, Aug.**, Direktør; f. 26. Dec. 1869 i Kbhvn.; S. af Smed Chr. Blom; g. 17. April 1917 m. Johanne Frits-Petersen. Handelsudd.; Debut som Skuespiller i Kolding 1893; 1901—11 paa Folke-teatret; 1907—24 Instruktør. Skuespiller og Direktør for Nordisk Film; 1918—30 indehaver af Kørnens Teaterforretning; 1927—29 indehaver af Strandteatret; fra 1934 Direktør Kinografen, nu Bristol-Teatret.

Adr.: Frederiksberggade 25, Kbhvn. K.

**Blom, Gotfred**, Fabrikejer; f. 30. Sept. 1888 i Kbhvn.; S. af Etatsraad F. V. Blom; g. 17. April 1915 m. Aagot Charlotte Bramsen. Udd. i Korn- og Foderstofforretninger, Import- og Assuranceforretninger under 10aarigt Ophold i Tyskland og England; Medstifter af Firmaet Blom & Jespersen 1915 og Medindehaver af dette Firma indtil 1921; Medstifter af Fabrikvirksomheden H. P. Henriksen & Blom, Eneindehaver 1935. Næstform. i Best. for Haandværkerstiftelsen; Medl. af Haandværkerforeningens Repræsentantskab.

Adr.: Sortedamsdoss. 55, Kbhvn. Ø.

**Bluhme, Ulrik Adolf Severin**, Branddirektør; f. 15. Marts 1880 i Sulsted Sogn; S. af Forpagter Adolph Bluhme; g. 31. Okt. 1909 m. Hedevig Hulda Hoffmeyer. Afgang fra Sekondløjtnantskolen paa Kronborg 1902, Ltnt. af Res. 1911, midlert. Kapt. af Res. 1916. Form. for 9. Ba-taillons Soldaterforening. R.

Adr.: Hasserisgade 31, Aalborg.

**Blum-Hansen, Volmer**, Grosserer; f. 18. Maj 1899 i Kalundborg; S. af Stationsforstander



Niels Jacob Blum Hansen; g. 24. Marts 1934 m. Inger Ulrikka Vogt. Studentereksamen 1917; Filosofikum 1918; Afgangseksamen fra Niels Brocks Handelssk. 1918; Forretningsuddannelse; Grossererborgerskab 1923; ledende Senior i Studenterforeningen 1934—36; Form. for Studenterforeningens Økonomiudv. 1936—39; Medstifter af og Sekretær i Dansk Komité for nordisk akademisk Samarbejde; Medl. af Foreningen Norden's Repræsentantskab; Medstifter af og Kasserer i Dansk forening til nordisk sprogøgt; i Hovedbest. for Foren. af Repræsentanter for udenlandske Firmaer 1936—38. R, S.V. 1.

Adr.: Havnegade 11, Kbhvn. K.

**Blume, Carl Adolph**, Grosserer; f. 22. Jan. 1897 i Mørkøv; S. af Sanitetslæge, Dr. med. C. A. Blume. Udd. i Kolonialhandel hos Hofleverandør Salomonsen's Eftf., Bredgade; Afgangseksamen Niels Brocks Handelshøjskole 1918; Ophold i Frankrig 1926—29 samt rejst i det øvrige Europa; Grossererborgerskab 1930; Eneindehaver af Firmaet C. A. Blume, Import af Kolonial og Sydfrugt en gros, samt udenl. Agentur.

Adr.: Sect. Markus Plads 10, Kbhvn. V.

**Blücher, Henry Charles**, Smedemester; f. 19. Nov. 1883 i Kbhvn.; S. af Smedemester Hans Heinrich Blücher; g. 21. Juni 1907 m. Anna Sørensen. Lært hos Smedemester C. Weitemeyer; Svendebrev 1903 (Sølvmedalje for Svendestykke); Mester 1914; egen Forretning etabl. 1884. Skuemester under Magistraten for de offentlige af-lagte Svendepøver; Næstform. i Kleinsmedemester- og Mekanikerforeningen for Kbhvn. og Omegn.

Adr.: Rentemestervej 78, Kbhvn. N.



**Boas, Christoffer**, Købmand; f. 3. Juli 1868 paa Baadsgaard; S. af Proprietær Boas; g. 27. Maj 1898 m. Helga Wulff. Leder af Fa. Manufaktur

Union, Chr. Boas. Form. i Tilsynsraadet for Sparekassen for Stubbekøbing og Omegn. Vice-præsident for Forenede danske Motorejere.

Adr.: Stubbekøbing.

**Bock, Allan**, Civilingeniør; f. 9. Feb. 1890 i Kbhvn.; S. af Fabrikejer, Ingeniør Alexander Bock. Student Borgerdydskolen i Helgolandsgade 1908; cand. polyt. 1915; Ingeniør ved O. F. Asps Lys- og Sæbefabrikker 1915; Medindehaver af samme fra 1917; Medstifter af Det Danske Medicinal- & Kemikalie Kompagni 1919, Direktør i samme 1919—24; Direktør for The Polish Oversea Trading Co., Ltd. og Indehaver af Firmaet Eta i Warszawa 1924—26; Medindehaver af Harild Vandmølle Ørredkulturer til 1934; derefter egen Ingeniørvirksomhed. Konsulent ved Industriraadets Studiekommision 1917; Medl. af Industriraadet 1918—25.

Adr.: Peter Bangs Vej 159, Kbhvn. F.



**Bodenhagen Einar Lauritz Ove**, Grosserer og Fabrikant; f. 4. April 1891 i Fredensborg; S. af Malermester A. F. Bodenhagen; g. 2. Nov. 1920 m. Ingeborg Gunilda Gunnarsson. Handelsuddannelse. Grossererborgerkab 1921. Indehaver af Firmaet Rustfri Staalvareindustri. Industriraadets Diplom 1939.

Adr.: Reventlowsgade 32, Kbhvn. V.



**Bodenhoff, Max**, Grosserer; f. 21. Feb. 1887 i Kbhvn.; S. af Kammerherre Ernst Bodenhoff; g. 7. Nov. 1923 m. Lykke Elisabeth Platou. Købmandslære, Plum, Assens; Eksamen fra Købmandsskolen; uddannet paa International Business Machines' Skole i Berlin og U. S. A.; Grossererborgerkab 1911.

Adr.: St. Kongensgade 77, Kbhvn. K.

**Boeck-Hansen, Emil**, Direktør, Civilingeniør; f. 25. Sept. 1882 i Kbhvn.; S. af Skibsfører Chr.

Hansen; g. 1906 m. Eleanora Paulsen. Cand. polyt 1907; Direktør i Aalborg-Portland Cementfabrik 1937. Medl. af Folketinget fra 1935 og af Arbejdsgiverforeningens Hovedbestyrelse 1936 og Forretningsudvalget 1938. Form. for Danmarks-samfundets Hovedbestyrelse 1936 og for Selskabet for industriel Udvikling 1937. R. DM.

Adr.: Dania pr. Mariager.



**Boesen, Julius**, Bankdirektør; f. 30. Juli 1881 i Hillestrup, Falster; S. af Gaardejer M. Boesen; g. 20. Okt. 1912 m. Ida Marie Petersen. Ansat i Landmandsbanken 1900; 1913 Direktør for Nykøbing Sjs. Afdeling; Byraadsmedlem; 1920 Direktør for Vejle Afdeling. Medl. af Vejle Handelsskoles Bestyrelse. Beskikket Censor ved Handelsmedhjælpereksamen. Kommunal Revisor i 2 Perioder.

Adr.: Landmandsbanken, Vejle.

**Boesen, Peter**, Forstander, statsaut. Vejer og Maaler; f. 17. Aug. 1873 i Kbhvn.; Søn af Sporvejsfunktionær Chr. Boesen; g. 10. Maj 1900 m. Emmy Gudnitz. Præliminæreks.; ans. ved Selskabet Larsens Plads 1889, Bogholder der til 1925; derefter Forstander for den offentlige Vejning og Maaling i Kbhvn.; drevet Handelsvirksomhed 1904—21.

Adr.: Finsensvej 8 A, Kbhvn. F.

**Boëtius, Preben M. H.**, Bankdirektør; f. 30. Aug. 1896 i Nykøbing F.; S. af Rektor Vilhelm Boëtius; g. 1. Dec. 1920 m. Karen Jeppesen. Student fra Randers Katedralskole 1914; 1914—16 Banken for Randers og Omegn; 1916—20 Revisionsbanken i Kbhvn.; 1920—21 Vekselerer Carl Salomonsen, Kbhvn. og L. Behrens & Söhne, Hamburg; 1921—23 Københavns Discontobank og Revisionsbank; 1923 Nordjysk Bank, Aalborg. Direktør sammesteds 1927 Form. for Aalborg Reklameforening. R.

Adr.: Møllen, Constancevej, Hasseriis, Aalborg.

**Bogh, Andreas**, Overretssagfører; f. 2. Nov. 1879 i Lillerød; S. af Lærer Mathias Hansen Bogh; g. 31. Okt. 1908 m. Gerda Christensen. Student Birkerød 1898; cand. jur. 1904; Sagfører 1909; Overretssagfører 1913. Næstform. i Best. for Banken for Hobro og Omegn 1933—41; Overligningskommisær fra 1933; Medl. af Sagførerraaet fra 1941.

Adr.: Hobro.

**Bohn-Jespersen, Johan Magnus**, Arkitekt; f. 29. Jan. 1904 i Tornemark; S. af Kredslæge



Ejner Henrik Boysen Wichfeldt Bohn-Jespersen; g. 25. Jan. 1936 m. Bodil Palk. Murersvend 1925; Afgang fra Odense Tekniske Skole 1927; Afgang fra Det kgl. Akademi 1937; Studierejse til Tyskland, Italien, Schweiz 1929 og til England 1930; selvst. Virksomhed fra 1932; opført bl. a. Brahe-Trolleborg Præstegaard; restaureret Svanninge og Nr. Broby Præstegaarde, Faaborg Kirke m. m.

Adr.: Lagonis Minde 1, Faaborg.



**Bojesen, Kay**, Sølvsmed; f. 15. Aug. 1886 i Kbhvn.; S. af Forlagsboghandler Ernst Bojesen; g. 8. Febr. 1919 m. Erna Drøge-Møller. Præliminæreks. 1903; i Lære hos Sølvsmed Georg Jensen; Leder af Fa. Kay Bojesens Sølvsmedie og Kay Bojesens Modeller (Varer af Træ, rustfrit Staal m. v.).

Adr.: Strandvej 425, Klampenborg.

**Bojsen, Fritz**, Direktør; f. 6. Sept. 1886 i Horsens; S. af Redaktør Emil Bojsen; g. 25. Sept. 1914 m. Olga Høyrup. Direktør for Holbæk Amts Svineslagteri fra 1922 og Medl. af Direktionen for Danish Bacon Company, London, fra 1930.

Adr.: Holbæk Slagteri, Holbæk.



**Boldsen, Frederik Christian**, Direktør; f. 22. Jan. 1877 i Oplev; S. af Proprietær Frederik

Boldsen; g. 5. April 1919 m. Marie Christine Janus-Jensen. Juridisk Fællesprøve 1897; Direktør for Københavns alm. Boligselskab, Samvirkende Boligselskaber, Frederiksberg Boligselskab, A/S Dominia, Dansk Financia, Selskab for Administration og Kapitalanlæg, samt A/S Stabilia, Selskab for værdifaste Kapitalanlæg. Medl. af Boligkommissionen 1916, Byggenævnet 1940 og Indenrigsmin.s Byggeudvalg 1941; Vicepræsident for Den internationale Organisation for Bygge- og Byplanvæsen fra 1938; Formand for Byggesocietetet for Danmark fra 1937. Ejer af Gund-sogaard. R.

Adr.: Vester Voldgade 17, Kbhvn. V.



**Boll, Christian Haring**, Sagfører; f. 26. April 1903 i Hem; S. af Fabrikant P. H. Boll; g. 16. Okt. 1929 m. Helga Rigmor Pedersen. Eksamen 1929; Sagførerfuldmægtig i Skive fra 1929—33; Sagfører i Skive fra 1. April 1933. Auktionsleder i Skive.

Adr.: Fynsgade 3, Skive.

**Bollhorn, Johan**, Repræsentant; f. 26. Jan. 1876 i Ringsted; S. af Grosserer H. Chr. Bollhorn; g. 4. Febr. 1924 m. Amalie Jensen. Udd. Handel; Grossererborgerskab 1907.

Adr.: Vangedevej 233 B, Kbhvn.



**Bondesen, Ejnar**, Distriktsingeniør; f. 6. Sept. 1892 i Kolding; S. af Tømmermester Jes Bondesen; g. 7. Juli 1922 m. Astrid Schoug. Nysp. Student 1910; Adgang til Polyt. Læreanst. 1911; polyt. Kandidat 1917. Studierejse Frankrig og England 1918; ansat i Vandbygningsvæsenet 1920 og har hele Tiden været beskæftiget ved den vestjydske Kystsikring (Thyborøn Kanal).

Adr.: Kirkevej 8, Lemvig.

**Bondesen, Harald**, Malermester; f. 1. Aug. 1887 i Nyborg; g. 6. Juni 1914 m. Mary Ras-





mussen. Byrådsmedlem; Næstform. i Turistforeningen.

Adr.: Nørrevoldgade 43, Nyborg.



**Bondesen, Jacob**, Grosserer; f. 14. Feb. 1864 i Kbhvn.; S. af Skolebestyrer, Professor Johan Henrik Tauber Bondesen; g. 23. Marts 1891 m. Constance Schou. Uddann. Handel fra 1881; Grossererborgerskab 1900. Forretningen omfatter Agentur og Kommissionsforretning. Repræsentant for flere udenlandske Firmaer; rejst i Sverige, Norge, Tyskland, Holland, Belgien, England.

Adr.: Willemoesgade 14, Kbhvn. Ø.

**Bondo-Larsen, Jørgen**, Grosserer; f. 9. Maj 1906 i Randers; S. af Direktør Jacob Larsen; g. 19. Juni 1937 m. Esther Dahl. Niels Brocks Handelssk. 1924; J. J. Larsen, Odense, Korn & Foderstoffer 1924, Knud og Aage Nielsen, Kbhvn., Korn-Agentur 1926; 1928 selvstændig Virksomhed med Agentur i inden- og udenlandske Markfrø; Grossererborgerskab 1928; Medl. af Dansk Frøhandlerforen.

Adr.: Vestervang 24, Kbhvn.

**Bondo, Oluf**, Skovrider, Kontorchef; f. 4. Maj 1887 i Nykøbing F.; S. af Isenkræmmer Carl Bondo; g. 6. Febr. 1915 m. Marie Johansen. Student Nykøbing F. 1905; cand. phil. 1906; Forstkandidat 1912; Skovrider paa Knutstorp Gods i Skaane 1913—18; Skovrider og Fabriksleder af Widtsköffe Gods i Skaane 1918—22; Forstass. i Det danske Hedeselskab 1922; Sekretær i Dansk Skovforening s. A.; Kontorchef smstds. fra 1938; tilsynsførende Skovrider paa Stensbygaard fra 1927. Medl. af Best. for Danske Forstkandidaters Forening 1922—34, af Handelsministeriets Bøgetræs-Udvalg 1934—38 og af Brændselsnævnets Brændeudvalg fra 1940. Medredaktør af Dansk Skovforenings Tidsskrifter

1925, Eneredaktør fra 1927; Redaktør af Bogen Danmarks Skove 1938. R.; Fi.H.R.3<sup>1</sup>.; S.V.3<sup>1</sup>.  
Adr.: Ahlmanns Allé 5, Hellerup.



**Bonnén, Folmer**, Kunstmaler; f. 17. Feb. 1885 i Randers; S. af Købmand Peter F. Bonnén; g. m. Margrethe Pedersen. Elev af Zahrtmann; Debut som Maler 1907; udst. paa Kunstnernes Efteraarsudst. Den Frie Udst.; oprettede en Malerskole 1918. Medl. af Turistforeningens Best. Adr.: Christianslyst pr. Bagsværd.



**Bonnesen, Hugo**, Inspektør i Nykøbing F. Kino; f. 25. Marts 1910 paa Frederiksberg; S. af Fru Biografejer L. Herskind. Realeks. 1927 i Kbhvn.; Studierejse i Udlandet indenfor Film og Reklame i ca. 3 Aar. Siden arb. m. Biografteknik i Kbhvn. 1937 Inspektør i »Kino« i Nyk. F.

Adr.: Frisegade 55, Nykøbing F.



**Bonnesen, Sofus André**, Vinhandler; f. 26. Sept. 1905 i Ordrup; S. af Gartner André Bonnesen; g. 29. Okt. 1937 m. Esther Christiansen. Handelsskoleks. 1922; udd. v. Handel; De Danske Cigar- og Tobaksfabriker 1919—26; ansat 1926—27 i Vinhandelen Trafik; overtog dette Firma (Vin og Tobak en detail) 1927.

Adr.: Købmagergade 69, Kbhvn. K.



**Borberg, Laurits Ploug**, Direktør for Sygekassevæsenet; f. 20. Dec. 1885 i Byrum, Læsø; S. af Birkedommer, Borgmester, Herredsfoged Laurids Borberg; g. 19. Maj 1914 m. Gertrud Elisabeth Solitander. Student 1903; cand. jur. 1909; ansat ved Sjællands Stiftamt 1909—13; i Indenrigsministeriet 1912; Assist. 1914; Fuldm. 1919; Overretssagførerbestall. s. A. (depon.); samtidig jur. Medarb. i Sygekasseinspekt. 1915—22 og i Sygekassenævnet 1918—23; Sygekasseinspektør og Forretningsf. for Invalideforsikr.fonden 1923; Direktør for Sygekassevæsenet herunder Bestyrer af Invalideforsikr.fonden 1927. Form. for Sygekassenævnet; Tilforordnet Invalideforsikr.retten (og Arbejderforsikr.raadet 1923—33); Form. for eller Medl. af talrige Kommissioner og Udvalg om Revision af Social- og Kommunallovgivningen 1923—43. Form. for den danske Afd. af det staaende nordiske Sygeforsikr.udv.; Næstform. for Dansk Foren. for social Oplysn.; Medl. af Best. for Folkekuranst. ved Hald, Nordisk administr. Forb. og det danske Nævn for nordisk Arbejderudveksling. K., DM. I.F. 2, p.p.

Adr.: Strandvej 201, Hell.

**Borch-Christensen**, Automobilforhandler; f. 21. Sept. 1909 i Gylling; S. af Malermester N. E. Christensen; g. m. Elna Gram. Udd. som Mekaniker. Studierejser Italien og Frankrig. Grl. selvstændig Forretning indenfor Automobilbranchen 1933; April 1943 overtaget Fa. Bendixen og Lindhart med Repræs. af B. M. W., Indian og Rudge Motorcykler. Bestyrelsesmedl. af Automobilhandlerforeningen.

Adr.: Nygaardsvej 42, Kbhvn. Ø.

**Borchert, Ferdinand**, Fabrikant; f. 8. April 1897 i Felsted; S. af Værkfører F. Borchert; g. 20. Aug. 1923 m. Mathilde Laursen. Uddannet ved Handel 1912—16; senere uddannet ved Sengefabrikation; Ophold i Tyskland. Fabrikantborgerskab 1924. Indehaver af Firmaet Frederiksberg Sengefabrik.

Adr.: Bille Brahesvej 2, Kbhvn. V.

**Bording, Kristen**, Landbrugsminister; f. 11. April 1876 i Kragelund pr. Løsning; S. af Gaardejer L. P. Kristensen; g. 14. Okt. 1905 m. Helga Elkjær. Oplært ved Landbruget; Medl. af Folketinget fra 1920; Landbrugsminister 1924—26 og fra 1929.

Adr.: Klitrose Allé 30, Kastруп.

**Borg, Niels Christian**, Skibsreder og Grosse-  
rer; f. 3. Marts 1892 i Horsens; S. af Skibsfører



og Sejlmagermester Niels Christian Borg; g. 18. Feb. 1921 m. Margrethe Petersen. Præliminæreksamen 1908; Handelsskoleeksamen 1910; Skibsmæglereksamen 1922; Udd. ved Handel og Shipping; egen Forretning 1926 (Jern og Staal en gros, Rør og Metaller); eget Rederi 1934 (Dampskibsselskabet Viking A/S). Grossererborgerskab 1927. Formand i Bestyrelsen for Møller & Jochumsen A/S, Horsens, og A/S Nørgaard Hansens Jernstøberi, Ringe; Medl. af Bestyrelsen for Horsens Dampskibsselskab og A/S Nordisk Simplex.

Adr.: Worsaaesvej 24, Kbhvn. V.

**Borgsmidt, Johannes**, Direktør, Fabrikant; f. 16. Febr. 1887 i Kbhvn.; S. af Toldforvalter I. H. Hansen; g. 3. Juni 1931 m. Helga Syrak Hansen. Adm. Direktør for A/S Goldschmidt & Nordholm fra 1932; Form. for 19. Læringleudvalg; Bestyrelsesmedl. i Textilfabrikantforeningen; Medindehaver af Kgl. Hoffarveri og kemisk Renseri C. Schleisner; Medl. af Arbejdsgiver og Industriraadets Repræsentantskab.

Adr.: Ryesgade 19—21, Kbhvn. Ø.

**Bork, Axel**, Ingeniør, Chef for det norske Veritas; f. 16. Aug. 1882 i Starup; S. af Gaardejer F. Bork; g. 4. Sept. 1926 m. Karen Bergmann. Præliminæreksamen 1898; Skolen for Skibsbygning og Maskinvæsen (Orlogsværftet), Eksamen 1905; Konstruktøreksamen ved Teknisk Skole 1907; Marineing. 1909—19; Det norske Veritas 1919 som Ingeniør; Chef 1934.

Adr.: Sct. Annæ Plads 16, Kbhvn. K.



**Bork, Holger**, Redaktør og Bladudgiver; f. 22. Aug. 1881 i Haderslev; S. af Lærer Søren Bork. Redaktør af Lolland-Falsters Folketidende siden 1. Juli 1911.

Adr.: Vængehus, Nykøbing F.



**Bork, Søren**, Bogtrykker; f. 25. Dec. 1914 i Nykøbing F. 1. Jan. 1938 ansat ved Maribo Amtstidende som ansvarshavende Redaktør og Bogtrykker.

Adr.: Jernbanegade 16, Maribo.



**Borup-Jørgensen, Johannes**, Grosserer; f. 14. Aug. 1905 i Skødstrup; S. af Margarinefabrikant Peter Jørgensen, i Hjørring; g. 4. Dec. 1938 m. Tiller Birk. Real- og Handelsskoleeksam.; Handelsuddannelse herhjemme og i Tyskland; ansat i forsk. Agenturforretninger og for disse berejst Danmark, Sverige og Finland; i 1936 startet en-gros og Agenturforretning.

Adr.: Aaboulevarden 16, Kbhvn. N.

**Boserup, C. J.**, Købmand, Vicekonsul; f. 31. Marts 1879 i Kbhvn.; S. af Brøderiejer P. I. Boserup; Udd. i Korn- og Foderstofbranchen; overtog Chr. Prips Forretning i Fakse 1903; norsk Vicekonsul fra 1906. Direktør i Sparekassen for Fakse og Omegn.

Adr.: Fakse.

**Boserup, Holger Waldemar**, Direktør; f. 9. Juni 1876 i Køge; S. af Købmand H. W. Boserup; g. m. Lili Jacobs. Student Sorø 1894; cand. polyt. 1901; Ing. ved D.S.B. 1901—04; ved Slangerupbanen 1906—12; Direktør i A/S Frederiksholms Tegl- og Kalkværker 1912; Medl. af Best. for Teglværksforen. af 1893 og for A/S Teglværkernes Centralkontor.

Adr.: Vesterbrogade 12, Kbhvn. V.

**Botved, A. P.**, Grosserer, Konsul; f. 20. Juni 1895 i Kallundborg; S. af Proprietær Mads Petersen; g. 16. Marts 1922 m. Carmen Otterstrøm. Premierløjtnant i Fodfolket 1916; Militærflyvercertifikat 1919; udd. i det franske militære Flyvevæsen 1920, i det italienske militære Flyvevæsen 1920; udd. paa Observatørskole i Frankrig 1922; Flyvning til Østasien

1926; Kaptajn 1926; Afsked 1931. Stifter og Indehaver af Firmaet A. P. Botved; Konsul for Ecuador. Medl. af Best. for A/S Det danske Luftfartselskab 1937. FM. i Sølv; F.A.D.4; J.H.S.5.

Adr.: Nørrevoldgade 16, Kbhvn. K.



**Bouet, O.**, Maskinmester; f. 25. Marts 1879 i Kbhvn.; S. af Skibsfører L. S. C. Bouet; g. 1° 9. Juli 1903 m. Ida Nielsen, død 1929; 2° 2. Maj 1937 m. Bente Eriksen. Maskinisteks. 1. og 2. Del; Tillægsprøve i Elektroteknik; Maskinm. Kbhvns. Vandværk 1902; Valby Gasværk 1907; Viceform. f. Maskinmestrenes Foren. 1908—12; Form. for Fællesrepr. f. danske Funktionærforen. fra 1910; Medl. af Best. f. A/S Pensionsforsikringsanst. fra 1917, af Best. f. Kbhvns. Alm. Boligselskab fra 1920; Borgerrepræsentant 1921—33 og fra 1937—40 og Raadmand i Kbhvns. Magistrat fra 1940; M.F. 1924—29, 1932—35 og fra 1939. R., DM.

Adr.: Valby Gasværk, Kbhvn. Valby.

**Boye, Gunnar Peter Styhr**, Gross. og Fabrikant; f. 24. Maj 1898 i Slagslunde; S. af Bogholder Adolf Boye; g. 25. Okt. 1933 m. Ruth Elisabeth Borgkvardt. Udd. ved Handel; Ophold i Tyskland, Holland, Belgien, Frankrig, U. S. A., Cuba. Grossererborgereskab 1920; Fabrikat af Tagtætningsmateriale og »Contrasit«, Remskivebelægning; Eneindehaver af Firmaet G. Boye & Co.

Adr.: Vester Voldgade 21, Kbhvn. K.



**Brahe Christensen, L.**, Direktør; f. 3. Sept. 1885 i Skivholme; S. af Lærer Chr. Carl Christensen; g. m. Christine Espersen. Student Metropolitanskolen 1903; cand. phil. 1904; 1. Del af polyt. Eks. 1907; Sekretær ved Industrifagene 1909; Kontorchef i Textilfabrikantforeningen

1917; Direktør smstds. 1939; Direktør for Textilindustriens Ulykkesforsikring 1924. Medl. af Repræsentantskabet for Dansk Arbejdsgiverforening og af Tilsynsraadet for Fængselsvæsenets Arbejdsdrift; Form. for Ordrup-Charlottenlund Grundejerforening.

Adr.: V. Farimagsgade 20, Kbhvn. V.

**Brahm, Anna Agnes**, Direktør; f. 8. Jan. 1882 i Kbhvn.; D. af Fuldm. Marius Sørensen; g. 26. Juni 1932 m. Tandlerne Olaf Brahm. Uddannet ved Boghandel, senere Korrespondent i Skand. Grammophon A/S; fra 1907 ansat i A/S Roneo; Direktør sammesteds fra 1913. Grossererborger-skab 1908.

Adr.: St. Kongensgade 72, Kbhvn. K.

**Brammer, Frederik**, Overførster; f. 27. Juli 1872 i Aarhus; S. af Fildirektør i Nationalbanken Johannes Brammer; g. 28. Dec. 1898 m. Margrethe Jantzen. Forstkandidat 1895; Løjtnant 1898; Ass. ved Statsskovvæsenet 1901; Skovrider ved Buderupholm Statsskovdistrikt 1911—13; tjenstgørende Skovrider i Direktoratet for Statsskovbruget 1913—19; Overførster ved Vallø adelige Stift 1919—39; Overtilsyn med Støvringgaard Klosters Skove fra 1912. Medredaktør af Tidsskrift for Skovvæsen 1909—14; Medl. af Brændselsnævnet af 1917 og Form. for dettes Brændudvalg; Form. for Statens Brændadministration 1920—22; Medl. af Skovlovkommissionen af 1920 og af Dansk Skovforenings Repræsentantskab 1926—39. R., DM.; S.N.3.

Adr.: Ø. Søgade 96, Kbhvn. Ø.

**Bramsen, Eigil**, Direktør; f. 15. Aug. 1877 paa Frederiksberg; S. af Sparekassedir. Jul. Bramsen; g. 24. Sept. 1904 m. Louise Busse. Student 1895; cand. jur. 1901; Direktør 1914. K.<sup>2</sup>, DM. p. p.

Adr.: Bjerregaardsvej 15, Kbhvn. Valby.

**Bramsen, Mogens**, Direktør; f. 30. Nov. 1905 paa Frd.berg; S. af Direktør Eigil Bramsen; g. 23. Maj 1933 m. Antoniette Marguerite Rothen. Student 1925; ansat i Firma Klee & Schack 1925—26; »Palatine«s danske Afd. 1926—27; »Nye Danske« 1928—31; Ophold i London og Schweiz 1931—32; Prokurist i Firma Klee & Schack 1933; Generalagent for The London Assurance fra 1934; Medindehaver af Firma Klee & Schack fra 1938; tillige adm. Direktør i Dansk Driftstabsfors. fra 1942. Medlem af Bestyrelsen for Dansk Forsikrings Samfund fra 1940, Formand i 1943 og Medlem af Bestyrelsen for Forsikrings-A/S »Dannevirke« fra 1942.

Adr.: Solsortvej 16, Kbhvn. F.

**Bramsen, Svend**, Assurandør; f. 19. Dec. 1878 paa Frederiksberg; S. af Sparekassedir. Jul. Bramsen; g. 23. Maj 1907 m. Irene Busse. I Søforsikringsinstitutioner i Udlandet. Medl. af Best. for og Komm. i Den kbhvn.ske Sø-Assurance Forening fra 1925; Form. for Best. for Reassurance-Compagniet Salamandra og for Genfors. A/S Rossia fra 1937. R.

Adr.: Frdb. Bredegade 11, Kbhvn. F.

**Brandi, Poul Anders Otto William**, Direktør for Brandis Møbelopbevaringsmagasiner; f. 22.



Marts 1914 paa Frederiksberg; S. af Direktør Anders Brandi; g. 24. Maj 1940 m. Agnes Schørlev. Indtraadt i Firmaet Brandis Møbelopbevaringsmagasiner (med Magasiner overalt i Byen) 1934; overtaget Virksomheden 1940.

Adr.: Kristianiagade 14-16, Kbhvn. Ø.

**Brandt, Felix Aage**, Fabrikant; f. 5. Jan. 1895 i Kbhvn.; S. af Sadelmagerm. A. H. N. Brandt; g. 22. Juli 1938 m. Merry Pohlmann-Hafstrøm. Udd. ved Handelen hos Fa. Holger Petersen; Intendant i Hæren; Rejsende; selvstændig Erhvervsdrivende med kemiske Præparater fra 1928. Grossererborger-skab 1928.

Adr.: Rosengaarden 5, Kbhvn. K.

**Brandt, Karl**, Godsejer; f. 7. Juni 1885 i Odense; S. af Klædefabrikant S. Chr. Brandt; g. 9. Maj 1914 m. Karen Marie Schmiegelow. Ejer af Hovedgaarden Lehnkov fra 1925; Medl. af flere Bestyrelser.

Adr.: Lehnkov pr. Egenese.



**Brandt, Niels Mogens**, Entreprenør; f. 7. Marts 1910 i Kbhvn.; S. af Murerm. Niels Nielsen Brandt; g. m. Agnete Thor Nielsen. Bygningskonstruktør 1933; ansat i Faderens Forretning som Forretningsfører 1933—40; fra 1940 Medindehaver af Firmaet Brandt & Ravntoft, Entreprenør-, Murer- og Tømrerarbejde, Maskinsnedkeri.

Adr.: Rosenørnsallé 18, Kbhvn. V.

**Brandt, Rudolf**, Redaktør; f. 11. Nov. 1887 i Faaborg; S. af Redaktør Robert Johan Brandt; g. 15. Nov. 1919 m. Karen Sarup. Teknisk Typografi; Journalist bl. a. 2 Aar ved Ringsted Folketidende; Red. af Faaborg Folketidende fra Okt. 1920; fra 1930 Ejer og Udg. af samme Blad (gl. Venstreblad fra 1883). Form. f. Dansk Arbejde i Faaborg; i Best. for flere lokale Foren. Form. f. Venstres Forening. Studierejser til Eng-



land, Tyskland, Schweiz, Italien, Østrig, Ungarn, Finland, Norge og Sverige.

Adr.: Faaborg Folketidende, Faaborg.

**Branner, Povl**, Forlagsboghandler; f. 11. Juni 1883 i Kbhvn.; S. af Forlagsboghdr., cand. med. T. Branner; g. 29. Juni 1935 m. Else Larsen. Uddannet som Boghandler, delvis i Udlandet; overtog V. Pios Boghandel 1911; Eneindehaver af Povl Branners Forlag 1932—42 og optog Sønnen Henning Branner som Kompagnon 1942.

Adr.: Nørregade 40, Kbhvn. K.

**Branner, Troels Smith**, Grosserer; f. 6. Juli 1888 i Kbhvn.; S. af Overretssagfører Carl Branner; g. 12. Okt. 1923 m. Anna Margrethe Simonen. Paa Officersskolen 1910—12; tjenstgørende i Fodfolket til 1923; derefter i Hærens Reserve som Kaptajn; Attaché ved Gesandtskabet i Oslo 1918—20; til 1924 bosat i Buenos Aires. Grossererborgerskab 1924 og siden Medindehaver af Firmaet Troels Branner & Co. Medl. af Bestyrelsen for A/S Simonsen & Nielsen. R. p. p.

Adr.: Amagertorv 29, Kbhvn. K.



**Brannov, Svend**, Direktør, cand. polyt.; f. 3. Juni 1895 paa Frederiksberg; S. af Landinspektør S. Jensen; g. 27. Aug. 1921 m. Irene Weis. Student 1913; cand. phil. 1914; cand. polyt. 1918; Direktør i Den alm. Brandforsikring for Landbygninger fra 1. Jan. 1937. Form. for Bygningsbrandforsikringsnævnet; Medl. af Dansk Brandværns Komité, af Luftværnsforeningens Landsraad og af Best. for Danske Securitas, af Forvaltningsnævnet for Krigsforsikring af Bygninger i Kbhvn., af Landbrugsejendomme og for Industri, Haandværk og Handel.

Adr.: Hvidørevej 40, Klampenborg.

**Branth, W.**, Forpagter; f. 8. Maj 1874 paa Sønder-Elkjær; S. af Etatsraad, Godsejer Harald Branth; g. 4. Juni 1907 m. Luise Baumann. Forv. paa Hevringholm og Oxholm 1893—97; paa Bre-

gentved 1898—1907; Forp. af Juellinge fra 1907. Medl. af Best. for Det kgl. danske Landhusholdningsselsk. 1922 og af Best. for De samv. danske Landboforeninger fra 1928. Æresmedl. af Sydsjæll. Rideklub 1930. R. p. p.

Adr.: Juellinge pr. Karise.



**Brasch, Sven**, Tegner; f. 29. Jan. 1886 i Borup paa Sjælland; S. af Malerm. Ad. Brasch. Udd. i Tyskland og Frankrig. Medl. af Union Internationale des Beaux-Arts et des Lettres og af Société des Artistes Humoristes. Guldmed. for Plakater Paris 1925.

Adr.: Tranegaardsvej 19, Hellerup.

**Breede, Herman Christian Wendelbo**, Entreprenør; f. 18. Nov. 1897 i Randers; S. af Entrepr. Herman Breede; g. m. Oda Langberg. Entreprenør i 20 Aar; Repræsentantskabsmedlem for den lokale Sammenslutning af Arbejdsgivere i Randers og for Tilsynsraadet for Randers Amts Arbejdsansvsningskontor; Suppleant for Medlem valgt af Arbejdsgiverforeningen; Medl. af Brolæggersvendeprovkommissionen for Jylland; Kommissionsmedlem; Formand for Randers Entreprenør- og Kloakmesterforening; Medl. af Bestyrelsen i Randers Grusforsynings A/S, af Foreningen af Byggeinteresserede i Randers, af Arbejdsteknisk Skole i Randers og af Entreprenørforeningens jydsk Afdeling. Formand i Randers Motorklub; Viceoldemand i Randers Vognmagerlaug.

Adr.: Skt. Mortensgade 4, Randers.

**Bregenhøj, Hans Alfred**, Fabrikant; f. 9. April 1913 i Kbhvn.; S. af Overtjener Alfred Martin Bregenhøj; g. 5. Juni 1937 m. Inge Martens. Handelsuddannet ved Herrekonfektion og Lingeri; Ophold i Tyskland og England for videre Uddannelse; Fabrikant 1939; Indehaver af Firmaet H. Bregenhøjs Herrekonfektionsfabrik (Hobson Sportswear).

Adr.: Blaagaardsgade 19, Kbhvn. N.

**Bremer, Carl**, Fabrikant, Direktør, Konsul; f. 12. April 1892 i Neumünster, Holsten; S. af Fabrikejer Ernst Bremer; g. 5. Juli 1921 m. Elline Horstmann. Udgaet fra Latinskolen i Neumünster 1909; Udd. i Uldbranchen i Tyskland, England og Frankrig 1909—13; Aftjening af Værnepligt i Tyskland 1913—18, Reserveofficer 1914, Ordonnansofficer og Adjudant 1915—18, to Gange saaret, tildelt forskellige Ordener og Ærestegn; kom til Kbhvn. vedrørende Tysklands Forsyninger af Raastoffer til Textilindustrien 1919; Medstifter af Det danske Kamgarnsspinderi,

Sønderborg 1920; grundlagde A/S Odense Kamgarnsspinderi 1926 og har siden været Direktør og Medl. af Best. for dette; stiftede A/S Fyens Strømpfabrik, Odense 1929; overtog A/S Gustav Krüger & Co., Odense 1930; stiftede A/S Jyllands Strømpfabrik, Kolding 1938; Medl. af Best. for disse Selskaber; Konsul for Uruguay. Ejer af Godset Løgismose fra 1941.

Adr.: Hunderupvej 132, Odense.



**Bremmer, Gorm**, Konsul, Overretssagfører, Direktør; f. 2. Jan. 1886 i Faaborg; S. af Vinhandler O. Jensen; g. 12. Maj 1914 m. Lilli Langer. Student 1906; cand. jur. 1911; Sagfører 1915; Overretssagfører 1918; adm. Direktør for de forenede Textilfabriker i Aalborg fra 1919. Form. for Best. i A/S De forenede Textilfabriker i Aalborg fra 1913. R. pp.

Adr.: Hasseriis, Aalborg.

**Brems, Hans**, Civilingeniør, cand. polyt.; f. 4. Feb. 1887 i Viborg; S. af Fabrikant J. Th. Brems; g. 19. Maj 1916 m. Karen Nielsen. Bygningsingeniør 1912 fra Danmarks tekniske Højskole; raadgivende Ingeniør for Hobro-Mariager fælles Havneudvalg og privatiserende raadg. Ing.

Adr.: Enghagen 6, Hobro.

**Bretting, Aage**, Civilingeniør, Prof. ved polyt. Lærestanstalt; f. 17. Jan. 1888 i Struer; S. af Postmester August Bretting; g. m. Dr. med. Elisabeth Svendsgaard. Student 1905; cand. polyt. 1910; Overing. i Fa. Christiani & Nielsen; Chef for Centraltegnestuen fra 1929—40. Fra Aug. 1940 Prof. ved Polyteknisk Lærestanstalt. Medl. af Akademiet for de tekniske Videnskaber 1937. R.

Adr.: de Conincks Vej 9, Holte.



**Brinch, Frederik**, Direktør; f. 23. Okt. 1880 i Esbjerg; S. af Fabrikant P. Brinch; g. 23. Okt. 1905 m. Agnes Margrethe Rasmussen. Begyndte,

efter Udd. paa Væve- og Farveskoler i Tyskland, Farveri og Tøjrensning i Esbjerg 1903; Direktør for A/S Hannibal Sander's Farverier, Emdrup fra 1911. Form. for Dansk Farverforening af 1888 og for Farvernes Understøttelsesforening; Medl. af Best. for Foreningen til Lærlingenes Uddannelse 1929; Medl. af Best. for A/S Hannibal Sanders Farverier 1942; Form. f. Emdrup Grundejerforening. R.; Ty.r.K.Æ.2.

Adr.: Emdrupvej, Kbhvn. NV.

**Brinch, Ulrik**, Grosserer; f. 9. Marts 1863 i Korsør; S. af Postmester Jens Brinch; g. 26. April 1917 m. Johanne Marie Jensine Magdalene Petersen. Student 1881; cand. phil. 1882; Agenturforretning i Bryggeriartikler 1902—07; Medindehaver af Firmaet Brinch & Spehr 1908—37. R.

Adr.: Juul Steens Allé 5, Hell.

**Brincker, A.**, Fabrikant; f. 9. Febr. 1871; S. af Fabrikant Fritz Brincker; g. 30. Sept. 1898 m. Hulda Helene Sørensen. 4. Kl. Hovedeksamen 1887. Udd. paa Fabrikker i Grejsdalen og i Westfalen; Medindehaver af Faderens Firma, Brødr. Brincker, Grejsdal Hammerværk, 1902. Eneindehaver fra 1910; Direktør for A/S Brødr. Brincker fra 1933; tillige Direktør for A/S Vejle Bolte- & Møtrikfabrik 1902—19 og 1927—31. Form. i Best. for A/S Vejle Bolte- og Møtrikfabrik til 1942, for A/S De Danske Blodfoderfabrikker, Vejle, for Foreningen Dansk Arbejde, Vejle og for A/S Brødr. Brincker, Vejle; Medl. af Hovedbest. og Forretningsudvalget for Foreningen Dansk Arbejde, Kbhvn., af Repræsentantskabet for Dansk Købestævne, Fredericia, til 1930 og af Repræsentantskabet for Forsikrings-selskabet Danmark; Form. for Høver Sogneraad 1909—13 og 1921—25. R.

Adr.: Grejsdal Hammerværk, Vejle.



**Brincker, Henri Arthur**, Fabrikant, Ingeniør, M. af I.; f. 18. Aug. 1906 i Raadvad; S. af Direktør Fritz Brincker; g. 19. Aug. 1932 m. Nea Ramm. Odense Maskinbygnings-Teknikum; efter Ophold i England og Tyskland Forretningsingeniør herhjemme indtil Aug. 1942, paa hvilket Tidspunkt Overtagelse af Fabriken Secure fandt Sted; Fabrikantborgerskab 1942. Medlem af Bestyrelsen for H. C. Jaster A/S, Aarhus.

Adr.: Gasværksvej 8, Kbhvn. V.

**Brink, Hans Andreas**, Bankdirektør; f. 26. Maj 1891 i Askov; S. af Bygmester Laurids Foss Brink; g. 15. Juli 1917 m. Elna Utoft Han-

sen. Præliminæreks. 1907; i Kolding Folkebank 1907—09; Handelsfirma i Haderselv 1910—11; Ophold i London samt Uddannelse i Provisbanker 1911—16; Bogholder i Thylands Bank 1916—19 og i Kolding Folkebank 1919—20; Direktør i Thisted Bank 1920—22 og i Kolding Folkebank fra 1922.

Adr.: »Dyrehavehus«, Kolding.

**Brink Jensen, Aage**, Kreditforeningsdirektør, Landsretssagfører; f. 23. Aug. 1892 i Slagelse; S. af fhv. Direktør i Nationalforeningen til Tuberkulosens Bekæmpelse Chr. Jensen; g. 3. Dec. 1920 m. Hulda Sofia Rasmussen. Student 1911; cand. jur. 1918; Sagfører 1922; off. Sager 1923; Landsretssagfører 1923; adm. Direktør i Kreditforeningen af Ejere af mindre Ejendomme paa Landet i Jylland, Aalborg, 1933. Form. for Dir. sammesteds 1943, Medl. af Repr.sk. for det danske Hedeselskab.

Adr.: Boulevarden 43, Aalborg.



**Brinkbo, Peter Jens Vilhelm**, Fabrikant; f. 11. Okt. 1897 i Kbhvn.; S. af Skrædermester Jens Brinkbo; g. 27. Dec. 1934 m. Edith Unneby. Uddannet som Skræder og Tilskærer ved Dame- og Herrekonfektion. Fabrikantborgerskab 1939. Indehaver af Firmaet Brinkbo's Konfektionsfabrik.

Adr.: Holger Danskes Vej 87, Kbhvn. F.



**Brix, Hans**, Redaktør; f. 27. Maj 1897 i Rødby; S. af Provst Andreas Brix; g. 1919 m. Ada Smith. Student fra Sorø 1915; cand. phil. 1916; Medarbejder v. Holbæk Amtstidende fra 1919; Redaktionssekretær fra 1921; ansvarlig Redaktør fra 1936. Medl. af Holbæk Byraad.

Adr.: H. Ahlgade 6A, Holbæk.

**Brix Nielsen**, Landsretssagfører; f. 6. Febr. 1894 i Frederikshavn; S. af Sagfører, Bankdirektør Peder Ingvar Nielsen; g. 2. April 1933 m.

Camilla Carlsen. Cand. jur. 1918; Dommerfuldmægtig i Nykøbing M., Neksø, Fredericia, Skagen; fra 1935 Sagfører i Skagen.

Adr.: Sct. Laurentiivej 31, Skagen.

**Brixen, A. H.**, Drejer; f. 31. Dec. 1872 i Aarhus; lært som Drejer i Aarhus, kom 1897 til Randers. Form. og Kasserer for Drejernes Fagforening i Randers fra 1919. Medl. af Best. for



Randers Arbejderforen. 1920—24. Medl. af Best. for Sygekassen »Randers« 1934—37, af sammes Repræsentantskab fra 1934.

Adr.: Danmarksgade 20, Randers.



**Brixtofte, Christen**, Redaktør; f. 22. Maj 1885 i Køge Landsogn; S. af Handelsmand Frederik Christensen; g. 10. Nov. 1908 m. Ellen Haagen. Udd. som Typograf paa Køge Avis; Faktor ved Varde Folkeblad 1908—11; Trykkerileder ved Fyns Venstreblad 1911—28; Medredaktør 1928; Eneredaktør 1929—43. Medl. af Odense Byraad 1933—37; Næstform. for I. O. G. T. i Danmark; Form. for Organisationen af Bladudg. i Provinser; Form. og Medl. af Best. for en Række Foreninger og Selskaber.

Adr.: Strandvej 140 A, Hell.

**Brock, Jørgen**, adm. Direktør, cand. jur.; f. 2. Nov. 1880 i Nærumgaard; S. af Forpagter C. F. Brock; g. 13. Marts 1909 m. Ellen Margrethe Horn. Cand. jur. 1903; Løjtnant i Artilleriet 1907; cand. polit. 1905; Kaptajn i Art. 1915; Kontorchef i Discontobanken 1907—24; ans. i Færker Molerkompagni 1932 som Direktør; overgaaet i Dansk Moler Industri ved dette Selskabs Overtagelse af Færker Molerkompagni; Direktør for Diatornee Silicium A/S, A/S Kastof (Kieselgur Selskab v. Ulstrup v. Langaa). Form. for 7. Kreds Konservative Vælgerforening.

Adr.: Dr. Tværgade 8, Kbhvn. K.



**Brock, P.**, Fabrikant og Grosserer; f. 16. Sept. 1881 i Roskilde; S. af Købmand Johan Gottlieb Brock. Realeksam. Roskilde Cathedral Skole 1897; Udd. hos Cornelius Knudsen 1897—1903; i Berlin 1903—05. Driver selvstændigt Specialforretning med optiske og videnskabelige Instrumenter og Apparater.

Adr.: Vestergade 23-25, Kbhvn. K.

**Brock Pedersen, Mogens**, Grosserer; f. 17. Jan. 1912 i Vejlbj; S. af Direktør N. A. Petersen, Aarhus. Handelsuddannet; Afgangseksamen fra Den handelsvidenskabelige Læreanstalt; Ophold i England, Tyskland og U. S. A.; Eksamen fra Spörische höhere Handelsschule i Köln; Diplom fra School of Applied Advertising, London. Ansat i Kornmæglerfirmaet Elkan Wulff, Børsen, 1938—40; Grossererborgerskab 1940. Indehaver af Firmaet M. Brock Pedersen, Manufaktur en gros.

Adr.: Rosengaarden 12, Kbhvn. K.

**Brockenhuus-Schack, Knud**, Greve, Hofjægmester; f. 4. Okt. 1885 paa Spanager; S. af Kammerherre, Hofjægmester Greve Adolph Brockenhuus-Schack; g. 12. Aug. 1919 m. Bettina Kauffmann, død 1937. Student Østersøgade 1904; cand. phil. 1905; studeret ved Oxford Universitet 1908—11; Ejer af Store Hjöllund-Bredlund Plantager; Ejer af Barritskov fra 1913 og af Gram og Nybøl Godser fra 1940. Medl. af Hedeselskabets Repræsentantskab.

Adr.: Gram Slot, Sønderjylland.

**Brodersen, Th.**, Overingeniør; f. 7. Dec. 1890 i Lyngby; S. af Læge Joh. Brodersen; g. 30. Nov. 1917 m. Nelly Engelhardt. Cand. polyt. 1914; Ingeniør i Nordsjællands Elektricitets og Sporvejs A/S NESA 1914, Driftsbestyrer 1925, Overingeniør 1937. Censor ved Danmarks tekniske Højskole; Medl. af Akademiet for de tekniske Videnskaber. S. V. 31.

Adr.: Søbakkevej 10, Holte.

**Broegaard, M. A.**, Direktør, Konsul; f. 14. Jan. 1881 i Magleby paa Langeland; S. af Gaardejer Jørgen Andersen; g. 28. Maj 1909 m. Johanne Henriksen. Medstifter af A/S Esbjerg Tovværksfabrik; Direktør af samme fra 1909; estnisk Konsul. Medl. af Hovedbest. for Dansk Arbejdes



Esbjerg Afd. fra 1925 og Form. for Foreningen af danske Rebslagerier fra 1932. R. p. p.

Adr.: Ø. Havnevej 6, Esbjerg.

**Broge, Hans Carl**, Grosserer; f. 19. April 1882 paa Gammelgaard pr. Galten; S. af Proprietær H. B. Broge; g. 4. Jan. 1911 m. Paula Giersing. Udd. hos H. Schmidt, Flensborg, samt i Korn- og Foderstof-Kompagniet i Aarhus og dets Filialer i New Orleans og Galveston; Indehaver af Firmaet Hans Broge & Co. i Aarhus fra 1910. Medl. af Best. for A/S Otto Mønsted fra 1917, for A/S De forenede Teglværker fra 1917, Form. fra 1932, for A/S Kbhvn.s Margarinefabrik fra 1929 og for A/S Korn- og Foderstof-Kompagniet fra 1931. R.

Adr.: Løjstrup Hovedgaard pr. Laurbjerg.



**Bromann, Juda Isak**, Fabrikant; f. 8. Juni 1911 i Tarnow (Galizien); S. af Skrædder Lesser Bromann; g. 25. Sept. 1932 m. Bertha Katz. Uddannet som Skrædder. Fabrikantborgerskab 1940. Indehaver af Firmaet J. I. B., Herrekonfektion.

Adr.: Frederikssundsvej 62, Kbhvn. NV.



**Bronø, Axel Georg**, Direktør, Civilingeniør; f. 23. Nov. 1906 i Kbhvn.; S. af Revisor Niels



Bronø. Student Frd.berg Gymnasium 1924; Ci-tilingeniør (med Svagstrøm som Speciale) 1930. Tidligere Virksomhed: Assistent hos Prof. P. O. Pedersen 1930; ansat i Post- og Telegrafvæsenet 1930—43 (siden 1937 som Kontorchef i Generaldirektoratet); 1936—37 Studierejser i England, Frankrig, Belgien, Tyskland. Medlem af Dansk Ingeniørforenings Hovedbestyrelse og af Bestyrelsen for Dansk Ingeniørforenings Elektroingeniørgruppe. Tidl. Medlem af Best. for Forbundet af Ingeniører i Statens Tjeneste, af Best. for Akademisk Skytteforening samt Rapportør til: Comité consultatif international des communications téléphoniques à grande distance (C. C. I. F.) og Comité consultatif international télégraphique (C. C. I. F.). Fra 1. April 1943 Direktør i Telefon Fabrik Automatic A/S.

Adr.: Amaliegade 7, Kbhvn. K.

**Brown, Peter de Nully**, Skibsreder; f. 18. Feb. 1884 i Kbhvn.; S. af Skibsreder Peter de Nully Brown; g. 14. Juli 1906 m. Edith Ida Haug. Rederivirksomheder i Udlandet. Grossererborgerskab 1911. Indehaver af Firmaet P. Brown jun. & Co.; Direktør for Dampskibsselskabet »Norden«, Aktieselskab; Næstformand fra 1941 for Foreningen til den ædle Hesteavl's Fremme.

Adr.: Jægersborg Allé 45, Charlottenlund.

**Bruhn, Aage**, edsvoren Skibsmægler; f. 20. Sept. 1878 paa Frdberg; S. af Købmand Carl F. Bruhn; g. 3. Okt. 1914 m. Elna Gravesen. Udd. Skibsmæglerbanchen; edsvoren Skibsmægler 1913; egen Skibsmæglervirksomhed 1. Jan. 1903. Medl. af Bestyrelsen i Mæglernes Understøttelsesforening fra 1932.

Adr.: Toldbodgade 14, Kbhvn. K.

**Bruhn, Asger**, Direktør, cand. jur.; f. 24. Nov. 1870 i Odense; S. af Herredsfoged Fr. Chr. Bruhn; g. 24. Juni 1904 m. Gerda Mangor. Student Viborg 1890; cand. jur. 1898; Fuldmægtig ved Middelsom-Sønderlyng Herreder s. A.; Borgmesterfuldmægtig i Esbjerg 1899; Direktør for A/S Sagførerens Auktioner fra 1903. Medl. af Sønderjydsk Centralforenings Best. fra 1907; Form. for Studentersangforeningen 1917—25; Medl. af Foreningen Dannevirkes og Studentersangforeningens Repræsentantskaber fra 1924; Næsiform. i Best. for Foreningen af Auktionsledere i Danmark. R., RM.; S.V.3<sup>1</sup>.

Adr.: Callisensvej 17, Hellerup.

**Bruhn, Henning Orla**, Grosserer og Fabrikant; f. 2. April 1891 i Kbhvn.; S. af Grosserer Carl Daniel Bruhn; g. 13. Okt. 1918 m. Anna Dorthea Alnæs. Lært hos cand. pharm. Aug. Andersen, Slagelse; Medhj. hos cand. pharm. E. Borchsenius, Kalundborg; Afdelingschef hos Charles Christensen, Smallegade; Fabrikantborgerskab 1918; selvstændig Forretn. paa Frederiksberg 1919. Jan. 1931 Salgsdirektør for Stockholms Benmjølsfabrik A/B (Sandviks Lim); grundlagt Sandviks Farve- & Lakfabrik 1939.

Adr.: St. Kongensgade 93, Kbhvn. K.

**Brummer, Carl**, Arkitekt; f. 12. Juli 1864 paa Oregaard; S. af Forp. Brummer; g. 8. April 1910 m. Benedicte Olrik. Afg. fra Kunstakademiet



1896; Medl. af Kunstakademiets Plenarforsamling 1912, af Akademiraadet 1917. R., DM. p. p. Adr.: Dyrehavevej 48, Klampenborg.

**Brun, Carl Christian**, Direktør; f. 17. Juli 1886 i Kbhvn.; S. af Maskinist F. A. Brun; g. 26. Marts 1915 m. Mary Jakobsen. Form. for Støberi-, Special- og Maskinfabrikarbejdernes Forbund 1916—30; Medl. af Hovedbest. for Dansk Arbejdsmands Forbund og for Arbejdsmændenes Arbejdsledshedskasse 1919—30; Medl. af Best. f. Arbejdsmændenes Fællesledelse for Kbhvn. og Omegn 1918—29, Form. for samme 1929—30; Kontrahent ved Socialdemokraten fra 1919; Sekretær i De samvirkende Fagforbund 1930—36; Direktør for Kbhvn.s Kommunes Kørselsafdeling 1936; Medl. af Borgerrepræsentationen 1927—36.

Adr.: Jagtvej 225, Kbhvn. Ø.

**Brunholm-Jensen, Ole Peter**, Fabrikant; f. 8. Aug. 1902 i Alsønderup; g. 21. April 1928 m. Elna Hansen. Udlært Materialist 1920; Handelskole 1916—22; arbejdet i Faget til 1938; fra 1938 selvstændig Fabrikation af kemiske og kosmetiske Artikler; egen Import og Eksport. Medl. af »Dansk Arbejde«.

Adr.: Reventlowsgade 18, Kbhvn. V.

**Bruun, Carl**, Overingeniør; f. 29. Juni 1880 i Kbhvn.; S. af Maskinm. Lauritz Bruun; g. 3. Dec. 1917 m. Thora Christiani. Student 1899; cand. phil. 1900; cand. polyt. 1906; Overingeniør for Overingeniørens Kontor under Magistratens 4. Afd. 1931.

Adr.: Østervoldgade 4 B, Kbhvn. K.

**Bruun, Carl Johannes**, Grosserer; f. 2. Okt. 1862 paa Holmsøgaard; S. af Proprietær Espen Bruun; g. 15. Marts 1896 m. Anna Cecilie Fich. Udd. v. Landvæsen og Mejeri 1878—82; rejste til U.S.A. 1882 og var der ansat i forsk. Forretn.; startede efter Hjemkomsten i 1892 Firmaet Johansen & Bruun, som 1917 overgik til Akts.; afhændede Firmaet 1920; Ejer af flere kbhavske Ejendomme. R.

Adr.: Hammerensg 4, Kbhvn. K.

**Bruun de Neergaard, Andreas Theodor**, Direktør, cand. jur.; f. 20. Febr. 1878 i Hellestrup; S. af Hofjægermester, Godsejer Poul Bruun de Neergaard; g. 12. Marts 1903 m. Marguerite Prior. Student 1896 fra Vestre Borgerdydskole; cand. jur. 1903. Ansat i Axel Prior A/S i 1904, Eneprokura 1907 og Direktør i

1913. Form. i Foreningen af Forhandlere og Fabrikanten af Bygningsmaterialer i Danmark fra 1929; Form. i Foreningen af Københavnske Repræsentanter for Cementfabrikerne fra 1929. Adr.: Bredgade 33, Kbhvn. K.

**Bruun, Hans Henrik**, Højesteretssagfører; f. 12. Maj 1884 i Terndrup; S. af Landinsp. William Bruun; g. 3. Sept. 1910 m. Elisabeth Poulsen. Student 1902; cand. jur. 1908; Overretssagf. 1911; Højesteretssagf. 1918. R. Adr.: Bredgade 38, Kbhvn. K.

**Bruun, Svend**, Handelsgartner; f. 14. Juli 1872 i Bernstorff Slotshave; S. af Slotsgartner F. T. Bruun; g. 3. Nov. 1900 m. Fanny Wigelius. 4. Kl. Hovedeks. 1889; Havebrugskand. 1893; Studierejser England og Belgien 1893—96; Handelsgartner 1900. R., DM. p. p.



**Brüel, Otto**, Arkitekt; f. 23. Marts 1904 i Haslev; S. af Arkitekt Rasmus Brüel. Overtaget Arkitekt-Virksomheden efter Faderen 1936; Special: Landbrugs-Arkitektur. Af større Arbejder: Sorø Amts Sygehus (færdigt 1940) og Sparekassen for Bregentved og Omegn. Adr.: Sofiendalsvej 39, Haslev.

**Brøchner-Mortensen, J. W.**, Mægler, kgl. Vejer og Maaler, Vicekonsul; f. 1. Okt. 1879 i Fredericia; S. af Mægler, kgl. Vejer og Maaler Julius Mortensen; g. 14. Sept. 1905 m. Ingrid Schæffer. Præliminæreks.; ansat i Faderens Forretning 1901, nu Eneindehaver af samme; kgl. Vejer og Maaler i Fredericia 1913; Skibs- og Varemæglerbestalling 1904. R. DM. Adr.: Fredericia.

**Brønnum, Emil C.**, Isenkræmmer, Grosserer; f. 3. Juli 1879 i Kbhvn.; S. af Isenkræmmer Oluf Brønnum; g. 25. Sept. 1913 m. Alma Larsen. I Isenkræmmerlære hos Vald. Thaulow 1893—97; Rejsende for Firmaet V. Løwener i Norge og Sverige 1897—1901; ansat i Firmaet Simons Hardware Co., St. Louis, U.S.A., 1901—05; Repræsentant for Chrsthavns Jernstøberier 1905—08 og for Den kgl. Porcelænsfabrik i Amerika, Sydamerika, England samt paa to Rejser i Østen 1908—25; Medindehaver af Firmaet Oluf Brønnum & Co. 1925; Eneindehaver af dette Firma fra 1935. Form. for Isenkræmmerforeningen i Kbhvn. fra 1928; Næstform. for Centralforeningen for Danmarks Isenkræmmer-, Glas- og Porcelænshandlerforeninger fra 1928; Medl. af Komiteen for De danske Handelsfor-

eningers Fællesorganisation fra 1935; Medl. af Best. for A/S Brønnums Maskinfabrik fra 1935, for Dansk Princippalforening fra 1938 og for Foreningen til unge Handelsmænds Uddannelse fra 1941; Medl. af Sø- og Handelsretten fra 1939. R. Adr.: Egernevj 75, Kbhvn. F.



**Brøste, Ulf**, Grosserer; f. 31. Dec. 1904 i Kbhvn.; S. af Grosserer P. Brøste; g. 11. April 1930 m. Kirsten Nyholm. Student Helsingør høgere Almenskole 1922; Udd. hos Ferdinand Fogs Eftf., Kolonial en gros, 1922—25; Videreuddannelse i Tyskland 1925—26; ansat i Fa. P. Brøste (Import af Fin- og Grovkemikalier, Fabrikation af Medicinalvarer, Kemisk-Tekniske Artikler, Mineraler) 1926; Prokurist i dette Firma 1930; Eneindehaver 1935. Formand for Salpeterimportørernes Brancheforening. Adr.: Overgaden o. V. 10, Kbhvn. K.

**Buchter-Larsen, Knud Carl**, Grosserer; f. 25. Aug. 1910 i Kbhvn.; S. af Grosserer Axel V. Larsen; g. 9. April 1936 m. Asta Hvillum. Nysproglig Student fra Metropolitanskolen 1925; H. D. 1931; ansat i Faderens Fa. A. V. Larsen & Co. 1931—32; i Valutacentralen 1932—34; ved Faderens Død i 1934 overtaget Fa. A. V. Larsen & Co.; i 1935 indgaaet i Fa. Vald. Børgesen, tidl. S. Børgesen & Co. Grossererborgerskab 1935. Adr.: Rosenborggade 2, Kbhvn. K.

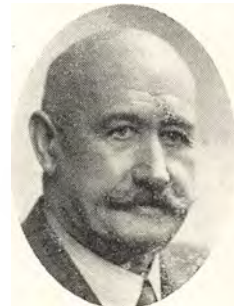

**van der Buchwald, Charles Schaffelitsky**, Grosserer; f. 21. Feb. 1878 paa »Mariendal«, Dalbyover; Udd. ved Manufaktur; de sidste 14 Aar drevet Fabrikation af Kunstgødning »Japanica« (tildelt Guld- og Sølvmedailler). Grossererborgerskab 1908. Eneindehaver af Japanica Depot. Adr.: Ndr. Fasanvej 136, Kbhvn. F.

**Buck, Aage Valdemar**, Grosserer; f. 14. Marts 1902 paa Frd.berg; S. af Bygningskonduktør Vilhelm Valdemar Buck; g. 28. Juni 1928 m.



Irene Albek. Eneindehaver 1927 af Albert Mad-sens Eftf. (Skibsinventar).

Adr.: Havnegade 19, Kbhvn. K.



**Budtz, Paul Maurice**, adm. Direktør; f. 22. Sept. 1890 i Ajaccio (Korsika); S. af Ingeniør V. Budtz. Prl. Eks. Sorø Akademi 1907. Udd. i Frankrig og Tyskland indenfor Maskinbran-chen 1907—14; selvstændig Virksomhed (Import-branchen) 1914—32; Grossererborgerskab 1916; grundlagde Fabriken A/S »Nivella« (Fabrika-tion af Strømper en gros) 1932 og Direktør smstds. fra Starten; Medl. af Best. for A/S »Ni-vella« fra 1932.

Adr.: Vesterbrogade 124, Kbhvn. V.

**Buhl, Orla**, Direktør; f. 15. Sept. 1871 paa Tof-tum i Resen; S. af Orla Buhl; g. 9. Febr. 1899 m. Ingrid Jessen. Sagfører i Lemvig 1898—1925 (i Perioder Bankdirektør, Byraads-, Havneud-valgs- og Jernbanebestyrelsesmedl. samt Skatte-raadsform.); ved Genforeningen juridisk Medl. af Direktionen for Sønderjyllands Kreditfor-ening; Medl. af Kroneudvalget, Sønderjyllands Laanekasses Best. og Direktion; Medl. af Best. for A/S Investor og A/S Scania Vabis; Medl. af Privatbankens Repræsentantskab; Formand i Best. for Socialt Boligbyggeri; Medl. af Kon-kurslovskommissionen.

Adr.: Kastelsvej 28, Kbhvn. Ø.

**Buhl, Vilhelm**, fhv. Statsminister, M. L.; f. 16. Okt. 1881 i Fredericia; S. af Gaardejer Peter Buhl; g. 20. Nov. 1908 m. Thyra Thygesen-Schmidt. Student 1900; cand. jur. 1908; Ass. i Kbhvns. Skattedir. 1908; Kontorchef 1918; Vice-dir. 1919; Skattedir. 1924; Dommer i Den faste Voldgiftsret; Medl. af Repræsentantskabet f. Dan-marks Nationalbank; Finansminister 1937—42; Statsminister i 1942.

Adr.: Amagerbrogade 31, Kbhvn. S.



**Bukh, Niels**, Gymnastikhøjskoleforstander; f. 15. Juni 1880 i Snebjerg; S. af Højskolelærer P. M. Bukh. Sømand 1896—98; Landmand 1898—1908; Ophold paa forsk. Høj- og Landbrugs-skoler; Gaardforpagt. 1901—08; Gymnastiklærer fra Statens eetaarige Kursus 1909; Sygegymna-stikeksamen (Teilmanns Institut) 1909; Skole-lærereksamen (Vordingborg) 1912; Kursus i Na-turfag paa Statens Lærerhøjsk. 1913—14; Forst. f. Ollerup Delingsførersek. fra 1914; Leder af Danmarks Gymnastikopvisninger i Antwerpen, Bryssel, Paris og England 1913 og v. Olym-piaderne i Stockholm 1912, Antwerp. 1920, Pa-ris 1924 og Berlin 1936; Leder af Gymnastik-rejsehold til Østrig, Amerika, Tyskland, Czeko-Slovakiet, Island, England, Holland, Finland, Sverige, Sovjet, Kina, Japan, Canada, U. S. A. og Jorden rundt med 12 kv. og 13 mandl. Ele-ver 1931; Leder af Danm. Mandsh. v. Verdens-udst. i Bryssel 1935 og Mands- og Kvindehold v. den nord. Olympiade i Ollerup s. A., end-videre ved Verdensudstillingen i Paris 1937, Opvisninger i Sydamerika 1938, Verdensudst. i New York og San Francisco 1938 og Opvisnin-ger i Sydafrika 1939; opf. Gymnastikhøjskole i Ollerup 1919—20 og siden Forst. for denne; opf. Danmarks første Svømmehal 1926, Danm. før-ste Idrætshal 1932 og Ollerup Stadion 1935; For-fatter af »Dansk Primitiv Gymnastik«. Æres-doktor i Pædagogik i U. S. A. 1939. R., DM. p. p. Adr.: Ollerup.



**Bull Schmidt, Alexius Vilhelm**, Forretningsfø-erer; f. 23. Nov. 1880 i Kbhvn.; S. af Skomagern. L. V. Schmidt; g. 15. Marts 1903 m. Valborg Edla Rigmor Pedersen. Lært Formerfaget hos Smith, Mygind & Hüttemeier; teknisk Skole og teknisk Udd. paa Tekn. Institut; Støbemester hos F. L. Smidth & Co. 1916—31. Form. for Dansk Støbe-mesterforbund. Medl. af Best. i Pensionskassen for Værkstedsfunktionærer i Jernindustrien i

Danmark og af Best. for Fællesrepræsentationen for danske Funktionærforeninger.

Adr.: Panumsvej 19, Valby.



**Bunch, Christian**, Grosserer, Generalagent; f. 31. Marts 1893 i Asmild Sogn; S. af Købmand Jens Bunch; g. 23. Marts 1924 m. Dagny Strandheim. Præliminæreksam. 1909; Udd. Købmand 1909—13; Tyskland 1913—14, England 1914—15; Kampmann & Herskind 1915—18; etabl. Forretning 1918, Handelshuset »Viking« (en gros Salg af Gummivarer) grundl. 1936.

Adr.: Østbanegade 21, Kbhvn. Ø.

**Bunch-Jensen, Kaj**, Landsretssagfører; f. 27. Marts 1901 i Kbhvn.; S. af Lagerforvalter J. A. Jensen. Student Metropolitanskolen 1919; cand. jur. 1925; fung. Sekretær i Justitsministeriet 1925—27; Landsretssagfører i Kbhvn. fra 1932; Medarbejder ved Kammeradvokaturen siden 1928.

Adr.: Blidahpark 29, Charlottenlund.

**Bundesen, Helge Victor**, Direktør; f. 14. Dec. 1892 i Kbhvn.; S. af Kaptajn i Marinen Peter Carl Bundesen; g. 20. April 1918 m. Gudrun Ernst. Sekundltnt. i Flaaden 1913; Premierltnt. 1914; Kaptajn 1923; Orlogskapt. 1940; ans. i »Nye Danske af 1864« 1920—21; Kontorchef i »Haand i Haand« 1921—25; Underdir. i Danske Lyngby, Sporup Sogn; S. af Gaardejer Anders Adr.: Holbergsgade 3, Kbhvn. K.

**Burmeister, Stanley**, Grosserer; f. 1. Jan. 1887 i Kbhvn.; S. af Ingeniør H. J. A. Burmeister; g. 27. Marts 1915 m. Frida Löffler. Den Brockske Handelshøjskole; ansat i De private Assurancekontorer i Hamborg og London; Grossererborgerskab 1912; Eneindehaver af Firmaerne S. Burmeister & Co. og Chr. Rasch. Medl. af Assurance-Societetets Komité 1927—36 og af Sø- og Handelsretten 1930—40; Medl. af Best. for Foreningen af danske Søassurandører og for Foreningen af Forretningsførere for udenlandske Forsikringselskaber; Form. i Best. for A/S Nordisk Elektromotor Service.

Adr.: Søro, Nybrovej 381, Lyngby.

**Busch-Sørensen, Aage**, Direktør, statsaut. Revisor; f. 6. Febr. 1894; S. af Oversergent S. Sørensen; g. 3. April 1919 m. Margrethe Pedersen. Realeks. 1909; i Handlselære i Firmaet Brdr. Justesen, Kbhvn. 1909—12; paa Købmandsskolen 1909—14; ansat i Statens Sygekassedirektorat 1912—19; Revisor i Revisions- og Forvalt-

nings-Institutet i Kbhvn. 1919—21, Afdelingschef i Jyllandsafdelingen i Aarhus 1921—31; aut. regnskabskyndig Tillidsmand i Tvangsakkordsager 1926; statsaut. Revisor 1928; Direktør og Medl. af Best. for A/S Revisionskontoret i Aarhus fra 1931. Censor og Eksaminator ved Revisoreksamen fra 1935; Manuduktør i Revisions-teknik 1931—36.

Adr.: Banegaardsplads 8, Aarhus.

**Busck, Arnold**, Forlagsboghandler; f. 29. Nov. 1871 i Roskilde; S. af Kancelliraad, Klosterforstander, cand. jur. Theodor Busck; g. 1° 17. Juli 1902 m. Camilla Gliemann, død 1918; g. 2° 10. Juli 1924 m. Eva Jørgensen. Lærling hos V. Schönemann i Nyborg 1888—92; Medhjælper hos samme 1892—93 og i det Reitzelske Forlag 1893—96; oprettede 1896 sammen med J. L. Wisbech Boghandlerfirmaet Busck & Wisbech, overtog samtidig J. L. Wisbechs Forlag; Eneindehaver fra 1903 (Firma Arnold Busck); Stempelpapirforhandler fra 1908; Indehaver af Nyt Nordisk Forlag 1922—41; Form. for Best. for A/S Nyt Nordisk Forlag, Arnold Busck fra 1941. Medl. af Forlæggerraadets Forretningsudvalg og litterære Retsudvalg, af Boghandler-Raadet og af Kursudvalget. R.

Adr.: Rathsacksvej 21, Kbhvn. V.



**Buss, Jakob R.**, Fabrikant; f. 6. Dec. 1906 i Lyngby; S. af Instrumentmager I. R. Buss; g. 1. April 1942 m. Thyra E. A. Møller. Udd. som Instrumentmager. Fabrikant 1938. Indehaver af Firmaet Fabriken »Finlak«, Prægning og Lake-ring af Masseartikler.

Adr.: Aaboulevard 43, Kbhvn. V.

**Bülow, Aage**, Civilingeniør; f. 21. Febr. 1873 i Kbhvn.; S. af Kurvemagermester, Premierløjtnant Chr. W. Bülow; g. 10. Aug. 1902 m. Ida Olesen. I Handlselære 1888—89; Udd. paa Alfred Jørgensens gæringsfysiologiske Laboratorium; cand. polyt. 1900; ansat i Firmaet Brochner-Larsen & Krogh i 1900 og 1901—07; assisterende Ingeniør hos Stadsingeniøren i Kbhvn. 1900—01 og ved Statsbanerne 1907—08; projekterende og tilsynsførende Ingeniør ved Anlægget af Langelandsbanen 1908—11; Driftsbestyrer ved Langelandsbanen 1911—34; teknisk Konsulent for samme fra 1934; Justitsministeriets motorsagkyndige for Langeland og Ærø 1922—34 og for Odense Herred m. v. fra 1934. Medl. af Best. for Bryggeriet Langeland 1914—18; Kredsform. og Medl. af Best. for Landsforeningen af Justitsministeriets motorsagkyndige fra 1928, Næstform. 1931 og Form. for Landsforeningen fra

1941; Medl. af Driftsbestyrersamraadets Forretningsudvalg 1929—34; Medl. af det af Ministeriet for offentlige Arbejder nedsatte Ordensreglementsudvalg fra 1932; Form. for Dansk Ingeniørforenings Fynsafdeling 1938—42; Medl. af Dansk Ingeniørforenings Repræsentantskab 1938—40 og af dens Hovedbest. fra 1940. R.

Adr.: Munkevænget 15, Odense.



**Bülow, Carl Adolph**, Fabrikant; f. 13. Okt. 1881 i Varde; S. af F. Bülow; g. 2. Okt. 1911 m. Margrethe Rasmussen. Isenkræmmerlære i Esbjerg 1896—1901; senere Kommis i Odense og derefter i Fa. F. Bülow som Prokurist 1901—14; indtraadte som Kompagnon i Fa. F. Bülow & Co. 1914. Fabrikant 1914. Medl. af Bestyrelsen i A/S F. Bülow & Co. i Aarhus og F. Bülow & Co. A/S i Odense.

Adr.: Ryvangs Allé 26, Kbhvn. Ø.

**Bülow, Frits**, Højesteretssagfører; f. 16. April 1872 i Aalborg; S. af Byskriverfuldmægtig E. F. Bülow; g. 28. Marts 1899 m. Fanny Augusta Frederikke Poulsen. Student 1894; cand. jur. 1898; Overretssagf. s. A.; Justitsminister i Min. Bernsen 1910—13; Højesteretssagfører fra 1903. Form. i Best. for Assurance-Compagniet Baltica, De Baltiske Assurandører og for Fru Elisabeth Staus Rekreationshjem. K.<sup>2</sup> p. p.

Adr.: Bjerregaards Sidevej 5, Kbhvn. Valby.



**Bülow, Johan**, Overpræsident, Kammerherre; f. 10. April 1885 i Kbhvn.; S. af Direktør i Bikuben Sophus Bülow; g. 2. Sept. 1909 m. Anna Marie Gertz. Student 1902; cand. jur. 1907; Overretssagfører 1911; ansat i Indenrigsmin. 1909; Departementschef i Socialmin. 1925; Overpræsident i Kbhvn. 1928. K.<sup>1</sup>, DM., FM. i Guld p. p.

Adr.: Amaliegade 40, Kbhvn. K.

**Byrdal, V.**, Overretssagfører; f. 14. Juni 1875; g. 24. April 1902 m. Emilie Sophie Byrdal. Student 1894; cand. jur. 1900; Overretssagfører 1904. Adr.: V. Boulevard 40, Kbhvn. V.

**Byriell, Marius**, Gaardejer; f. 26. Okt. 1882 i Lyngby, Sporup Sogn; S. af Gaardejer Anders Byriell Jensen; g. 24. Juni 1909 m. Elisabeth Dein. Uddannet ved Landbrug; Ejer af Fødegården fra 1909. Form. for Hammel og Omegns Andelsslakteri 1921, for Frijsenborg-Favrskov Birks Landboforen. 1924—42, for Andelsslakterierne Fællesbestyrelse fra 1936, for Landsudvalget for Svineavlens Ledelse 1932 og for Svinereguleringsudvalget og Baconudvalget fra 1936. Amsraadsmedlem 1922. Medl. af Landbrugsraadets Præsidium 1935 og af Andelsudvalget 1936. R., DM.

Adr.: Lyngby pr. Sporup.

**Bützow, Oluf N.**, Vekselerer; f. 15. Nov. 1883 i Kobberup; S. af Sognepræst N. H. G. Nielsen; g. 20. Aug. 1921 m. Elisabeth Holstein. Udd. i Fyens Disconto Kasse 1900—05, i Banque de Paris et des Pays Bas 1905—09, i Brown, Brothers & Co., New York 1909—11; Sekretær i Landmandsbankens Direktion 1911—18; grundlagde Firmaet Bützow & Tillisch 1918.

Adr.: Høyrups Allé 20, Hellerup.



**Bützow-Rohde, Gudmand**, Grosserer; f. 22. Juni 1896 i Kbhvn.; S. af Forretningsfører Immanuel Bützow-Rohde; g. 25. Maj 1927 m. Ella Marie Truelsen. Lærling i Vexellererfirmaet B. L. Frænckel & Co. Eft. Succ., Kbhvn. 1913—15; ansat Credito Italiano, London, 1916; Russian & English Bank, London, 1917; Lloyds & National Provincial Foreign Bank Ltd., Paris, 1917—18; Prokurist hos Bützow & Tillisch, Kbhvn., 1918—29; Prokurist og Medlem af Bestyrelsen for A/S Toldbodmøllen 1929—33. Grossererborger- skab 1930. Direktør for Fa. Louis V. Hansen A/S, Kbhvn. Formand for Foreningen af Læderevaregrossister i Danmark.

Adr.: Gjørlingsvej 7, Hellerup.



**Bæhr, Otto**, Apoteker; f. 3. Juli 1884 i Aarhus; S. af Konditor Bæhr, Aarhus; g. 8. Aug.

1925 m. Doris Juhler Jørgensen. Discipel paa H. C. Ørstedes Apotek 1901—05; cand. pharm. 1909; i Schweiz 1911—20; Apoteket »Triangel«, Kbhvn., 1920—38; fra Okt. 1938 »Aars Apotek«.  
Adr.: Aars.

**Bækgaard, Jens P.**, Husmand; f. 25. Febr. 1878 i Snejbjerg ved Herning; S. af Gaardejer Jens Bækgaard Jørgensen; g. 20. Nov. 1902 m. Karen Christensen, død 1906. Ejer af et Husmandsbrug i Vorgod fra 1902; Medl. af Best. for Videbæk og Omegns Landboforening 1910—20, Form. i 5 Aar; Medl. af Vorgod Sogneraad og Skolekommission 1913—25; Medl. af Lands-tinget (Venstre) fra 1918; Form. for Repræsentantskabet i Folkebanken for Herning og Omegn fra 1927; Medl. af Hovedbest. for Dansk Husflidsselskab fra 1927. R.  
Adr.: Vorgod pr. Herning.

**Bærentzen, Kim**, Direktør; f. 8. Nov. 1905 i Kbhvn.; S. af Konsul, Skibsreder og Grosserer O. H. Bærentzen; g. 6. Juni 1941 m. Gudrun Salomon. Udd. v. Shipping i Tyskland 1922—23, i England 1923—24 og i Frankrig 1924—25; ansat i A/S Det forenede Bogserselskab 1925; Prokurist 1928 og Direktør sammesteds 1931.  
Adr.: Toldbodvej 7 B, Kbhvn. K.



**Bærnholt, Vilhelm Chr. Carl**, Fabrikant; f. 27. Juli 1886 i Usserød; S. af Væverileder Niels Bærnholt; g. 19. April 1917 m. Marie Mønsted. Udd. i Klædefabrikation, dels her i Landet og dels i Holland, Tyskland og Belgien, tidl. Desinatør hos Klem & Krüger samt Lærer fra Starten ved den danske Væveskole; derefter Driftsleder, tekn. Direktør og sluttelig adm. Direktør i A/S Kjærs Møllens Fabr., Aalborg, indtil 1940. Fabrikantborgerskab 1941; Eneindehaver af Firmaet Vilh. Bærnholt, Manufaktur en gros, Konfektion.  
Adr.: Niels Ebbesensvej 24, Kbhvn. V.



**Bøgh, Martin**, Grosserer; f. 4. Marts 1891 i Vejle; S. af Skomagermester Harald Bøgh; g. 29.

Jan. 1921 m. Ingeborg Poulsen. Efter Læretid i sin Fødeby Ophold i Tyskland og England (bl. a. Fa. Dawies & Son, London); i forsk. københavnske Firma indenfor Damekonfektionsbranchen. Grossererborgerskab 1923 og grundlagde samme Aar Firma under egen Navn (Damekonfektion en gros).  
Adr.: Vesterbrogade 5 B, Kbhvn. V.

**Bøgelund-Jensen, Sven**, Direktør; f. 8. Sept. 1898 paa Frederiksberg; S. af Købmand A. M. Bøgelund-Jensen; Student 1916; handelsudd. i Danmark og Amerika; Chef for Firmaet Bøgelund-Jensen 1920; Direktør i A/S Wessel & Velt, Magasin du Nord 1932. Præsident for The Internal Association of Department Stores, Paris, fra 1938.  
Adr.: Bakkegaarden, Solbakkevej 23, Gent.

**Böhm, Friedrich**, Generalkonsul; f. 8. Marts 1880 i Böhme, Kamnitz, Østrig; S. af Fabrikant Julius Böhm; g. 1. Juli 1908 m. Gusta Valentin. Realeks.; paa Handelshøjskole i Aussig i Østrig; ansat i Korn- og Foderstof Kontrollfirma Goldstück, Hainze & Co., i Hamburg 1898, i London 1900, i Kbhvn. som Prokurist 1906; Direktør for Skandinavisk Kontrol A/S 1920—35; Eneindehaver af Firma Fred. Böhm & Co., Kbhvn. Generalkonsul for Østrig 1931—38; Form. for Det danske Schubertselskab 1938. Ø.F.5.  
Adr.: Østerbrogade 95, Kbhvn. Ø.



**Bønding Pedersen, Niels Christian**, Redaktør; f. 25. Jan. 1917 i Bostrup pr. Jehjerg; S. af Gaardejer Peder Bønding Pedersen. Elev paa Salling Ungdomsskole 1933—34; Krabbesholm Højskoles Forberedelse til Seminariet 1934—35; Askov udv. Højskole 1937—38 samt forskell. norske og svenske Skoler; forskell. Studieophold i Udlandet, bl. a. England, Schweiz, Tyskland, Norge og Sverige. Fhv. Redaktør af Dagbladet »Viborg Venstreblad«. Danmarks Repræsentant i Komiteen for Nordisk Pressebureau til Udsendelse af nordiske Artikler paa Originalsprogene.  
Adr.: Parallelvej 12, Aalborg.

**Børge, Johannes**, Afdelingsingeniør; f. 13. Aug. 1876 i Aalborg; S. af Købmand E. T. Petersen; g. 22. Maj 1903 m. Harriet Albeck. Eksam. polyt. 1895; cand. polyt. 1899; ansat hos Stadsingeniøren fra 1899; Afdelingsingeniør under Stadsarkitektens Direktorat fra 1925. R.  
Adr.: Bolbrovej 4 A, Rungsted Kyst.



**Børgesen, Richardt Reimers**, Redaktør af Arbejdsmandenes Fagblad; f. 11. Nov. 1894 i Hillerød; S. af Tømrer Peder Børgesen; g. 30. Marts 1916 m. Ella Olivia Olsen. Arbejdsmand. Form. f. Arbejdsmand. Fagforening i Hillerød 1925—33. Medl. af Ligningskommissionen i Hillerød 1929—33, af Hillerød Byraad fra 1933 og af Tilsynsraadet for Frederiksborg Amts Spare- og Laanekasse fra 1935. Form. f. socialdem. Forening og Hillerød Kommunes Børneværn fra 1942.

Adr.: Hillerød.



**Børgesen, Valdemar**, Grosserer, Fabrikant; f. 22. Juni 1868 i Kbhvn.; S. af Gross., Fabrikant Skjold Børgesen; g. 22. Juni 1917 m. Claire Bertha Elisabeth Beck. Udd. i Faderens Firma S. Børgesen & Co.; derefter i Dresden 1887—89; indtraadte i Faderens Firma 1893 som Kompagnon og som adm. Direktør fra 1905—29; omdannet til A/S i 1905. Medstifter af Foren. af Danske Straa- og Filthattfabrikanter 1899. Medl. af Bestyrelsen 1902, Form. 1913—35, Æresmedlem 1935. M.f.D.R.

Adr.: Voldmestergade 34, Kbhvn. Ø.

**Børresen, Johs. E.**, Belysningsdirektør; f. 9. Sept. 1884 i Kbhvn.; S. af Varemægler J. M. Børresen; g. 2. Juni 1933 m. Karen Hansen. Student 1903; cand. jur. 1908; Overretssagfører 1911; Direktør for Kbhvn.s Belysningsvæsen fra 1920. Form. for Prøvningsudvalget nedsat af Ministeriet f. offentl. Arbejder, for Danske Elektricitetsværkers Forening, for Dansk Terrierklub og for Dansk Kennelklubs Repræsentantskab. R., DM. p.p.

Adr.: Østerbrogade 4, Kbhvn. Ø.

**Børsholt, Viggo**, Direktør, Civilingeniør; f. 7. Marts 1892 i Aalborg; S. af Bagermester Wilhelm Børsholt; g. 5. Jan. 1929 m. Ida Andersen. Student Aalborg 1910; cand. phil. 1911; cand. polyt. 1916, Ingeniør i A/S for kemisk Industri,

Kbhvn. 1916—19; Ingeniør i A/S Elisabethsminde, Kbhvn. 1919 og tillige i A/S Globus, Kbhvn. 1922; efter sidstnævnte Selskabers Sammenslutning Prokurist og Kontorchef i disse 1925—27; Likvidator af A/S Globus 1927—28; Direktør for og Medl. af Best. for A/S Dansk Normaltid 1928 og Direktør for A/S Kbhvn.s Vejmaterialefabrik 1938. Form. for Forretningsudvalget for Danske Tjære- og Emulsionsfabrikanter Sammenslutning 1933; Medl. af Forretningsudvalget for Danske Tagpapfabriker Sammenslutning 1937—40; Form. for Foreningen af Fabrikanter af Asfaltbelægninger 1939; Form. for Ingeniørforbundet af 5. Marts 1931—35 og for Almindeligt Ingeniørforbund 1934; Medl. af Hovedbest. for Dansk Ingeniørforening 1934, Næstform. fra 1937; Næstform. i Best. og Direktør for A/S Dansk Ingeniørforenings Hus 1934; Medl. af Vejkomiteen 1935, af Materialprøveraadet 1939, af Trafikministeriets Vejreguludvalg 1939, af Trafikministeriets Vejudvalg af 1940 og af Best. for Nordisk Vejteknisk Forbund 1938; Medl. af Best. for Fru Johanne Louise Berg, født Oppermann, og Direktør Ditlev Bergs Legat 1940. R., DM.

Adr.: Emanuel Olsens Vej 9, Kbhvn. F.



**Bøttcher, Harald Frederik**, Væver; f. 24. Feb. 1880 i Karlebo Sogn; S. af Arbejdsmd. P. Bøttcher; g. 30. Maj 1903 m. Selma Marie Nielsen. Udl. som Væver i Hellebæk 1898. Form. for Tekstilarb. Forbund, Helsingør-Hellebæk, 1939. Kasserer i Forbundet 1907—36.

Adr.: Rosenkildevvej 83, Helsingør.



**Bøttern, Sophus Peter Christian**, Sagfører; f. 19. Maj 1862 i Randers; S. af Overtrompeter Peter Christian Bøttern; g. 26. Aug. 1916 m. Louise Eriksen. Præliminæreks. Odense; exam. jur. 6. Juni 1882; Fuldm. hos Sagf. Chr. Munksgaard, Skive, fra 1882; Sagfører 26. Maj 1887. Form.

for Skive Banks Bankraad og for Skive Grund-  
 ejerforen. Medl. af Repræsentanskabet for Køb-  
 stædernes alm. Brandforsikring. Form. for kon-  
 servativ Forening i ca. 15 Aar.

Adr.: Nordbanevej 1, Skive.



**Bøye-Christensen, Jens**, Isenkræmmer; f. 12.  
 Nov. 1884 i Marstal Landsogn; S. af Sømand  
 Hans Albert Christensen; g. 4. Feb. 1912 m.  
 Anna Margrethe Johansen. Uddannet som Isen-  
 kræmmer; selvstændig Forretning siden 1910.  
 Form. for Turistforeningen. Medl. af Kommunal-  
 bestyrelsen siden 1933. Forskell. lokale Til-  
 lidshverv.

Adr.: Kirkestræde 10, Marstal.

**Callø, Paul Anker**, Kreditforeningsdirektør,  
 cand. polit.; f. 24. Jan. 1882 i Erlev ved Haders-  
 lev; S. af Gaardejer D. M. Callø; g. m. Maren  
 Thorsmark. Student 1903; cand. polit. 1907;  
 adm. Direktør for Sønderjyllands Kreditforening  
 i Haderslev fra 1919. R. p. p.

Adr.: Haderslev.

**Calum, Regner**, Borgmester; f. 8. Juni 1909 i  
 Karrebæksminde; S. af Restauratør Anton Ca-  
 lum; g. 24. Maj 1933 m. Anna Israelsen. Han-  
 delsmedhjælper; 1930 til Næstved som Repræ-  
 sentant; 1937 Byrådsmedlem; 1938 Borgmester.  
 Form. for Arbejdernes Fællesorganisation. Form.  
 for Købstadforeningens Repræsentantskab og for  
 Købstadkommunernes Laaneforening.

Adr.: Amtmandsgade 11, Næstved.

**Capito, Knud**, Grosserer; f. 23. April 1881 i  
 Kbhvn.; S. af Grosserer Alfred Capito; g. 10. Nov.  
 1911 m. Ingeborg Groesmeyer. Udd. Købmands-  
 lære i Frederiksværk 1895—99; ansat i Fade-  
 rens Forretning 1899; Grossererborgerskab 1926;  
 Eneindehaver 1. Jan. 1927 af Firma Alfred Ca-  
 pito, Konserves og Hørkram en gros.

Adr.: Kompagnistræde 6, Kbhvn. K.

**Carl, Hans P.**, Skibsreder; f. 22. Sept. 1887 i  
 Kbhvn.; S. af Skibsreder Martin Carl; g. 24. Juni  
 1914 m. Ingeborg Lissau. Udd. paa de Brockske  
 Handelsskoler; i Heimdal (Dampskibsselskab) fra  
 1904; i Newcastle o. T. og Antwerpen 1905—08;  
 derefter i Heimdal; Medindehaver 1913 af Fir-  
 maet Martin Carl; korresponderende Reder samt  
 Medlem af Bestyrelsen for A/S D/S Heimdal;  
 optaget cand. jur. Jørgen Carl 1940 som Med-  
 indehaver af Firmaet Martin Carl. Grossererbor-  
 gerskab 1913. Suppleant til Board of Directors  
 for The Baltic and International Maritime Con-



ference 1923—33 og 1936—38; Board Member  
 fra 1938 samt Medlem af dennes Standing Revi-  
 sion Committee 1923—36, af dens Standing Com-  
 mittee 1925—28 og af dens Documentary Coun-  
 cil 1928—36. Medlem af Bestyrelsen for Danske  
 Rederes Retstværn. Medstifter af Fonden af 4.  
 April 1919, Formand fra Stiftelsen. Medlem af  
 Bestyrelsen for sønderjydsk Centralforening fra  
 1922. Medstifter af og Medlem af Bestyrelsen for  
 Foreningen Slesvighus fra Stiftelsen og til Ud-  
 gangen af 1937. Medlem af øverste Raad for Sø-  
 spejderne 1920—24 og af Divisionsraadet 1924  
 —30.

Adr.: Stockholmsgade 55, Kbhvn. Ø.



**Carlsen, Carl Christian**, Entreprenør; f. 18.  
 Jan. 1869 i Randers; S. af Vognmand Peter Chri-  
 stian Carlsen. Borgerskolen i Randers, Randers  
 tekn. Skole; Udd. i Faderens Vognmandsforret-  
 ning, overtog denne ved Faderens Død 1895;  
 grundlagde Entreprenørforretningen 1900. Direk-  
 tør for Jydsk Uddybnings A/S og Formand for  
 dennes Bestyrelse; Direktør for A/S Randers  
 Grusforsyning og Formand for dennes Besty-  
 relse; Oldermænd i Randers Vognmandslaug;  
 Medlem af Arbejdsgiverforeningens Repræsen-  
 tantskab og af Grundejerforeningens Bestyrelse;  
 Landvæsenkommisær; Formand for Sammen-  
 slutningen af Arbejdsgivere i Randers m. m. og  
 Medl. af Entreprenørforeningen.

Adr.: Møllegade 6, Randers.

**Carlsen, Carl Emanuel Helmi**, Grosserer; f. 15.  
 Maj 1896 i Kbhvn.; S. af Skræddermester O. M.  
 Carlsen; g. 1. Juni 1917 m. Edly Sivertsen. Mel-  
 lemskoleeksam.; Købmandsskoleeksam. 1914.  
 Udd. ved Kontor og Handel 1912—16; Handels-  
 rejsende 1916—18; etabl. Grosserervirksomhed  
 1918 (Tobak en gros). Repræsentant (Enefor-  
 handling for hollandske, schweiziske og engelske





Firmaer i Tobak og Cigaretter) siden 1927; Rothman's Ltd., London, Ardath, London; Hovedopl. for Poul Petersens Fabrikker i Horsens fra 1934. Adr.: Strandboulevard. 145, Kbhvn. Ø.

**Carlsen, Carl Holger Nicolai**, Fabrikant; f. 10. Juni 1901 i Lille Grandløse pr. Holbæk; S. af Vognmand Jørgen Carlsen; g. 6. Juni 1927 m. Dagny Euthalia Jørgensen. Uddannet som Snedker; Ophold i Tyskland og Frankrig, hvor arbejdet ved Faget; Fabrikantborgerskab 1926; Indehaver af Firmaet Holger Carlsens Møbelfabrik.

Adr.: Falkonerallé 94, Kbhvn. F.



**Carlsen, Ernst**, Generalkonsul, Direktør; f. 23. Maj 1875 i Haderslev; S. af Cigarfabr. W. Carlsen; g. 5. Maj 1898 m. Adolphine Bronée. Direktør for forsk. Aktieselskaber i Reklamebranchen; Medstifter og Medl. af Best. for Nationalfondet af 1918, Medl. af sammes Forretningsudvalg. Medstifter af Radiumfondet og Medl. af dets Landskomité og Forretningsudvalg 1912—29. Medl. af Best. for Radiumstationerne i Odense fra 1916 og i Aarhus fra 1928. Medl. af den danske Kræftkomité. Viceform. for Hovedbest. for Landsforen. til Kræftens Bekæmpelse, Form. for sammes Direktion. Medl. af Direktionen for Finsensinstituttet og Radiumstationen. Æresmedl. af den danske Kræftkomité. Generalkonsul for Estland 1926—38. Medl. af Fr. VIII's Mindefond. K<sup>1</sup>, DM., FM. i Guld p. p.

Adr.: Østerbrogade 2, Kbhvn. Ø.

**Carlsen, Holger Peter Christian**, Ingeniør; f. 23. Aug. 1903 i Randers; S. af Entreprenør Carl Chr. Carlsen; g. 1<sup>o</sup> 6. Nov. 1928 m. Polly Benedicte Stilling, 2<sup>o</sup> 27. Jan. 1935 m. Dagny Pedersen. Student fra Haslev Gymnasium 1923; Poly-



teknisk Lærestanstalt 1923—25; cand. phil. 1924; Studierejser i England og Tyskland; indtraadt i Entreprenørfirma C. Carlsen 1925. Næringsbrev som Handlende 1937. Driver endvidere Handel med Bygningsmaterialer. Medl. af Best. i Jydsk Uddybnings A/S, Randers; Oldermænd i Randers Entreprenør- og Kloakmesterforening; Medl. af Entreprenørforeningen 1930; aut. Kloakmester i Vorup.

Adr.: Møllegade 6, Randers.



**Carlsen-Skiødt, Jens Carl Adolph**, Handeltgartner, Forfatter; f. 9. Marts 1866 i Odense; S. af Husmand Gorm Carlsen; g. 27. Okt. 1892 m. Elisa Cathrine Sørensen. Udd. som Gartner; etabl. selvstændigt 1892; købte 1897 Krogsagergaard ved Odense og omdannede Gaarden til Handeltgartneri. Folketingsmand 1920—39. K<sup>2</sup>, DM. p. p.

Adr.: Læssøgade 40, Odense.

**Carlsen, Willy**, Forretningsfører; f. 31. Maj 1883 i Kbhvn.; S. af Malermester Svend Carlsen; g. 31. Okt. 1914 m. Gerda Christiansen. I Lære paa Beauvais Konservesfabrikker 1897—05; Ansættelse ved Social-Demokraternes Ekspedition 1905; Leder af den socialdemokratiske Provinspresses Annoncebureau 1916—41; Forretningsfører for Social-Demokraten 1938—41.

Adr.: Henningsens Allé 26, Hellerup.

**Carstensen, Tage H.**, Landsretssagfører; f. 8. Feb. 1897 paa Frederiksberg; S. af fhv. Birkefuldmægtig, cand. jur. Hugo Carstensen; g. 25. Maj 1929 m. Aase Hjerl-Hansen. Student 1914; cand. jur. 1920; Landsretssagfører i Kbhvn. fra 1925. Næstform. for Det Danske Spejderkorps og Form. for Spejdernes og Væbnernes frivillige

Bloddonorkorps i Danmark. Medl. af Best. for forsk. erhvervsdrivende Selskaber. R.

Adr.: Emanuel Olsensvej 11, Kbhvn. F.

**Carstensen, Viggo**, Højesteretssagfører; f. 7. Aug. 1899 i Aalborg; S. af Overpostinspektør Otto Fabricius Carstensen; g. 22. Dec. 1923 m. Gudrun Elisabeth Jensen. Student 1917; cand. jur. 1923; Landsretssagfører 1926; Højesteretssagfører 1936.

Adr.: Lille Mølle, Christianshavns Vold, København K.

**Carøe, Chr. F.**, Vicekonsul; f. 17. Maj 1885 i Stege; S. af Vicekonsul Hans F. Carøe; g. 13. Aug. 1910 m. Inger Rosengaard. Udd. hos Chr. Richter i Storehedinge samt i Dresden og i Liverpool; indtraadt i Firmaet Hans F. Carøe 1913. Nederlandsk Vicekonsul fra 1913; Form. for Stege Handelsstands Arbejdsgiverorganisation og for Foreningen til Understøttelse for trængende Handlende, Fabrikanter og deres Familie i Præstø Amts 4 Købstæder; Næstform. i Møens Spare- og Laanekasse af 1827. N.O.N.5.

Adr.: Stege.



**Caspersen, Charles**, Redaktør; f. 18. April 1889 i Svendborg; S. af Malerm. Chr. Caspersen; g. 2. Nov. 1913 m. Emilie Andersen. Uddannet som Typograf ved Folkebladet i Svendborg 1903—09; arb. i Nykøbing F. og Sorø; ved Bogense Avis 1910—15; Faktor, bl. a. paa Ærø Folkeblad; Redaktør og Bogtrykker i Tørring 1918—27; Forretningsfører ved Middelfart Avis 3½ Aar, ved Svendborg Amtstidende 3½ Aar; fra 1. Jan. 1935 Redaktør ved Kjerteminde Avis. Kasserer og Sekretær i konservativ Vælgerforening. Medl. af Best. for Turistforeningen og Dansk Arbejde; bekl. forsk. andre lokale Tilleshverv.

Adr.: Langedgade 18, Kjerteminde.

**Caspersen, Hans Christian**, Grosserer; f. 2. Sept. 1881 i Kbhvn.; g. 29. Aug. 1923 m. Alma Marie Larsen. Udd. i Manufakturbranchen; rejst som Handelsrejsende til 1917; fra 1904 rejst for Firmaet Braunstein & Schibby ca. 8 Aar og for Harald Limkilde ca. 14 Aar. Grossererborger-skab paa Frederiksberg 1919, i Kbhvn. 1933. Nuværende Virksomhed: Svampe og Vaskeskind en gros.

Adr.: Fyensgade 1, Kbhvn. N.

**Caspersen, Poul**, Grosserer; f. 5. Sept. 1881 i Tranekær; S. af Dyrlæge Niels Chr. Caspersen; g. 25. April 1908 m. Martha v. Politz. Udd. som

Boghandler; Ophold i Udlandet; Indehaver af N. C. Leises Kunstforlag.

Adr.: Gothersgade 8, Kbhvn. K.



**Castenschiold, A. F. H.**, Hofjægermester; f. 26. Maj 1874 paa Borreby; S. af Kammerherre, Premierløjtnant Carl Castenschiold; g. 1920 m. Marie Louise Castenschiold. Ejer af Overgaard 1910—23, af Borreby fra 1919. Student 1892; cand. polit. 1896.

Adr.: Borreby pr. Skælskør.

**Castenschiold, Christian H.**, Handskefabrikant; f. 6. Marts 1899 i Gøteborg; S. af Regnskabsfører J. L. Castenschiold; g. m. Ingeborg Nyboe Jørgensen. Student 1917 fra Herlufsholm; udd. som Købmand 1917—18; ans. paa De Danske Spritfabrikers Hovedkontor 1918—19; Ophold i Sydamerika 1919—36 (egen Fabrik indenfor Yerba Matebranchen); startede Firma i Danmark 1937 (Handske og Lædervarer en gros). Grossererborger-skab 1937. Tidl. Formand i 4 Aar for Sogneraadet i Leandao N. Alem Misions (Argentina).

Adr.: Odensegade 2, Kbhvn. Ø.

**Castenskiold, Frederik**, Godsejer, Kammerjunker; f. 19. Nov. 1873 i Kbhvn.; S. af Gehejme-konferensraad, Kammerherre Ludvig Castenskiold; g. 11. Juil 1925 m. cand. phil. Gudrun Thorsen. Student Sorø; cand. polit. 1899; Volontær i Udenrigsministeriet s. A.; Attaché ved Gesandtskabet i Paris 1900; Ass. i Udenrigsministeriet 1901; Attaché ved Gesandtskabet i Berlin 1902; Legationssekretær i Kristiania 1905, i Stockholm 1908; Afsked 1909; Forpagter af Løvenholm 1918—19. Medbesidder af det Castenskioldske Fideikommis; Ejer af Gyllingnæs 1924—36. R.; M.T.Kfh.; N.Kr.M.; N.St.O.2<sup>o</sup>; Pr.Kr.4.; Pr.R.K.2.&3.; R.R.K.2.; S.N.3.; T.r.H.M.2.

Adr.: Odensegade 11, Kbhvn. Ø.

**Castenskiold, Jørgen**, Hofjægermester; f. 30. Nov. 1893 i Kbhvn.; S. af Kammerherre, Ritmester Anton Castenskiold; g. 23. Nov. 1922 m. Dagmar C. f. Hendes kongelige Højhed Prinsesse Dagmar. Student 1912; Løjtnant ved Livgarden. Medl. af Tilsynsraadet i Aalborg Bys og Omegns Sparekasse 1931 og af Repræsentantskabet for Aalborg-Hadsund Jernbane 1941. SK.; N.St.O.1.; S.N.2<sup>o</sup>.

Adr.: Kongstedlund pr. Kongerslev.

**Cavling, Viggo**, Redaktør, Forfatter; f. 15. Aug. 1887 i Paris; S. af Redaktør Henrik Cavling; g. m. Ellen Street. Fast Medarbejder ved



Politiken fra 1908; Redaktør af Magasinet fra 1922.

Adr.: Steen Blichersvej 17, Kbhvn. F.

**Cederfeld de Simonsen, H. C. C. F.**, Hofjægermester, Godsejer; f. 16. Feb. 1895 i Kbhvn.; S. af Kammerherre, Hofjægermester, Stamhusbesidder H. C. F. W. Cederfeld de Simonsen; g. 12. Feb. 1924 m. Ingeborg Margrethe Korch. Student 1914; Sekondløjtnant 1917; Ejer af Erholm Gods (det afløste Stamhus Erholm og Søndergaarde) 1936; Medejer af Tarupgaard ved Aarup. Form. for Tolvmandsforeningen af 4. Dec. 1928 og for Aarup Ungdomshjem; Medl. af Best. for Aarup Elektricitetsværk og for Dansk Skatteborgerforening.

Adr.: Erholm pr. Aarup.

**Cederholm, Hans Jørgen**, Grosserer og Fabrikant; f. 11. Okt. 1910 i Haderslev; S. af Købmand Hans Jørgen Cederholm; g. 13. Okt. 1934 m. Ragna Nielsen. Udd. i Faderens Manufakturhandel i Flensborg; derefter Ekspedient i Fa. Behrens & Haltermann, Itzehoe, Holsten; Dekorator og Ekspedient i Fa. Poulsen, Rane Heide, Holsten; kom 1930 til Danmark og ansattes i forsk. Firmaer (Knud Møller, Odense, Skjødt-Jørgensen, Randers; Chefdekorator i Fa. Andreas Hansen, Horsens 3½ Aar); 1938—39 Inspektør ved Schous Fabrikker; begyndte 1940 selvst. som Grosserer og Fabrikant (Manufaktur en gros). Grossererborgerskab 1940.

Adr.: Raadhuspladsen 16, Kbhvn. V.



**Cederholm, Poul Oscar**, Vinhandler; f. 20. Juni 1908 i Kbhvn.; S. af Vinhandler Oscar Cederholm; g. 20. Sept. 1931 m. Margit Hansen. Realeks. fra Øster Farimagsgade Skole 1925; udd. i Vinbranchen 1925—27 i Faderens Firma (Firmanavn Oscar Cederholm, Vin en gros — en detail — Import, grundlagt 1898); Medindehaver fra

1927; Eneindehaver fra 1932. Grossererborgerskab 1929.

Adr.: Nyhavn 53, Kbhvn. K.

**Cervera, César Marcos Fernadez Castañeda Herreria Del Casar**, Fabrikant; f. 25. April 1884 i Santander; S. af Fabrikant Antonio Fernandez Castañeda Del Casar; g. 3. Aug. 1917 m. Louise Nielsen. Student; Handelsuddannelse. Grossererborgerskab 1916. Indehaver af Firmaet »Cervera«. Import og Fabrikation.

Adr.: Acasiavej 7, Kbhvn.



**Christens, Hakon**, Apoteker; f. 9. Maj 1903 i Sæby; S. af Apoteker Carl Christens; g. 3. Maj 1930 m. Johanne Marie Hermansen. Udd. Aug. 1921 i Ringsted; 1925 i Haslev; Medhjælpereksam. 1925; cand. pharm. 1930.

Adr.: Løve-Apoteket, Næstved.

**Christensen, A. C.**, Direktør; f. 27. Jan. 1890 i Aalborg; S. af Statsrevisor N. C. Christensen; g. 4. Dec. 1914 m. Oda Kirstine Laura Ahrensburg. Præliminæreks., Handelsskoleeks.; adm. Direktør for Livsforsikringsselskabet Fremtiden, Aalborg, fra 1923.

Adr.: Kærlundsvej 22, Aalborg.

**Christensen, Aage**, Civilingeniør, Direktør; f. 26. Sept. 1887 i Vejle; S. af Hattemager Niels Christensen; g. m. Mathilde Dahl. Præliminæreks.; Praktisk Udd. i Maskinfaget; Sekondløjtnant i Fæstningsartilleriet 1908; Eksamen som Maskiningeniør i Zürich 1910; Ingeniør hos M. P. Allerups Eff., Odense, 1910—11, hos A/S Sophus Berendsen, Kbhvn., 1911—19; Medl. af Direktionen for A/S Vølund 1919; adm. Direktør 1920—38; Indehaver af eget Ingeniørfirma. Medl. af Repræsentantskabet for Landsforeningen Dansk Arbejde Kbhvn.s Afd.; Medl. af Best. og Direktionen for flere inden- og udenlandske Industri- og Handelsselskaber; Medl. af Best. for Dansk Gasbranche Forening og af Dansk-Belgisk Selskab. R., DM.; B.K.4.; Fi.H.R.3<sup>1</sup>.; F.Æ.L.5.

Adr.: Stockholmsgade 53, Kbhvn. Ø.

**Christensen, Aage Marius Thorning**, Grosserer; f. 7. Juni 1902 i Kbhvn.; S. af Inspektør M. P. T. Christensen; g. 28. Nov. 1942 m. Edel Margrethe Jensen. Udd. v. Handel (Fædt en gros). Grossererborgerskab 1926. Eneindehaver af Firmaet Carlsen & Christensen, Herrelingeri en gros.

Adr.: Frederiksberg Allé 6, Kbhvn. V.



**Christensen, Aksel**, Hotelejer; f. 11. Sept. 1899 i Aalborg; S. af Jens Christian Christensen; g. 12. Maj m. Fanny Marie Christensen. Uddannet paa førende Hoteller. Ejer af Mikkelsens Hotel i Løgstør og af Løgstør »Bio« fra Feb. 1934. Adr.: Mikkelsens Hotel, Løgstør.

**Christensen, Alfred**, statsaut. Revisor; f. 14. Marts 1889 i Nyborg; S. af Skræddermester Søren Christensen; g. 17. Aug. 1938 m. cand. pharm. Marie Sørensen. Præliminæreks. Nyborg 1904; Kontorist paa Vinding Herreds Kontor 1904—06; Assistent i Kbhvns Magistrat 1906—07; Kontorchef i Forsikringsselskabet Dania 1918—21; egen Virksomhed som Revisor fra 1922; Beskikkelse som aut. regnskabskyndig Tillidsmand 1922 og som statsaut. Revisor 1931. Medl. af Best. for Kbhvns Kommunalforening 1908—17; Stor-Sekretær for Odd Fellow Ordenen i Kongeriget Danmark fra 1940.

Adr.: Frederiksberg Allé 68, Kbhvn. V.

**Christensen, Allan**, Fabrikant; f. 11. Feb. 1889 i Kbhvn.; S. af Tapetserer Erik Christensen; g. 23. Nov. 1916 m. Ingrid Maja Christensen. Udd. som Snedker; Arkitekt; Indehaver af Fa. Allan Christensen & Co. (Butiksmontering etc.). Grossererborgerskab 1916. Medl. af Rotary, Snedkerlauget, Træindustriens Fabrikantforening, Gørtlerlauget, Grosserer-Societetet og Haandværkerforeningen.

Adr.: Vimmelskaflet 43, Kbhvn. K.



**Christensen, Anders**, Mælkeforhandler; f. 22. April 1894 i Bjergby; S. af Christen Kriegbaum; g. 22. Nov. 1919 m. Petra Kristensen Pedersen. Ved Landbruget til 1922; derefter Mælkeforhandler i Randers. Medl. af Best. for Mælkeriindustriarbejd. Fagforening i Randers fra 1929—33;

Form. for samme siden 1935. Medl. af Vorup Sogneraad 1939 og af Hovedbest. for Mælkeriindustriarbejdernes Forbund fra 1937.

Adr.: Møllestensvej 7, Vorup pr. Randers.



**Christensen, Anders**, kgl. Vejer og Maaler; f. 14. Feb. 1864 i Frederikshavn; S. af kgl. Vejer og Maaler Anders Christensen; g. 2. Juli 1895 m. Petra Olsen. Udd. ved Handelen 1878; senere Købmand 1895—1917. Form. for Voldgiftsretten ang. Handel m. Husdyr 1927—39; kgl. Vejer og Maaler siden 1917; Form. for Kolonialhandlerforen. 1911—17.

Adr.: Frederikshavn.



**Christensen, Arne Frithjof**, Vinhandler; f. 2. April 1898 paa Frederiksberg; S. af Tømmer Eli Christensen; g. 9. April 1936 m. Rigmor Marcusen. Udd. bl. Handel detail og en gros 1913—17; Norge 1917—18; Grossererborgerskab 1935; grundlagt Firmaet Bacchus Vinlager. Vin en gros — Import, 1935.

Adr.: Nikolaj Plads 9, Kbhvn. K.

**Christensen, Arnold**, Bankdirektør; f. 16. Feb. 1888 i Odense; S. af Grosserer H. A. Christensen; g. 8. Feb. 1922 m. Eva Jung-Jensen. Ans. i Fyens Landmandsbank 1905, Meddirektør 1921, Ene-direktør 1932. Medl. af Best. for A/S H. Rasmussen & Co., Frederiksgades Jernstøberi og Maskinfabrik i Odense, for A/S Fyns Konserverfabrik, for A/S Dansk Cycleværk Grand, N.-Aaby og for De danske Provinsbankers Pensionskasse; President i Odense Rotary Klub 1933—34; Forretningsfører for Det danske Hedeselskabs Odense Distrikt. R.

Adr.: Klaregade 29, Odense.

**Christensen, Arthur**, Landsretssagfører; f. 22. Dec. 1890 i Svendborg; S. af Murermester Hans Christensen; g. 3. Maj 1918 m. Magna Nielsen.

Exam. jur. 1915; Sagfører i Aarhus fra 1918; Landsretssagfører 1934. Medl. af Best. for Aarhus Sagførerforening 1928—38; Form. for juridisk Takstforening i Aarhus 1930—33, for Kredsbest. for 10. Sagførerkræds 1933—41, for Hegnsynet i Aarhus fra 1937 og for Aarhus Bridgeklub fra 1941; Medl. af Sagførerraadet fra 1941.

Adr.: Skolebakken 11, Aarhus.



**Christensen, Arthur**, Skomager; f. 17. Feb. 1900 i Aalborg; S. af Fiskehandler Th. Christensen. Udd. Skomager; Handelseks. 1920. Kasserer i Dansk Skotøjsarbejder Forbund, Aalborg Afd.; Kasserer i Sangkoret »Brage«.

Adr.: Dalgasgade 12, Aalborg.



**Christensen, Carl**, Sølvmed; f. 24. Feb. 1917 i Kolding; S. af Chauffør F. Christensen. Udl. som Bestikarbejder i Kolding 1936 og arb. paa Hansens Sølvmedie. Form. for Guld-, Sølv- og Elektrolejtarbejdernes Fagforening 1938.

Adr.: Graaehsvej 18, Kolding.

**Christensen, Charles Axel**, Fabrikant; f. 14. Nov. 1895 i Hvalsø; S. af Skræderm. J. C. Christensen; g. m. Anna Marie Hansen. Udd. ved Handelsvirksomhed 1919; Cigarer en detail 1921; Cigarer en gros 1923; Fabrikation af Trævarer af enhver Art. Grossererborgerskab 1932. Agentur i Piber fra Frankrig, Italien og Tyskland. Igangsat privat Vareudveksling for Piber med Italien.

Adr.: Eskildgade 66, Kbhvn. V.

**Christensen, Chas**, Typograf; f. 26. Maj 1907 i Gjern; S. af Murer Christian Christensen; g. 24.



Jan. 1931 m. Gudrun Schmidt. Form. for Dansk Typograf-Forbunds Randers Afd. fra Jan. 1939.

Adr.: Ankerhusvej 6, Dronningborg, Randers.

**Christensen, Chr.**, Grosserer; f. 1. Maj 1889 paa Frederiksberg; S. af Grosserer Chr. Christensen; g. 4. Aug. 1917 m. Ingeborg Poulsen. Udd. hos Thor E. Tulinius, islandsk Købmand. Grossererborgerskab 1920. Medindehaver af Christensen & Jensen.

Adr.: Nyvej 17, Kbhvn. V.



**Christensen, Chr.**, Redaktør; f. 8. Sept. 1877 i Nykøbing Mors; S. af Restauratør J. C. Christensen; g. 1. Jan. 1907 m. J. Mathilde O. Nielsen. Ved Bladvirksomhed fra 1899; Redaktionssekr. v. Østsjællands Folkeblad 1906—17; Medredaktør af Randers Amtstid. 1917—19; Red. af Roskilde Tidende fra 1919. Medl. af Roskilde Ligningskomm.; Væрге for Sct. Ibs Kirke og Kirkegaard.

Adr.: Skt. Ibsvej 4, Roskilde.

**Christensen, Chr.**, Possementmagermester; f. 6. Marts 1868 i Kbhvn.; S. af Maler Ferdinand Christensen; g. 6. Marts 1896 m. Elisabeth Sørensen. Udlært i Kbhvn. 1886; 3/4 Aar i Tyskland; etablerede sig som Mester i Kbhvn. 1927. Viceoldermand i Possementmagerlauget.

Adr.: Niels Juelsgade 9, Kbhvn. K.

**Christensen, Chr. Albert**, Fabrikant; f. 12. Jan. 1891 i Holbæk; S. af Smedemester Anders Christensen; g. 26. Marts 1920 m. Helga Jørgensen. Alm. Udd. som Mekaniker; Ophold i Sverige, Norge og Tyskland; Fabrikant 1921. Indehaver af C. A. Christensens Maskinfabrik.

Adr.: Vester Fælledvej 6, Kbhvn. V.

**Christensen, Chr. Ernst**, Gaardejer; f. 25. Nov. 1872 i Asserballe; S. af fh. Gaardejer Ernst Chri-

stensen; g. 26. Okt. 1894 m. Anne Marie Nielsen. Gaardejer i Asserballe fra 1897; før Krigen Medl. af Sønderborg Kredsraad (Amtsraad) og af Sprogforeningens Tilsynsraad samt Næstform. for den nordslesvigske Smøreksporforening; i Felten 1914—18. Medl. af Vælgerforeningens Tilsynsraad; Form. for den mellemalsiske Landboforening; Folketingsmand (Venstre) for Haderslev-Aabenraa-Sønderborg-Tønder Amtskreds 1920—24, 1926—32 og 1933—35; Medl. af Statens Jordlovsudvalg fra 1921; Medl. af Sønderborg Amtsråd 1920—35; Form. for Ketting og Omegns Sparekasse fra 1924. R.

Adr.: Asserballe pr. Augustenborg.



**Christensen, Chresten**, Murermester; f. 31. Jan. 1889 i Nørre Dalby; S. af Arbmd. Hans Christensen; g. 13. Sept. 1912 m. Anna Cecilie Marie Marcussen. Udd. Murer; Svendeprøve i Roskilde 1909; Mester i Lemvig 1921. Medl. af Byraadet 1921. Næstform. for Skolekomm. og for Socialudvalget. Medl. af Afholdsforen.s Best., af Best. for Borger-, Industri- og Haandværkerforeningen, for Murermesterforen. og Sønderjydsk Foren. Ejendomsskyldvurderingsmand 1930.

Adr.: Lindevej 4, Lemvig.

**Christensen, Christian Carl Bernhardt**, Købmand; f. 1. Febr. 1877 i Gilleleje. Indehaver af Harboes Tapetudsalg (Tapet, Linoleum, Voksdug, Cocosløber, Gulvpap og Loftpap). Grossererborgereskab 1938.

Adr.: Overgade 7, Odense.

**Christensen, Christian V.**, Direktør; f. 11. April 1886 i Kbhvn.; S. af Købmand J. J. Christensen; g. 16. Sept. 1910 m. Else Sachs. Bosat i Paris 1908—30; adm. Direktør for Den kgl. Porcelainsfabrik og Fajancefabrikken Alumina A/S fra 1931. R. p. p.

Adr.: Smallegade 47, Kbhvn. F.

**Christensen, David**, Boghandler; f. 4. Dec. 1872 i Brønderslev; S. af Boghandler P. Christensen; g. 11. Aug. 1898 m. Anna Marie Lindhard † 1926. Lærling og Medhjælper i Faderens Forretning; etableret som Boghandler i Kellerup 1894. Form. for Kellerup Sogneraad fra 1913, for Amtssygehuset i Kellerup fra 1918, for Silkeborg-Kellerup Bank fra 1926; Medl. af Amtsrådet og Amtsskoleledningen fra 1926; Landvæsenskommissær; Medl. af Best. for Den danske Provinsboghandlerforening (Næstform. i 14 Aar og Form. i 5 Aar, nu Æresmedlem), af Boghandlerrådet og

af Bestyrelsen for Danske Boghandleres Kommissionsanstalt 1915—35. R.

Adr.: Kellerup.

**Christensen, Elisabeth**, Fabrikant, Frk.; f. 20. Maj 1895 i Kbhvn.; D. af Grosserer Vilhelm Christensen. Udd. v. Handel. Grundlagt og Medindehaver af Væveriet Slangerup (Hør- og Bomuldsvarer) fra 1935. M.T.Kfh.

Adr.: Rosengaarden 9, Kbhvn. K.

**Christensen, Erik Helge**, Fabrikant; f. 12. Marts 1928 i Skelby; S. af Jernbanemand Peter Christensen. Uddannet som Tjener; senere arbejdet ved forskellige Pelsberederier, bl. a. Firmaet Hannibal Sander og Fa. Nordisk Pelsberederi, Garveri, Fabrikantborgerskab 1942.

**Christensen, Ernst Emil Mogens**, Vinhandler; f. 13. Febr. 1913 i Kbhvn.; S. af Vinhandler Peter Christensen; g. 10. Juli 1938 m. Henny Gærum. Student Øregaard Gymnasium 1931; ans. i Faderens Vinfirma 1934—36; selvstændig Forretning (Vinimport — en gros — en detail) 1936. Grossererborgerskab 1936.

Adr.: St. Kongensgade 108, Kbhvn. K.

Adr.: Rosendalsgade 14, Kbhvn. Ø.

**Christensen, Friedrich Andreas**, Grosserer; f. Sept. 1878 i Sønderborg; g. 17. Jan. 1906 m. Christine Bladt-Jacobsen. Udd. i Korn-, Foderstof- og Kolonialbranchen. Grossererborgereskab 1937. Indehaver af Handelsfirmaet »Vera«. Verdienstkreuz für Frontkämpfer.

Adr.: Sct. Knudsvej 17, Kbhvn. V.

**Christensen, Gustav**, Tobakshandler; f. 29. Aug. 1880 i Kbhvn.; S. af Skræddermester Peter Christensen; g. 15. Febr. 1902 m. Anna Birnbaum Stöckel. Oplært ved en gros Handel i Th. Damborgs Tobaksfabrikkers Hovedoplag i Kbhvn. 1894—98; Kontorist paa Th. Damborgs Fabrikker i Nykøbing M. 1898—01; Bestyrer af Firmaets Hovedoplag i Kbhvn. 1901—08; Salgschef i Tobaksgrossist- og Importfirmaet Damborg & Wiberg, Kbhvn. 1908—20; Handelsborgereskab i Kbhvn. 1914. Form. for Tobakshandlernes Landsforening fra 1921 og for Landsbrancheforeningernes Forbund 1931—38; Medl. af Hovedbest. for De danske Handelsforeningers Fællesorganisation fra 1930, Komitémedl. og Viceform. fra 1939; Medl. af Repræsentantskabet for Landsforeningen Dansk Arbejde fra 1941. R.

Adr.: Holmbladsgade 25, Kbhvn. S.



**Christensen, Halfdan**, Uhrmagermester og Optiker; f. 13. Sept. 1897 i Egaa; S. af Lærer H.

P. A. Christensen; g. 2. Maj 1926 m. Agnes Johanne Jørgensen. Udd. som Uhrmager og Optiker i Aarhus hos H. Friis Jacobsen 1912—16; overtog 1931 A. Bartholdys Forretning (Østerbros ældste Uhrmager og Optikerforretning); er nu Eneindehaver af samme.

Adr.: Ndr. Frihavnsgade 14, Kbhvn. Ø.

**Christensen, Hans Jepsen**, Gaardejer; f. 28. Feb. 1880 i Nørby; S. af Gaardejer Niels Christensen; g. 31. Marts 1905 m. Kjestine Gotthardsen. Elev paa Testrup Højskole; Gaardejer i Høgsbro siden 1904. Form. for Sønderjyds Skoleforen., for Skærbæk Vurderingskreds, for Udv. til Støtte for Dansk Sprog og Kultur i Udl. Medl. af Tønder Amts Skoledir., af Den sønderj. Fond og af sammes Afviklingsudv.; af Centralforen. til Tuberkulosens Bek. og af Julemærkekomitéen. Næstform. for Foreningen »Landeværnet«. Tingvalgt Medl. af Landstinget fra 1920. Medl. af sammes Finansudv. og af det udenrigspol. Nævn. K<sup>2</sup>, DM.

Adr.: Høgsbro pr. Hviding St.



**Christensen, Hans Peder**, Vaabenhandler; f. 26. Dec. 1888 i Vignæs Sogn; S. af Skovfoged Jens Christensen; g. 6. Jan. 1929 m. Rigmor Skotte (død 22. Maj 1942). Udd. ved Landbrug; Forvalter paa Corselitze pr. Egebjerg 1911—12; Forvalter paa Saxfjedgaard pr. Rødby 1912—15; Bestyrer paa Landgaard pr. Rødby 1915—16; Bestyrer paa Rødbjerghavn paa Langeland 1916—17; Regnskabsfører hos Godsejer Rasmussen, Fredsholm pr. Nakskov, 1918—28; grundlagde 1928 Slagelse Vaabenhandel (eneste Vaabenhandel paa Sjælland udenfor Kbhvn.). Kasserer for Landsjagtforeningen siden 1933.

Adr.: Slotsgade 6, Slagelse.



**Christensen, Hans Peter**, Blikkenslagermester, Fabrikant; f. 9. Okt. 1879 i Kbhvn.; S. af Vog-

mand Lars Hansen; g. 10. Jan. 1905 m. Johanne Bundsen, død 14. Sept. 1942. Udlært som Blikkenslager 1897; Bestyrer i Fa. H. P. Christensen & Søn, Næstved, og overtog dette Firma i 1905; Gas- og Vandmester; Industriborgerskab 1932.

Adr.: Sct. Peders Kirkeplads 13, Næstved.

**Christensen, Harald Marinus**, Borgmester; f. 28. Sept. 1895 i Nykbing M.; Søn af Arbmd. Niels Christensen; g. 11. Sept. 1921 m. Sigrid Pedersen. Oprindelig udlært som Sten- og Billedhugger; ansat v. Statsb. siden 1917; gennemgaaet Jernbaneskolen og er nu ansat som Jernbanepakmester ved Ringkøbing St. Borgmester for Ringkøbing Købstad siden April 1937; Medl. af Byraadet fra 1929; Form. for Havneudv.

Adr.: Ringkøbing.



**Christensen, Helge Orla Hoffmann**, Bankdirektør; f. 1. Juli 1898 i Faxe paa Sjælland; S. af Fotograf Jens Peter Christensen; g. 4. April 1925 m. Sigrid Andresen. Realeks. 1914; Handels-skole. Ans. i Landmandsbankens Maribo Afd. 1915—19; Assistent i Nakskov Afd. 1919—22; Bogholder i Rødby Afd. 1922—32; i Maribo Afd. 1932—39; Direktør for Nysted Afd. fra 1. Maj 1939.

Adr.: Landmandsbanken i Nysted.

**Christensen, Herluf Wolthers**, Grosserer; f. 4. Marts 1903 i Kbhvn.; S. af Grosserer Georg Wald. Christensen; g. 16. Maj 1933 m. Karin Margit Larsen. Realeksamen fra Henrik Madsens Skole og Handelseksam. paa Købmandsskolen; Almindeligt Handelskompagni; Eneforhandling for udenlandske Firmaer i Vaskeribranchen; rejste 1923 til Norge; var Meddirektør i Norsk Indkøbsmagasin ca. 2 Aar; overtog derefter den daglige Ledelse af Centralvaskeriet og Heimdal. Meddirektør i de udenlandske Firmaer i Oslo og Stockholm; rejste i England og andre Lande med Vaskerimaskiner og Vaskeriartikler; Meddirektør for Toiletskab Compagniet, Odense.

Adr.: Lyngbyvej 170, Kbhvn. Ø.

**Christensen, H. P.**, Borgmester; f. 28. Feb. 1869 i Gredsted v. Ribe; S. af Smed Hans Christensen; g. 8. Nov. 1891 m. Karen Marie Sørensen. Udd. som Smed i Kbhvn.; ansat som Smed ved Statsbanerne 1900; Borgmester i Aarhus fra 1933. Medl. af Byraadet fra 1909; Form. for Aarhus Belysningsv. fra 1917 og for Best. for Gudenaacentralen 1930—36.

Adr.: Marselisboulevard 18, Aarhus.



**Christensen, H. P.**, Direktør; f. 14. Sept. 1886 paa Frederiksberg; S. af Betjent J. Christensen; g. 12. Maj 1916 m. Karen Sofie Jensen. Gennemgaaet Marinens Ingeniørelvskole 1903—07; Studieoph. ved den tekn. Højskole i Charlottenburg 1908—10; ved eng. og tyske Skibsværfter 1911; Værftsing. ved Orlogsværftet 1911, Underdir. sst. 1917; Direktør for Nakskov Skibsværft 1919—25; Dir. for Akts. Helsingørs Jernskibs- og Maskinbyggeri fra 1925; Medl. af Luftfartskomm. fra 1919; Form. for Foren. af Jernskibs- og Maskinbyggerier i Danmark, for Industriforen. i Kbhvn., for Industriraadet og for Best. for A/S Det danske Staalvalseværk; Næstform. for Best. for Det danske Luftfartsselskab. Medl. af Akademiet for De tekniske Videnskaber og af Vareforsyningsraadet. R., DM.

Adr.: Helsingør.

**Christensen, Iver**, Fabrikant; f. 5. April 1876 i Nysogn; S. af Landmand Jens Christensen; g. 16. Juni 1909 m. Dorthea Slot. Udd. som Maskinarbejder og Smed. Grossererborgerskab 1930. Medindehaver af Firmaet J. Christensen & Søn, Metalvarefabrik.

Adr.: Overgaden o. V. 34, Kbhvn. K.

**Christensen, J. C.**, Regnskabschef, cand. jur., f. 21. Juni 1890 i Mammen; S. af Købmand K. C. Christensen; g. 15. Juni 1918 m. Kirsten Mehlsen. Student Viborg 1908; cand. jur. 1914; Herredsfuldmægtig i Førslev 1914—16; Assistent i D. S. B. Generalsekretariat 1916—19; Fuldmægtig 1919—24; Kontorchef i K. T. A. S. 1924—27; Regnskabschef sammesteds 1928. Medl. af Bestyrelsen for Standard Electric A/S og af Repræsentantskabet for Dansk Arbejdsgiverforening. R., N. St. O.<sup>1</sup>

Adr.: Rungstedhøj, Bollbrovej, Rungsted-Kyst.

**Christensen, Jens**, Direktør; f. 23. Dec. 1882 i Sevel, Ringkøbing Amt; S. af Landmand Anders Christensen; g. 17. Okt. 1911 m. Herdis Laursen. Direktør i Landbygningernes almindelige Brandforsikring 1922; Medl. af Best. for A/S Falcks Redningskorps, Kbhvn. 1927—34; Form. for det af danske Bygnings-Brandforsikringsselskaber paa Landet oprettede Nævn 1928—36; Næstform. i Foreningen af gensidige danske Brandforsikringsselskaber fra 1929, Form. fra 1935; Medl. af Assurandør-Societetets Komité 1934—36. For-

mand for Bygningsbrandforsikrings-Foreningen 1935—37, for Sønderjydsk Brandvænsudvalg fra 1935 og for Den danske Landssektion indenfor Delegationen for Nordisk gensidig Brandforsikring fra 1935; Medl. af Repræsentantskabet for Forsikrings-Akts. Skandinavien fra 1936. R. DM. Adr.: Hellerupgaardvej 19, Hellerup.

**Christensen, Jens Herman**, Civilingeniør; f. 19. Sept. 1877 i Grimstrup ved Varde; S. af Lærer J. C. Christensen; g. m. Thora Hansen. Student Horsens 1897; cand. polyt. 1902; knyttet til Valdemar Poulsens Virksomheder 1902—08; har siden arbejdet med egne Opfindelser paa Farvefotografiens Omraade, dels paa eget Laboratorium og dels hos Eastman Kodak Comp. samt hos Aktiengesellschaft für Anilinfabrikation.

Adr.: Sterrehus, Holte.

**Christensen, Jens Michael**, Cigarfabrikant; f. 12. Feb. 1891 i Kbhvn.; g. 28. Feb. 1915 m. Jenny Christensen. 1915 paabegyndt Cigarfabrikation; 1922 oprettet selvstændig Fabrik. Fabrikantborgerskab 1922, Grossererborgerskab 1934. Medl. af Sammenslutningen af mindre Raatobaksimportører.

Adr.: Bækkeskovvej 75, Kbhvn. Vanl.

**Christensen, Jesper Carl Wilhelm**, Vinhandler; f. 26. Marts 1864 i Randers; S. af Træskohandler Carl Vilhelm Christensen; g. 5. Juni 1923 m. Else Damgaard. Udd. Købmand i Randers 1879—83. Grossererborgerskab 1894. Etabl. Vinhandel 1894 under Navnet Jesper Christensen & Co. (en gros — detail — Import); i 1935 optoges Sønnen, Vinhandler Hans Juel-Christensen, som Medindehaver. Till. Indehaver af Fa. Johann Jansen & Co.s Effh.

Adr.: Herluf Trollesgade 23, Kbhvn. K.



**Christensen, Johan**, Bankdirektør; f. 16. Juni 1896 i Hvidbjerg ved Skive; S. af Haandværksmester Søren Christensen; g. 5. Maj 1923 m. Margrethe Gantriis. Realeks. Aarhus 1912; Bank- og Sparekasseudd. i Aarhus, Esbjerg, Varde og Skive. Adm. Direktør for Lemvig Folkebank A/S siden 1927.

Adr.: Lemvig.

**Christensen, Johs.**, Fabrikant; f. 11. Jan. 1897 i Halling; S. af Forpagter Marturin Christensen; Handel. Etabl. 1925. Indehaver af Firmaet Johs.





**Christensen, Fabrik for Lampeskærme.** Formand for Afholdsselskabet »Det blaa Baand«, Afd. III. Adr.: Tordenskjoldsgade 30, Kbhvn. K.

**Christensen, Jørgen,** Ingeniør; f. 24. Jan. 1887 i Svendborg; S. af Møllebygger N. P. Christensen; g. 16. Marts 1916 m. Christine Neckelmann. Udd. paa Odense Maskinbygn. Teknikum og Gebr. Seck i Dresden; raadg. Ingeniør i Odense fra 1913. Medl. af Odense Byraad fra 1929 og af Magistraten fra 1933; Form. for Akts. Odins Taarn.

Adr.: Pantheonsgade 6, Odense.

**Christensen, Kaj,** Underdirektør, Aktuar; f. 26. Nov. 1902 i Aalborg; S. af fh. Bankbestyrer Carl Christensen; g. 9. Juli 1927 m. Ellen Mikkelsen. Student Frdbg. Gymnasium 1921; cand. act. 1926; Aktuar i Forsikringsaktieselskabet Nye Danske af 1864 1928; Underdirektør smstds. fra 1935; tillige Aktuar i Reassurance-Compagniet Salamandra. Medl. af de danske Livsforsikringselskabs Komité for mindre gode Liv fra 1929; Censor ved Kbhvn.s Universitet ved Eksamen i Forsikringsvidenskab og Statistik fra 1936; Næstform. for Den danske Aktuarforening 1939—40, Form. fra 1940.

Adr.: Amalievej 23, Kbhvn. V.



**Christensen, Kaj Egon Leo,** Kunsthandler; f. 10. Nov. 1916 i Næstved; S. af Telefonmontør Oscar B. Christensen. Uddannet Keramiker paa Käblers Fabrik; Diplom fra Det tekniske Selskabs Skoler; Ophold i Tyskland og Østrig 1937—38; Legat fra Det Reerschenske Selskab 1939; Medindehaver af Næstved Kunst- og Glarmesterforretning.

Adr.: Ringstedgade 16, Næstved.

**Christensen, Knud Emil,** Direktør; f. 13. Juli 1895 i Kbhvn.; S. af Arbejdsmd. Chr. Christen-



sen; g. m. Ester Davidsen. Ansat i Forsikringsbranchen. Student 1919; cand. jur. 1923; Landsretssagfører 1927; Direktør for Kbhvn.s Brandforsikring 1932

Adr.: Ved Stranden 14, Kbhvn. K.



**Christensen, Knud Viktor,** Blikkenslagermester, Fabrikant; f. 25. Nov. 1909 i Næstved; S. af Fabrikant H. P. Christensen; g. 1. Okt. 1939 m. Ellen Benedicta Herskind. Udlært Blikkenslager; Studierejse til U. S. A.; Speciale Køleteknik; indførte Soda-Fountains i Danmark; Medindehaver af Firmaet H. P. Christensen & Søn, Næstved.

Adr.: Skt. Peters Kirkeplads 13, Næstved.

**Christensen, Leo Johannes Evald,** Grosserer; f. 14. Aug. 1901 i Maribo; S. af Købmand Peter Christensen; g. 1. Jan. 1929 m. Isabelle Scharpels. Udd. ved Handel hos J. F. Thorsen & Søn, Nakskov; senere ansat hos C. A. Quade & Co., Maribo; Ophold i U. S. A. og Kanada i ca. 5 Aar. Grossererborgerskab 1931. Eneindehaver af Firmaet Leo Christensen (Speciale Pumpernickel-Brød).

Adr.: Henrik Ibsensvej 1, Kbhvn. F.

**Christensen, Ludv.,** fhv. Socialminister; f. 28. Juli 1878 i Kbhvn.; S. af Støbemester L. Christensen; g. 1<sup>o</sup> 20. April 1904 m. Valborg Drews; 2<sup>o</sup> 3. Jan. 1938 m. Gerda Hammerby. Lært som Former hos C. F. Riedel & Lindegaard. Hovedkass. i Dansk Formerforb. 1907—34. Form. for Formernes Fagforen. i Kbhvn. 1909—25. Borgerrepr. 1918—33; Raadmand 1933—35. Landstingsmand 1925; Socialminister 1935—42; Folketingsmand 1939; Form. for Folkets Hus, Jagtvej, for Arbejdernes Oplysningsudv. i Kbhvn.



(fra 1925) og Foreningen Højskolens Fremme i Kbhvn.

Adr.: Toldbodvej 5 A, Kbhvn. K.

**Christensen, Max Christian**, Bankdirektør; f. 12. Juni 1877 i Horsens; S. af Skomagemester Niels P. Christensen; g. 5. Maj 1905 m. Karen Elisa Bojsen. 1894 Præliminæreks.; til 1896 Kontorist hos Sagf., Godsforv. Em. Jacobsen, Horsens; fra 1896 ans. i Horsens Bank, første Elev; Kasserer fra 1905; Direktør fra 1937. I Best. for Horsens Folkeblad.

Adr.: Havnealleen 15, Horsens.

**Christensen, Mikkel**, Forretningsfører; f. 5. Jan. 1879 i Guldager Hede, Vrejlev; S. af Skræder og Husmand Niels Peter Christensen; g. 8. Feb. 1908 m. Camilla Persson. Ved Landbrug indtil 1898; Elev paa Ask Landboskole og Ladelundgaard Landbrugsskole 1898—99; Kontrol-assistent 1899—1900; Elev paa Wedels Kursus i Kbhvn. 1900—03; Assistent i Sygekassen Fremtiden 1906; Forretningsfører for samme 1918. Form. for Socialistisk Ungdomsforbund i Danmark 1904—05; Redaktør af Forbundets Blad Ny Tid 1905—08, af Arbejdernes Børneblad 1918—19; Medl. af Borgerrepræsentationen 1929 og af Folkeuniversitetsforeningens Best. 1931.

Adr.: Linnésgade 16 B, Kbhvn. K.



**Christensen, N. Chr.**, Chefredaktør; f. 19. Marts 1896 i Holstebro; S. af Murer J. Chr. Christensen; g. 2. Okt. 1936 m. Gudrun Knudsen. Først som Typograf, senere som Journalist ved Holstebro Dagblad; Redaktionssekretær ved Langelands Avis og Randers Dagblad; Studieophold i Udlandet og Ophold paa Askov udvidede Folkehøjskole; Deltager i Nordens Pressekursus; Redaktør af Skive Venstreblad 1925—34; Chefredaktør ved Horsens Folkeblad siden 1934. Form. for Venstres Organisation i Horsenskred-

sen; Sekretær for Venstre i Skanderborg Amt; Næstform. for Sønderjydsk Forening for Horsens og Omegn; Sekretær for Horsens Rotary Club; Medl. af Sundhedskommissionen for Horsens By. Opst. som Venstres Kandidat ved Folketingsvalg.

Adr.: Søndergade 47, Horsens.



**Christensen, Peder**, Borgmester; f. 8. Juni 1874 paa Skaade Mark v. Aarhus; S. af Gaardejer Chr. Rasmussen; g. 1° 1896 m. Nielsine Lovise Nielsen, død 1909; 2° 1914 m. Kirstine Olsen. I Mekaniklære i Aarhus 1890—92; udl. som Maskinbygger ved Helsingør Skibsværft 1896; arb. ved Faget til 1906; Medl. af Helsingør Byraad 1906; Borgmester fra 1919; Folketingsmand for Helsingørskredsen 1918—20; Landstingsmand for 2. Ldst.kreds 1930—37. Medl. af Best. for Helsingør-Hornbæk-Gilleleje Banen fra 1913, Form. for samme fra 1917. Har beklædt talrige Tilleshverv indenfor Social-Demokratiet; Medl. af talrige offentlige Raad og Kommissioner.

Adr.: Lindevej 2, Helsingør.



**Christensen, Peder**, Murermester; f. 15. Maj 1881 i Jerslev, Hjørring; S. af Landmand Peter Christensen; g. 6. Marts 1906 m. Karen Marie Olesen. Alm. Skoleudd.; lært Murerfaget; frekv. Teknisk Skole; etableret 1918. Bygningsinspektør for Vejgaard; Vurderingsmand til Ejendoms-skyld; Form. for Teknisk Udvalg; Medl. af Sundhedskommissionen i 2 Perioder; Repræs. i Fortsættelsessygekassen; Sogneraadmedl. i ca. 13 Aar.

Adr.: Hadsundvej 15, Vejgaard.

**Christensen, Peder Vilhelm**, Skibsbefragter; f. 9. Marts 1903 i Aalborg; S. af Arbejder Albrecht Christensen; g. 20. Maj 1934 m. Kamma Edith Buch. Handelsudd. hos Konsul Henning Jensen, Aalborg, 1918—22; Shippingudd. hos



Skibsmægler N. F. Stegmann, Nørresundby, 1922—28; Videreudd. i Shipping hos R. Colin Olivier, Le Havre, 1928—29; Befragter hos Albert Jensen A/S, Kbhvn., 1929—35; etableret som selvstændig Befragter i Kbhvn. 1935. Grossererborgereskab 1941.

Adr.: Amaliegade 33, Kbhvn. K.



**Christensen, Peter Aage**, adm. Direktør; f. 8. Febr. i Horsens; S. af Skomagermester N. P. Christensen; g. 4. Juni 1909 m. Elna Nielsen. Handelsskoleeksam. 1903; Udd. Trælasthandler i Chr. Fogs Sønner 1900—05; Konsul P. Mørch, Horsens, 1905—07; Virksomheden overgik til Horsens Trælasthandel A/S i 1907; Prokurist smstds. 1917; Underdirektør 1931; adm. Direktør 1940. Medl. af Best. for Trælastindustriens Fabrikantforening for Jylland 1931 og for Cementimportørforeningen for Jylland 1941.

Adr.: Strandpromenaden, Horsens.



**Christensen, Poul Børge Henry**, Glarmester; f. 4. Maj 1919 i Næstved; S. af Telefonmontør Oscar B. Christensen. Uddannet Glarmester 1938; Medindehaver af Næstveds største Kunst- og Glarmesterforretning. Udførte Arbejder i Dansk Folketernes By i Karrebæksminde, Kildemarks-

skolen, Sportshallen i Faxe og Alderdomshjemmet i Nestelsø.

Adr.: Ringstedgade 16, Næstved.

**Christensen, Poul Edvard**, Grosserer; f. 19. Aug. 1900 i Aarhus; S. af Inspektør Gustav Christensen; g. 8. Juli 1924 m. Helene Herling. Lærling i Manufaktur 1914, Crome & Goldschmidt. Repræsentant f: Fa. P. N. Westergaard 1924—34. Grossererborgereskab 1934. Etabl. i Trikotage en gros under Firmanavn Christensen & Gundestrup. Fra 1939 føres Firmaet under Navnet Poul Christensen.

Adr.: Silkegade 11, Kbhvn. K.



**Christensen, P. V.**, Overingeniør; f. 3. Maj 1875 i Roskilde; S. af Justitsraad, Sagfører Jacob Christensen. Student Roskilde 1893; cand. polyt. 1899; Ingeniør i K. T. A. S. 1899—1902; Studieophold i Tyskland 1902—03; Ingeniør i K. T. A. S. 1903; Afdelingsingeniør 1912 og Overingeniør sammesteds 1924. Medlem af Bestyrelsen for Elektroteknisk Foren. 1912—20; Censur ved Polyteknisk Læreanstalt fra 1924; Medlem af Dansk elektroteknisk Komité fra 1925, Vicepræsident fra 1940; Formand for Dansk Ingeniørforenings Elektroingeniørgruppe 1937—40; Medlem af Akademiet for de tekniske Videnskaber fra 1937. Har skrevet talrige Afhandlinger om telefontekniske Spørgsmaal i Fagpressen. R. DM.

Adr.: Christiansholms Parkvej 8, Klampenborg.

**Christensen, Rasmus**, Skibsmægler; f. 7. Maj 1874 i Neder Fløjstrup ved Aarhus; S. af Forpagter Jens Jørgen Assens Christensen; g. 7. Maj 1902 m. Ida Petersen. Præl.eks. Aarhus 1891; Udd. paa D.F.D.S.'s Kontor i Aarhus; ans. i Firmaet J. P. Petersen, Dampskibsekspedition, i Aarhus 1894; Medindehaver af dette Firma fra 1907; Bestalling som edsvoren Mægler 1921. Medl. af Best. for Arbejdsgiverforeningen for Aarhus fra 1919, for Arbejdsgiverforeningen for Aarhus Havn fra 1919 og for Aarhus Dampmølle fra 1928; Medl. af Sørensen for Aarhus Amt fra 1928 og af Repræsentantskabet for Aarhus Privatbank fra 1939. Fi.H.R.3.

Adr.: Villa Remi, Platanvej 3, Risskov.

**Christensen, Reinholdt Christen**, Skorstensfejer; f. 4. Okt. 1900 i Kbhvn.; S. af Tømrer Emilus Christensen; g. 20. Nov. 1927 m. Kirsten Marie Andersen. Udl. i Kbhvn. 1919. Medl. af Best. for Kbhvn. Afdeling 1928, Form. 1929;



Sekretær i Forbundet 1930; Form. fra 1934. Form. for Arbejdsløshedskassen. Redaktør af »Skorstensfejeren«. Medl. af Fagskolens Best. og af Fagets Pensionsfonds Bestyrelser for København og Frederiksberg. Fra 15. Jan. 1939 fung. Skorstensfejermester for Kbhvns 8. Skorstensfejningsdistrikt, Kontrol-Distrikt.

Adr.: Høgholtvej 28, Kbhvn. Vanløse.



**Christensen, Rudolf Frimodt**, Instrumentmager; f. 11. Juli 1888 i Holsted; S. af Instrumentmager Jens Warrer Christensen; g. 26. Jan. 1915 m. Johanne Følsgaard. Udd. Snedker i Holsted; 1910—13 paa Hornung & Møllers Pianofabrik i Kbhvn.; siden 1913 Klaverstemmer og Instrumentmager. Medl. af Forældrerådet i Aalborg siden 1935.

Adr.: Brettevillesgade 17, Aalborg.

**Christensen, Sofus Thorbjørn Wirefeldt**, Ingeniør; f. 20. Sept. 1894 i Ørum By og Sogn; S. af Sognepræst C. H. Christensen. Student 1912; cand. polyt. 1918. Ingeniør ved Aarhus Oliefabrik 1918—28, de sidste 5—6 Aar ved Fabrikken Teutonia, Harburg/Elbe.

Adr.: Østergade 35, Herning.

**Christensen, Svend Elbæk**, Direktør og Vinhandler; f. 18. Okt. 1905 i Halsted; S. af Købmand Chr. Johan Christensen; g. 1. Maj 1932 m. Rosa Juell. Udd. hos Købmand Julius Tarp i Nakskov 1920—24; Forretningsbestyrer af Guldruens Vinhandel, Frederiksberg, 1926—30; ans. i A/S Maduro (Vin en gros — detail — Import) 1930 og P. G. Langes Eftf., som blev overtaget 1931; Prokurist smstds. fra 1930. Medl. af Best. af A/S Maduro.

Adr.: Dosseringen 4, Kbhvn. N.

**Christensen, Tage Beksgaard**, Fabrikant; f. 23. April 1910 i Ringkøbing; S. af Fabrikant Iver

Christensen; g. 31. Okt. 1937 m. Lilly Svendsen. Udd. som Maskinarbejder paa D. F. D. S.s Maskinværksted. Fabrikantborgerskab 1932. Medindehaver af Firmaet J. Christensen & Søn, Metalvarefabrik.

Adr.: Overgaden o. V. 34, Kbhvn. K.



**Christensen, Thorvald Christian**, korrespondende Reder, Direktør; f. 4. Dec. 1887 i Frederikshavn; S. af Havneformand Poul Chr. Christensen; g. 19. Okt. 1922 m. Nanna W. Harreschou. Præliminæreks. 1903; Handelsskoleeksamen 1905; udd. hos Skibsmægler Harald Christensen, Frederikshavn, 1903—07; Dansk-Russisk D/S 1907—12; Prokurist hos A. P. Møller 1913—19; egen Forretning 1919; Skibsmæglereksamen 1922; startede D/S Hafnia A/S 1927. Grossererborgerskab 1926. Direktør for Fragtnævnet og Udligningskassen af 27. Juni 1940; siden 1930 Direktør for Dansk Radio A/S og A/S Elektromekano siden 1936. Medlem af Bestyrelsen for A/S Frederikshavns Værft & Flydedok. Medl. af Best. for Dansk Dampskibsrederiforening samt af diverse staaende Udvalg indenfor denne Institution. Medl. af Board of Directors for the Baltic and International Maritime Conference siden 1923. Medlem af Søfartsraadet siden 1927, Toldraadet siden 1930, Direktoratet for Ulykkesforsikring siden 1934, Repræsentantskabet for A/S Pensionsforsikringsanstalten siden 1917 og af Sø- og Handelsretten siden 1936 R., N. St. O. 3, Fi. H. R. 3 og S. N. 3.

Adr.: Amaliegade 33, Kbhvn. K.



**Christensen, Thorvald Chr. J.**, Tømrer; f. 9. Marts 1904 i Skørping; S. af Formand v. Rørdal Jens Christian Christensen; g. 1. Dec. 1928 m. Kristine Leiberg. Alm. Skole og Teknisk Skole. Medl. af Skolekommissionen; Sogneraadsmidl.; Form. for Socialudv. og for Beskæftigelsesudv.; Sognefoged i Nr. Tranders.

Adr.: Dybdalsvej 7, Aalborg.



**Christensen, Tolver**, Direktør; f. 20. Okt. 1892 i Aagerup v. Holbæk; S. af Skomager Peter Christensen; g. 22. Nov. 1920 m. Johanne Mortensen. Typograf 1911—17, Faktor 1917—18; Redaktionssekretær 1918—19; Redaktør 1919—35; derefter Leder af Nyborg Kommunes Biografteater. Medl. af Nyborg Byraad fra 1925.  
Adr.: Vægtergade 9, Nyborg.



**Christensen, Viggo**, Overborgmester; f. 29. April 1880 i Hagendrup, Holbæk Amt; S. af Slagter Christen Christensen; g. 1° 7. April 1905 m. Nielsine Jacobine Knudsen (død); 2° 29. Aug. 1929 m. Thora Hansigne Nyegaard Sørensen. Udd. Typograf; Borgmester for Magistratens 3. Afd. 1917; Overborgmester 1938. F.M. i Guld.  
Adr.: Vestre Boulevard 41, Kbhvn. V.



**Christensen, Vigo Aage**, Elektriker; f. 10. April 1915 i Argentina; S. af Snedker Chr. Marius Christensen; g. 7. Aug. 1938 m. Ida Rasmussen. Form. for Elektrikernes Fagforening.  
Adr.: Sjællandsgade 73, Fredericia.

**Christensen, Vilhelm**, Næstformand; f. 1. Nov. 1872 i Kbhvn.; S. af Skomager Valdemar Christensen; g. 13. Marts 1913 m. Anna Flink. Udd.



Maskinarbejder. Medl. af Direktionen for Københavns Maskinistiskole; Sekretær i Dansk Smede- og Maskinarbejderforbund 1919—35; Næstformand fra 1926. Dommersuppleant i Den fa. Voldgiftsret.

Adr.: Birgervej 13, Bagsværd.

**Christgau, Gustav**, Grosserer, Konsul; f. 15. Aug. 1900 i Kolding; S. af Konsul August Christgau; g. 1° 3. Dec. 1926 m. Solveig Schram, død 1941, 2° 11. Jan. 1942 m. Liff Hamilton Hals. I Købmandslære i Randers; paa Niels Brocks Handelsskole i Kbhvn.; derefter Ansættelser i Tyskland, Holland, Brasilien og New York; Prokurist i Firmaet L. Paulsen & Co., Kbhvn., 1926; Prokurist i Faderens Firma, Aug. Christgau, Odense, 1928; Medindehaver 1929; Eneindehaver 1937; svensk Vicekonsul i Odense. Medl. af Best. for A/S De forenede Hoteller i Odense fra 1941, for A/S Dansk Kafferisteri, Kolding, for A/S Midtjydsk Kafferisteri, Herning, for A/S Tønder Kafferisteri, Tønder, for G. Christgau Kaffe A/S, Kbhvn., for A/S Østgrønlandsk Fangstkompani Nanok, Kbhvn., og for Foreningen Norden, Odense; stiftede 1938 s. m. Hustruen et Legat for unge, fyenske Handelsmænds Udd. i Udlandet, Form. for dette Legat siden Stiftelsen. Ejer af Margrethesminde, Ulballe, Fyn. E.H.S.5. Le.S.5.  
Adr.: Hunderupvej 220, Odense.



**Christiani, Rudolf**, Dr.-Ing.; f. 8. Feb. 1877 i Sækkøbing; S. af Sognepræst F. H. Christiani; g. 25. Maj 1909 m. Henriette Oldenburg. Student 1894; cand. polyt. 1900; Burmeister & Wain 1900—02; Udlandet 1902—04; Medindehaver af Firmaet Christiani & Nielsen fra 1904. Medl. af Folketinget 1932—35 og fra 1939. Dr.-Ingeniør h. c. ved den tekniske Højskole i Braunschweig. Medl. af d. udenrigspol. Nævn 1942; Æresmedl. af Tyskl. Hafentechn. Gesellsch. 1939; Franske Ing.forens Coiseau Guldmed. 1942. K<sup>2</sup>, DM. p. p.  
Adr.: Bülowvej 14 B, Kbhvn. V.



**Christiansen, Alex**, Redaktør; f. 28. Juli 1898 i Ringsted; S. af Faktor L. Christiansen; g. 5. Dec. 1925 m. Agnes Christiansen. Præliminær-eks. 1914; i Typograflære i Næstved; ans. ved forsk. Provsblade; Redaktør af Socialdemokratisk Provinspresse-Bureau fra 1930. Leder af Valutacentralens Pressesekretariat fra 1939.

Adr.: Ribegade 19, Kbhvn. Ø.



**Christiansen, Axel Christian**, Bankdirektør; f. 29. Marts 1892 i Cimbball, U. S. A.; S. af Tømrermester N. C. Christiansen. Realeks. 1908; Assistent i Hjørring Discontobank 1908—17; Bogholder smst. 1917—19; Hovedbogholder i Den danske Andelsbank 1919—24; Direktør i Sydfyns nye Discontobank, Faaborg, 1924. Medl. af Faaborg Byraad fra 1932; Form. for Faaborg Købstads Skolekommission fra 1933 og for Faaborg Erhvervsraad fra 1937.

Adr.: Faaborg.



**Christiansen, Carl Theodor**, Grosserer; f. i Østre Karleby, Lolland; S. af Proprietær H. P. Christiansen; g. 1. Aug. m. Ragnhild Anna Hartwich. Udd. i Bog- og Papirhandlerbranchen. Grossererborgersekab 1902. Forretningen drevet som Specialforretning med Leverancer til Foreninger under Firma Carl Christiansen & Co.

Adr.: Sortedamgade 5, Kbhvn. N.

**Christiansen, Anders Peter**, Entreprenør; f. 3. Juni 1878 i Ørslevvester; S. af Gaardejer Chr. Christiansen; g. 22. Juli 1902 m. Maren Petersen. Udd. som Landmand; Entreprenør i Sorø fra 1919. Byrådsmedl. fra 1917; Medl. af Kasse- og Regnskabsudv. samt Social- og Bygningskommissionen; Forretningsfører for Sorø Sygekasse; Kasserer for Sorø Svende- og Rejseforening.

Adr.: Søndergade 31, Sorø.



**Christiansen, Chr.**, Fabrikant; f. 1. Dec. 1898 i Aalborg; S. af Landmand Berthel Christiansen; g. 21. Juni 1921 m. Mathilde Sørensen. Udd. som Landmand. Fabrikantborgersekab 1925. Indehaver af Firmaet Metalvarefabriken »Kronen«, Spec. Bronce- og Elektropletvarer.

Adr.: Aaboulevard 20, Kbhvn. N.



**Christiansen, Anna A.**, Apoteker; f. 7. April 1889 i Højrup St. Hillerslev Sogn; D. af Købmand F. Carl Otto Simonsen; g. 11. April 1923 m. Ernst Johan Anders Christiansen. Cand. pharm.; Best. af Løveapoteket 1926—28; kgl. Udnævnelse som Apoteker 1928.

Adr.: Danmarksgade 46, Frederikshavn.

**Christiansen, Christian**, Tobaksspinder; f. 9. Maj 1877 i Aarhus; S. af Skomagere Peter Sjøland Christiansen; g. 27. April 1901 m. Ida Margrethe Jensen. Lært som Tobaksspinder hos P. Sørensen, Aarhus; arb. hos Schmalfeldt, Aarhus, 6 Aar, hos F. O. Thostrup & Sønner, Randers, fra 1906. Medstifter af Skraatobaksarbejdernes Forbund 1901. Medl. af Best. for Afd. i Aarhus i 6 Aar, Form. 1 Aar. Medl. af Best. for Fagforeningen i Randers fra 1906, Form. for samme siden 1920. Medl. af Repræsentantsk. for Parti-



bladet Socialdemokraten i Randers 1906. Æresmedl. af Randers Haandværker-Sangforen. 1937.  
Adr.: Fredensgade 4 B, Randers.



**Christiansen, Christian Frederik**, Direktør og Grosserer; f. 15. Sept. 1876 i Holtug; S. af Gaardejer Frederik Christiansen. Begyndte 1901 med Flintexport i Holtug; 1904 dannedes s. m. Oscar Scheitel A/S Dansk Flint-Export; A/S ophævedes 1926 og siden Eneidirektør for Dansk Flint-Export. Grossererborgerskab 1903. Ejer af flg. Firmaer: Langelands Flintexport, Ulfshale Stenminer, Stenminerne ved Fedet, Højstrup Stenminer og Nordfeldt Stenminer. Form. i Best. for A/S Rønnebæksholms Stenminer og for A/S Møens Stenminer.

Adr.: Amaliegade 26, Kbhvn. K.



**Christiansen, Einar Johannes**, Tjener; f. 16. Maj 1898 i Hunseby paa Lolland; S. af Arb. Hans Jørgen Christiansen; g. 23. Juni 1922 m. Nelly Johansen. Udl. Karetmager i Alstrup paa Falster 1912—16; arbejdet indenfor Faget til 1920; i 1921 begyndt som Tjener paa Olsens Hotel i Maribo til 1923; derefter Bangshave i Maribo til

1927; ans. paa Gedser-Færgen 1930—32 og 1936—38; fra 1938 paa Guldborgsund Pavillon. Form. for Tjenernes Fagforen. fra 1939. Medl. af Best. og Form. i ca. 3 Aar.

Adr.: Gaabensevej 47, Nykøbing F.



**Christiansen, Ejner**, Snedker; f. 26. Feb. 1906 i Gørding; S. af Gaardejer Carl Christiansen; g. 2. Nov. 1930 m. Marie Nielsen. Udl. som Snedker hos Snedkermester Askov, Brørup; Svend i Holsted, Gørding, Askov og siden 1933 i Vejen; Kursus paa Tekn. Institut og Roskilde Højskole. Form. for Snedkernes Fagforening i Vejen siden 1937.

Adr.: Vejen.

**Christiansen, Elof William**, Bankdirektør; f. 13. Nov. 1894 i Horsens; S. af Maskinarbejder Henrik Christiansen; g. 22. Okt. 1918 m. Anna Lytgens. Præliminæreks. i Horsens; Handelsbanken i Horsens; Bogholder i Herning Handels- og Landbrugsbank; Direktør i Skjern Bank siden 1923. Kommunal-Revisor for Skjern Kommune; Form. for A/S Skjern Vandværk; Medl. af Repræsentantskabet i A/S Videbæk Bank.

Adr.: Jernbanegade 3, Skjern.



**Christiansen, Ernst**, Redaktør; f. 28. Marts 1891 i Roskilde; S. af Farveribestyrelse Jens Christiansen; g. 1<sup>o</sup> 20. Dec. 1912 m. Anna Marie Larsen, 2<sup>o</sup> 7. Juli 1934 m. Else Jensen. Udlært som Typograf; Medarb. ved Social-Demokraten fra 1931. Form. for Borgerrepræsentationens Presselege 1936. Medl. af Radioraadet 1940.

Adr.: Skotterupgade 11, Kbhvn. N.

**Christiansen, H.**, Bryggeriejer; f. 31. Jan. 1862 i Venslev ved Skibby; S. af Husmand Christian Knudsen; g. 5. Nov. 1893 m. Karen Møller. Udd.



paa forsk. Bryggerier; Bryggeriejer fra 1916; Byrådsmedl. 1921; Borgmester 1928—29; Æresmedl. af Roskilde Haandværkerforening og af Foreningen af Hvidtølsbryggere paa Sjælland; Æresmedl. af 2. Regiment Soldaterforening. R.  
Adr.: Algade 15, Roskilde.

**Christiansen, Hakon**, Direktør, Generalkonsul; f. 23. Jan. 1893 i Vallekilde; S. af Haandværksmester J. P. Christiansen; g. m. Julie Heyn. Cand. phil.; Handelsskoleudd.; Bestyrer af Det Østasiatiske Kompagnis Bangkok-Filial, Direktør 1937. Med Orlov fra Ø. K. Principal Trade Commissioner i det siamesiske Handels- og Trafikministerium 1931—33; dansk Generalkonsul i Siam fra 1927. Medl. af Best. for Siam Steam Navigation Co. Ltd., for Oriental Stores Ltd., for Christiani & Nielsen (Siam) Ltd., for Shan States Development Coy. Ltd., Rangoon, og for Krigsforsikringen for Danske Skibe; Medl. af Bankraadet for Siam Commercial Bank og af Best. for Aerial Transport Coy., Bangkok 1931—33; Medl. af Fragtnævnet 1940. R., DM.; B.K.4., S.H.E.2., S.Jub.M., S.Kr.3., Sp.I.K.2., S.R.P.3., Ty.Ø.2.

Adr.: Stockflethsvej 17, Kbhvn. F.



**Christiansen, Hans Georg**, Blikkenslager; f. 3. Aug. 1899 i Aarhus; S. af Fisker Oluf Christiansen; g. 14. Aug. 1926 m. Anna Illemann. Form. for Blikkenslagernes Fagforening, Fr.cia Afd., siden 1934.

Adr.: Riddergade 11, Fredericia.

**Christiansen, Jes**, Direktør; f. 26. Aug. 1889 i Blans, Sundeved; S. af Gaardejer Hans Christiansen; g. 27. Maj 1917 m. Charlotte Nielsen. Afgangsseks. som Maskin- og Elektroingeniør fra Ingeniørskolen i Mittweida 1914; Driftsassistent i Firmaet Gebr. Poensgen i Düsseldorf s. A.; Driftsingeniør ved Berliner Maschinenbau Akts. 1915—19; Afdelingsleder for Ingeniørfirmaet Eriksen & Sardemanns Afd. i Sønderjylland 1919

—24; Direktør for Sønderjyllands Højspændingsværk fra 1924, for Haderslev Næs Elektricitetsforsyning fra 1924 og for Aabenraa Kommunes Elektricitetsforsyning fra 1926. Medl. af Best. for Danske Elektricitetsværkers Forening fra 1929 og for Danske Oplandscentralers og Forsyningsselskabers Forening fra 1934; Form. for Aabenraa Bys danske Samfund for 1938; Medl. af Tilsynsraadet for Handelsbanken i Aabenraa fra 1938 m. m.

Adr.: Dæmningen, Aabenraa.



**Christiansen, Johannes**, Direktør; f. 18. Juni 1889 i Nyborg; S. af Stabssergent Johan Christiansen; g. 17. Nov. 1936 m. Emma Christensen. Udd. Købmandsskolen (Dagskolen) og F. W. Hey, Odense; ans. hos C. Cammichau & Co. Ltd., først som Prokurist, senere som Direktør, York Street Flax Spinning Co., Belfast, som Manager. Grossererborgerskab 1921. Direktør for Emdrup Dampvaskeri og Sodafabrik 1932. Medl. af Best. for Oversøisk Co. og Skandinavisk Strømpefabrik.

Adr.: Emdrupvej 44, Kbhvn. Ø.



**Christiansen, Niels**, Redaktør; f. 6. Feb. 1871 i Skydebjerg; S. af Skrædder Peder Christiansen.

Adr.: Villa Bregnholm, Vindingevej, Nyborg.

**Christiansen, Otto**, Ingeniør, Direktør; f. 6. Feb. 1890 i Kbhvn.; S. af Maskinmester F. Christiansen; g. 19. Sept. 1915 m. Karen Dahl. Ingeniørassistent i Søværnet 1911; Marineingeniør 1914; Ingeniør ved Nakskov Skibsværft 1919; Overingeniør 1923; Underdirektør 1937; Direktør 1939. Medl. af Forretnings- og Arbejdsudvalg for Sammenslutningen af Arbejdsgivere indenfor Jern- og Metalindustrien i Danmark 1940; Medl. af den danske Komité for Lloyds Register of Shipping 1939; Form. i Best. for Ejendomsakts. Rosnæs 1940.

Adr.: Strandvej 20, Nakskov.



**Christiansen, P.**, Direktør; f. 3. Sept. 1879 i Gamtofte; S. af Fiskeribetjent R. Christiansen; g. 11. Okt. 1902 m. Clara Horsens. Udd. i Snedkerfaget hos Snedkermester Olsen, Vordingborg; paa Vordingborg tekniske Skole; Snedkermester i A/S Silvan 1911, Direktør fra 1922. Medl. af Best. for Træindustriens Fabrikantforening og for Kbhvn.s Snedkerlaug samt af Snedkerfagets Voldgiftsret; Medl. af Best. for Kbhvn.s Ejendomselskab og for flere private Ejendomsselskaber; Medl. af Bygge-Nævnet.

Adr.: Søholmparken 7, Hellerup.



**Christiansen, Viggo**, Hotelejer, Direktør; f. 13. Juni 1885 i Nykøbing F.; S. af Vognmand Niels Peter Christian Christiansen. Elev i Haandværkerforen., senere »National« i Kbhvn., derefter Hotel Svendborg; 18 Aar gl. i Udlandet paa flere store internationale Hoteller; efter Hjemkomsten paa »Grand« i Aarhus, Hotel »Randers« i Randers; Overtjener paa Hotel »Kolding« i Kolding; derefter »Hafnia«, Aalborg; 15. Marts 1930 forp. Hotel »Royal«, Skive; 1939 købt Hotellet. Medl. af Best. for Hotelværtforen. for Danmark, jydsk Afd.; Næstform. i Beværterforen. i Skive Medl. af Internationaler Hotel-Besitzer-Verein, Köln, af Skive Rotary Club og af Skive Erhvervsraad.

Adr.: Skive.

**Christoffersen, Emil Ulrik Ploug**, Snedkermester; f. 24. Marts 1895 i Slagelse; S. af Snedkermester C. T. Christoffersen; g. 7. Juli 1919 m. Meta Marie Ellen Jørgensen. Udlært som Snedker; selvstændig Virksomhed 1920. Indehaver af Møbelfabrikken »Norden«. Næstformand i Snedkerlauget.

Adr.: Dortheavej 12, Kbhvn.

**Christoffersen, Frithjof Gudmund**, Landsretssagfører; f. 31. Aug. 1891 i Storehedinge; S. af Garvmester P. Christoffersen. Sagførerfuldm. 1915—18; Sagfører og Bankdirektør i Faxe 1918—24; siden 1925 Sagfører i Køge. Medl. af Ligningskommissionen.

Adr.: Jernbanegade 12, Køge.

**Christoffersen, Knud Alfred**, Grosserer; f. 26. Juni 1897 i Herlufsholm; S. af Fiskehandler Carl Christoffersen; g. 7. Maj 1922 m. Jenny Marie Hansen. Overtog Faderens Forretning i 1924



(grundlagt 1914 som Næstveds første i Branchen). Grossererborgerskab 1924.

Adr.: Ramsherred 23, Næstved.

**Christoffersen, Marius**, Sekretær, Dr. polit.; f. 27. Dec. 1891 i Stenløse ved Odense; S. af Husmand L. Christoffersen; g. 1<sup>o</sup> 12. Juni 1918 m. Olga Schwaner, død 1938, 2<sup>o</sup> 18. Nov. 1939 m. Operasangerinde Beth Kullmann. Student Odense Katedralskole 1910; cand. polit. 1914; Sekretær i Det Østasiatiske Kompagni s. A.; Sub-Manager i United Baltic Corporation i Helsingfors 1919; atter Sekretær i Det Østasiatiske Kompagni 1922; Dr. polit. 1932. Medl. af Akademiet for de tekniske Videnskaber. S.H.E.5., S.Kr.5.

Adr.: Søbredden 8, Gjentofte.

**Christoffersen, Tarento sen.**, Fabrikant; f. 8. April 1883 i Egebjerg; S. af Fabrikant Ludvig Christoffersen; g. 26. Okt. 1907 m. Marie Hansen. Uddannet som Konstruktor; Ophold i England, U. S. A., Rusland og Tyskland. Fabrikantborgerskab 1915. Medindehaver af KEFA, kem. Fabrik.

Adr.: Gørtlervej 4, Kbhvn. NV.

**Christoffersen, Tarento jr.**, Fabrikant; f. 7. Juni 1911 i Kbhvn.; S. af Fabrikant Tarento Christoffersen; g. 10. Dec. 1932 m. Edith Carla Johansen. Uddannet som Maskinarbejder. Fabrikantborgerskab 1942. Medindehaver af Fa. KEFA, kem. Fabrik.

Adr.: Gørtlervej 4, Kbhvn. NV.



**Christophersen, Anton**, Skattedirektør; f. 30. Aug. 1894 i Kbhvn.; S. af Postfunktionær Christopher Christophersen; g. 10. Maj 1921 m. Erna Bartels. Exam. jur. 1918; Student 1923; cand. jur. 1929; Skattedirektør 1938.

Adr.: St. Peders Vej 6, Hellerup.



**Christophersen, Johan Jelstrup**, Skibsmægler, f. 27. Marts 1875 i Hjørring; S. af Snedkermester og Møbelfabrikant; g. 2. Maj 1896 m. Sørine Andrea Nielsen. Udd. i Skibsmæglervirksomhed; ansat i Rederi- og Skibsmæglerfirmaet Hecksher & Søn 1890; Skibsmægler-Eksamen 1906; Medindehaver af Firmaet Hecksher & Søns Efterfølgere fra 1910, Eneindehaver fra 1934; Firmaet grundlagt 1797. Bestalling som Skibsmægler 1910. Formand for Befragtnings- og Klareringsraadet i Kbhvn.; Medstifter af Dampskibsselskabet »Draco«; Næstformand og Kasserer i »Foreningen Prinsesse Margaretha Sanatoriets Venner«. Medl. af Best. for »Foreningen til Støtte for Frelsens Hærs Fængselsarbejde«; Formand for Gentoftekredsens Venstreforening; Medl. af Hovedbest. for Sjælland-Bornholms Venstre; Medl. af Best. for Hellerup Kommunal- og Grundejerforening; Venstres Kandidat ved Folketingsvalget 1939. R.

Adr.: Amaliegade 39, Kbhvn. K.

**Christrup, Gunnar**, Underdirektør, Landsretssagfører; f. 18. Dec. 1906 i Korsør; S. af Skibsmaskinmester ved Statsbanerne H. E. Christrup; g. 18. Aug. 1933 m. Esther Christoffersen. Student Fredericia 1925; cand. jur. 1931; fung. Sekretær i Udenrigsministeriet i 1932; Sekretær i Forsikrings-Akts. Haand i Haand s. A., Direktionssekretær 1934 og Underdirektør i Selskabet 1939; Landsretssagfører 1936. Lektor i Forsikringsret ved Handelshøjskolen i Kbhvn.; Medl. af Best. for Forsikringsforeningen i Kbhvn. og Formand for Forsikringsforeningens forsikringsjuridiske Gruppe; Form. for Best. for Handels- og Industriakts. Trekroner og for Kredo-Laboratoriet A/S; Medl. af Best. for A/S Oluf Rønberg, for A/S Fr. G. Knudtzons Bogtrykkeri og for A/S Danapin. Redaktør af Assurandør-Societetets Samling af Domme, Kendelser og Responsa; Medl. af Redaktionsudvalget for Nordisk Register over Domme i Forsikringsager.

Adr.: Vesterbrogade 90, Kbhvn. V.

**Clausager, Hans**, Gaardejer, Landbrugslærer; f. 21. Marts 1874 i Sædding; S. af Folketingsmand, Branddirektør Anders Clausager; g. 20. Okt. 1899 m. Hansine Sørensen. Landbrugskandidat 1895; Lærer ved Dalum Landbrugsskole 1895—99; ved Ødum Landbrugsskole 1899—1913; ved Høng Landbrugsskole fra 1913. Ejer af Gaarden Vestervang ved Høng fra 1913; Folketingsmand 1920—39.

Adr.: Vestervang pr. Høng.



**Clausen, August**, adm. Direktør; f. 27. Dec. 1879 i Skanderborg; S. af Postbud August Clausen; g. 4. Maj 1907 m. Holga Augusta Wegener. Lært Handelen hos Grosserer Andreas Sørensen, Frederiksgade 40, Aarhus; efter Læretiden ansat i Fa. P. Chr. Petersens Efterf.; selvstændig Forretning i København (Kolonialbranchen) fra 1923—27; adm. Direktør for A/S Elvirasminde fra 1927. Medlem af Bestyrelsen for Aarhus Handelsforening og i Foreningen af Danske Chocolate- og Sukkervarerfabrikanter. Vicekonsul for Spanien.

Adr.: Klostergade 34, Aarhus.

**Clausen, Frederik**, Gaardejer; f. 1. Maj 1889 i Bellinge, Fyn; S. af Gaardejer Hans Voldsgaard Clausen; g. 25. Okt. 1912 m. Anna Jacobsen. Udd. v. Landbrug, Gaardejer. Indvalgt i Sølleder Sogneraad 1921. Formand for Sogneraadet 1925—40 og atter fra 1941.

Adr.: Harvarthigaard, Holte.

**Clausen, Hans**, Skibsreder; f. 4. Jan. 1865 i Marstal; S. af Skibsreder Hans Clausen; g. 4. Jan. 1891 m. Marie Eschen. Sømand i danske, tyske og engelske Skibe 1879—87; Reservekadet og Reserveløjtnant 1888—89; Skibsfører 1890—1904; derefter Bestyrer af Søassuranceforeningen Ærø i Marstal til 1907; Bestyrer af Svendborg Handels- og Landbrugsbanks Filial i Marstal 1907—18; derefter Skibsreder, Skibsmægler og Assurandør; Form. i Direktionen for Spare- og Laanekassen i Marstal 1927—40.

Adr.: Marstal.

**Clausen, Harald Einar Frederik**, Lektor, Assurandør; f. 20. April 1891 i Viby Sj.; S. af Skolebetjent Claus Clausen; g. 12. April 1938 m. Karla Johansen. Student 1910; Lærereksamen 1913; Adjunkt 1928; Lektor 1940. Hovedagentur for Forsikrings A/S Absalon; Underagent for Statsanstalten for Livsforsikring. Formand for Slagelse Kommunalærerforening 1928—34 og 1938—40; Medl. af Bestyrelsen for Almenskolenes Legatfond og for Børnebiblioteket.

Adr.: Løvegade 14, Slagelse.

**Clausen, Johannes Nicolai**, Snedker; f. 24. Sept. 1893 i Faaborg; S. af Tømrer Simon Clausen; g. 23. Maj 1920 m. Emilie Hansen. Udd.



som Snedker. Byrådsmedl. siden 1937. Form. for Snedkernes Fagforening.

Adr.: Grønnegade 67, Faaborg.

**Clausen, V.,** Overingeniør; f. 27. Nov. 1880 i Førslev v. Ringsted; S. af Sognepræst Jens Thomsen Clausen; g. 27. Maj 1910 m. Anna Holberg-Møller. Student (Vestre Borgerdyskole) 1898; cand. polyt. 1904; assist. Ingeniør i K. T. A. S. 1904; Afdelingsingeniør 1917; Overingeniør og Chef for Linieafdelingen 1933. Medlem af Elektroteknisk Forenings Bestyrelse 1920—28 og af Repræsentantskabet for Dansk Arbejdsgiverforening. Har skrevet talrige Artikler om telefontekniske Emner i »Elektroteknikeren«. R.

Adr.: Ejvindsvvej 22, Charlottenlund.

**Clausen, V.,** Papirhandler; f. 11. Okt. 1866 i Kbhvn.; S. af Skriver i Marinen C. Clausen; g. 1° m. Thora Schaltz, død 1912, 2° m. Ane Kirstine Fresløv. Udd. hos Firmaet Barth & Jensen; etableret 1897 (Firma Clausen & Stuckenberg). Stempelpapirforhandler fra 1922.

Adr.: Stavangergade 3, Kbhvn. Ø.

**Claussen, N. Hjelte,** Direktør; f. 13. Jan. 1866 paa Prøvelyst ved Hillerød; S. af Proprietær L. E. Claussen; g. 1904 m. Lene Kirstine Sørensen. Student 1883; cand. polyt. 1888; Universitetets Guldmedalje 1887; Direktør ved Carlsberg Bryggerierne 1934—36. Medl. af Akademiet for de tekn. Videnskaber. Tildelt Emil Chr. Hansen Medaljen 1933.

Adr.: Henningsens Allé 52, Hellerup.

**Clement, Chr. Emil,** Sagfører; f. 21. Maj 1889 paa Rudegaard, Falster; S. af Skovrider Peter Foersom Clement; g. 26. Juni 1919 m. Tandlæge Marie Rosen. Eksam. jur. 1912; Sagfører i Kbh. fra 1915. Medl. af forskellige Best.

Adr.: Viggo Rothes Vej 32 A, Charl.

**Clemmensen, Jacob,** Konsul, Skibsmægler; f. 20. Marts 1875 i Odense; S. af Skibsmægler Chr. Clemmensen; g. 30. Sept. 1920 m. Anna Sandbjerg. Udd. i forskellige Skibsmægler- og Rederi-Forretninger i Udlandet 1893—1901; kgl. Bestalling som edsvoren Skibsmægler 1901; fransk Konsul fra 1902; kst. italiensk Konsul 1916—22. Formand for Alliance Française i Odense 1914—21; Form. for Provinsmæglerforeningen for Danmark 1918—21; Æresmedlem fra 1921. R.; F.O.A., F.Æ.L.5., I.Kr.5., Tun.N.1.2.

Adr.: Langelinie 25, Odense.

**Clemmensen, Mogens,** Arkitekt, kgl. Bygningsinspektør; f. 18. Juni 1885 i Kbhvn.; S. af Arkitekt Andreas Clemmensen. Teknisk Skole; Akademiet; Elev af Bundgaard og Martin Nyrop; Studierejser i Udlandet. Lektor ved Kunstakademiets Arkitekturskole 1929—38; kgl. Bygningsinspektør 1938. R.

Adr.: Tegnestuen, Christiansborg Slot, Kbhvn. K.

**Clemmensen, Uffe,** Skibsmægler; f. 23. Nov. 1877 i Odense; S. af Skibsmægler Chr. Clemmensen; g. 2. Maj 1903 m. Anna Sørensen. Udd. i forskellige Købmands- og Skibsmæglerforretninger i Odense, Kbhvn. og i Udlandet; kgl. Bestalling som edsvoren Mægler 1903; sammen med Broderen Konsul Jacob Clemmensen optaget som Kompagnon i Faderens Forretning; efter dennes Død fortsattes Forretningen under det gamle Firmanavn Chr. Clemmensen. Næstform. i Best. for Fyens Disconto Kasse; Medl. af Best. for Odense Handelsstandsforening fra 1917, for Foreningen af Arbejdsgivere ved Odense Havn 1919—25 og af Handelsretten for Odense Købstads Retskreds fra 1921.

Adr.: Sct. Knuds Kirkestræde 2, Odense.

**Cloos, Carl Erling,** Grosserer og Fabrikant; f. 21. Maj 1910 i Christians Sogn, Amager; S. af Direktør og Grosserer Sophus Harald Cloos; g. 15. Juni 1940 m. Tove Johanne Krogh. 1926 i Lære hos Christian Lauritsen & Co., Hjørring. Handelseksamen i Hjørring 1930; Ekspedient og Dekorator hos Peter Koch, Aarhus, 1930—32; ansat med Overtagelse for Æje hos sin Morfar, Automobilkørelærer Cornelius Steffensens Legetøjsforretning 1932 og overtog Forretningen 1935. Grossererborgereskab 1940. Formand for Legetøjshandlerforeningen af 1913 i 4 Aar indtil 1942.

Adr.: St. Kongensgade 62, Kbhvn. K.

**Cock-Clausen, Alf.,** Arkitekt; f. 2. Marts 1886 i Kbhvn.; S. af Arkitekt Ludvig Clausen; g. 9. Juni 1911 m. Ellen Tvede. Præliminæreksamen; Teknisk Skole 1906; Kunstakademiet 1911. Form. for Akademisk Arkitektforening 1930—37. Medl. af Komitéen for Danmarks Deltagelse i Verdensudstillingerne i Bruxelles 1935 og Paris 1937. R. p. p.

Adr.: Søndermarksvej 1 A, Kbhvn. Valby.

**Cock-Clausen, Harald,** Sekretær, cand. polit.; f. 26. Marts 1891 i Kbhvn.; S. af Arkitekt Ludvig Clausen; g. 13. Sept. 1918 m. Solveig Skakke. Student Østre Borgerdyskole 1910; cand. polit. 1917; ans. under Industriraadet 1917; Sekretær for Statens Kulfordelingsudvalg og Chef for Statens Kulfordelingskontor 1918—21; Sekretær i Industriraadet 1921—32; Lærer i Socialøkonomi ved Kunstakademiets Bygningsskole 1925—32; Kommissær for Kul-Udstillingen i Kbhvn. 1930 og for Hav-Udstillingen i Kbhvn. 1931; Sekretær for Ejendomsaktieselskabet Gutenberghus fra 1933 og for Administrationen af Virksomhederne under Egmont H. Petersens Fond fra 1936. Medl. af Komitéen for Danmarks-Filmen fra 1924 og af Trafikministeriets Kommission om Købstædernes Havne- og Brotakster 1927—28;

Sekretær for Erhvervenes Fællesudvalg om Skat-  
tespørgsmaal og om Portotakster m. m. 1921—32.  
Adr.: Aaboulevard 28, Kbhvn. N.

**Cohen, Holger**, Direktør, Civilingeniør; f. 30.  
Nov. 1891 i Kbhvn.; S. af Glarmester Wulff Co-  
hen; g. 31. Juli 1920 m. Martha Astrid Johnna  
Klingert. Cand. polyt. 1915; Sekondløjtnant 1916;  
Ingeniør ved Dansk Kugleleje A/S S.K.F. 1916—  
18; Driftsingeniør ved A/S Porcelænsfabrikken  
Norden 1918—24, Underdirektør 1924, Direktør  
1931—39; adm. Direktør for A/S Nationaltidende  
1939. Medl. af Akademiet for de tekniske Vi-  
denskaber 1937; Medl. af Den danske Komite for  
The World Power Conference fra 1925; Medl. af  
Best. for Sammenslutningen af Arbejdsgivere in-  
denfor den keramiske Industri 1924—39 og for  
A/S Bladkompagniet fra 1940; Form. for Kbhvn.s  
Bladudgiverforening fra 1942.

Adr.: Valeursvej 9, Hellrup.

**Cohr, Einar**, Fabriksdirektør; f. 17. Feb. 1901  
i Fredericia; S. af Fabriksdirektør Carl M. Cohr;  
g. 13. Feb. 1926 m. Ellinor Buemann. Udgaet  
fra Sorø Akademi; Handelsskoleeks. fra Aarhus  
Handelshøjskole; Udd. som Sølvmed paa Fade-  
rens Fabrik i Fredericia; Tegneudd. paa Skolen  
for dansk Kunsthåndværk; gennemgaaet Fag-  
skole i Tyskland; Prokurist i A/S Carl M. Cohr's  
Sølvvarefabrikker i Fredericia 1925, merk. Direk-  
tør 1931.

Adr.: Villa Pax, N.-Voldgade 8, Fredericia.



**Colding, August**, Arkitekt; f. 7. Maj 1874 i Ny-  
borg; S. af Tømremester August Colding; g. 9.  
Maj 1899 m. Ida Poulina Loftager. Præliminær-  
eks.; udlært i Tømrefaget; uddannet som Arki-  
tekt; Medl. af Charlottenborg Kunstnersamfunds  
Arkitektsektion. Form. for Nyborg Borger- og  
Haandværkerforening fra 1910. Forstander for  
Nyborg tekniske Skole fra 1910. Medl. af Ho-  
vedbestyrelsen for Fællesrepræsentationen for  
dansk Haandværk og Industri fra 1913. Medl.  
af Best. for det danske Vare- og Industrilotteri  
fra 1921. Medl. af Bestyrelsen og Kasserer for  
Epileptikerhosp. i Nyborg fra 1904. R., DM.

Adr.: Teknisk Skole, Nyborg.

**Colding, Jørgen Christian**, Grosserer, Vicekon-  
sul; f. 20. Feb. 1876 i Randers; S. af Købmand  
L. S. Colding. Ansat i Fa. Pagh & Quist Peder-  
sen, Esbjerg, 1893—1905; overtog Fa. i 1922 og  
fortsatte det under eget Navn. Form. for Esbjergs  
Handelsstandsforening 1930—38 og for Esbjergs  
Handelsstands Hjelpekasse fra 1928. Medl. af

Esbjerg Havneraad 1935—39. Lettisk Vicekon-  
sul 1926. Spansk Vicekonsul 1941. R.

Adr.: Havnegade 1, Esbjerg.

**Collet, Harald**, Godsejer, Hofjægmester; f.  
15. Okt. 1900 paa Rønnebæksholm ved Næstved;  
S. af Kammerherre, Hofjægmester Holger Col-  
let; g. 16. Maj 1940 m. Else Collet. Student  
Stenhus 1918; cand. polit. 1924; studerede Land-  
væsen 1925—27; Inspektør paa Lundbygaard ved  
Præstø 1927—32; Ejer af denne 1932. Form. i  
Best. for A/S Falcks Redningskorps i Næstved.

Adr.: Lundbygaard pr. Lundby.

**Collet, Holger**, Kammerherre, Hofjægmester;  
f. 28. Aug. 1864 paa Rønnebæksholm; S. af Kam-  
merherre, Hofjægmester P. Collet; g. 4. Nov.  
1896 m. Polly Hegermann-Lindencrone. Student  
Roskilde 1882; cand. polit. 1888; Ejer af Rønne-  
bæksholm 1890, af Lundbygaard 1909—32 samt  
af Katholm 1916; Besidder af det Colletske Fidei-  
kommis; Form. for Overformynderiets Laane-  
bestyrelse i Præstø Amt 1907—32; Repræsentant  
for Landbygningernes alm. Brandforsikring fra  
1908; Form. for Lundby Sogneraad 1913—20;  
Æresmedlem af Foreningen for Danmaks Fjer-  
kræavl og tildelt denne Forenings Guldmedalje;  
Æresmedlem af Sydsjællands Landbrugsskole;  
Direktør for den Carlsen-Langeske Legatstiftelse.  
R. DM.; N.S.O.2., S.V.2.

Adr.: Gl. Køgegaard pr. Køge.



**Conrad, Frits Vilhelm**, Grosserer; f. 31. Marts  
1882 i Kbhvn.; S. af Tilskærer og Skrådermester  
Chr. A. Conrad; g. 1. Aug. 1914 m. Frida Leh-  
mann. Realeksamen 1897; udd. som Købmand  
1897—1901 hos Chr. P. Siversleth og ansat her  
til 1909; i Berlin 1909—19; hos Chr. P. Siver-  
sleth 1919—28; Grosserer 1928; Raald-Import.  
Grossererborgerkab 1928.

Adr.: Sortedamsgade 5, Kbhvn. N.

**Conradsen, Einar Alex**, Fabrikant; f. 18. Aug.  
1894 i Frederikshavn; S. af Skibsbygmester A. P.  
Conradsen; g. 25. Dec. 1921 m. Jenny Jensen.  
Uddann. som Maskinarbejder; Ophold i Norge,  
Tyskland og Sverige. Fabrikantborgerkab 1933.  
Medindehaver af Firmaet Primo, Kbhvn., og Met-  
alvarefabriken Gad, Hvidovre.

Adr.: Dronningensgade 7, Kbhvn. K

**Cornelius, Chr. E.**, Entreprenør; f. 17. Feb.  
1862 i Kbhvn.; S. af Entreprenør C. J. Cornelius;  
g. 22. Maj 1890 m. Marie Rahbek. Indtraadte i

Faderens Forretning 1876; Eneindehaver 1904. Oldermann i Kbhvns. Brølæggerlaug. Medl. af Repr.sk. for Dansk Arbejdsgiverforen. og for Foren. til Lærlinges Udd. i Haandværk samt Delegeret i Fællesrepr. for Dansk Haandværk og Industri. R., DM.

Adr.: Rosbækvej 17, Kbhvn. Ø.

**Corneliussen, Børge Svend Aage**, Grosserer; f. 17. April 1906 i Kbhvn.; S. af Redaktør C. Corneliussen; g. 6. Sept. 1935 m. Bodil Frank. Udd. v. Handel (Manufaktur). Grossererborgerskab 1937. Eneindehaver af Firmaet Meesenburg.

Adr.: Alhambravej 6, Kbhvn. V.

**Cortsen, Hj.**, Overretssagfører; g. 30. Marts 1886 i Kbhvn.; S. af Overretssagfører Rasmus Christian Cortsen; g. 15. Marts 1913 m. Elna Momme. Student Metropolianskolen 1903; cand. jur. 1909; Overretssagfører i Kbhvn. fra 1912. Form. i Best. for Grosserer C. R. Greves og Hustrus Stiftelse fra 1923, for August Dede's Legatfond fra 1937 og for Diakonissehuset St. Lukas Stiftelsen fra 1941; Kasserer for Kbhvns. Domkirke fra 1919 og for Dansk Bibelskole fra 1942.

Adr.: Kornvej 3, Charl.

**Crone, F. L.**, Direktør; f. 19. Juni 1888 i Kbhvn.; S. af Kontorchef i Landbrugsmin., Docent Henrik Crone; g. 24. Juni 1911 m. Betty Bredsdorff. Student 1906; cand. jur. 1912; Direktør for Det gjensidige Forsikringsselskab Danmark 1934 og tillige Direktør for Forsikrings-Aktieselskabet Norden fra 1932. R.

Adr.: Ny Toldbodgade 57, Kbhvn. K.

**Cruse, E. B.**, Civilingeniør; f. 18. Dec. 1880 i Hunseby Sogn; S. af Konsul V. Cruse i Bandholm; g. 6. Sept. 1907 m. Gerda Galle. Exam. polyt. 1898; cand. polyt. 1905; ansat som Ingeniør hos Crull & Co. i Wismar og derefter hos Siemens-Schuckert Werke 1905—06; Ing. hos F. L. Smidth & Co., Kbhvn. fra 1906; overtog Ledelsen af Firmaets Fabrik i Lübeck 1909 og Overledelsen af alle Firmaets Maskin-Fabriker 1919; Underdirektør i F. L. Smidth & Co. A/S 1925—39; Direktør for Varde Staalværk 1932. Repræsentant i Berlin for Industriraadet 1916—19, for Grosserer-Societetet 1917—19; Medl. af Best. for Varde Staalværk 1921, af Industriraadet 1924, af Best. for A/S Titan 1925, af Dansk Standardiseringsraad 1926, af Best. for A/S Atlas 1926 og af Repræsentantskabet for Industriforeningen 1930; Medl. af Best. for Foreningen af Fabrikker i Jernindustrien i Kbhvn. 1934—38 samt af Kgl. octr. alm. Brandassurance-Compagni 1934.

Adr.: Dantes Plads 33, Kbhvn. V.

**Daell, Christen**, Grosserer; f. 15. April 1883 i Humlum; S. af Tømremester Anthon Daell; g. 20. Jan. 1916 m. Maud Vincent. Handelsudd. hos W. Søgaard, Lemvig; Handelsrejsende for Fa. Th. Møller, Kbhvn.; Grossererborgerskab 1906; Medstifter af Daells Varehus 1910.

Adr.: Aurehøjvej 19, Hellerup.

**Daell, P. M.**, Grosserer, Løjtnant, Kapt. i d. finske Armé; f. 14. Juli 1886 i Humlum; S. af Tømremester Anthon Daell; g. 15. Juli 1915 m.

Eva Repholtz. Handelsudd. 1901—07; Sekondløjtn. 1909; Medstifter af Daells Varehus 1910. Form. for danske Stormagasiners Fællesraad, Fadderskabet for Bov Sogn. I Repr.sk. for Københavns Brandforsikring; i Korpsraadet for det danske Pigespejderkorps; i Best. for Foren. Slesvighus. Ejer af Fænø og Kokkedal 1935. R., DM. p. p.

Adr.: Kokkedal pr. Kokkedal Sj.

**Dahl, Axel S.**, Grosserer; f. 13. Nov. 1869 i Kbhvn.; S. af Grosserer N. S. Dahl; g. 30. Aug. 1901 m. Frida Damm. Student Lyceum 1888; cand. phil. 1889; i Udlandet i otte Aar; Associé i Firmaet Brødrene Dahl 1902—08. Medl. af Best. for Kgl. Dansk Automobil Klub 1915—31 (Vicepræsident i ti Aar, nu Æresmedl.), for Arbejdsgivernes Ulykkesforsikring 1921—27, for Frivilligt Dansk Automobil Korps 1922—33, for A/S Nordisk Handelsforbund 1923—27, for A/S De Forenede Jernstøberier 1928—30 og for A/S Brasiliansk Kaffe Kompagni (Brasiliko) fra 1929; Medl. af Ingeniørforeningens Tekniske Vejkomite 1922—28 og af Færdslovsudvalget 1923—24. Tildelt Dansk Idræts-Forbunds Ærestegn; R.; Fi.H.R.3<sup>1</sup>; N.St.O.3<sup>1</sup>; S.V.3<sup>1</sup>.

Adr.: Gl. Holtegaard, Holte.

**Dahl, Chr. S.**, Godsejer; f. 29. Sept. 1875 paa Frederiksberg; S. af Grosserer N. S. Dahl; g. 3. Nov. 1900 m. Gerda Christensen. Student 1893; cand. phil. 1894; Direktør i Akts. Brødrene Dahl 1934—36; Form. i Best. for samme fra 1934. Ejer af Herregaarden Valnæs, Falster, 1934. R., DM. p. p.

Adr.: Valnæs pr. Nørre Alslev.

**Dahl, Holger S.**, Direktør; f. 3. Nov. 1882 i Jægersborg; S. af Gross. N. S. Dahl; g. 5. Juli 1907 m. Rita Heegaard. Student 1900; stud. polyt. 1900—03; derefter Handelslære; Prokurist i Anker Heegaard 1914; Salgsdirektør i A/S De Forenede Jernstøberier fra 1927.

Adr.: Kildeskovvej 69, Gentofte.



**Dahl, Ingvald Georg Emanuel Jensen**, Tømrer; f. 18. Juli 1894 i Nykøbing Mors; S. af Fisker Niels Peter Jensen; g. 21. Maj 1920 m. Marie Jensen. Udlært som Tømrer 1914. Indtraadt i Dansk Tømrerforbunds Hovedbestyrelse 1930. Forbundsform. 1919—39. Bestyrelsesmedlem i Socialdemokratiets 6te Kreds Juni 1920, Form. for samme 1930—40; Form. for Københavns Huslejerforening 1936—40; Form. for Byggefagernes Samvirke i Kbhvn. 16. April 1935; Bor-

gerrepræsentant fra 1937. Folketingsmand fra Aug. 1939.

Adr.: Næstvedgade 23, Kbhvn. Ø.

**Dahl, Jacob**, Fabrikant og Grosserer; f. 27. Aug. 1892 i Vaag (Færøerne); S. af Købmand J. J. Dahl; g. 1. Maj 1919 m. Helga Stæhr. Realskole i Thorshavn 1907; Købmandsskoleeksamen i Kbhvn. 1912; Udd. i Købmandslære i Fa. J. Dahl (Vaag) 1907—11; Chr. Nielsen, Havnegade 13, 1911—12; atter Fa. J. Dahl (Vaag) 1913. Grossererborgerskab 1913 og grundlagde Forretning (en gros) m. færøiske og islandske Produkter; 1919 oplaget Fabrikation af Fiskekonserves, Grøntkonserves, Fabrikation af Frugtpulp; Nedlægning af salt Sild samt Fremstilling af Klipfisk (særlig færøisk Arbejdskraft); overtog Hørkramimporten 1922, Borre & Nordholms Eftf. 1942 og E. D. Poschmans Eftf. 1942. Formand for Foreningen af Københavns Fiskesalterier 1942.

Adr.: Strandgade 27 A, Kbhvn. K.

**Dahl-Jensen, J. P.**, Billedhugger; f. 23. Juli 1874 i Nibe; S. af Snedkerm. A. P. Jensen; g. 29. Dec. 1900 m. Martha Haugaard. Kunstakademiet og V. Bissen 1893—96; Studierejser i Udlandet; Grundlægger af Dahl-Jensens Porcelænsfabrik 1925.

Adr.: Frederikssundsvej 228, Kbhvn. Brh.

**Dahl, J. R.**, Kontorchef; f. 16. Febr. 1894 i Ulits; S. af Sognepræst Fr. Fabricius Dahl. Student Metropolitanskolen 1913; cand. jur. 1922; kst. Sekretær i Udenrigsministeriet s. A.; udnævnt 1926; Attaché i Paris 1928; Vicekonsul i Hamborg 1930; i New York 1933; Legationssekretær i Paris 1936; Fuldmægtig i Ministeriet 1939; Kontorchef 1941. R.; B.K.5.; F.Æ.L.5.; I.Kr.4.

Adr.: Nyhavn 5, Kbhvn. K.

**Dahl, Knud**; f. 6. Aug. 1876 i Kbhvn.; S. af Grosserer Lauritz Dahl; g. 14. Juli 1916 m. Ellen Dinesen. Student privat dimit. 1896; cand. jur. 1905; Birkefuldmægtig paa Frberg 1905—06; Overretssagfører 1908 (Best. dep.); Direktør i A/S Silkehuset 1908—20; Form. for Best. for A/S Silkehuset og for A/S Slesvigsk Forlag. Grænseforlaget; Medl. af Best. for A/S Bremergaarden; Næstform. i Flensborg-Samfundet; Medl. af Best. for Foreningen til gamle Bygningers Bevaring, af Hovedbest. for Danmarks Naturfredningsforening, af Repræsentantskabet for Foreningen Det frie Nord og af Tilsynsraadet i A/S Flensborg Avis. Ejer af Hovedgården Sandbjerg og Sandbjerggaard. R.; E.Ø.K.4.; F.Æ.L.5.

Adr.: Sølvgade 26, Kbhvn. K.

**Dahl, Lothardt Knud Aage**, Købmand, Grosserer; f. 4. Marts 1878 i Kbhvn.; S. af Fabrikant Emil Dahl; g. 26. Feb. 1899 m. Karen Marie Dahl. Sct. Petri Kirkeskole 1892; Grosserer

Havreberg 1897—1907; egen Forretning 1907. Grossererborgerskab 1919.

Adr.: Vesterbrogade 11, Kbhvn. V.

**Dahl, Louis Edmund**, Direktør; f. 21. Aug. 1885 i Kbhvn.; g. 10. Sept. 1915 m. Karen Svendsen. Handelsuddannelse. Grosserer (Bijouteri og Galanteri) desuden Direktør for A/S Skandinavisk Papirvare-Import.

Adr.: Vesterbrogade 80, Kbhvn. V.



**Dahl, Magnus Udesen**, Murer; f. 20. Okt. 1891 i Gauerlund; S. af Landmd. Ude Sørensen Dahl; g. 28. Maj 1915 m. Victoria Augustinussen. Form. for Murerens Fagforen., Fr.cia Afd., og for Byggefagenes Sammenslutn. siden 1928; Kasserer for Sydjydsk Kredssammenslutn. for Murere siden 1931.

Adr.: Tjørnevej 25, Fredericia.



**Dahl, M. C.**, Direktør; f. 28. Sept. 1911 i Klampenborg; S. af Godsejer Chr. S. Dahl; g. 2. Juni 1934 m. Dora Foster. Realeks. fra Ordrup Gymn.; derefter Niels Brocks Handelsskole og École Supérieure de Commerce, Lausanne; Udd. i A/S Brødrene Dahl og i Selskabets Datterselskaber i Sverige, Norge og Finland; Studieophold i England, Tyskland, Belgien og Frankrig; Prokurist i A/S Brødrene Dahl 1935; Underdirektør 1936; Medl. af Selskabets Best. 1937 og dets adm. Direktør 1941. Medl. af Best. for Foreningen af Grosserere i Rør- & Sanitetsbranchen i Danmark fra 1938, for Foreningen af danske Importører af Smedejernsrør og Fittings fra 1938, for Foreningen af Grossister i Centralvarmebranchen fra 1941 og for Metalforeningen fra 1941; Medl. af Fællesudvalget for Danmarks Jern-, Metal-, Rør- og Maskinbrancheforeninger fra 1941; Medl. af Best. for OY. Putkikonttori-Rørkontoret A:B., Helsingfors, fra 1937, for Nordi-

ska Röraktiebolaget, Stockholm, samt for Aktiebolaget Lars Fosselius, Göteborg, fra 1941.

Adr.: Fortet, Klampenborg.

**Dahl Nielsen, Svend**, Fabrikant; f. 26. Dec. 1898; S. af afd. Førstelærer A. C. A. Nielsen Dahl; g. 18. Nov. 1928 m. Agnes Christensen. Købmandsmæssig Uddannelse dels herhjemme og dels i England, Tyskland og Frankrig. Overtaget Københavns Metal Kunst efter Direktør C. Staged.

Adr.: Kattesundet 14, Kbhvn. K.

**Dahl, Verner**, Malermester; f. 23. Okt. 1910 i Kbhvn. S. af Kunstmaler Th. B. Dahl; g. 28. Juli 1934 m. Gudrun Andersen. Mellemkoleksamen 1926. Udd. Maler hos Chr. Schleisner 1926—30; etabl. selvst. Malerforretning 1936. I Kompagni med Malerm. Chr. Schleisner 1940; Eneindhaver 1941.

Adr.: Nørresøgade 47, Kbhvn. K.

**Dahlerup, Johan Ludvig**, Kontorchef; f. 12. Nov. 1897 i Nyborg; S. af Overretssagf. L. V. Dahlerup; g. 12. Aug. 1921 m. Anna Bagger. Student Sorø Akademi 1915; cand. phil. 1916; 1916—17 ansat paa Dansk Soyakagefabrik; 1917—18 Sekretær ved De danske Spritfabrikker; 1918—24 Sekretær i Bryggeriforeningen; 1924 Sekretær ved Carlsberg Bryggerierne; 1934 Kontorchef sammesteds. Studierejser i 1929 Tyskland og Frankrig, i 1931 Østrig og Ungarn, 1933 Italien, 1937 Grækenland. Medl. af Bryggeriforeningens Best. og af Best. for Foreningens Engageringskontoret for Handel og Industri

Adr.: Normasvej 8, Kbhvn., Valby.

**Dahlgaard, Bertel**, fh. Indenrigsminister; f. 7. Nov. 1887 paa Hesthave ved Skive; S. af Proprietær Poul Dahlgaard; g. 27. Dec. 1913 m. Dorthea Poulsen. Elev paa Salling Højskole 1903—04, paa Dalum Landbrugsskole 1904—07; Student privat dimit. 1909; cand. polit. 1913; Manduktør 1914—19; Ass. i Kbhvn.s statistiske Kontor 1914; Fuldmægtig 1918; kst. Kontorchef i Centralarbejdsanvisningskontoret 1921; Chef for Kbhvn.s statistiske Kontor 1922; Indenrigsminister i det andet Ministerium Stauning 1929—40. Raadgiver for den danske Regerings Delegerede ved de internationale Arbejdskonferencer i Washington 1919 og i Genève 1925 og 1926; Folketingsmand for Skivekredsen fra 1920; Medl. af Folketingets Finansudvalg 1927—29 og fra 1940; Medl. af den store Sparekommission af 1921, af Arbejdskommissionen af 1925, af Socialkommissionen af 1925 og af Hovedbestyrelsen for Det radikale Venstres Landsforbund fra 1923; Medl. af Arbejdsnævnet 1924—29, af Repræsentantskabet for Danmarks Nationalbank fra 1941, af Forretningsudvalget for Priskontrolraadet fra 1941 og af Repræsentantskabet for Foreningen Norden.

Adr.: Erichsensvej 5, Gentofte.

**Dahlgaard, Poul**, Grosserer; f. 23. Dec. 1903 i Krejbjerg, Viborg Amt; S. af Gaardejer M. Dahl-



gaard. Præliminæreksamen 1920; Student 1923; cand. phil. 1924. Medindehaver af Firmaet Christine Hammershøj. Grossererborgerkab 1940.

Adr.: Valdemarsgade 10, Kbhvn. V.

**Dal, H. A.**, Hypotekforeningsdirektør, Overretssagfører; f. 11. Sept. 1879 paa Askov Mark; S. af Husejer A. S. Dal; g. 8. Maj 1914 m. Olga Louise Hammerschmidt. Ansat i Arbejder Spare- og Laanekassen i Aarhus 1894, Bogholder 1900, Kasserer 1907; exam. jur. 1908; Sagfører i Aarhus 1911—28; Student privat dimit.) 1914; cand. jur. 1919; Overretssagfører s. A.; bosat i Frankrig 1928—31; Form. i Best. for Jydsk Land-Hypotekforening 1932 og adm. Direktør i samme Forening fra 1933; Form. i Direktionen (nu Tilsynsraadet) for Arbejder Spare- og Laanekassen i Aarhus fra 1936; Formand i Best. for Livsforsikringselskabet Jylland. Medl. af Holme-Tranbjerg Sogneraad 1933—37; Form. i Best. for Aarhus Blindeforening.

Adr.: Skaadehus pr. Højbjerg.

**Dalgaard, Frederik**, Forretningsfører, M. F.; f. 20. April 1893 i Lemvig; S. af Fyrbøder Chr. Dalgaard; g. 1. Nov. 1923 m. Fritze Pedersen. Student 1916; cand. jur. 1922; Landsretssagfører 1930; Forretningsfører i det kooperative Fællesforbund 1936; Medl. af Folketinget 1939.

Adr.: Tschernings Allé 12, Kbhvn. Valby.

**Dalgaard, Knud**, Direktør; f. 7. Aug. 1895 i Tørring ved Lemvig; S. af Gaardejer Andreas Pedersen; g. 17. Juni 1924 m. Maggie Hougaard. Student 1914; cand. polit. 1921; Direktør for Kbhvn.s Kommunes Lønnings- og Pensionsvæsen 1939.

Adr.: Gentoftegade 56 E, Gentofte.

**Dam, Gunnar**, Kontorchef; f. 18. Juli 1891 i Aakirkeby; S. af Bagermester Martin Dam; g. 1. April 1917 m. Mary Hansen. Student Rønne 1910; cand. polit. 1916; Ass. ved Arbejderforsikrings-Raadet s. A., Fuldmægtig 1919, Afdelingschef 1922; Kontorchef i Direktoratet for Sygekassevæsenet 1934. Kasserer i Nationalforeningen Bornholm. R.

Adr.: Hulsøvang 7, Rungsted Kyst.

**Damborg, Ove**, Direktør; f. 26. Juli 1910 i Ugilt, Hjørring; S. af Restauratør Aage Damborg; g. 18. Okt. 1935 m. Gunhild Bundesen. Udd.: »Dania«, Silkeborg, »Regina«, Aarhus,



»National-Scala«; senere Overtj. »Royal« i Skive; derefter »Rosenhøj«, Skive.

Adr.: Skive.



**Damgaard, Jens Peder**, Fabrikant; f. 20. Sept. 1899; S. af Gaardejer Carl Damgaard; g. 18. Maj 1928 m. Agda Børlund. Handelsskoleeks. Aarhus Handelsskole 1918. Udd. Manufaktur 1915—18; overtog Firma Albert l'Herbier & Co. 1925; Agenturfirma i Textilbranchen; Fabrikation af Møbelstoffer, Gardiner og Kjølestoffer. Grosse-  
rborgersekab 1923.

Adr.: Vimmelskaflet 42, Kbhvn. K.

**Damgaard-Nielsen, H. O.**, Direktør; f. 12. Aug. 1897 i Fredericia; S. af Trafikinspektør J. M. Nielsen; g. 5. Okt. 1923 m. Anna Bardram. Student Fredericia 1915; Niels Brocks Handelsskole 1915—17; Ans. i A/S Russisk Handelskompagni (Petrograd, Arkangelsk og London) 1917—20; Sekretær i A/S De Danske Spritfabrikker 1920, Underdirektør fra 1924; tillige Direktør for A/S Danisco fra 1934. Form. i Best. for Foreningen Niels Brock 1925—31; Medl. af Direktionen for Handels- og Kontorist-Foreningen fra 1927, Viceform. fra 1936; Medl. af Best. for den danske Afdeling af den internationale Forening til Handelsundervisningens Fremme samt af Komitéen til Tilrettelæggelse af skandinaviske Erhvervs-kursus og af Best. for Foreningen til industri-  
el Ejendomsrets Beskyttelse; Censor ved Handelshøjskolen; Form. for Best. for A/S De Danske Sprængstoffabrikker fra 1929 og for A/S De Danske Vin- & Konservesfabrikker; Direktør for og Medl. af Best. for Aktieselskabet Asiatic Yeast Works; Medl. af Best. for A/S Dansk Gærings-Industri. R.

Adr.: Tuborgvej 76, Hellerup.

**Damm, Aage Thomsen**, Kaffehandler; f. 7. Sept. 1907 i Kbhvn.; S. af Tømrerm. Chr. Thomsen Damm; g. 22. April 1932 m. Elly Zetterstrøm.

Gennemgaaet Købmandsskolen; Handelsuddann. hos Fa. Th. Sturmer fra 1926; Kaffe en gros fra 1927—29; egen selvstændig Virksomhed med Kaffehandel en gros og en detail 1929. Grosse-  
rborgersekab 1940. Medlem af Bestyrelsen for Københavns Kaffehandlerforening; Medlem af Valby Handelsforening (i Bestyrelsen 3 Aar).

Adr.: Valby Langgade 70, Kbhvn. Valby.

**Damm, Leo A.**, Dr. techn., Landsretssagfører; f. 7. Sept. 1894 i Kbhvn.; S. af Grosse-  
r Leopold Damm; g. 7. Maj 1927 m. Lily Jensen. Student 1912; cand. phil. 1913; cand. polyt. 1918; justits-  
min. sagkyndig i Automobilteknik fra 1920; Medl. af Teknologisk Instituts automobil- og flyvetekniske Laboratorium fra 1929; cand. jur. 1930; Landsretssagfører 1934; Lektor ved Dan-  
marks tekniske Højskole fra 1934.

Adr.: Holstensgade 9, Kbhvn. Ø.



**Damm, Nicolai Christian**, Slagtermester; f. 8. April 1907 i Flensborg; S. af Maskinmester Peter Pedersen Damm; g. 24. Dec. 1938 m. Anne Andersen. Udlært Slagter og Pøsemager hos Boy Mathiesen, Vojens; Svendebrev 1926; arbejdet ved Faget til 1941, derefter paabegyndt nuværende Forretning (Vagn Andersens Eftf.). Medlem af Næstved Slagtermesterforening.

Adr.: Skyttemarksvej 49 A, Næstved.

**Damsgaard-Sørensen, A. P.**, Gaardejer; f. 29. Juni 1876 paa Solgaard ved Mørke; S. af Gaardejer N. P. Sørensen; g. 5. Jan. 1906 m. Johanne Olsen. Elev paa Malling Landbrugsskole 1893—95; Landbrugskandidat 1900; Ass. ved de samv. lolland-falsterske Landboforeninger 1901—03, ved Randers Amts Husholdningsselskab 1904—06; Ejer af en Gaard i Haslund ved Randers 1905—24; Forpagter af Bjellerup Ladegaard 1914—20; Ejer af Stillinggaard ved Randers 1920—23 og af Hareskovgaard fra 1924. Medstifter af Foreningen Dansk Land og Generalsekretær i samme 1912—13; Form. i Jydsk Andels-Eksportforening 1914—22; Bestyrelsesmedl. i A/S Hedeopdyrknings-selskabet Jylland 1917—20; Form. i A/S Det danske Hør- og Hampindustri-selskab Danalin 1918—22; Medl. af Best. for Foreningen af danske Landbrugskandidater 1915—27 og af Det kgl. danske Landhusholdnings-selskabs Bestyrelsesraad 1914—21 samt fra 1922.

Adr.: Hareskovgaard pr. Værløse.

**Danckert, Hans Christian**, Direktør; f. 11. Juli 1902 i Horsens; S. af Direktør Hans Brock Kruse Danckert; g. 2. Maj 1931 m. Elisa Teresa Ognibene. Student 1920; cand. phil. 1921; Købmands-





skoleeksamen 1922; Udd. ved Træ- og Finérhandel 1921—25 i Faderens Firma; 1925—39 i Sydamerika, Frankrig, Italien og England, fast Bopæl i England siden 1934 (egen Forretning); Direktør for Nordisk Finércentral A/S (indregistreret 1939). Grossererborgerskab 1939.

Adr.: Østbanegade 25, Kbhvn. Ø.



**Danielsen, Børge Lyngge**, Fabrikant; f. 1. Okt. 1908 i Kbhvn.; S. af Drejer A. Danielsen; g. 4. Juni 1938 m. Gyda Olga Salomonsen. Alsidig maskinteknisk Uddann.; grundlagt Dansk Lynlaas Fabrik 1935.

Adr.: Ordrupvej 2, Charlottenlund.

**Danielsen, Wiggo**, Skrådermester; f. 18. Dec. 1915 i U. S. A.; S. af Gaardejer Carl Danielsen; g. 30. Jan. 1938 m. Erna Pedersen. Udd. som Skråder 1931—35; etabl. egen Forretning 1940.

Adr.: Upsalagade 12, Kbhvn. Ø.

**Danneskiold-Samsøe, Aage**, Lensgreve; f. 4. Nov. 1886 paa Gissfeld; S. af Ordenskansler, Lensgreve Chr. Danneskiold-Samsøe; g. 3. Okt. 1922 m. Fanny Baronesse Lotzbeck, f. Evers. Student 1905; Kaptajn 1932; Ejer af Brattingsborg og Holmegaard; Overdirektør for Gissfeld Kloster. R., DM. p. p.

Adr.: Gissfeld pr. Haslev.

**Danstrup, Jens Peter**, Civiling., Maskinfabrikant; f. 21. April 1881 paa Fredberg; S. af Maskinfabrikant Christian Frederik Danstrup; g. 16. Juli 1924 m. Agnes Johanne Andersen. Student 1899; cand. polyt. 1906; ans. hos Stadsingeniøren i Kbhvn.; Fabrikant fra 1921; Borgerrepræsentant 1933—37 og fra 1938; Medl. af Invalidforsikringsretten 1933.

Adr.: Frederiksborggade 54, Kbhvn. K.

**Dantzer, Vilhelm Niels Peter**, Grosserer; f. 8. Sept. 1910 i Novo Nikolajevsk i Sibirien; S. af

Grosserer Carl V. Dantzer; g. 31. Maj 1941 m. Grethe Klejs. Udd. Niels Brocks Handelsskole; Ophold i Tyskland paa videre Uddannelse i 1½ Aar. Grossererborgerskab 1938. Eneindehaver af Firmaet Glasso, Kbhvn.

Adr.: Sønder Boulevard 35, Kbhvn. V.

**Danvold, Niels**, Fabrikant; f. 7. Maj 1921 paa Frberg; S. af Barber- og Frisørmester Alfred Danvold. Udd. som Møbelsnedker hos P. Nielsen, Horsensgade. Fabrikantborgerskab 1942. Indehaver af Firmaet N. Danvold, Kbhvn.

Adr.: Falkonerallé 118 C, Kbhvn. F.



**Daubjerg Nielsen, Niels**, Elektricitetsarbejder; f. 27. Jan. 1886 i Randers; S. af Mads Nielsen Daubjerg; g. 13. Marts 1908 m. Christine Jensen. Ans. v. Elektricitetsværket i Randers siden 1919. Tidl. Form. for Kirkegaardsudvalget 1930—34. Form. for Dansk komm. Arbejderforbund, Randers Afd., siden 1925. Medl. af Komm. Arb. Forbundets Hovedbestyrelse fra 1936.

Adr.: Hobrovej 27, Randers.

**Daubjerg, N.**, Direktør; f. 16. Aug. 1863 i Vroue; S. af fh. Gaardejer J. Petersen (Daubjerg); g. 27. Sept. 1894 m. Dagmar Østergaard Nielsen, død 1936. Landbrugskandidat 1893; Højskolelærer i ca. 10. Aar. Deltog i Oprettelsen af Jydsk Andels-Foderstofforretning og Medl. af dennes første Best. og Repræsentantskab; Tilidsmand, Kasserer, Bogholder og Prokurist ved Hovedkontoret i Aarhus 1898—1900; Forretningsfører for Aalborg-Afdelingen 1900—33; regeringsvalgt Medl. af Centraldirektionen ved Aalborg Privatbaner fra 1905, dens Form. fra 1926, indtil den ophævedes 1928; Form. for Den gensidige Andels-Pensionsforenings Best. 1919—24, Medl. af Repræsentantskabet fra 1924, Form. 1925—32, atter Medl. af Best. 1932—40, derefter Æresmedl. af Best.; Medl. af Best. for Andels-Kautionsforsikrings Selskabet 1933—37; Form. for Sønderjydsk Forening for Skørping og Omegn 1934—36. Revisor i Dansk Andels-Cementfabrik, Nørre Sundby fra 1919 og i De danske Skytte- og Gymnastikforeninger, Kbhvn. fra 1922. R.

Adr.: Borgergade 20, Aalborg.

**Daubjerg, Svend Aage**, Grosserer; f. 2. Sept. 1901 i Aarhus; S. af Murermester Chr. Daubjerg; g. 1. Aug. 1931 m. Hedvig Aarholt. Udd. indenfor Strømpebranchen i Provinsen; til Kbh. 1924 og der ansat i Fa. C. L. Pedersens Eftf. som overtoges i 1936. Nu Eneindehaver af dette Firma. Grossererborgerskab 1934.

Adr.: Østergade 26 B, Kbhvn. K.

**Daverkosen, C. L.**, Direktør; f. 29. Juli 1898 i Brede ved Lyngby; S. af Fabrikant Edmund Daverkosen; g. 29. Nov. 1929 m. Gerda Sophie Fredholm. Student 1917; Udd. i A/S J. C. Modeweg & Søn samt i Sverige, England og Tyskland; gennemgaaet Fagskole for Tekstilindustri i Tyskland og Væveskole i Holland; Direktør for A/S Nordisk Klædefabrik i Dragør 1922—24 og for A/S Randbøldals Fabriker 1924—25; Direktør i A/S J. C. Modeweg & Søn, Brede Klædefabrik fra 1925. Medl. af Best. for Textilfabrikantforeningen fra 1937; Medstifter af A/S Krøluld Fabrikken Lama.

Adr.: Brede pr. Lyngby.

**Davidson, Hjalmar**, Direktør; f. 2. Feb. 1879 i Kbhvn.; S. af Grosserer Waldemar Davidson; g. 11. Maj 1916 m. Rigmor Pedersen-Dan. Præliminæreks.; udd. ved Handelen; Translatør i Spansk 1907; Ejer og Bevillingshaver af Alexandra-Teatret fra 1924. Form. for Fællesrepræsentationen for Danmarks Biografteatre 1927. R.

Adr.: Hultmannsvej 4, Hellerup.



**Davidson, Orla**, Direktør; f. 27. Jan. 1891 i Kbhvn.; S. af Grosserer Waldemar Davidson; g. 9. Juli 1932 m. Grethe Bäckström. Udd. som Købmand 1908—11 i Kbhvn. (Anton Petersen & Henius); i Spanien 1911—13; ansat i Firmaet Salomon Davidson 1913; Prokurist sammesteds 1914; Medindehaver 1919; Eneindehaver 1921; 1925—36 Medindehaver af Firmaet P. Lykkeberg; fra 1936 helt overgaaet til Foreningstjeneste. Grossererborgerskab 1919. Fungerende Konsul for Cuba 1925—26; Formand for Foreningen af Importører og Grossister i Konserverbranchen 1932—36; Medl. af Grosserer-Societetets Repræsentantskab 1933—37; stiftede 1935 Foreningen for Danmarks Fiske-Konserverindustri, samtidig Formand og Kasserer; Medl. af Fiskeriraadet fra 1939; Formand for Foreningen af Konserverfabrikanter i Danmark og for Danske Konserverfabrikanter Arbejdsgiverforening fra 1940; fra 1941 for Foreningen for Danmarks Fiske- og Fiskeolieindustri og fra 1943 for Sammenslutn. af Hørkramgrossister i Danmark.

Adr.: Strandboulevarden 33, Kbhvn. Ø.

**Davidson, Oscar**, Underdirektør; f. 4. Sept. 1888 i Kbhvn.; S. af Forretningsfører Emil Davidson; g. 12. Maj 1912 m. Astrid Carstensen. Præliminæreks. 1905; derefter Bankvæsen; Ful-



mægtig i Landmandsbanken 1916; Kontorchef 1923; Underdirektør 1934—39.

Adr.: Høyruvs Allé 8, Hellerup.

**Degnbold, Mads**, Gaardejer; f. 23. Dec. 1866 i Lem; S. af Gaardejer Peder Sørensen; g. m. Anine Gormsen. Elev paa Vallekilde Højskole og Dalum Landbrugsskole; Ejer af Gaarden Gl. Degnbol i Lem fra 1896. Medl. af Landstinget (Venstre) 1910—36; Medl. af Best. for Ringkøbing Landbobank, for Ringkøbing Museum, for Sønderjydske Forening for Ringkøbing og Omegn og for Løvstrup Plantage Hedebruget, Viborg.

Adr.: Højmark pr. Lem.



**Degnegaard, Søren Nielsen**, Maskinarbejder; f. 22. Jan. 1879 i Vejlbj v. Fredericia; S. af Slagter Bertel Degnegaard; g. 9. Okt. 1904 m. Marie Carlsen. Uddanet Smed. Medl. af Ligningskommis. 1917—25; Form. for Smede- og Maskinarb. Fagforen., Fr.cia Afd., 1917—28 og siden 1933; Medl. af Arb. Byggeforenings Bestyrelse og af Hovedbest. for Smede- og Maskinarb. 1920—26.

Adr.: Oldenborggade 60, Fredericia.

**Dehlholm, Valdemar**, Apoteker; f. 15. Jan. 1868 i Nimtofte; S. af Proprietær Hans Chr. Dehlholm; g. 1° 14. April 1908 m. Ebba Simmelhag, død 1915; 2° 1. Maj 1920 m. Rigmor Schougaard. Cand. pharm. 1889; Løjtnant i Artilleriet 1892; fleraarig Udd. i Udlandet; Apoteker ved Vejle Løveapotek 1908—19; Indehaver af Det kgl. Militær- og Vajsenhus Apotek i Kbhvn. 1918—30; dansk Vicekonsul i Cannes 1932—34. Fleraarig Form. for Danmarks Apotekerforenings Horsens-Vejle Kreds. S.V.3.1.

Adr.: N. Søgade 7, Kbhvn. K.

**Deker, Chr.**, Fabrikant; f. 28. Jan. 1868 i Graasten; S. af Arbm. Hans Hansen Jensen; g. 26. Okt. 1909 m. Inge Magdalene Gleie. Uddannet i Glasbranchen. Fabrikantborgerskab



1922. Indehaver af Firmaet Skandinavisk Glasbøjeri og Bagklædningsfabrik.

Adr.: Korsgade 16, Kbhvn. N.

**Dela, Hans Peter**, Landsretssagfører; f. 14. Jan. 1892 i Ribe; S. af Gaardejer Chr. Dela; g. 23. Nov. 1918 m. Ella Albertine Grage. Cand. jur. 1916; 1935 Landsretssagfører i Bogense. Medl. af Bogense Byraad.

Adr.: Adelgade 79, Bogense.

**Dencker, Julius Johan Theodor**, Prokurist og Forretningsfører; f. 16. Jan. 1908 i Kbhvn.; S. af Glarmester O. V. Dencker; g. 14. April 1938 m. Elizabeth Kaas Nielsen. Præliminæreksamen; handelsuddannet; Sekondløjtnant v. 1. Rg. 1934; Prokurist i Firmaet René Bøytler (Sally Meyer & Co.). Formand for Livjægerskydeselskabets Skydeudvalg. Fi. Sk. F.

Adr.: Vodroffsvej 26, Kbhvn. V.



**Dessau, Einar**, Direktør, cand. polyt.; f. 17. Juli 1892 paa Tuborg; S. af Direktør Benny Dessau; g. m. Johanne Holtermann. Student 1910; cand. polyt. 1916; Ingeniør i U. S. A.; indtraadt i Direktionen for A/S De forenede Bryggerier og Tuborgs Bryggerier 1919 og 1937 i Aktieselskabets Bestyrelse. Medl. af Pasteurselskabet og af Ærespræsidiat for Societé Belge d'Etudes & d'Expansion.

Adr.: Baunegaardsvej 50, Hellerup.

**Deurs, Oscar Harald van**, Vekselerer; f. 23. Okt. 1870 i Randers; S. af Proprietær F. J. van Deurs; g. 9. Maj 1902 m. Camilla Fussing. Udd. hos J. M. Levin & Co., i Mitteldeutsche Creditbank i Frankfurt a. M. og i Crédit Lyonnais i Paris. Eneindehaver af Firma O. H. van Deurs. Kasserer og Medl. af Best. for Sygeforeningen Hygæa 1905—19; Medl. af Best. for Admiral I. B. Winterfeldts Stiftelse Trøstens Bolig fra 1915, for de Spannørske Legater fra 1920 og for Kjædeordenen; Form. for Foreningen af Fondsbørs-

medlemmer; Medl. af Sø- og Handelsretten 1911—25; af Fondsbørsbestyrelsen 1922—32 og fra 1939 og af Grosserer-Societetets Komité 1923—35; Form. i Repræsentantskabet for Fondsbørsens Medlemmer 1922—32, Medl. af Repræsentantskabet fra 1939; Medl. af Best. for A/S Alfred Christensen & Co.; Næstform. i Best. for Forsikrings-A/S Palnatøke fra 1932, for A/S Reassurancekompagniet Salamandra fra 1930 og for Forsikringsakts. Trekrøner fra 1939. R., DM.; Ø.r.K.O.

Adr.: Trondhjems-gade 11, Kbhvn. Ø.



**Dichmann, Henrik Conrad**, Inkassator; f. 24. Juni 1890 i Føvling; S. af Frits Dichmann; g. 3. Aug. 1919 m. Kristine Lyager. Maskinpasser; Inkassator v. Andels-Anstalten Tryg 1920—30; derefter ved Esbjerg Kommune. Medl. af Hovedbest. for Dansk Funktionær Forb. og Form. for sammes Esbjerg Afd.

Adr.: Haraldsgade 24, Esbjerg.

**Diderichsen, Carl Johan Louis Lintrup**, Grosserer; f. 30. Okt. 1896 i Kbhvn.; S. af Toldassistent Hans Peter Diderichsen; g. 21. Dec. 1929 m. Hildeborg Lykke. Fra 1913—22 hos Grøn & Witzke; 1922—23 Allianz Versicherungs A/G, Hamburg; 1923—24 C. A. G. Fyhns Skibshandel i Methil; 1924 overtager H. S. Hansens Skibshandel, Kbhvn. Grossererborgerskab 1924.

Adr.: Amaliegade 43, Kbhvn. K.

**Diderichsen, Eugen**, Grosserer; f. 17. Dec. 1904 i Kbhvn.; S. af Toldassistent H. Diderichsen; g. 6. April 1940 m. Sonja Heins; Realeksamen 1920; i Købmandslære 1920—24; i Frankrig 1924—36; indtraadt i Chr. Møllers Eftf. 1936 (Skibsprovi- antering); Eneindehaver 1941. Grossererborger- skab 1941.

Adr.: Amaliegade 49, Kbhvn. K.



**Didriksen, Johannes**, Grosserer, Assurandør; f. 4. Sept. 1886 i Magleby paa Møen; S. af Gaard-

ejer Hans Didriksen; g. m. Margrethe Christensen. Præliminæreks. Magleby Realskole 1902; ansat i Det Forenede Dampskibsselskab 1902—10; Bogholder, senere Regnskabschef ved Brazil North Eastern Railways, Ltd., i Brasilien 1910—15; Bogholder i Nordisk-Oversøisk Handelsselskab 1916, Regnskabschef ved Filialen i Buenos Aires 1917—20; Direktør for Sociedad General de Exportacion i Buenos Aires 1920—23; Prokurist i Citroëns Filial i Kbhvn. 1924—29; Direktør i samme 1929—34; Grossererborgerskab 1935; Assurandør 1937. Medl. af Best. for Dansk Hjælpeforening i Buenos Aires 1919—21; Medstifter af Dansk Klub i Buenos Aires 1919, Bestyrelsesmedl. 1919—21; Voldgiftsmand ved Børsen i Buenos Aires 1920.

Adr.: Søvej 33, Holte.

**Dinesen, B.**, Kontorchef, Raadmand; f. 19. Juli 1894 paa Frberg; S. af Løjtnant af Gendarmeriet Carl Dinesen; g. 24. Aug. 1920 m. Rigmor Dalggaard. Student Ordrup 1913; cand. jur. 1919; Politifuldmægtig i Sønderborg 1920; Sekretær i Sønderborg 1920; Sekretær i Landbrugministeriet 1923; Fuldmægtig 1929; Ekspeditionssekretær 1932; fung. Kontorchef 1934; Kontorchef i Ministeriet for Landbrug og Fiskeri 1936. Besidder af Jægermester J. K. J. S. Dinesens Fideikommis 1910. Medl. af Gjentofte Kommunalbestyrelse 1931, Raadmand 1942; Form. for Gjentofte Kommunes Skolekommission 1937; Form. for Kbhvn.s Amts Centralbibliotek og for Gjentofte Kommunebibliotek 1937; Medl. af Styrelsen for Statens og Hovedstadskommunernes Kursus til Studentereksamen 1937, af Gjentofte Kommunes Brandkommission og Bevillingsudvalg fra 1942; 1. Næstform. i Gjentoftekredsens konservative Vælgerforening 1938; Medl. af Best. for A/S Strandvejs-Gasværket 1934—38 og for Nordsjællands Elektricitets og Sporvejs Aktieselskab 1938. R.

Adr.: Ingeborgevej 17, Charlottenlund.



**Dinsen, Aksel Børge Carl**, Redaktør; f. 22. Feb. 1909 i Odense; S. af Købmand Andreas Dinsen; g. 13. Jan. 1934 m. Birthe Mondrup. Realeksam. 1925. Ansat ved Fyns Tidendes Redaktion 1925—28; Askov Højskole 1928—29; Medarbejder ved Randers Dagblad 1929—35; fra 1935 ansat ved »Tidende for Nakskov, Maribo og Rødby« som Medarbejder ved Redaktionen i Nakskov; 1936 Redaktør ved samme Blad i Maribo. Medl. af Hovedbest. for Venstres Ungdoms Landsorganisation indtil 1935. Sæde i flere lokale Bestyrelser.

Adr.: »Tidende«, Maribo.

**Dithmer, Georg Frederik Charles**, Ingeniør, Direktør; f. 7. Juni 1886 i Bukarest; S. af Generalkonsul H. H. Dithmer; g. 7. Maj 1921 m. Ellen Mathilde Rager. Student 1904 (Wintherthur); Diploming. Charlottenburg 1911; Ing. hos Burmeister & Wain 1911; Chef for Konstruktionsafd. 1917; Afdelingsing. 1928; Overing. 1929; Underdirektør 1935; Direktør 1936. Medl. af Dansk Ingeniørforenings Hovedbestyrelse 1931—37, af Dansk Standardiseringsraad og dettes Forretningsudvalg fra 1932 samt af Bestyrelsen for A/S Holeby Dieselmotor Fabrik fra 1936. Medl. af Best. for Nordisk Dieselauto A/S fra 1939 og af Akad. for De tekn. Videnskaber 1937. R. p. p. Adr.: H. C. Ørstedesvej 10, Kbhvn. V.

**Dohn, Henry**, Direktør, Civilingeniør; f. 11. Aug. 1886 i Køge; S. af Manufakturhandler, Sparekassedirektør Andreas Dohn; g. 28. Juni 1912 m. Helene Johanne Smith. Student Frederiksborg 1904; cand. polyt. (Maskining.) 1910; ansat i raadgivende Ingeniørfirma P. A. Pedersen 1910—11; ansat ved De danske Sukkerfabrikker fra 1911; Ing. ved Nakskov Sukkerfabrik 1911—21; studerede Sukkerkemi i Berlin i 1914; Driftsbestyrer ved Sukkerfabrikken i Odense 1921—29, ved Saksøbing Sukkerfabrik 1929—35 og ved Sukkerraffinaderiet Phønix i Kbhvn. 1935—36; Underdirektør i A/S De danske Sukkerfabrikker 1935; Direktør smstds. 1939. Medl. af Dansk Arbejdsgiverforenings Hovedbest.; Næstform. i Dansk Brændselskontrollforening.

Adr.: Strandvej 694, Springforbi.

**Dons, Peter M.**, Underdirektør; f. 16. Maj 1892 paa Lindvedgaard ved Odense; S. af Proprietær N. M. Dons; g. 11. Juni 1937 m. Ingeborg Bøgvad Ipsen. Udd. i A/S Otto Mønsted, i Spare- og Laanekassen for Assens og Omegn og i Haandværkerbanken i Kbhvn.; Ass. i Danmarks Nationalbank 1917; Fuldmægtig 1926; Kontorchef 1937; Underdirektør 1941.

Adr.: Amalievej 23, Kbhvn. V.

**Drachmann, Bjørn**, Direktør, cand. mag; f. 11. Sept. 1890 i Kbhvn.; S. af Professor, Dr. phil. A. B. Drachmann. Student 1908; cand. mag. 1914; Direktør i Livs- og Genforsikr.selsk. Dana og i Pensions- og Livrente Institutet 1924—40. Form. i Aktuarforen. fra 1934. R.

Adr.: Vingaards Allé 49, Hellerup.

**Draggard, Waldemar**, Grosserer; f. 4. Dec. 1884 i Næstved; S. af Købmand Christian Larsen; g. 3. Jan. 1928 m. Ellen Solveig Ahlefeldt-Laurvigen. Udd. i Træløst i Danmark og England. Grossererborgerskab 1932. Indehaver af Fa. Hindenburgs Eftf.

Adr.: Rentemestervej 56, Kbhvn. NV.

**Dragheim, Chr.**, Bankdirektør; f. 20. Juni 1897 i Viborg; S. af Læderhandler Vilh. Dragheim; g. 21. April 1932 m. Kaja Aarup. Stud. Viborg 1915; Assit. i Handelsbk. i Viborg 1915—19; Bankrevisor, Rev. & Forv. Inst. 1919—21; Fuld-



mægtig i Morsø Bank 1921; Meddir. i samme 1923—30; Enedir. i Akts. Næstved Discontobank fra 1930. R.

Adr.: Slagelsevej 47, Næstved.



**Dragsted, Frants**, Overretssagfører; f. 30. Maj 1890 i Kbhvn.; S. af Hofjuvelér Alfred Dragsted; g. 25. Feb. 1917 m. Ingrid Hansen-Raun. Student 1908; cand. jur. 1914; Overretssagfører 1917. Form. for Egmont H. Petersens Fond 1932.

Adr.: Gothersgade 107, Kbhvn. K.

**Drejter, Aage Axelsen**, Redaktør, cand. polit.; f. 7. Juni 1889 i Jebjerg; S. af Højskoleforstander Axel Axelsen; g. 5. Aug. 1920 m. Liv Gulbransson. Student Viborg 1907; cand. polit. 1913; Fuldmægtig i Andelsanstalten »Tryk« 1914—15; Chef for Kontoret for Mejeri-Statistik 1917—27; samtidig Sekretær i De danske Mejeriforeningers Fællesorganisation; Estnisk Vicekonsul i Aarhus 1921—27; Redaktør af Brugforenings-Bladet 1928—40, af Andelsbladet fra 1940; Sekretær for Andelsudvalget fra 1928. Kommitteet i Priskontrolraadet 1939—40. R.; F.M.A.3.

Adr.: Søltoften 6, Gjentofte.



**Drescher, M. P.**, fh. Vicekonsul, Købmand; f. 24. Feb. 1869 i Egen paa Als; S. af Skibsfører M. C. Drescher; g. 6. Juni 1898 m. Elise Jenny

Bertha Fischer. Udd. v. Handelen; etabl. 1896 i Aarhus, senere i Nyborg, Kbhvn. og Aalborg. Form. for Købmændenes Hjelpekasse i Aarhus fra 1919, for Foren. af Arbejdsgivere i Aarhus og Foren. af Arbejdsgivere ved Aarhus Havn fra 1919, for Garderforen. for Aarhus og Omegn fra 1909; Medl. af Best. og Forretn.-udv. for S sammenslutn. af Havne- og Købmandsorg. i Danmark fra 1920. Medl. af Best. for Universitetets Samvirket i Aarhus fra 1920 og for Den jydsk Handelshøjskole fra 1920. Medl. af Hovedbest. for Dansk Arbejdsgiverforen.; Næstform. i Best. f. den lok. S sammensl. af Dansk Arbejdsgiverforen.s Medl. i Aarhus. R., DM.

Adr.: Villa Riishøj pr. Riisskov.



**Dreyer, Carl Dines**, Direktør; f. 13. Marts 1884 i Randers; S. af Vinhdlr., Konsul Peter Dreyer; g. m. Anna Margrethe. Udd. i Vinforretninger i Randers, London og Bordeaux; indtraadte som Kompagnon i Vinfirmaet Riis & Dreyer i Randers 1916; fra Firmaets Overgang til Aktieselskab i 1919 Direktør i dette Selskab; tillige Direktør i A/S Georg Bestle og i A/S United Wine Import. Medl. af Best. for A/S United Wine Import, for A/S Georg Bestle, for A/S Riis & Dreyer, for A/S Hotel d'Angleterre, og for Understøttelsesfondet af 1924. R., DM.

Adr.: Skindergade 45—47, Kbhvn. K.

**Dreyer, Carl Ludvig**, Grosserer; f. 6. April 1905 i København; S. af Grosserer Carl Ludvig Dreyer; g. 30. April 1933 m. Ellen Kirstine Munch. Udlært i bl. Købmandsforr. i Kalundborg; derpaa paa Cigarfabrik og Ophold i Holland og Tyskland i Raatobaksbranchen. Grossererborgerskab 1931. I/S Rederiet Munch & Dreyer, Neksø-København (grundlagt 1941).

Adr.: Normasvej 11, Kbhvn. Valby.



**Dreyer, Erik**, Direktør; f. 25. Marts 1892 i Haslev; S. af Postmester F. V. Dreyer; g. 27. Feb. 1925 m. Ingrid Merete Andersen. Student

1910; cand. jur. 1915; Direktør for Arbejds- og Fabriktilsynet 1932. Forligsmand 1935; Form. for Forligsinstitutionen 1936; Form. f. Arbejds- og Forligsnævnet 1940. K., DM. p. p.

Adr.: Ved Hegnet 3, Rungsted Kyst.



**Dreyer, Peter Theodor**, Direktør; f. 7. Maj 1893 i Randers; S. af Vinhandler, Konsul Peter Dreyer; g. 17. April 1920 m. Rigmor Zeemann. Udgaet fra Randers Latinskole; Udd. i Firmaerne Just Abildgaard i Randers og Otto Mønsted i Southall ved London samt i Revisions & Forvaltnings-Institutet; Revisionschef i Russisk Handels Co., Moskva 1917; Direktør i A/S United Wine Import 1919. Form. i Best. for A/S Hotel d'Angleterre og for A/S Financieringsinstitutet for Hotel-, Restauration- og Turistvæsen; Medl. af Best. for A/S United Wine Import, for A/S Georg Bestle, for A/S Riis & Dreyer, for A/S Palace Hotel og for A/S Grand Hotel i Odense, o. a. R.

Adr.: Skindergade 45—47, Kbhvn. K.



**Dreyer, Poul**, Redaktør; f. 12. Maj 1894 i Odense; S. af Boghandler, Sparekassedirektør Nicolai Dreyer; g. 9. Nov. 1929 m. Ulla de Neergaard. Student 1912; cand. jur. 1918; Journ. v. Fyens Stiftstidende s. A.; Redaktionssekret. 1927; Redaktør 1934; Chefredaktør 1935. Medl. af Danske Dagblades Fællesrepræsentation fra 1937.

Adr.: Filosofgangen 3, Odense.

**Drucker, Holger**, Grosserer, Fabrikant; f. 6. Marts 1883 i Kbhvn.; S. af Grosserer Robert Drucker; g. 26. Sept. 1911 m. Lily Budtz. Student Slomanns Skole 1901; ansat i Faderens Forretning 1902; Ophold i Bradford, Berlin og Paris 1904—08; Grossererborgerskab 1911; Prokurist og Dellager i Firmaet H. I. Drucker & Søn 1911; Eneindehaver af dette Firma og af Pelsvarefabrikken i Malmø fra 1916 til 1941, da Søn-

nen, Herbert Iver Drucker indtraadte som Medindehaver.

Adr.: Toldbodvej 7, Kbhvn. K.



**Due, Carl Monrad**, Snedker; f. 27. April 1893 i Nakskov; S. af Detailhandler Chr. Due; g. 20. April 1930 m. Agnes Reimer. Udlært Snedker 1911 i Nakskov. Medstifter og arb. v. A/S Byggefagenes Sammenl.; Form. for Snedkernes Fagforen. i Nakskov fra 1932; tidl. i Best. fra 1919; ans. i det komm. Brandkorps fra 1932; Medl. af Snedkernes fagl. Svendprøvekomm. fra 1932; Form. for Snedkerforb. L.-F. Kreds fra 1936; Medl. af Forretningsudv. i Fællesorg. fra 1935; Form. f. Arb. Samariterforen. i Nakskov 1937—40; Medl. af Snedkerforb.s Hovedbest.

Adr.: Havnegade 1, Nakskov.

**Due-Petersen, Niels**, Ingeniør, Sparekassedirektør; f. 17. Juli 1881 i Svendborg; S. af Maskinfabrikant N. C. Petersen; g. 26. Juil 1917 m. Paula Rosenstand. Præliminæreks., Elektroingeniøreks. fra Teknikum Mittweida, Sachsen; Medindehaver af Firmaet Due-Petersen & Kryger i Svendborg fra 1906; Medl. af Tilsynsraadet for Sparekassen for Svendborg og Omegn 1926; Medl. af Direktionen 1931, adm. Direktør 1940. Form. for Provinsinstallatørernes tekniske og økonomiske Sammenslutning og for Radiobranchens tekniske Sammenslutning for Provinen »Rateksa«; Medl. af Best. for De forenede Sparekasser i Fyens Stift og af Fællesrepræsentationen for De danske Sparekasser.

Adr.: Strandvej 6, Svendborg.

**Due-Petersen, Peter**, Direktør; f. 28. Maj 1870 i Fredericia; S. af Fabrikant N. C. Petersen; g. 27. Dec. 1897 m. Kristiane Bach. Præliminæreks., Maskinisteks., Maskiningeniøreks. (Mittweida); siden 1916 adm. Direktør i A/S Frichs, Aarhus. Medl. af Akad. for De tekn. Videnskaber. R., DM. p. p.

Adr.: Gl. Aabyhøj pr. Aabyhøj.

**Dybdal, C. C.**, Direktør; f. 25. Jan. 1899 i Kbhvn.; S. af Etatsraad Theodor Dybdal; g. 22. Jan. 1924 m. Elsie Nørgaard. Student 1917; cand. jur. 1922; fg. Sekr. i Justitsmin. 1925; Sekr. 1929; Fuldm. 1933; Ministersekret. 1933—35; kst. Dommer i Vestre og Østre Landsret 1932—36; Dommer i Kbhvns. Byret 1937; Direktør i Fyens Stifts Sparekasse, Odense, 1937.

Adr.: Læssøgade 100, Odense.

**Dyckjær, Christian**, Fiskeeksportør; f. 17. Nov. 1870 i Ringkøbing; S. af Fiskeeksportør J. C. C.

**Dyckjær**; g 11. Feb. 1902 m. Inger Marie Holbæk †. Studentereksamen 1890; ansat 1892 og uddannet i Faderens Forretning — efter dennes Død i 1902 bestyret Virksomheden og selv overtaget denne i 1907. Fra Januar 1934 optaget sin Svigersøn Ejnar Christensen som sin Kompagnon. Medlem af Bestyrelsen for Kronprins Frederiks Fond og af Tilsynsraadet for Ringkøbing Sparekasse.

Adr.: Dyckjær & Christensen, Ringkøbing.



**Dyggve, Ejnar**, Arkitekt, Arkæolog; f. 17. Okt. 1887 i Libau; S. af Stationsbest. i Store Nord. Telegrafseksk. Julius A. Petersen; g. 7. Juli 1917 m. Arkitekt, cand. phil. Ingrid Møller. Student 1906; cand. phil.; gennemgaaet teknisk Skole og Kunstakademiet; talrige arkæologiske Ekspeditioner særlig i Dalmatien; Docent i antik og middelalderlig Arkitekturhist. v. Ny Carlsberg Glyptoteket 1936. Æresmedl. af de arkæolog. Selskaber Hrvatsko Starinarsko Društvo 1931 og Bihac 1932; Form. for Dansk-Jugoslavisk Foren. 1935; Medl. af Statens Naturfredningsraad 1928, af Kunstakademiet 1934 og af Videnskabernes Selskab 1936. R. p. p.

Adr.: Østerled 26, Kbhvn. Ø.



**Dünesen, Knud Henning**, Fotograf; f. 1. Maj 1915 i Brønderslev; S. af Fotograf Jørgen Dünesen. Fotografisk Udd. Kursus Teknolog. Institut; Assistent paa Lærestedet; første Assistent i Hjørring; Prokurist og tekn. Leder af Chr. Andersens Forstørelsesanst. Medstifter af »Vraakredsen« K. U.; Næstform. i Aalborg K. U. 1937; Form. for Aalborg og Nørresundby Konservative Ungdom siden 1938; genvalgt 1939 og 1940; Medl. af Den konservative Vælgerforen.s Best.

Adr.: K.F.U.M., Jernbanegade 23, Aalborg.

**Dyring, Valdemar Konstantin**, Fabrikant; f. 30. Jan. 1890 i Kbhvn.; S. af Urmagermester Al-

fred Dyring; g. 12. Aug. 1931 m. Else Bregnvig. Udd. ved Handel i Siberian Steamship Manufacture and Trading Co. Ltd., London; Ophold i England, Rusland, Japan og U. S. A. Fabrikantborgerskab 1930. Indehaver af Firmaet V. K. Dyring, Skjorte- og Pyjamas-Fabrik.

Adr.: Admiralgade 28, Kbhvn. K.



**Ebbe, Johannes**, Kreditforeningsdirektør; f. 10. Okt. 1873 i Krungerup; S. af Gaardejer C. R. Ebbe. Præliminæreks. 1891; ans. hos Overretssagf., Kreditforeningsdir. Holger Paludan 1894—1907; Fuldmægtig i Østift. Husmandskreditforen. 1907; Ekspeditionssekr. 1912; adm. Direktør 1929. Medl. af Kreditforen.s staaende Fællesudv. og af Den handelsvidensk. Lærestalts Bankudvalg.

Adr.: Danas Plads 11, Kbhvn. V.

**Eff, Chr.**, Konsul; f. 2. Aug. 1868 i Kolding. Købmandsborgerskab i Kolding 1892; Eneindehaver af Fa. Chr. Faber & Co. fra 1905; engelsk Vicekonsul i Kolding fra 1907. Form. for Kolding Handelsforening 1920—37, Æresmedl. af samme. R., DM. p. p.

Adr.: Kolding.

**Egebjerg, Ivar**, Redaktør; f. 11. Sept. 1893 i Svendborg; S. af Redaktør Hans R. Egebjerg; g. 16. April 1920 m. Ellen Williams. Student 1912; cand. polit. 1917; Redaktør v. Berlingske Tidende fra 1937. Medl. af Erhvervsudv. fra 1928. R. p. p.

Adr.: Theisvej 6, Kbhvn. S.



**Egeriis, Mogens Thylstrup**, Grosserer og Fabrikant; f. 21. Jan. 1911 i Kbhvn.; S. af Direktør Axel Egeriis, Odense; g. 12. Okt. 1938 m. Inger Rasch. Udd. ved Handel hos Wald. Thaulow, Kbhvn. Grossererborgerskab 1940. Ene-

indehaver af Firmaet Mogens Egeriis, Fabrikation af Lædervarer.

Adr.: Frederiksberg Allé 18, Kbhvn. V.

**Egmont-Petersen, Axel**, Direktør; f. 21. Sept. 1892 paa Frederiksberg; S. af Bogtrykker Egmont H. Petersen; g. 26. Maj 1929 m. Ellen Christensen. Student 1910; cand. phil. 1911; Direktør i Firmaet Egmont H. Petersen. Medl. af Best. for Egmont H. Petersens Fond og for A/S Gutenberghus.

Adr.: Vestagervej 17, Hellerup.

**Egmont-Petersen, Holger**, Direktør; f. 22. Okt. 1899 paa Frberg; S. af kgl. Hof-Bogtrykker Egmont H. Petersen; g. 20. Marts 1928 m. Agnete Rasmussen. Udd. i Egmont H. Petersens kgl. Hof-Bogtrykkeri, paa Købmandsskolen, ved Ugebladet Hjemmet og i Gutenberghus Reklamebureau; efter Studieophold i Frankrig og Amerika Prokurist i Ugebladet Hjemmet og Gutenberghus Reklamebureau 1928, Direktør for Gutenberghus Reklamebureau 1934—38. Medl. af Best. for Egmont H. Petersens Fond og Ejendomsaktieselskabet Gutenberghus; Medl. af Best. for Danske Annoncebureauers Sammenslutning 1935—38, for A/S Sapolite og for A/S Celwood.

Adr.: Bakkedal 3, Hellerup.



**Eglose, Kjeld**, Civilingeniør og Entreprenør; f. 6. Nov. 1907 i Stege Landsogn; S. af Proprietær Christen M. Hansen; g. 7. Maj 1938 m. Bente Abel. Student 1925; cand. phil. 1926; Afgang fra Polyt. Lærest., Danmarks tekniske Højskole som Bygningsingeniør 1931; Ingeniørass. hos Broing. i Aalborg under Bygn. af Færdselsbroen Aalborg—Nørresundby 1931—33; fra Maj 1933 Medindehaver af Ingeniør- og Entreprenørfirmaet Berg Bach & Kjeld Eglose, Aalborg.

Adr.: »Birkekrogen«, Kong Hansg. 6, Aalborg.

**Ehlers, Hinrich**, Fabrikant; f. 22. Juli 1902 i Holsten; S. af Landmand Hans W. Ehlers; g. 28. Dec. 1934 m. Lis Klenke. Uddannelse ved Lædervarer; rejst i Spanien, England, Frankrig, Italien, Afrika. Fabrikantborgerskab 1937. Indehaver af H. Ehlers Lædervarefabrik.

Adr.: Skindergade 21, Kbhvn. K.

**Ehlert, Vilhelm**, Stadsingeniør og Bygningsinspektør; f. 12. Nov. 1894 i Viborg; S. af Købmand Chr. Ehlert; g. 6. Juli 1926 m. Isse Buch-



trup. Student 1914; cand. phil. 1915; cand. polyt. 1920; Bygningsingeniør. Stadsingeniør under Viborg Købstad 1928.

Adr.: Gylfesvej 8, Viborg.

**Ehrenreich-Hansen, N. J.**, Direktør; f. 5. Jan. 1883 i Ring, Ø.-Alling Sogn; S. af Gdr. Ludv. H. Hansen; g. m. Ellen v. Bülow. Student 1904; cand. jur. 1910; Sekr. i Handelsmin. 1911; Fuldmægtig 1919; Overretssagf. 1919; Dir. for Patent- og Varemærkevæsenet 1928. R., DM. p. p.

Adr.: Johannevej 13, Charlottenlund.

**Ehrhardt, Aage**, Direktør, Grosserer; f. 6. Maj 1877 i Kbhvn.; S. af Mekaniker J. L. Ehrhardt; g. 1904 m. Bertha Andersen. Direktør for A/S Skandinavisk Kaffe & Kakao Ko. 1902—19; Direktør for A/S Sthyr & Kjær fra 1919. Medl. af Kbhvn.s Bedømmelses- og Voldgiftsudvalg for Kaffehandelen og for Kolonialvarehandelen; Medl. af Best. for Foreningen af Kolonialgrossister i Kbhvn. og for Kbhvn.ske Grossisters Arbejdsgiverforening.

Adr.: Henningsens Allé 32, Hellerup.



**Ehrhardt, Rikard**, Grosserer; f. 31. Juli 1890 i Kbhvn.; S. af Grosserer P. E. Ehrhardt; g. 17. Okt. 1928 m. Elisabeth Wilhjelm. Realeksamen Vestre Borgerdydskole 1906; i Handelslære i Østasiatisk Kompagni 1906—09; i Firma Johansen og Ehrhardt 1909; da Firmaet P. E. Ehrhardt blev grundlagt 1914 indtraadt i dette; Tyskland 1913—14; Prokurist 1917; England 1919; Medindehaver 1924 og eneste ansvarlige Indehaver 1942. Medlem af Best. for Foreningen af Importører af Smedejernsrør og tilhørende Fittings og af Metalforeningen i Danmark.

Adr.: Studiestræde 7, Kbhvn. K.

**Eibe, F. H.**, Kontorchef; f. 23. Aug. 1881 paa Frdberg; S. af Kontorchef i Østifternes Kreditforening R. R. Eibe; g. 1<sup>o</sup> 21. Febr. 1912 m.



**Rigmor de Ipanema Langgaard**, død 1932; 2° 5. Juni 1940 m. Sangerinden Inger Tallqvist. Student Frederiksberg Gymnasium 1899; cand. jur. 1905; Volontør ved Kbhvn.s Amts nordre Birk s. A.; Ass. i Finansministeriet 1907, Sekretær 1919, Fuldmægtig 1921, Ekspeditionssekretær 1931, Chef for Ministeriets Kontor for Enkeforsørgelse, Anvisning og Bogholderi 1932; tillige ansat i Østifternes Kreditforening fra 1911. Medl. af Best. for Studentermusikforeningen 1927—37, for Laura Roulunds Legat fra 1929 og for Selskabet for dansk Teaterhistorie 1938; Revisor i Fuglebakkens Ejerlav fra 1933. R.

Adr.: Egernevj 51, Kbhvn. F.

**Eichler-Lorenzen, Charles**, Grosserer; f. 8. Aug. 1897 i Fredericia; S. af Hornblæser Heinrich Wilhelm Lorenzen; g. 1932 m. Anna Pedersen. Udlært som Bager; derefter Salgschef hos Danske Bageres Industri- og Handelsselskab; Ophold i Norge. Grossererborgerskab 1940. Indehaver af Firmaet C. Eichler-Lorenzen, en gros-Fabrikation.

Adr.: Sverigesgade 7, Kbhvn. S.



**Eiersted, Axel**, Bankdirektør; f. 8. Jan. 1881 i Hjørring; S. af Bogholder Marinus Eiersted; g. 18. Maj 1909 m. Jenny Marie Færch. Ansat i Hjørring Diskontobank 1895; Kasserer 1909; Meddirektør 1924.

Adr.: Axelhus, Elsågervej, Hjørring.

**Eilersgaard, Svend**, Redaktør, Udgiver; f. 15. Maj 1884 i Aalborg; S. af Redaktør Julius Eilersgaard; g. 3. Jan. 1925 m. Jessie Renew. Flensborg Avis 1903; Bladkorrespondent i London 1918—28; Sekretær i Foren. Danmark, London, 1919—24; fra 1928 Udg. og Red. af Svendborg Amtstid. Form. for Turistforen. i Svendborg; Medl. af Turistraadet for Danmark; Pastpræsident af Svendborg Rotaryklub; Fellow Royal Society of Arts, London; Medl. af Konservativ Repræsentantskab. R., DM.

Adr.: Villa Birkebo, Gl. Hestehauge, Svendborg.

**Einer-Jensen, Oluf Emil**, Hovedkass., Folketingsmand; f. 5. Juli 1889 i Kbhvn.; S. af Ølhandler Chr. Jensen; g. 1933 m. Ragni Dam. Medl. af Best. for Porcelæns- og Fajancearb. Fagforen. 1910; Form. 1915—42; Sekr. i Keramisk Forbund 1912—38; Form. 1. Sept. 1939; Form. f. I/S Søholm keramiske Fabrik, Rønne, 1939. Medl. af Best. f. Kbhvn.s alm. Boligselsk. 1929; Medl. af Best. f. A/S Samvirkende Bolig-



selskaber 1941. Medl. af Fr.berg Komm.best. fra 1921, af Komm.s Sundhedskommiss., af Skatte-raadet fra 1925; Form. for samme fra 1932; Raadmand fra 1929; Folketingsmand fra 1924; Medl. af Forr.udv. for De samv. Fagforb. 1929; Medl. af Arbejdsnævnet 1933 og af Valutaraadet; Medl. af Forretn.udv. for Arbejderbevægelsens Erhvervsraad.

Adr.: Hoffmeyersvej 14, Kbhvn. F.

**Einfeldt, Robert**, Kontorchef; f. 21. Jan. 1894 i Kbhvn.; S. af Stabssergent A. Einfeldt; g. 5. Febr. 1926 m. Alvida. Realeks. 1909; udlært som Smed 1914; Ophold i Udlandet 1914—15; journalistisk Medarbejder ved Fællesrepræsentationen for dansk Haandværk og Industri 1917—21; Student 1922; Sekretær i Landsforeningen Dansk Arbejde 1921; Kontorchef smstds. 1939. Medl. af Journalistforbundets Repræsentantskab og af Best. for Rigsdagens Presseloge 1919—21; Medl. af Statsministeriets Færøkommission 1938—39.

Adr.: Juliusvej 3, Gjentofte.

**Eising, Esper**, Murermester, Oldermænd; f. 17. Marts 1876 i Hem; S. af Gaardejer og Entreprenør Niels Eising; g. 10. Okt. 1905 m. Else Marie Søndergaard. Teknisk Skole; Svendestykke København 1902; Rejser til Udlandet; Lærer paa Teknisk Skole 1908—10. Form. for Arbejdsgiverforen. 1938. R., DM.

Adr.: Paludan Müllersvej 1, Kbhvn. V.

**Eistrup, Jens**, Købmand, Vicekonsul; f. 27. Marts 1874 i Borum ved Aarhus; S. af Købmand J. A. Sørensen; g. 23. Okt. 1900 m. Anna Marie Jensen. Præliminæreks. 1897; Medindeh. af Fa. 1908; efter 1914 Fa. Jydsk Kaffekompagni; svensk Vicekonsul fra 1914. Form. for Randers Handelsstandsforening. R. p. p.

Adr.: Torvegade 14, Randers.

**Eistrup, Johs. Christian Immanuel**, Grosserer; f. 28. Marts 1881 i Kbhvn.; S. af Skrædermester Carl Eistrup; g. 6. Sept. 1907 m. Dagmar Sevaldsen. Udd. hos J. R. Schjelderups Eftf. — senere A/S Silkehuset 1895—1922; avancerede til Direktør; Forretningsrejser til England, Frankrig, Italien, Tyskland og Schweiz; 1922 startede nuv. Forretning for finere Herrelingeri og Konfektion; senere Medindehaver af Firmaet Johs.



Eistrup, Aarhus og Odense. Grossererborgerkab 1922.

Adr.: Østergade 26, Kbhvn. K.

**Ejlers, Carl**, Landsretssagfører; f. 12. Sept. 1888 i Faaborg; S. af Veterinærinspektør R. Rasmussen; g. 15. Maj 1930 m. Ettie Falbe-Hansen. Student privat dimit. 1908; cand. jur. 1915; Byfogedfuldmægtig i Hillerød s. A.; By- og Herredsfuldmægtig i Faaborg 1916; Dommerfuldmægtig smstds. 1919—26; Sagfører i Kbhvn. 1927; Landsretssagfører 1931; offentlige Sager s. A. Form. i Best. for Deichmanns Legat og for De Fleronske Legater; Laugsskriver i Kbhvn.s Bagerlaug; Medl. af Best. for A/S De forenede Jernstøberier, for A/S Nordiske Kabel- og Traadfabrikker, for Nordisk Industri Holding A/S og for A/S Ulrichs Metalstøberi; Direktør og Form. i Best. for A/S Navitas; Form. i Best. for A/S Bojsen Møller Paper and Trading Co. samt i en Række andre Industri- og Handelsaktieselskaber.

Adr.: Hegnslund pr. Springforbi.

**Ejlersen, J.**, Direktør, statsaut. Revisor; f. 11. Nov. 1889 i Svendborg; S. af Vognmand N. J. Ejlersen; g. 18. April 1918 m. Erna Sørensen. Præliminæreks. 1905; ansat i Sydfyenske Dampskibsselskab 1905—06; ved Svendborg Dampmølle 1906—07; i Revisionsbankens Revisionsafd. 1907—12; Revisor i Revisions- og Forvaltnings-Institutet 1912, Kontorchef 1921, Direktør fra 1927; statsautoriseret Revisor 1920.

Adr.: Kanslergade 5, Kbhvn. Ø.



**Ejlersen, Peter**, Vognmand; f. 3. Maj 1867 i Skellerup; S. af Boelsmand Rasmus Ejlersen; g. 5. Sept. 1905 m. afd. Louise Jensen. Hestehandler og Landmd. 1881—97; haft Droske- og Stads-kørslen i Odense fra 1897 med Hestekøretøjer til 1914. Tillidsmd. for den komm. Kørsel fra 1934; Restauratør i Odense 1906—18; fhv. Bestyrelsesmedl. i Restauratørforen. Odense i samme Pe-

riode; Form. for Forsvarsbrdr. i Odense fra 1927—40; i Best. for Forsvarsbrforen. i 24 Aar. Adr.: O. Ryesgade 2, Odense.

**Eken, Arne**, Bankspektør; f. 2. Sept. 1895 i Aarhus; S. af Stabssergent P. E. Pedersen; g. 30. April 1932 m. Inger Laursen. Alm. Frberedelses-eks. 1911; Toldmedhjælper 1913; Student privat dimit. 1918; cand. jur. 1925; Assistent i Toldrevisionsdepartementet 1919; Sekretær i Finansministeriet 1927, Fuldmægtig 1935, Chef for 3. Hovedrevisorats 2. Kontor 1938; for 1. Hovedrevisorats 1. Kontor 1939; Bankspektør s. A.; Statens Tilsynsførende med og Form. i Best. for Kbhvn.s Fondsbørs s. A.; Sagfører (Beskikkelse deponeret) 1930; statsautoriseret Revisor (Beskikkelse deponeret) 1936; Leder af Kursus i Regnskabsteknik og Regnskabskritik ved Kbhvn.s Universitets rets- og statsvidenskabelige Fakultet 1938. Medl. af Best. for Akademisk Skytteforening 1930—34; Sekretær for Foreningen af statsautoriserede Revisorer 1938—39. R.

Adr.: Ny Kongensgade 20, Kbhvn. V.

**Ekman, Oskar**, Ingeniør; f. 13. Okt. 1885 i Kbhvn.; S. af Dampmøller Oskar Ekman; g. 28. Dec. 1915 m. Lia Pouplier. Cand. polyt. 1910; Indehaver af Nord. Elektricitets Selskab 1913; Form. for Foren. af Fabrikanter og Grossister i Elektricitetsbranchen 1935; Medl. af Elektricitetsraadet 1935; Form. for Elektroteknisk Foren. 1940; Medl. af Akad. f. de tekn. Vidensk. 1941.

Adr.: Søndermarksvej 13, Valby.



**Eldal, Kai**, Grosserer; f. 5. Sept. 1897 i Kbhvn.; S. af Toldinspektør Georg Emil Eldal; g. 21. Okt. 1923 m. Gudrun Johanne Henssel. Student 1915; Handelslære 1915—17; Afgangseks fra Niels Brocks Handelsskole og cand. phil. 1918; udd. ved Handel i Ind- og Udland; fra 1923 Indehaver af Fa. Breinholt Nørgaards Eft., Odense, Papir en gros, Papirposefabrik og Bogtrykkeri; samtidig fra 1942 Direktør for C. Schønmann A/S, Nyborg, Papir en gros, Forlagsvirksomhed, Bog- og Stentrykkeri, Borgerskab som Grosserer, Købmand og Bogtrykker. Formand for Bestyrelsen i C. Schønmann A/S, Nyborg, og fyns Papirlager A/S, Svendborg, samt Medl. af Bestyrelsen for Jørgen Kruuse A/S, Odense. Medl. af Tilsynsraadet for Handelsbanken i Odense; Medl. af Bestyrelsen for Provins Papirhandlernes Sammenslutning, Dansk Papirhandlerforening, Foreningen af Maskinposefabrikanter i Danmark og for Foreningen af Arbejdsgivere der beskæftiger Handels- og Kontormedhjælpere.

Adr.: Overgade 12, Odense.

**Elgaard, Niels**, Trafikminister, Redaktør, M.F.; f. 1. Feb. 1879 i Nørager Sogn; S. af Husmand Knud Elgaard; g. 25. Maj 1912 m. Signe Christensen. Lært Landvæsen paa forsk. Gaarde og paa Dalum Landbr.sk.; Forvalter; fra 1916 overgaaet til Journalistik som Medredaktør ved Randers Venstreblad 1916—22; fra 1922 Medl. af Randers Dagblads Redaktion. Folketingsmand for Aarskredsen siden 1922; Form. for Venstres Ungdoms Landsorganisation 1912—15; fh. Sekretær for Det sjæll. Venstre; Sekretær og Kasserer for Venstre i Randers Amt siden 1917; Revisor i Kongeriget Danmarks Hypotekbank fra 1926; Suppl. til det udenrigspol. Nævn fra 1927; Trafikminister 9. Nov. 1942; Medl. af Nationalmuseets Bedømmelsesudv. fra 1928, af Jernbanceraadet fra 1930, af Limfjordskomm. af 1937, af Forfatningskomm. af 1937 og af Finansudvalget fra 1939; Medl. af Partiernes Samarbejdsudv. 1940—42. R.

Adr.: Slyngborggade 17, Randers.



**Eliassen, Wilhelm**, Bager; f. 2. Maj 1896 i Nakskov; S. af Købmand Karl Eliassen; g. 23. April 1922 m. Elvina Rasmussen. Udl. som Bager i Nakskov 1915; arb. paa Fællesbageriet i Ringsted. Form. for Fællesorg. i Ringsted fra 1927; Medl. af Ligningskommissionen og af Hovedbest. for Bagernes Forbund i Danmark; Repræs. i Dansk Ligbrændingsforen.; Medl. af Bestyrelsen for Arb. Spareforening; Kasserer i Bagernes Forening i Ringsted.

Adr.: Dronningensgade 17, Ringsted.

**Ellbrecht, Gerhard v.**, Civilingeniør; f. 2. Juni 1872 i Diernisse v. Faaborg; S. af Ritmester Eberhard van Deurs von Ellbrecht og Emilie, f. Grothusen. Student 1891; cand. polyt. 1897; Leder af den kem. og hygiejniske Kontrol ved Kbhvns. Mælkefors. 1899—1903; Konsulent f. Det kgl. d. Landhusholdningsselskab 1903—21; Insp. v. Statskontrollen m. Smør og Æg m. m. 1921.

Adr.: Gl. Kongevej 154, Kbhvn. V.

**Elleboe, Harry Chr.**, Fabrikant; f. 13. Dec. 1902 i Kbhvn; S. af Trælasthandler Holger Ellebo; g. 26. Dec. 1922 m. Clara Sørensen. Udd. som Gørtler. Fabrikantborgerskab 1935. Eneindehaver af Firmaet Harry Ellebo's Metalvarefabrik.

Adr.: Artillerivej 41, Kbhvn. S.

**Ellebye, Johannes**, Fabrikant; f. 7. Sept. 1898 paa Frederiksberg; S. af Fabrikant Theodor Ellebye; g. 6. April 1929 m. Karen Margrethe Weber. Student fra Schneekloth's Skole 1916;



cand. jur. 1922; fung. Sekr. v. Kbhvns. Byret 1922—23; Sagførerfuldmægtig 1923—25; Prokurist i Fa. Th. Ellebye 1924—25; Medindehaver 1925; Eneindehaver 1929. Detailhandlerborgerskab 1924, Grossererborgerskab 1925. Medl. af Sct. Andreaskirkens Menighedsraad 1931—42 og Medl. af Kirkens Bestyrelse og Kirkeværg 1934—42; Medl. af Possementmagerlaugets Bestyrelse, af Arbejdsgiverforeningens Repræsentantskab fra 1935, af det 19. faglige Lærlingvalg fra 1937 og af Haandværkerforeningens Repræsentantskab fra 1940.

Adr.: Østergade 42, Kbhvn. K.

**Ellegaard, Simon**; Gaardejer; f. 5. Jan. 1881 i Haastrup, Svendborg Amt; S. af Gaardejer Peder Sørensen Ellegaard; g. 24. Juli 1908 m. Klara Dinesen. Landvæseneselev paa Ryegaard og Grønnemosegaard; Ophold paa Ollerup Højskole; overtog Højstrupgaard 1908. Form. for Høve Frimenighed fra 1916, for Høve-Flakkebjerg Sognraad 1917—29, for Slagelse Andels Svineslagteri fra 1925 og for A/S Sorø Amtstidende fra 1938; Næstform. for Danske Andelsslagteri's Konserverfabrik i Roskilde fra 1936; Medl. af Best. for Dansk Andels Kulforretning i Aarhus fra 1930; Medl. af Akkordudvalget i Sorø Amt. R.

Adr.: Højstrupgaard, Høve pr. Dalmose.

**Ellehammer, J. C. H.**, Fabrikant; f. 14. Juni 1871 i Bakkebølle; S. af Entreprenør M. J. Hansen; g. m. Mimi E. Udl. som Urmager i Nykøbing F. 1888; Elektromekaniker i Kbhvn. og Udlandet; fra 1897 egen elektromek. Virksomhed (senere Motorfabrik); byggede den første Flyvemaskine i Europa, som kunde hæve sig med Passagerer (12. Sept. 1906); byggede 1920 et Laboratorium i Hellerup. Æresmedl. af Aeronautisk Klub og af Forening Danske Flyvere. R.

Adr.: Kildegaardsvej 20, Hell.

**Elmqvist, A. L. H.**, Landsretssagfører, Direktør; f. 18. Maj 1888 i Aalborg; S. af Kreditforeningsdirektør, Overretssagfører E. E. Elmqvist; g. 17. Nov. 1917 m. Anna Elisabeth Mende. Student 1908; cand. jur. 1914; Sagfører i Svendborg fra 1. Juli 1917; Landsretssagfører 1922; Indehaver af Hovedagenturet for Svendborg for Statsanstalten for Livsforsikring fra 1917. Form. for Svendborg Amts juridiske Forening og for Svendborg Sagførerforening. Folketingsmand 1927—



32, Landstingsmand 1939. Medl. af Svendborg Byraad 1937.

Adr.: Strandvej 75, Svendborg.

**Elmquist, Hjalmar**, Direktør; f. 25. Feb. 1881 paa Endelave; S. af Sognepræst A. G. Elmquist; g. m. Andrea Gædeken. Student Odense 1898; cand. theol. 1904; cand. jur. 1914; Sekretær i Dansk Arbejdsgiver- og Mesterforening 1908—16; Direktør i Dansk Kautionsforsikrings-Akts. 1917—19; Direktør i Sammenslutningen af Havne- og Købmandsorganisationer i Danmark, Sekretær i Foreningen af Arbejdsgivere ved Kbhvn.s Havn og Kbhvn.ske Grossisters Arbejdsgiverforening 1919—21; Kontorchef i Industrifagene 1921, Direktør 1938. Medl. af Den faste Voldgiftsret. A. S. Ørsteds Prisedaille i Guld 1918 for Afhandlingen Den kollektive Arbejdsoverenskomst som retligt Problem. R.

Adr.: Havmarksvej 20, Charl.

**Elmquist, Walther**, Direktør; f. 23. Nov. 1892 i Sanderum ved Odense; S. af Sognepræst A. G. Elmquist; g. 3. Juni 1922 m. Birgith Erbe. Student Odense Katedralskole 1911; cand. jur. 1917; Sekretær i Dansk Arbejdsgiverforening s. A.; Fuldmægtig smstds. 1924, Kontorchef 1938, Direktør 1942. Medl. af det i Henhold til Lov om Arbejdsforhold nedsatte Fællesudvalg fra 1940. Fi.Fr.4.

Adr.: Strandboulevarden 111, Kbhvn. Ø.

**Elsass, Ludv.**, Direktør; f. 8. Sept. 1870 i Viborg; S. af Agent M. Elsass; g. 1919 m. afd. Sara Beckett. Handelsudd.; Direktør i Akts. Sophus Berendsen 1897—1941; Medl. af Grosserer-Societetets Komité fra 1938. R., DM. p. p.

Adr.: Rahbeks Allé 34, Kbhvn. V.

**Elvers, C. P.**, Civilingeniør; f. 20. Dec. 1890 i Kbhvn.; S. af Grosserer N. Pedersen; g. 15. Juli 1919 m. Ayoë Schiøth. Student Efterslægtens Skole 1908; cand. polyt. 1913; ans. ved Kbhvn.s Kommunes Vej- og Kloakanlæg 1913; Sekondløjtnant 1915; ans. ved Gjentofte Kommunes Vejvæsen 1916; ans. i Ingeniørfirmaet Christiani & Nielsen 1916, Overingeniør ved dette Firmas Hovedkontor i Kbhvn. 1923—29 og igen fra 1937; Overingeniør ved samme Firmas Datterselskab i Paris 1929—37; Overingeniør ved Teknisk Central under Ministeriet for offentlige Arbejder fra 1941. Medl. af Gjentofte Kommunes Hjelpekasse

1925—29; Medl. af Best. for La section danoise des Ingenieurs Civils de France fra 1939. F.Æ.L.5. Adr.: L. Fredensvej 10, Charl.

**Emborg, Chr.**, Direktør; f. 5. Dec. 1883 i Horsens; S. af Skomagermester P. Emborg; g. 19. Maj 1911 m. Christence Nielsen. Ans. i Horsens Andels Svineslagteri 1900—06; Ophold i England 1906; Bogholder ved Løgstør Andels Svineslagteri 1907; Direktør for Sorøegns Andels Svineslagteri 1912, for Esbjerg Andels Svineslagteri 1917. Medl. af Best. for De samvirkende danske Andelsslagterier, af Andelsslagteriernes Landsnoteringsudvalg 1928—35 og af Baconkontrollens Dommerudvalg. R.

Adr.: Finsensgade 1, Esbjerg.



**Emerik, Karl Heinerich**, Murer; f. 22. Marts 1892 i Holbæk; S. af Murer Laurits Emerik; g. 27. Dec. 1918 m. Helga Helgesen. Udd. som Murer 1911. Medl. af Byraadet fra 1933.

Adr.: Godthaabsvej 14, Holbæk.

**Engelsen, Karl**, Grosserer; f. 6. Dec. 1872 i Kbhvn.; S. af Bog- og Papirhandler H. C. Engelsen; g. 1897 m. Anna Schultz, død 1926. Student Hauch's Skole 1890; cand. phil. 1891; Udd. hos Engelsen & Schrøder, i Neusiedler Papierfabrik, Wien, og hos Josef Lustig & Co., Wien; Medindehaver af Firmaet Engelsen & Schrøder fra 1898. Form. for A/S Adolph Holst, Aalborg, fra 1912, for Dansk Papirhandlerforening fra 1917 og for Forretningsudvalget i Borgervennen af 1788 fra 1927; Medl. af Grosserer-Societetets Repræsentantskab 1931—34, handelskyndigt Medlem af Østre Landsret 1933—39; Næstform. i Sammenslutningen af Brancheforeninger under Grosserer-Societetet. R.

Adr.: Frederiksberggade 15, Kbhvn. K.



**Engelstoft, L.**, Godsekspeditor; f. 7. Okt. 1879 i Vissenbjerg; S. af Pastor F. D. T. Engelstoft;

g. 25. Okt. 1907 m. Inger Krebs. Elev ved D. S. B. 1896; Assistent 1897; Godsekspeditør i Køge 1924. Leder af Bio Køge, Bevillingshaver og Ejer; Form. for Køge Turistforen. 1924—39, for Samvirkende Turistforen. Øst for Storebælt, for Køge Museum og for Køge Fonden; Medl. af Best. for Kbhvns. Amts historiske Forening. R. p. p.

Adr.: Quistgaardsvej 14, Køge.

**Enrum, Kjeld**, Direktør; f. 17. Nov. 1896 i Odense; S. af Dyrhøje C. Nielsen; g. 16. Jan. 1921 m. Gerda Lendorf. Ansat i A. E. G., Dansk Elektricitets Akts. i Kbhvn. 1920—24; Direktør og Medl. af Best. i dette Selskab fra 1928. Vicepræsident for Deutsche Handelskammer in Danmark.

Adr.: Bülowvej 2, Kbhvn. V.

**Erichsen, Einar**, Kommunaldirektør; f. 17. April 1882 i Kbhvn.; S. af Skorstensfejermester J. F. G. Erichsen; g. 10. April 1915 m. Ingrid Dahlgren, død 1938. Student Lyceum 1901; cand. jur. 1909; Fuldmægtig ved Sjællands Stiftamt 1910; tillige Skolefondskasserer og Skoleraadssekretær 1912; Fuldmægtig ved Gjentofte Kommune 1914; Chef for Gjentofte Kommunes Forsørgelsesvæsen 1915; Overretssagfører (Bestalling depon.) 1916; Kommunaldirektør i Gjentofte Kommune 1938. Medl. af Best. for Foreningen af 23. April 1882 med Børnehjemmet Dohns Minde.

Adr.: Bramsvej 6, Charl.



**Eriksen, Carl**, Maler; f. 14. Nov. 1889 i Nørre-Hyllinge; S. af Maler Anton Eriksen; g. 14. Maj 1915 m. Alma Johanne Jensen. Udl. som Maler 1908 i Osted; arb. i Roskilde. Form. for Malernes Fagforening i Roskilde fra 1931 og Medl. af Forretningsudv. for Arbejdernes Fællesorganisation i Roskilde; Medl. af Repræsentantsk. for Teknisk Skole.

Adr.: Blaagaardsstræde 15, Roskilde.

**Eriksen, Emil P. T.**, Grosserer; f. 30. Juli 1879 i Jægersborg; S. af Gartner Carl Valdemar Eriksen; g. 10. Marts 1912 m. Margrethe Annine Elisabeth Grønlund. Handelsudd. i Manufaktur i Rudkøbing; selvst. 1906 Kolonial- og Hørkram (Firma N. Christiansens Eftf.). Grossererborger-skab 1906.

Adr.: St. Kongensgade 81, Kbhvn. K.

**Eriksen, Erik**, Bogbindermester; f. 10. April 1861 paa Østerskrivensgaard, Brønderslev; S. af Gaardejer Jens Eriksen; g. 14. Aug. 1895 m. Dag-

mar Schiødt. Realeks. 1877; lært Bogbinderi og Papirhandel i Aalborg og Kbhvn. 1877—85; etableret eget Firma i Aalborg 1885. Form. for Centralforeningen af Bogbindermestre i Provinserne fra 1906; Medl. af Landsforeningen »Dansk Arbejde«s Hovedbest. og Form. for »Dansk Arbejde«s Aalborg-Afdeling 1909—28; Form. for Aalborg Haandværkerforening 1914—20.

Adr.: Slotsgade 15, Aalborg.

**Eriksen, Erik**, Skræddermester; f. 20. Okt. 1865 i Halling; S. af Skræddermester Jens Eriksen; g. 18. Okt. 1896 m. Johanne Sophie Nielsen, † 1939. I Skrædderlære 1880; Svend 1884; Tilskærer 1889; Skrædderforretning i Aarhus fra 1892. Medl. af Best. for Aarhus Skrædderlaug 1901—15. Oldermann 1911—15; Medl. af Best. for Provins-Skrædderlauget fra 1910, Oldermann 1913—33, derefter Æresmedlem af Best.; Medl. af Forretningsudvalget i Beklædningsindustriens Sammenlutning 1920—33; Medl. af Ligningskommissionen 1913—15; Medl. af Hovedbest. for Dansk Arbejdsgiverforening 1929—38; tidligere Form. for Aarhus Skyttekreds og Medl. af Best. for Aarhus Amts Skytte- og Gymnastikforening; Medl. af Best. for Aarhus borgerlige Skydeselskab fra 1928. R.

Adr.: Guldsmedgade 22, Aarhus.

**Eriksen, Harald William**, Garvermester; f. 13. Marts 1901 i Vejle; S. af Lakmester Lauritz Eriksen; g. 1. April 1920 m. Stilla Alfrida Nyboe. Udd. som Garver hos Bjerregaard & Sønner, Vejle. Grossererborger-skab 1940. Encindehaver af Pelsberederiet »Aktiv«.

Adr.: Ydunsgade 8, Kbhvn. N.



**Eriksen, Henry Olaf Peter**, Frisør-mester; f. 23. Juni 1891 i Horsens; S. af Materialbetjent O. P. Eriksen; g. 17. Maj 1917 m. Christa Thomsen. Lært hos Wilhelmssen i Horsens, Svend 1909; etabl. Forretning i Langaa 1916; overtog 1928 Th. Thomsens Forretning i Randers. Oldermann for Randers og Omegns Barber- og Frisørlaug siden 1938.

Adr.: Dytmærskens 20, Randers.

**Eriksen, Holger**, Ingeniør; f. 6. Maj 1885 i Odder; S. af Gaardejer Erik Eriksen; g. 1. Dec. 1918 m. Anna Kirstine Petersen. Lærte 1899—1903 som Maskinarb.; tog 1. og 2. Del af Maskinisteks. samt Tillægsprøven i Elektroteknik; cand. polyt. 1915; arb. for A/S Frichs i Aarhus, Ovnbygningsfirm. Ing. A. Hermanson i Växjö i Sverige og A. Frandsens Jernstøberi og Ma-



skinfabrik i Holbæk som Ingeniør; ansat som Motorsagkyndig i Skanderborg 1932; forflyttet til Herning 1937.

Adr.: Th. Niensensgade 65, Herning.

**Eriksen, Holger**, Redaktør; f. 5. Dec. 1894 i Østbirk; S. af Husmand N. P. Eriksen; g. 18. Nov. 1923 m. Fanny Hansen. Realeks.; begyndte som Journalist ved Vejle Social-Demokrat i 1913; senere Journalist ved Vestsjællands Social-Demokrat i Slagelse, ved Den socialdemokratiske Provinspresses Korrespondancebureau i Kbhvn., ved Sydsjællands Social-Demokrat i Næstved og fra 1921 ved Demokraten i Aarhus. Form. for Socialdemokratisk Forening for Aarhus nordre Kreds fra 1924; Medl. af Socialdemokratiets Hovedbest. fra 1927, af sammas Forretningsudvalg fra 1939, af Aarhus Byraad 1929—35 (Viceborgmester 1933—35), af Best. for Gudenaacentralen 1930—36 og af Best. for Aarhus Universitet 1933—37; Folketingsmand fra 1935; Form. for Arbejdernes Oplysningsforbund i Aarhus fra 1935 og for Aarhus Journalistforening fra 1938; Medl. af Tilsynsraadet for Arbejdernes Spare- og Laanekasse i Aarhus fra 1938.

Adr.: Villa Lindely, Falstersgade 21, Aarhus.

**Eriksen, Rich. J.**, Bankdirektør; f. 20. Marts 1897 i Odense; S. af Blikkenslagermester C. M. Eriksen; g. 8. Juni 1922 m. Paula Madsen. Realeks. 1913; ans. i Odense Privatbank 1913—17; i Den danske Andelsbank 1917—25, Fuldmægtig 1919; Bestyrer af Dansk Andels- og Folkebanks Afd. i Aalborg 1925—33; Direktør i Andelsbanken 1933. Medl. af Andelsudvalget 1939.

Adr.: Dalgas Boulevard 59, Kbhvn. F.



**Ernst, Otto Vilhelm Erik**, Sagfører, cand. jur.; f. 24. April 1897 i Odense; S. af Skiferdækkermester H. Ernst; g. 9. Juni 1929 m. Astrid Karen Elisabeth Magelund. Student 1915; Embeds-

eks. 1923; Bestalling 1926. Politiløjtnant, Chef for Assens Politikorps; Form. for Selskabet De Danske Forsvarsbrødre for Assens og Omegn; Form. for Foren. af nuv. og tidl. Medl. af Assens Politikorps; Ligningskommissær; Medl. af Best. for Assens Grundejerforen. Ant. til Udførelse af offentlige og beneficerede Sager.

Adr.: Jerichausgade 4, Assens.



**Erstad-Jørgensen, Erik**, Havearkitekt; f. 17. Nov. 1871 i Kbhvn.; S. af Rigsarkivar A. D. Jørgensen; g. 2. Sept. 1902 m. Astrid Rafn. Havebrugskandidat 1894. Havearkitekt i Kbhvn. siden 1898. Form. i Dansk Havearkitektforening fra 1932.

Adr.: Hattensensallé 9, Kbhvn. F.

**Erteschik, Mario**, Direktør, Fabrikant; f. 13. Dec. 1886 i Krakow, Østrig; S. af Køhmand Josef Erteschik; g. 12. Okt. 1934 m. Gertrud Nathan. Student 1907; Lærereksamen 1908; gik derefter over til Handelen 1909 og rejste til Danmark 1916. Grossererborgerkab 1916. Direktør for Skandinavisk Trikotage A/S; Ejer af samtlige Divaforetninger i Danmark; Diva grundlagt 1919.

Adr.: Blegdamsvej 60, Kbhvn. Ø.

**Eskildsen, Frantz**, Varemægler; f. 11. Juni 1885; S. af Varemægler J. C. Eskildsen; g. 1<sup>o</sup> 4. Dec. 1910 m. Karen Boisen, død 1932, 2<sup>o</sup> 1. Maj 1934 m. cand. jur. Ingrid Dons. Præliminær-eks. 1901; Udd. i A/S Elias B. Muus, Kerteminde 1901—05 og i Firmaerne C. J. Carøe og Vilh. Colding & Co., Kbhvn.; Mæglereks. 1906; Mæglerbestalling 1909. Medl. af Best. for Mæglerkorporationen fra 1923 (Næstform. fra 1932) og for Foreningen af Korn- og Foderstofhandlere paa Kbhvn.s Børs fra 1930; Medl. af Kbhvn.s Bedømmelses- og Voldgiftsudvalg for Korn- og Foderstoffer fra 1926 (Næstform. fra 1940); Formand for Landsforeningen af Agenter i Korn- og Foderstofbranchen fra 1939; Censor ved Mæglereksamen i 1935. R.

Adr.: Thorvaldsensvej 8, Kbhvn. V.

**Eskildsen, Holger J.**, Grosserer; f. 20. Marts 1881 i Kbhvn.; S. af Varemægler J. C. Eskildsen; g. 8. Nov. 1923 m. Carla Bakdal. Handelsuddannelse. Grossererborgerkab 1923. Repræsentation for udenl. Firmaer (Maskiner og Værktøj).

Adr.: Henrik Ibsensvej 12, Kbhvn. V.

**Eskildsen, M. P.**, Luftfartsingeniør, Chef for Statens Luftfartstilsyn; f. 22. Sept. 1882 i Ska-

gen; S. af Muremester Lauritz Eskildsen; g. 26. Okt. 1910 m. Emma Johansen. Udgaet fra Søværnets Maskinskole og Ingeniørelvskole 1905; Marineingeniør 1910—22; tjenstgørende ved Undervandsbaadene 1914—18; ledende Ingeniør ved Marinens Flyvevæsen 1918—39; Ingeniør i Søværnet 1922—39; Tilsynsførende med civil Luftfart 1926; Luftfartsingeniør i Det civile Luftfarts-væsen 1939. Medl. af Dansk Ingeniørforening; Form. for Det kgl. danske aeronautiske Selskab; Medl. af Dansk Standardiseringsraads Udvalg. Medforfatter af Lærebog for Flyvepersonel (1923 og 1935); har redigeret Dansk Flyvnings Historie (1936) samt Lærebog for Sports- og Privatflyvere (1941) og har skrevet Luftfartstekniske Udtryk og Betegnelser (1932). R., DM.

Adr.: Classensgade 19 B, Kbhvn. Ø.

**Espersen, Anton Marius**, Vogn- og Beslagsmedemester; f. 24. Juni 1885 i Nørrevinge; S. af Husmand Niels Espersen; g. 31. Dec. 1911 m. Elvine Christensen. Udd. som Smed. Smedemesterborgerskab 1915. Indehaver af Firmaet A. Espersen. Næstformand i Vogn- og Beslagsmedemesterforeningen for Kbhvn. og Omegn; Bisidder i Kbhvn.s Smedelaug.

Adr.: Aalekistevej 144, Vanløse.



**Espersen, Harald**, Installatør; f. 27. Sept. 1892 i Jebjerg; S. af Gaardejer M. Chr. Espersen; g. 1. Juli 1920 m. Karen Marie Christens. Lært Elektrikerfaget hos Firmaet Siliam Bjerre, Skive, 1910—14; derefter treaarig Uddannelse paa Københavns Elektroteknikum m. Afgangseksam. 1918 som Elektroingeniør. Startet selvst. Virksomhed 1918. Medl. af Ingeniørsammenslutningen og af Arbejdsgiverforeningen.

Adr.: Frederiksgade 5, Skive.

**Estrup, L.**, Redaktør; f. 5. Dec. 1890 i Horsens; S. af Arkitekt H. F. J. Estrup; g. 1937 m. Else Grundtvig. Student 1908; cand. polit. 1914; journalistisk Udd. ved Aarhus Stiftstidende 1915—18; Redaktionssekretær ved Det nye Nord 1918—23; Sekretær i Komitéen til Belysning af Statsmonopoler 1920—21; Redaktør af Nationaltidende 1921—28; Medl. af Radioraadet 1925—28; Leder af det konservative Folkepartis Hovedstadsorganisation fra 1930; Økonomisk-politisk Medarbejder ved Aarhus Stiftstidende m. fl.; Medl. af Borgerrepræsentationen 1938; konservativ Budgetordfører.

Adr.: Strandgade 21, Kbhvn. K.

**Estrup, N. R.**, Gaardejer, Hofjægermester, cand.

jur.; f. 6. Feb. 1899 paa Ormstrup; S. af Kammerherre, Hofjægermester Hector Estrup; g. 6. Dec. 1932 m. Thalia Wedell-Wedellsborg. Student Stenhus 1917; cand. jur. 1923; Fuldmægtig ved Færø Amt 1924—26; Sekretær i Landbrugsministeriet 1928, Fuldmægtig 1934, Ekspeditionssekretær 1936, Afsked 1940; Sagfører (Bestalling deponeret) 1931. Ejer af Fjeld fra 1934 og Skafogaard fra 1939.

Adr.: Fjeld pr. Pindstrup.



**Ewald, Kai Lykke**, Apoteker; f. 5. April 1898 i Løgstør; S. af Justitsraad Chr. Ewald; g. 9. Juni 1923 m. Ingrid Sørensen. 1930 overtaget Apoteket i Hobro.

Adr.: Hobro.

**Faaborg-Andersen, Valdemar**, Civilingeniør; f. 15. Juli 1887 i Kbhvn.; S. af Grosserer M. Th. Andersen; g. 9. Maj 1913 m. Harriet Brandt. Student 1904; cand. phil. 1906; cand. polyt. 1910; Kontorchef ved Elektricitetsraadet fra 1929, Næstformand i Prøvningsudvalget fra 1931. Form. for Elektroteknisk Foren. 1935—39. R.

Adr.: Sanskevej 9, Rungsted-Kyst.

**Faber, Harald**, Statskonsulent; f. 7. Juli 1856 i Odense; S. af Adjunkt C. G. V. Faber; g. 6. Juli 1885 m. Cecilie Sophie Bentzien. Student Odense 1874; Assistent ved Universitetets mineralogiske Museum 1875—81; Accessit for den geologiske Prispogave, Kbhvn.s Universitet 1880; cand. polyt. 1881; Volontør v. Odense Sukkerfabrik 1882; Kemiker i Filadelfia (Pennsylvania Salt Manufacturing Co.) og London (Dairy Supply Co.) 1822—88; Danmarks Landbrugskonsulent i England senere ogsaa for Belgien og Frankrig 1888—1931. Æresmedlem af Foreningen for Danmarks Fjerkræavl 1899; Sekretær i Kirkeraadet for den danske Menighed i London 1910—31; Medl. af Scandinavian Studies Committee, University of London 1919—31; Form. i Society of Danish Civil Engineers in Great Britain and Ireland 1922—32, derefter Æresmedlem; Form. i et af Landbrugsministeriet nedsat Udvalg angaaende Regulering af Kbhvn.s Smørnotering 1932—33; Medl. af Akademiet for de tekniske Videnskaber. SK. DM. N.St.O.<sup>21</sup>, R.St.A.3., S.V.3<sup>1</sup>.

Adr.: Gothersgade 129, Kbhvn. K.

**Fabricius, Hartvig**, Forpagter; f. 17. Sept. 1887 paa Søholm i Kong Sogn; S. af Forpagter L. F. V. Fabricius; g. 30. Okt. 1914 m. Ellen Jensen. Student Herlufsholm 1905; Sekondløjtnant i Fodfolket 1911; Landbrugskandidat 1914; Ejer af Nygaard ved Præstø fra 1917; tillige Forpagter

af Nysø Hovedgaard fra 1923 og af Jungshovedgaard fra 1939. Medl. af Overbest. for De samvirkende danske Sukkerroedyrkerforeninger 1924—37 og af Best. for Sydsjællands Landboforening 1924—30; Form. for Præstø Amts Afdeling i Danske Landbrugeres Kødforsyning 1934 og for Landsforeningen Danske Landbrugeres Kødforsyning 1937; Medl. af Landbrugsministeriets Kvæg- og Kødudvalg 1936 og af Best. for Masnedsund Svineslagteri 1937; Form. for Sydsjællands Belgiske Hesteavlforening 1936; Medl. af Det erhvervs-økonomiske Raads Hudenævn 1939.

Adr.: Nysø pr. Præste.

**Fabricius, Louis L. P. L. S.**, Generalsekretær, cand. jur.; f. 17. Aug. 1891 i Kbhvn.; S. af Løjtnant, fh. Forstander C. C. S. Fabricius; g. 30. Juli 1921 m. Ingeborg Maria Unmack. Student Vestre Borgerdydskole 1910; cand. jur. 1919; Assistent i Kbhvn.s Laane- og Diskontobank 1919—21; Sekretær i Den danske Andelsbank 1921—26; Sekretær for Fællesforeningen for Danmarks Brugsforeninger 1926, Generalsekretær fra 1941, fra 1931 tillige Sekretær for Vejle Dampmølle, A.m.b.A. og fra 1941 for Hørskætteriet Linum, A.m.b.A. og Det danske Forlag, A.m.b.A. Medl. af den i H. t. Lov af 31. Jan. 1933 nedsatte Kommission vedr. Lov om Arbejdsstridigheder, af Valutakontorets Udvalg af Erhvervsfunktionærer fra 1936 til dets Ophævelse og af Lukkelovskommissionen af 1938.

Adr.: Duntzfelt Allé 23, Hellerup.



**Fabricius-Rasmussen, Erik Tage**, Driftsleder; f. 19. Juli 1907 i Kbhvn.; S. af Kommuelærer L. Fabricius-Rasmussen; g. 20. April 1930 m. Eva Hedvig Olsen. Udd. v. Manufaktur 1922—26; 1926 ansat i Zone-Redningskorpset som Repræsentant; udd. indenfor Zonen og i Udlandet indenfor Redningstjeneste; 1933 Bestyrer af Zonens 4 Stationer i Kbhvn.; 1935—37 Bestyrer af Zonens Stationer paa Fyn; 1938 Driftsleder af Zonens jyske Stationer med Domicil i Aarhus. Næstform. i Aarhus Flyveklub; Medl. af Best. for Røde Kors' Aarhus Amts-Afdeling; Medl. af Komiteen for spanske Børn paa Fyn. Guldmedalje fra Dyreværnsforeningen.

Adr.: Zone-Redningskorpset, Aarhus.

**Fahrner, Christian Vilhelm**, Grosserer; f. 17. Dec. 1912 i Næstved; S. af Ritmester O. C. C. von Fahrner. 5 Aars Uddannelse (dels som Lærling, dels ansat) i A/S Dansk Svovlsyre- & Superphosphat Fabrik, Hovedkontoret, Amalieg. 15—17; 1 Aar i London og 1¼ Aar i Paris i

Plantage Gummi- og Koloniproduktbranchen; herefter arbejdet selvstændig først som Agent, senere som Grosserer i ovennævnte m. fl. Brancher. Grossererborgerskab 1939.

Adr.: Frederiksholms Kanal 2, Kbhvn. K.



**Falbe-Hansen, Viggo**, Overretssagfører; f. 28. Marts 1875; S. af Konferensraad V. A. Falbe-Hansen; g. 14. Marts 1907 m. Oline Larsen. Student 1894; cand. jur. 1902; Overretssagfører 1905. Form. for Bestyrelsen af Akts. Falcks Redningskorpset. Næstform. for Best. for A/S Ford Motor Company. R., D.r.K.H.

Adr.: Holm. Kanal 18, Kbhvn. K.



**Falch, Edvard F. O.**, Grosserer; f. 24. Feb. 1900 i Næstved; S. af Smedemester Edvard Falch; g. 10. Feb. 1931 m. Harriet Skaarup. Udd. i Manufakturbranchen; selvstændig i Provinsen indtil 1927; derefter indtil 1935 Forretningsbestyrer i Kbhvn.; til 1942 Rejsende og samtidig Leder af Firmaet Edvard Falch A/S, Manufaktur en gros; nu Eneindehaver af dette Firma. Grossererborgerskab.

Adr.: Vimmelskaftet 42, Kbhvn. K.



**Falch, Emmy**, Grosserer; f. 7. Juli 1891 i Næstved; D. af Smedemester Edvard Falch. Præ-



liminæreksam. fra Næstved Realskole; Købmandsskolens Dagskole; udenlandsk Korrespondent hos Holger Petersen; Direktør for A/S Frederik Larsen & Co fra 1921—27; Repræsentant for udenlandske Fabrikker; Indehaver af Fa. Falch & Søager. Grossererborgereskab 1928.

Adr.: Skindergade 43, Kbhvn. K.



**Falck, Harry August**, Direktør; f. 9. Aug. 1892 i Kbhvn.; S. af Overdirektør Sophus Falck; g. 1920 m. Mary Hansen. Udd. ved Maskinfaget 1906—10; derefter ansat p. Henricksens Sprøjtefabrik i Stockholm 1910—12; Falcks Redningskorps 1912—21; Overassistent ved Stationen i Odense; Leder af Stationen i Svendborg 1924—27; Direktør for Stationen i Aarhus fra 1927. Medl. af Best. for »Falcks Redningskorps A/S«, Aalborg; øverste Leder af Falcks Redningskorps' Stationer i Jylland fra 1. Jan. 1933; Medl. af Direktionen for Hovedstationen i Kbhvn. fra 1933; Medl. af Best. for »Falcks Redningskorps A/S«, Aalborg fra 1927, Vejle fra 1934, Odense fra 1935; Medl. af Best. for Falck's Redningskorps i Kbhvn. og i Aarhus og af de Danske Redningskorps Fællesforbund, Kbhvn. fra 1938.

Adr.: Park Allé 15, Aarhus.



**Falck, Jørgen Henrik**, Direktør, Civilingeniør; f. 22. Jan. 1881 i Kbhvn.; S. af Overtoldinspektør A. T. Falck; g. 24. April 1917 m. Elise Hess. Student 1898; cand. polyt. 1905; Ingeniør ved D. S. B. 1905; Baneingeniør 1915; Chef for C. M. Hess' Fabrikkers Udsalg i Kbhvn. 1923; Direktør for A/S C. M. Hess 1931. Har skrevet talrige videnskabelige og populære Artikler og Afhandlinger. Medl. af Bestyrelsen for C. M. Hess, Vejle, fra 1919 og for J. S. Hess & Søn, Middelfart, fra 1931; Formand for Foreningen for Leverandører af Bygningsstøbegods i Kbhvn. fra 1932 og for Københavnske Støbegodsforhandlernes Handelsforening fra 1937; Medl. af det af

Akademiet for de tekniske Videnskaber neds. Boligopvarmningsudvalg.

Adr.: Norgesmindevej 11, Hellerup.



**Falck, William**, Direktør; f. 9. Sept. 1894 i Kbhvn.; S. af Overdirektør Sophus Falck; g. 12. Feb. 1936 m. Mette Sørensen. Ansat som Elev i »Redningskorpsset for Kbhvn. og Fred.berg« 1909; udn. til Assistent smstds. 1913 og Overass. 1917; adm. Direktør for A/S Falcks Redningskorps, Odense, 1919; adm. Dir. for A/S Falcks Redningskorps, Kbhvn., 1934; Medl. af Præsidiat og Kommitteret for De Danske Redningskorps Fællesforb.; Medl. af Best. f. A/S Falcks Redningskorps, Kbhvn., Odense, Aalborg, Aarhus, Vejle og Næstved. R., Dansk Røde Kors Hæderstegn.

Adr.: Ørnegaard, Gentofte.

**Falk-Jensen, Povl**, Forpagter; f. 29. Sept. 1884 i Nykøbing F.; S. af Højesteretssagfører, Landstingsmand P. G. C. Jensen; g. 3. Juni 1908 m. Jenny Gandrup. Landbrugskand. 1905; Sekondløjtn. 1907; Forpagter af Gunderup under Vallø Stift 1907—30. Medl. af Folketinget i 1920 og fra 1939. Form. for det sociale Udvalg paa Frederiksberg fra 1937.

Adr.: Drosselvej 5, Kbhvn. F.



**Falkenfleth, Haagen**, Redaktør; f. 4. Feb. 1875 i Kbhvn.; S. af Fabrikinspektør Oluf Hansen; g. 3. Sept. 1902 m. Karen Marie Knudsen. Journalist 1896; Medarbejder ved Nationaltidende fra 1898. R. p. p.

**Falkentorp, Ole**, Arkitekt; f. 18. Feb. 1886 i Kbhvn.; S. af kgl. Bygningsinspektør, Etatsraad, Professor Alb. Jensen; g. 10. Feb. 1928 m. Inger Johanne Gregersen. Murersvend 1905; Sekondløjtnant 1913. Har opført Forretningsbygninger og Beboelseshuse i Kbhvn. samt Avlsgaard; Ho-

tel Astoria; Hornbæk Badehotel; Kbhvn.s Komunes Præmie 1932 for Bygningen Vesterport.

Adr.: Falkonergaardsvej 17, Kbhvn. V.



**Fallesen, Jørgen Jørgensen**, Skræddermester; f. 12. Maj 1893 i Hejls; S. af Murermester Chr. Jørgensen Fallesen; g. 1918 m. Anna Lykkehus.

Udd. som Skrædder 1908—12; ansat hos H. Petersen, Kolding, 1912—15, hos C. P. Lauritsen, Lachmann og Magasin du Nord 1915—23; grundlagde egen Forretning 1923. Medl. af Bestyrelsen for Skræddermesterforeningen 1932—38; Medl. af Voldgiftsretten for Læringsager 1936—38 og af Udvalget for Studiekreds i Skrædderlauget.

Adr.: Faxegade 19, Kbhvn. Ø.



**Falsing, Oluf Gunnar**, Bankdirektør; f. 15. Aug. 1884 i Randers; S. af Bogholder N. J. Sørensen; g. 21. Maj 1911 m. Astrid Welts. Eksamen fra Borger-Drengeskolen i Aarhus Juli 1898 og fra Handelsaftenskolen i Aarhus 1902; i Arbejder Spare- og Laanekassen, Aarhus, 1. Marts 1899—1. April 1922; Direktør i Aarhus Discontobank fra 1. April 1922. Medl. af Best. for Østjydsk Korn- og Foderstofforretning A/S fra 1915.

Adr.: Guldbergsgade 57, Aarhus.

**Falster, Otto**, Kontorchef; f. 19. Juni 1881 i Skjerne; S. af Parcellist Chr. Nielsen; g. 1. Aug. 1911 m. Ellen Ahlmann. Student Nykjøbing F. 1899; cand. jur. 1907; Sagførerfuldmægtig 1907—11; Assistent u. Kbhvn.s Magistrat 1911; Overretssagførerbestalling 1911; Fuldmægtig 1917; Kontorchef i Direktoratet for Kbhvn.s Hospitalsvæsen 1917. Form. for Komitéen for ubemidlede Husmødres Rekonvalescens; Sekretær for Dansk Forening til Kønssygdommenes Bekæmpelse og for Welanderhjemmene; Medl. af Forretningsud-

valget og Sekretær for Komitéen til Oprettelse af en permanent Udstilling for Hygiejne. R.

Adr.: Borgm. Jensens Allé 22, Kbhvn. Ø.

**Fang, Arthur**, Direktør, Bryggeriejer; f. 14. Juli 1882 i Roskilde; S. af Købmand, Bryggeriejer F. R. Frederiksen. Student 1901; et Par Aars frie Studier; derefter journalistisk Virksomhed; Bestyrer af Roskilde Bryggeri 1914—19; Bryggeriejer 1919. Form. for Historisk Samfund for Kbhvn.s Amt, for Naturfrednings-Komitéen for Roskilde og Omegn og for Roskilde Bibliotek.

Adr.: Havnevej 25, Roskilde.

**Farlow, Ejner**, Direktør; f. 14. Marts 1911 i Aarhus; S. af Kaptajn Marinus Farlow; g. 18. Maj 1936 m. Anne-Lise Hansen. Uddannet i Kolonialbranchen; Direktør for A/S Johnson Larsens kemisk Fabriker.

Adr.: Fr. d. 7.s Gade 26, Kbhvn. N.

**Fass, J. Christian**, Direktør; f. 19. Juli 1878 i Silkeborg; S. af Postfuldmægtig Chr. Fass; g. 14. Maj 1908 m. Minna Jørgensen. Brockske Handelskoleeksam.; Reserverevidentant i Hæren; Direktør for A/S Slagelse Bryggeri.

Adr.: Slagelse.



**Faurholt, Johs.**, Direktør i Bikuben; f. 9. Juni 1896 i Viborg; S. af Højesteretsdommer O. P. C. Faurholt; g. 23. Juni 1923 m. Elisabeth Kerstens. Student 1914; cand. jur. 1920; Byretsdommer 1933; Direktør i Bikuben fra 1936.

Adr.: Østerbrogade 120, Kbhvn. Ø.

**Faurschou, Aage**, Overretssagfører; f. 6. Okt. 1883 i Aarhus; S. af Statsbaneassistent J. H. B. Faurschou; g. 18. Aug. 1911 m. Mathilda Levin. Student 1902; cand. jur. 1907; Overretssagfører 1910. Adm. Direktør for Kreditforen. af Kommuner i Danmark 1937.

Adr.: Helleruplund Allé 21, Hellerup.



**Feddersen Carl Albert**, Fabrikant; f. 28. Maj 1912 i Tyskland; S. af Kunstmaler C. C. Fedder-

sen; dansk Indfødsret 16. Maj 1934; g. 2. Aug. 1936 m. Inger Marie Kaufholz. Uddannet som Fotograf; Ophold i Tyskland. Fabrikantborger-skab 1937. Medindehaver af Firmaet Mathias & Feddersen, Fabrikation af Radioskalaer og Reklameartikler en gros. Kasserer i Dansk Fotografisk Forening.

Adr.: Vesterbrogade 137, Kbhvn. V.

**Fehr, Viggo**, Konsul, Direktør; f. 27. Sept. 1899; S. af Forpagter J. Jensen. Realeks.; Sekondljtnt.; adm. Direktør i Akts. Fred. Rasmussen & Co., Odense fra 1926, forandret til Akts. V. Fehr & Co. 1932; Liberias Vicekonsul i Odense.

Adr.: Læssøgade 198, Odense.

**Feilberg, Aage**, Landinspektør, Distriktsbestyrer, Lektor; f. 24. Marts 1873 i Søborg; S. af Inspektør, Etatsraad Peter Berend Feilberg; g. 14. Juni 1913 m. Valborg Dreyer. Landbrugskand. 1895; Landinspektøreks. 1904; Assistent ved Hedeselskabets kulturtekniske Afdeling 1904; Distriktsbestyrer ved Hedeselskabets Mose og Engvæsen fra 1908; Censor ved Landinspektøreks. fra 1910; Lærer ved Landbohøjskolen 1918, Lektor fra 1920. R.

Adr.: Falkonergaardsvej 7, Kbhvn. V.

**Felbo, Immanuel**, Hovedkasserer; f. 20. Juni 1888 i Kbhvn.; S. af Kordegn Hans Frederiksen; g. 7. Nov. 1916 m. Isabella Mathilda Jørgensen. Udd. i A/S Hørsholm Klædefabrik og A/S Burmeister & Wain; ans. under Kbhvn.s Kommune 1913; Revisor i Revisionsdirektoratet 1917; Underkasserer i Staden Københavns Hovedkasse 1922; Stadens Hovedkasserer 1936.

Adr.: Vejlesøvej 13, Holte.



**Feldsted, Karinus**, Skræder; f. 14. Nov. 1891 i Kolding; S. af Farver H. Feldsted; g. 15. April 1917 m. Thora Petersen. Udl. Skræder i Kolding 1911. Form. f. Skrædernes Fagforening, Kolding Afd. 1928—33, 1935—37 og fra 1938.

Adr.: Agtrupvej 1, Kolding.

**Feldtmose, Jens Karl Chr.**, Skrædermester; f. 21. April 1883 i Lillevorde; S. af Gaardejer Mads Chr. Feldtmose; g. 10. Maj 1911 m. Metha Pedersen. Udlært som Skræder i Odense; arbejdet ved Faget i 3 Aar i forskell. Byer i Tyskland og Schweiz; selvstændig Forretning fra 1909. Oldermann for Aalborg Skræderlaug igennem 15 Aar; Medl. af Bestyrelsen i Provins-Skræderlauget.

Adr.: Boulevarden 36, Aalborg.



**Fenger-Petersen, Frederik Kaare**, adm. Direktør, Civilingeniør; f. 22. Aug. 1895 i Vedbæk; S. af Grosserer P. Fenger-Petersen; g. 5. Maj 1923 m. Margrethe Teller. Student Ordrup Gymnasium 1913; cand. polyt. 1918; Fabriksingeniør i A/S Hios, 1918—22; Firma Anton Petersen & Henius 1923—31; Direktør og Medstifter 1931 af A/S Dansk Maltcentral (Specialfirma for Hjelpeprodukter til Levnedsmiddelbranchen m. m.). Medlem af Bestyrelsen for Nordisk Cereal Kemikerforening 1937—39.

Adr.: Vesterbrogade 140, Kbhvn. V.

**Ferdinandson, Aage**, Assurancedirektør; f. 4. Marts 1883 i Skovshoved; S. af Handelsgartner F. Ferdinandson; g. 26. Maj 1919 m. Frøydís Winge-Poulsen. Præliminæreks. 1899; udd. i Forsikringsbranchen; Dir. for »Palatine« fra 1914 og for »Vidar« fra 1927. R. p. p.

Adr.: Strandvej 349, Klampenborg.

**Ferslev, Søren Parmo Fr.**, Grosserer; f. 18. Nov. 1881 i Kolding; S. af Repræsent. Albrecht Ferslev; g. 19. Juni 1915 m. Edith Brøndum. Østersøgades Latin- og Realskole, dim. 1896; A/S Holger Petersen 1896—1919, som Leder af udenl. Korrespondance i de sidste 10 Aar; Underagent i Firm. »Axel Madsen« 1919—32; i Komp. med Peter Hansen 1932—36; derefter selvstændig Repræsentation for udenl. Firmaer. Grossererborger-skab 1932.

Adr.: Graabrødretorv 6, Kbhvn. K.

**Fibiger, Vilhelm**, Proprietær; f. 11. Feb. 1886 i Aarup; S. af Lærer Fibiger; g. 27. Maj 1909 m. Astrid Klindt-Sørensen. Overtog Hovedgaarden Øland 1909; Folketingsmand fra 1920; Minister uden Portefeuille 1940. R.

Adr.: Øland pr. Snedsted.

**Fich, Oskar**, Højesteretssagfører; f. 17. Aug. 1877 i Kolding; S. af Læge H. Fich; g. 19. Maj 1910 m. Sigrid Malling. Student 1894; cand. jur. 1901; Højesteretssagfører 1918. Form. for Sagførerraadet fra 1927—41. R., DM. p. p.

Adr.: Fridtjof Nansens Pl. 5, Kbhvn. Ø.

**Filskov, J.**, Bankdirektør; f. 6. Nov. 1880 i Møgeltoender; S. af Købmand Johannes Filskov; g. m. Anna Rasmussen. Udd. i Bankvæsen; Studierejser i Udlandet; Korrespondent i Landmandsbanken 1904; Fuldmægtig i Centralbanken 1906; Kontorchef i Detailhandlerbanken 1908; Direktør for Kjøbenhavns Bank 1918; Bankbestyrer i

Kbhvn.s Handelsbank 1922; tillige Underdirektør i samme Bank 1934.

Adr.: Strandvej 35, Kbhvn. Ø.

**Filskov, Tycho**, Redaktør; f. 23. Maj 1885 i Møgeltonder; S. af Købmand Johannes Filskov; g. 8. Aug. 1911 m. Ellen Clement. Udd. i Berlin og paa Askov Højskole; Medarbejder ved Flensborg Avis 1899—1914, de sidste Aar ansvarshavende Redaktør for en Del af Bladet; prøjsisk Soldat under Verdenskrigen; Redaktør af Dybbøl-Posten 1919—24; Udgiver af Ærø Folkeblad fra 1921, Redaktør 1924—27; Redaktør af Vestslesvigs Tidende 1927—33; Udgiver og Redaktør af Tønder Amtstidende fra 1933.

Adr.: Tønder.

**Filtzenborg, André**, Grosserer; f. 21. Sept. 1887 i Kbhvn.; S. af Grosserer Henrik Filtzenborg; g. 12. Nov. 1913 m. Marta Berger. I Lære hos Fa. S. Seidelin, Kbhvn., 1902—07; indtraadt i Fa. Henrik Filtzenborg 1912. Eneindehaver fra 1931; tillige Indehaver af Fa. Albert Philipson's Eff. fra 1932. Form. for Dansk Forening for Rosport fra 1932 og for Nordisk Roforbund 1936. Medl. af Best. for Dansk Idræts-Forbund fra 1932 og for Danmarks olympiske Komité fra 1932. R. p. p.

Adr.: Kalvebod Brygge 2, Kbhvn. V.

**Fink, Dan**, Arkitekt; f. 10. Okt. 1908 i Aabenraa; S. af Arkitekt Jep Fink; g. 24. Okt. 1941 m. Lillian Butenschøn. Student Sorø 1927; Udd. paa Kunstakademiet i Kbhvn. og paa den tekniske Højskole i Karlsruhe; Leder af Kunstakademiets bygningstekniske Studiarkiv fra 1930; Studierejser i Europa (Det Stoltenbergske Legat) 1933 og 1934; Lærer i Husbygning ved Kunstakademiets Bygningsskole 1933—39; Medl. af Arbejdsfællesskabet Kooperative Arkitekter 1934—38; egen Virksomhed fra 1938.

Adr.: Amaliegade 34, Kbhvn. K.



**Fink, Henning Christian Andersen**, korresponderende Skibsreder, Direktør; f. 16. Feb. 1909 i Nibe; S. af Havnefoged C. Fink; g. 24. Okt. 1942 m. Edel Jensen. Realeksamen 1923; Handelskoleeksamen 1926; udd. ved Mæglervirksomhed hos Damkjer Petersen, Kolding, 1923—27; ansat hos Skibsmægler Gjorrding, Kolding, 1927—28, Wonsild & Søn 1928—33 og J. Poulsen, Korsør, 1933—36; grundlagt Baltic Shipping Company 1936; Direktør for dette Firma (Rederivirksomhed og Skibsagentur og Befragtning). Medl. af Skibsagentforeningen fra 1940.

Adr.: Frederiksgade 11, Kbhvn. K.

**Fink, Holger**, Købmand, Borgmester; f. 16. Juli 1879 i Stubbom; S. af Gaardejer Peter Fink; g. 1. Juli 1906 m. Poula Jensen. Udd. i Forretninger i Vejen, Broager og Flensborg samt paa Jyllands Handelsakademi. Købmand i Aabenraa. Borgmester i Aabenraa fra 1920. Form. for Best. for A/S Dagbladet Hejmdal. R., DM.

Adr.: Klinkbjerg, Aabenraa.

**Fink, Olav**, Gaardejer; f. 2. Okt. 1877 i Stubbom; S. af Gaardejer Peter Fink; g. 1° 8. Maj 1902 m. Margrete Jensen, død 1930, 2° 6. Sept. 1933 m. Kathrine Nielsen. Elev paa Efterskoler i Danmark samt paa Vestbirk Højskole; købte Ejendom i Brændstrup 1902; deltaget i Verdenskrigen som Landstormsmænd. Form. for Brændstrup Forsamlingshus fra 1905; Medl. af Vælgerforeningens Tilsynsraad fra 1909 til Foreningens Opløsning; Medl. af Rødning Sogneraad fra 1920 og af Haderslev Amtsraad 1922—35; Form. for Haderslev Vesteramts Grønseforening fra 1930; Sogneraadform. i Rødning fra 1937.

Adr.: Brændstrup pr. Gram.

**Finneberg-Sørensen, Chr.**, Fabrikant og Grosserer; f. 9. Okt. 1899 i Kbhvn.; S. af Tømremester C. C. Sørensen; g. 13. Juli 1929 m. Esther Solveig Finneberg. Udd. som Manufakturist hos Fa. Holger Pedersen, Kbhvn.; derefter ans. hos Madsen & Wivel, Kbhvn.; Ophold i Forretningsøjemed i London og Tyskland. Grossererborger-skab 1930. Eneindehaver af Firmaet Imperial.

Adr.: Nørrebrogade 52, Kbhvn. N.

**Finnemann, Bruun Erik**, Redaktør; f. 4. Okt. 1898 paa Sandagergaard; S. af Forpagter Stephan H. Bruun; g. 12. Aug. 1932 m. Inger Grønning. Student Odense Katedralskole 1917; cand. phil. 1918; ans. ved den konservative Provinspresse 1918—29; derefter Medarbejder ved Den konservative Generalkorrespondance; tillige Sekretær for Det konservative Folkeparti Rigsdagsgruppe. Forretningsfører for og Medl. af Best. for A/S Den konservative Presse; Medl. af Best. for A/S Vestavis, A/S Ribe Stifts-Tidende, A/S Den konservative Presse i Hjørring og Brønderslev, A/S Østsjælland Avis og A/S Bornholms Levertræfabrik; Medl. af Strandfredningskommissionen 1934—36, Medl. af Gjentofte Kommunes Skolekommission fra 1937, af Hovedbest. for Landsforeningen Frie Erhvervs Værn fra 1938 og af Jernbaneraadet fra 1941; Næstform. i Dansk Cyklist Forbund fra 1942.

Adr.: Clarasvej 13, Charl.

**Finsen, Aage**, Kreditforeningsdirektør; f. 9. Marts 1891 paa Frederiksberg; S. af By- og Herredsfoged Olaf Finsen; g. 8. Juni 1918 m. Ingrid Stephensen. Student 1909; cand. jur. 1915; ansat i Indenrigsministeriet 1917; Kontorchef 1932; adm. Direktør i Kbhvn.s Kreditforening 1936. Form. for Direktionen for Finseninstitutet fra 1935. R., DM. p. p.

Adr.: Gissfeldt Allé 14, Gentofte.

**Finsen, Bjørn**, Skibsmægler; f. 2. Marts 1896 i Thorshavn; S. af Etatsraad, Apotheker Olaf Finsen; g. 27. Marts 1926 m. Anna Margrete Schultz. Student Vejle Gymnasium 1925; cand.

phil. 1916; udd. v. Handel hos A. T. Møller & Co., Kbhvn., 1916—21; Videreuddannelse i Island og Spanien; Skibsmæglervirksomhed 1926 i Kalundborg; Efteraaret 1928 overtaget Firma Hans Olesens Eftf., Horsens (grundlagt 1857); korresp. Reder for Horsens Dampskibsselskab fra 1937. Repræsenterer C. K. Hansen, Kbhvn., Vilh. Vilhelmsen, Oslo, Svenska-Amerika-Mexikolinien, Gøteborg, Svenske Lloyd, Hamburg-Amerikalinien; Agentur for Danske Lloyd, Kbhvn. Medl. af Best. for Provinsmæglerforeningen i Danmark.

Adr.: Havnen 3, Horsens.



**Finsing, Anders**, Redaktør; f. 7. Aug. 1895 paa Drejø; S. af Fisker Jens Jensen; g. 30. Nov. 1929 m. Ruth Gjørling. Præliminæreks.; Journalist, først ved Middelfart Avis, senere ved Holbæk Amts Avis; virkede i en kort Periode som Medredaktør ved sidstnævnte Blad, men startede 1933 eget Pressebureau for Nyhedsudsendelse og Reportage. Leder fremdeles dette Bureau; redigerer desuden Fiskeristof for en Række danske Provinsdagblade.

Adr.: Diget 4 A, Holbæk.



**Fischer, Egil**, Byplanarkitekt; f. 21. Okt. 1878 i Kbhvn.; S. af Kunstmaler Hans Fischer. Teknisk Skole 1893—97; Afg. fra Teknisk Skole 1897; udd. hos M. Nyrop og M. Borch 1897—1904 og ved 6 Aar Studierejser. Udst. paa Charlottenborg som Arkitekt og Maler. Specialist i Byplanlægning; Indenrigsministeriets Byplanteknisk-Sagkyndige 1939. Form. for Akademisk Arkitektforens Byggelovsudvalg af 1929; Byplankonsulent for Horsens, Svendborg og Ebeltoft.

Adr.: Nikolaj Plads 5, Kbhvn. K.

**Fischer-Nielsen, Robert**, korresponderende Reder; f. 20. Nov. 1910 i Kbhvn.; S. af Grosserer I. E. Fischer-Nielsen; g. 15. Nov. 1935 m. Anna Elisabeth Jensen. Realeksamen 1927; udd. i



Dampskibsselskabet Pacific 1927—30 og i England, Tyskland og Frankrig 1930—34; grundlagt eget Rederi 1934. Formand for Bestyrelsen for D/S Draco A/S.

Adr.: Amaliegade 35 B, Kbhvn. K.

**Fischer, Olfert**, Direktør, cand. polyt.; f. 1. Aug. 1893 i Aalborg; S. af Købmand L. D. Fischer. Student Frdbg. Gymnasium 1912; cand. polyt. (Elektroingeniør) 1919; Ingeniør i Firmaet Asea, Vesterås, Sverige 1919—20, i Asea, Kbhvn. 1920—23 og i Dansk Forsøvnings-Anstalt, Kbhvn. 1923—25; forskellige Studierejser i England og Frankrig; Ingeniør hos Thomas B. Thrige, Odense 1926; Direktør for Thomas B. Thriges Filial, A/S, Kbhvn. 1930; Direktør for Thomas B. Thrige, Odense 1938; Form. i Direktionen for Thomas B. Thriges Fond. Medl. af Jernindustriens Forretningsudvalg og af Best. for Fyns Jernindustri-Forening.

Adr.: Filosofgangen 9, Odense.



**Fischer-Rasmussen, U.**, Civilingeniør; f. 1. Nov. 1902 i Gørlev; S. af Forpagter Wiggo Fischer Rasmussen; g. 17. Maj 1934 m. Bodil Jensen. Student 1920 Lyngby Statsskole; Civilingeniør, cand. polyt. 1927; 1930 Ingeniør ved Præsto Amts Vejvæsen.

Adr.: Præstøvej 31, Næstved.

**Fischer, Vilh. Th.**, Direktør, Borgmester; f. 15. Aug. 1877 i Rødkjær; S. af Overbanemester Laurits Joseph Fischer; g. 14. Marts 1908 m. Margrethe Hagemann. Præliminæreks. 1893; cand. pharm. 1898; derefter Ansættelse paa Svaneapoteket til 1901; Rejsende for Firmaet Alfred Benzon; Prokurist 1910 for samme og 1937 Direktør for A/S Alfred Benzon; fra 1936 Borgmester paa Frederiksberg.

Adr.: Platanvej 12, Kbhvn. V.



**Fisker, Lars Chr.**, Borgmester; f. 10. Nov. 1888 i Skræm; S. af Gaardejer S. P. Fisker; g. 15. Dec. 1916 m. Emma Røhling. Kommunalærer; Borgmester i Frederikshavn siden 1937. Medl. af Tilsynsraadet for Frederikshavn og Omegns Sparekasse samt Medl. af Best. for Gøteborg—Frederikshavn-Linjen.

Adr.: Frederikshavn.

**Fisker, P. A.**, Direktør; f. 18. Aug. 1875 i Skalmstrup v. Randers; S. af Gaardejer Chr. A. Fisker; g. 18. Okt. 1907 m. Astrid Petersen. Lærereksamen 1896; Lærestalten for Elektroteknik 1898—1900; Studierejse i U. S. A. og England; grundlagt Firmaet Fisker & Nielsen 1906; Direktør for A/S Fisker & Nielsen fra 1920. Medl. af Akad. for De tekniske Videnskaber 1937 og af Industriraadet 1938.

Adr.: C. F. Richsvej 35, Kbhvn. F.

**Fjelstrup, Emil A.**, Grosserer; f. 1886 i St. Petersborg. Efter kortere Samarbejde indtraadt i Kompagniskab med Grosserer G. Wærum i Firmaet Wærum & Co.; Import af Kemikalier, Droger og farmaceutiske Artikler og Repræsentation af udenlandske Huse. Medl. af Bestyrelsen i Lyngby Brændselsforretning A/S.

Adr.: Frederiksborggade 1 B, Kbhvn. K.

**Fledelius, Niels J. M.**, Borgmester, Redaktør; f. 18. Sept. 1881 i Fredericia; S. af Bødker Ludvig Fledelius; g. 4. Aug. 1906 m. Helga Kjær. Udd. som Cigarmager; 3 Aar i Udl. efter endt Læretid; begyndte ved Fredericia Socialdemokrat i 1906 som Bud, Inkassator og Redaktørens Medhjælper; 1915 Lokalredaktør i Børgense. Medlem af Byraadet 1917. Borgmester fra 1925. Medl. af Sparekassens Tilsynsraad, Nordfynske Jernbanes Bestyrelse og af Amtsskoleraadet.

Adr.: Sct. Annagade 8, Børgense.

**Flening, Viggo**, Overretssagfører; f. 29. Okt. 1884 i Assens; S. af Vejer Jørgen Andersen; g. m. Esther Poula Jensen. Student Nykøbing F. 1904; cand. jur. 1910; Herredsfuldægtig i Nyborg 1913; Sagfører i Svendborg fra 1915; Overretssagfører 1918. Medl. af Forretningsudvalget for A/S L. Lange & Co., Svendborg, fra 1927; Form. for Svendborg Vægeraad 1918—31.

Adr.: Sølholmsvej 17, Svendborg.

**Flensborg, C. E.**, Skovrider, Direktør; f. 24. Juni 1873 i Odense; S. af Overintendant, Justitsraad C. P. Flensborg; g. 28. Okt. 1909 m. Eva Margrethe Lützen. Forstkandidat 1898; Skovrider

og Kontorchef i Hedelselskabet 1913, Direktør fra 1933. Form. for Plantningsforeningen for Viborg og Omegn. Medl. af Statens Skovnavn, Landbrugsmin.s Brændselsudv., Statens Mergeludv.; Medl. af Best. for De samv. Plantningsforen., af Hedebrugets Hovedbest. og af Tilsynsraadet for Viborg Bys og Omegns Sparekasse. R. p. p.

Adr.: Volden 1, Viborg.

**Flensborg, Erhard**, Overretssagfører; f. 28. Juni 1889 i Roskilde; S. af Boghandler E. S. Flensborg; g. 26. Maj 1916 m. Gudrun Elisabeth Hauberg. Student fra Roskilde 1906; cand. jur. 1912; Overretssagfører 1916. Form. i Best. for A/S Goldschmidt & Nordholm og for A/S Roulunds Fabriker; Medl. af Pensionsnævnet for A/S M. J. Ballins Sønner's og Hertz' Garverier og Skotøjsfabrikker; Medl. af Best. for A/S N. C. Monberg, for A/S Telefon Fabrik Automatic, for A/S Skrivemaskinefabrikken Norden, for Foreningen til Dyrenes Beskyttelse, for A/S Dansk Guldstiftfabrik, for Fru H. Ryans Legat, for Ny Carlsberg Museumslegat og for Kai Nielsens Mindelegat; Sekretær for de Klarupske Stiftelser; Revisor ved Kunstindustrimuseet; Medl. af Besigtigelses- og Ekspropriationskommissionerne til Ordning af Kbhvn.s Banegaardsforhold, Elektrificeringen af Nærtrafiklinierne og Anlæget af et Dobbeltspor fra Vanløse til Ballerup samt Medl. af Taksationskommissionen i H. t. Kbhvn.s Byggelov.

Adr.: Nybrogade 12, Kbhvn. K.

**Flor, Kai**, Redaktør; f. 22. Maj 1886 i Kbhvn.; S. af Grosserer Niels Flor; g. 28. Feb. 1915 m. Mary Rosendal. Student 1905; cand. phil.; Kunst-, Litteratur- og Musik anmelder v. Berlingske Tidende fra 1914. Formand for Musik anmelderringen af 1924.

Adr.: St. Markus Allé 4, Kbhvn. V.

**Fløtkjær, Alexander**, Borgerrepræsentant, Forretningsfører; f. 15. April 1892 i Kbhvn.; S. af Blikkenslager Oluf Fløtkjær. Udd. som Skibstømmer hos B. & W.; Ophold i England 1914—18; Studierejse 1924 (Oxford); Kbhvn.s Havnevæsen 1924—34; Forr.fører i Arb.s Fællesorganisations Brændselsforr. A/S fra 1933; Medl. af Kbhvn.s Havnebest., af Idrætsparkens Best., af Teknisk Skoles Best.; Medl. af Landstinget 1939; Form. f. Kbhvn.s Borgerrepræsentation 1942.

Adr.: Jens Munksgade 24, Kbhvn. Ø.

**Fode, Chr.**, Grosserer; f. 14. Maj 1880 i Aalborg; S. af Købmand Chr. Fode; g. 28. Marts 1906 m. Jensine Andrea Jørgensen. Præliminær-eks. 1895; Købmandslære; en gros Forretning i Kbhvn. 1904—16 (Jensen & Fode); Studierejse i U. S. A. 1916—18; siden en gros Forretning i Kolonial, Radio og Cykler. Stifter af flere Grossistforeninger; Form. for 5 Radioudstillinger og for de 2 britiske Udstillinger i Kbhvn. 1931 og 1932. Medl. af Grossistsammenslutn. af 1930 og af British Import Union. Medl. af Grosserersocietetets Repræsentantskab 1930—36. R. p. p.

Adr.: Triangel 2, Kbhvn. Ø.



**Foersom, Ove Strigler**, cand. pharm.; f. 2. Jan. 1887 i Slagelse; S. af Apoteker Janus Foersom; g. 8. Nov. 1932 m. Lily Andersen. Discipel hos Justitsraad Strøyberg, Assens; cand. pharm.; kom efter Uddannelsen paa »Sorte Hest«s Apotek, Kbhvn., Alfred Benzon, Kbhvn., A/S Gustav Lotze, Odense, Viborg Svaneapotek; derefter i Udlandet og kom 1929 til Middelfart og overtog nuværende Forretning.

Adr.: Middelfart Materialhandel, Algade 37, Middelfart.

**Fogh, Hans**, Direktør; f. 23. Aug. 1898 i Davos (Schweiz); S. af Ingeniør P. E. Fogh; g. 31. Juli 1931 m. Ellen Gyrithe Ulrich. Student Vestre Borgerdyskole 1917; cand. polyt. 1923; Ass. ved Forsøgslaboratoriets kem. Afd. Landbohøjskolen 1924—25; Udd. ved Bryggerhøjskolen i Kbhvn. og ved Bryggerier i Kbhvn., Oslo og Gøteborg 1925—28; Brygmestereks. 1928; ans. ved Carlsberg Bryggerierne 1928, Underdirektør 1935, Direktør smstds. 1937. Medl. af Best. for Bryggeriforeningen 1937 og for den skand. Bryggerhøjskole 1941; Medl. af Akad. for de tekn. Videnskaber 1937.

Adr.: Kammasvej 6, Kbhvn. V.

**Fogh-Nielsen, Johannes**, Konsul, Vinhandler; f. 13. Juli 1877 i Horsens; S. af Hotelejer P. Nielsen; g. 30. Juli 1914 m. Ella Puschner. Udd. i Fa. E. Eyde & Co. i Horsens; Indehaver af samme Fa. 1905; fransk Konsularagent fra 1908 og græsk Vicekonsul fra 1907. Konsul 1938. R.; F.O.I.P.; F.M.A.1; F.Æ.L.5; Gr.Fr.5; Gr.G.I.4; Gr.Ph.4.

Adr.: Søndergade 17, Horsens.



**Fogtmann, Svend**, Stads- og Havneingeniør; f. 18. Maj 1884 paa Frederiksberg; S. af Plysfabrikant Nicolai Fogtmann; g. 29. April 1911 m. Paula Eva Wegener. Cand. polyt. 1907; Stads- og Havneingeniør i Nørresundby fra 1924.

Adr.: Østergade 62, Nørresundby.

**Folke, Dan**, Direktør; f. 11. Marts 1906 paa Frdbg.; S. af Civilingeniør Folke Folke; g. 3. Sept. 1932 m. Elise Bruhn. Student Frdbg. Gymnasium 1924; cand. phil. 1925; ans. i C. A. Reitzels Forlag 1925—28; Studieophold i England, Tyskland, Frankrig og U.S.A.; ans. i Wilhelm Hansens Musik Forlag 1928—36; Direktør for Bellevue Teatret 1936 og 1937; Direktør i C. A. Reitzels Forlag 1938—39; Prokurist ved Ugebladet Hjemmet 1939; Medl. af Direktionen for Virksomhederne under Egmont H. Petersens Fond 1942.

Adr.: Viggo Rothes Vej 20, Charl.



**Folmer-Petersen, Kjeld Aage Daniel**, Fabrikant; f. 14. Maj 1903 i Roskilde; S. af Forpagter Peter Folmer-Petersen; g. 26. April 1929 m. Astrid Margrethe Buch. Handelsuddannelse; Ophold i Tyskland. Fabrikantborgerskab 1942. Indehaver af Københavns Pensel-, Børste- & Gadekostefabrik.

Adr.: Reventlowsgade 12, Kbhvn. V.

**Folsach, Johannes**, fh. Kontorchef; f. 20. Jan. 1872 paa Hjortshøjlund; S. af Hofjægermester Fritz Folsach; g. 20. Okt. 1927 m. Karen Krieger. Student Randers 1890; cand. jur. 1896; Assistent i Finansministeriet 1897, Fuldmægtig 1904; Ekspeditionssekretær 1909; Chef for Finansministeriets 3. Departements Anvisning- og Bogholderikontor 1915; Chef for Finansministeriets Sekretariat 1920—27; ans. i Aarhus Privatbanks Københavns Afdeling fra 1928. Medl. af Best. for Foreningen til Understøttelse af Dannebrogssrideres Efterladte 1925—31, Kasserer fra 1931. R. DM.

Adr.: Rundforbivej 141, Nærum.



**Folting, Christian Wraae**, Befragter, korresponderende Reder; f. 22. April 1918 i Dronninglund; S. af Statsskolefoged Sven Müller Folting. Præliminæreks. 1934; udd. som Skibsmæg-

ler hos Neckelmann & Hansen (Kolding) 1934—37; ansat hos Wonsild & Søn som Befragter fra 1937; etableret eget Rederi 1942 (Motorskibe).

Adr.: Amaliegade 39, Kbhvn. K.

**de Fontenay, Holger le Sage**, Direktør, Kammerjunker, Premierløjtn.; f. 12. Jan. 1879 i Taarbæk; S. af Kammerjunker, Overførster F. J. E. le Sage de Fontenay; g. 24. Juni 1908 m. Frieda Ingeborg Hostrup-Schultz. Sekondløjtn. 1901; Premierløjtn. 1903; adm. Direktør i J. H. Schultz A/S 1912—39. R., DM. p. p.

Adr.: Strandvej 426, Vedbæk.

**Forchhammer, Herluf**, Civilingeniør; f. 25. Maj 1875 paa Herlufsholm; S. af Rektor, Dr. phil. Johannes Forchhammer; g. 3. Jan. 1910 m. Minna Ingrid Tornøe. Student Herlufsholm 1893; cand. polyt. 1898; Ingeniørassistent ved Kbhvn.s Havnevæsen 1898—1903; Ingeniørassistent ved amerikanske Jernbaner 1903—06; Ingeniør i Firmaet Christiani & Nielsens Aarhusafdeling 1907—11; Overingeniør ved samme Firmas Hovedkontor i Kbhvn. 1911—22; Overingeniør og teknisk Direktør ved samme Firmas Afdeling i London 1922—25; Overingeniør ved samme Firmas Datterselskab i Hamburg 1928—29; Overingeniør og teknisk Direktør ved samme Firmas Afdeling i Tyrkiet 1930—32. Medl. af Best. for Dansk Ingeniørforening 1919—22 og for Dansk Ingeniørforenings Afdeling i Storbritannien 1922—25; Medl. af American Society of Civil Engineers, New York, fra 1905 og af Société des Ingenieurs Civils de France fra 1924; Censor ved Danmarks tekniske Højskole fra 1937.

Adr.: Furesøvej 81, Holte.



**Forné, Viggo Rasmus**, Fabrikant; f. 24. Okt. 1890 i Randers; S. af Snedkermester H. C. Forné; g. 5. Sept. 1915 m. Ninna Nielsen. Udlært som Skiltemaler her i Landet; Studieophold i Berlin og Hamburg samt arbejdet ved Faget i Norge. Borgerskab som Maler- og Glarmester 1915. Indehaver af de 2 Firmaer Viggo Forné, Skiltefabrik og »Auto-Ruden».

Adr.: Nyelandsvej 2, Kbhvn. F.

**Forsby, Erik Herbert**, Grosserer; f. 21. Okt. 1912 i Göteborg; g. 12. Okt. 1940 m. Rigmor Elisabeth Waarsøe-Larsen. Realeksamen fra Øregaard Gymnasium 1929; udd. hos Illum (Tæpper og Møbler); 2 Aars Ophold i Amerika; derefter i 3 Aar hos Fa. Bech Kruse; hos Skandinaviske Radio A:B i Stockholm 1½ Aar; derefter hos Goldstein & Søn, Kg. Nytorv, indtil Firmaet Vieth & Forsby grundlagdes i 1939, Fa-



brikation af Børne- og Damchatte. Grosserer-borgerskab 1939.

Adr.: Skindergade 45-47, Kbhvn. K.

**Foss, Einar Philip**, Ingeniør; f. 29. Jan. 1893 i Kbhvn.; S. af Ingeniør Alexander Foss; g. 30. Dec. 1924 m. Cordelia Smith. Cand. polyt. 1920; Ing. i Firmaet F. L. Smidth & Co. fra 1920. Medl. af Best. for samme. R.

Adr.: Viltvordevej 28, Charl.

**Foss, Erling**, Civilingeniør; f. 25. Feb. 1897 i Kbhvn.; S. af Ingeniør Alexander Foss; g. 14. Nov. 1922 m. Bodil Philip. Student Vestre Borgerdydskole 1914; cand. polyt. (Bygningsingeniør) 1921; ans. i Firmaet F. L. Smidth & Co. 1921—25, i Kbhvn. i 1921, i England 1922—23 og i Paris 1924—25; Medindehaver af Firmaet Bellem & Foss i Paris 1927—31; Form. i Best. for A/S Skive Jernstøberi og Maskinfabrik (A/S Siliam Bjerre) 1929—31; egen Eksportforretning i Kbhvn. siden 1931. Medl. af Best. for A/S Sadolin & Holmblad fra 1925, Form. fra 1927; Medstifter af, Direktør for og Form. i Best. for Akts. Deif, Dansk Elektro Instrument Fabrik, fra 1933.

Adr.: Parkovsvej 22, Gjentofte.

**Foss, Torben Alexander**, Hofjægermester, Godsejer, Ritmester; f. 17. Juni 1894 i Kbhvn.; S. af Ingeniør Alexander Foss; g. 25. Jan. 1925 m. Gladys Ethel Clark. Student 1912; Premierløjtn. 1916; Ritmester af Reserven 1930; Forp. af Gaarden Løvenholt 1920; Ejer af samme fra 1925. Form. for Dansk Luftværnsforens Landsstyrelse og Landsraad. R.

Adr.: Løvenholt pr. Them.



**Foverskov, Carl Christian**, Form. for Odense Købstads Ligningskommission; f. 16. Aug. 1894 i Odense; S. af Tobaksspinder Andreas Chr. Foverskov; g. 11. Nov. 1924 m. Elna Augusta



Helene Johansen. Udlært ved Handelen hos G. Hjorth & Co. i Odense, ans. sst. 1908—19. Form. for Handels- og Kontormedhj. Fagforen. i Odense 1919—24; Bogholder og Kasserer paa Sygekassernes Tandklinik i Odense 1929—37; Revisor i den danske Købstadforen.s Revisionsafd. fra 1938; Medl. af Odense Købstads Ligningskomm. fra 1933. Form. fra 1937.

Adr.: Skibhusvej 34, Odense.

**Francati, Fabio**, Direktør; f. 22. Juni i Rom; S. af Kontorchef Edoardo Francati; g. 12. Marts 1936. Student fra Frederiksborg Statsskole; cand. phil. 1928; Dr. rer. polit. fra Universitetet i Florents i 1934; ans. i AGIP, Genova og Rom, til 1937; bosat i Kbhvn. fra 1937; Direktør for Wm. Konow's Vinimport fra 1939; Indehaver af Bottega Vini d'Italia fra 1942. Medl. af Best. for C.I.T. Kbhvn. Økonomisk Observatør for den italienske Federation for Handel med Vine og lign. Produkter.

Adr.: Bredgade 10, Kbhvn. K.



**Frandsen, Ferdinand M.**, Maskinarbejder; f. 10. Sept. 1889 i Frederikshavn; S. af Former Frands Frandsen; g. 1915 m. Jensine Madsen. Udlært Maskinarbejder. Medlem af Byraadet siden 1937; Kasserer i Smedenes Fagf.

Adr.: Søndergade 56, Frederikshavn.

**Frandsen, Johannes**, Chef for Sundhedsstyrelsen, Medicinaldirektør, Dr. med.; f. 13. Juni 1891 i Landsgrav; S. af Gaardejer Niels Frandsen; g. 21. Feb. 1919 m. Øjenlæge, Dr. med. Helga Frandsen, f. Sørensen. Student 1910; med. Eks. 1917; Dr. med. 1923; Chef for Sundhedsstyrelsen 1928. Medl. af Akademiet for De tekniske Videnskaber. K<sup>2</sup>, DM., D.r.K.H. p. p.

Adr.: Esperance Allé 16, Charlottenlund.

**Frandsen, Julius**, Købmand, Borgmester; f. 30. Dec. 1872 i Krønge paa Lolland; S. af Dampmøller J. C. Frandsen; g. 25. Maj 1898 m. Bertha Christine Roy Medl. af Byraadet fra 1914; Borgmester fra 1927. R.

Adr.: Sorø.

**Frandsen, Marius**, Ingeniør, cand. polyt.; f. 7. Sept. 1872 i Aarhus; S. af Købmand H. Frandsen; g. 28. Nov. 1899 m. Ellen Faber. Student 1891; cand. polyt. 1898; Ing. v. Fr.berg Sporvejes tekniske Forvaltning 1898; Fr.berg Kommune 1898—1903; egen Forretning som raadgivende Ingeniør fra 1903, fra 1926 Fa. Frand-

sen & Meyer, fra 1938 Fa. Frandsen & West. Motorordonnanskorpssets Hæderstegn.

Adr.: Gl. Kongevej 146, Kbhvn. V.



**Frandsen, Søren**, Købmand; f. 12. Jan. 1887 i Skødstrup; S. af Muremester Rasmus Frandsen; g. 28. Okt. 1917 m. Ellen Johanne Pedersen. Alm. kommunal Skoleundervisning; oplært i blandet Landforretning; 1aarig Handelsskoleuddannelse fra Den jyske Handelshøjskole i Aarhus. Indehaver af stor Landforretning, der omfatter saavel Korn og Foderstoffer som Trælast, grundlagt 1878. Formand for Hornslet Møbelfabrik A/S; Formand for den konservative Vælgerforening.

Adr.: Hornslet.

**Frandsen, Valdemar**, Overretssagfører; f. 10. Maj 1878 i Maabjerg; S. af Proprietær, Kaptajn K. J. R. Frandsen; g. 25. Maj 1912 m. Inez Elisabeth Winberg. Student Sorø 1896; cand. jur. 1902; Sagfører i Odense 1905; Overretssagfører 1909; offentlige Sager 1909. Form. for Odense Sagførerforening 1919—24; Medl. af Sagfører-raadet 1923—41; Form. for Best. for A/S Chr. Olsen, Frøavl & Frøhandel, A/S A. Jakobsen, Fraugde, A/S Odense Ægforretning, Kbhvn., A/S Dansk Produktco, Kbhvn., Odense Idrætspark, Belønnings- og Forsørgelsesforeningen for Tyender paa Fyen og Odense Børnehospital; Medl. af Best. for A/S Plums Handelsaktieselskab, Assens, A/S Det danske Gaskompagni, A/S Homann, Brandt & Co. og forskellige Legater; Protekor for Odense Gymnastikforening. R.

Adr.: Hunderupgade 9, Odense.



**Frank, Michael**, adm. Direktør og Fabrikant; f. 7. Nov. 1881 i Kbhvn.; S. af Hovedkasserer Christian Frank; g. 21. Juni 1908 m. Ilmi Schmidt. Præliminæreks. Gregersens Skole 1897; Udd. England og Belgien (Textilbranchen). Eget Firma

med Fabrikation af Fiskenet og Bomuldsgarn, grundlagt 1917 og omdannet til A/S i 1921; Direktør smstds. 1921. Medl. af Best. for A/S Oscar Siesbye og for A/S Michael Frank; Medl. af Repræsentantskabet for Arbejdsgiverforeningen i Danmark.

Adr.: Holger Danskesvej 28—30, Kbhvn. F.



**Franke, Herbert**, Grosserer, Fabrikant; f. 1. Maj 1906 i Kbhvn.; S. af Værkfører M. L. Franke. Afsluttende Eksam. fra Teknisk Skole 1925 m. Diplom; Tekstilteknisk Eksamen fra Chemnitz, Sachsen, 1928; selvstændig Forretning i Trikotagefabrikation 1931. Grossererborgerkab 1937. Lærer ved Teknologisk Institut (Trikotage) 1932—38.

Adr.: Strandboulevard 64, Kbhvn. Ø



**Frederiksen, Anker**, Skomager; f. 17. Juli 1896 i Elling; g. 24. Okt. 1926 m. Helga Svendsen. Uddannet Skomager. Form. f. Skomagernes Fagforen. 1939.

Adr.: Holbergsgade 18, Kbhvn. K.



**Frederiksen, Arthur**, Typograf; f. 26. Aug. 1907 i Hellevad, Ørum; S. af Ølkusk Ole Chr. Frederiksen; g. 29. Maj 1938 m. Emmy Nielsen. Udd.

Typograf; Form. for Dansk Typograf Forbund, Br. Afd.; Kasserer i samme siden 1936; Medl. af Socialdem. Vælgerforen.

Adr.: Østergade 51, Brønderslev.



**Frederiksen, Christian**, Tømrermester; f. 24. Juni 1883 i Hjørring; S. af Husmand Jens Frederiksen; g. 11. Maj 1908 m. Maria Jensen. Udd. i Tømrer- og Snedkerfaget; selvst. Tømrermester i Brønderslev fra 1917. Form. for Brønderslev Haandværkerforen. af 1889 siden 1928 og for Teknisk Skole; Medl. af Brønderslev Menighedsraad.

Adr.: Brønderslev.



**Frederiksen, Hans Albrecht**, Hotelejer; f. 3. Aug. 1869 i Svendborg; S. af Kaptajn A. P. Frederiksen; g. 3. Aug. 1906 m. Anna Charlotte Franck. Udd. som Kok. Hovmester i D.F.D.S. 1894—1904; Restauratør paa Strandvejen (»Gl. Slukefter«) 1904—10; Taastrup ny Kro 1910—20; Hotel Nyborg siden 1923. I Best. for Nyborg Bævrerforen. siden 1928.

Adr.: Hotel Nyborg, Adelgade 6, Nyborg.



**Frederiksen, Johannes Thygesen**, Metaltrykker; f. 19. Sept. 1894 i Fredericia; S. af Fiskehandler Niels Frederiksen; g. 19. Okt. 1918 m. Fanny

Jensen. Udd. hos A/S Ernst Voss. Form. for Metaltrykkernes Fagforen. siden 1929; Medl. af Hovedbest. f. Metaltrykkernes Arbejdsløshedskasse 1933.

Adr.: Fyensgade 68, Fredericia.

**Frederiksen, Laur.,** Direktør; f. 15. Maj 1888 paa Frdbg.; S. af Tømmer L. Chr. Frederiksen; g. 23. Maj 1913 m. Helga Bøhm. Ans. i Forsikrings-Aktieselskabet Skjold 1902; Fuldmægtig 1916; Kontorchef for Selskabets Ulykkes-, Syge- og Kautionsforsikringsafdeling 1925; Prokurist 1934; adm. Direktør for Selskabet 1942. Medl. af Komitéen til Bedømmelse af Syge- og Ulykkesforsikring med forøget Risiko fra 1929.

Adr.: Bernhard Bangs Allé 22, Kbhvn. F.

**Frederiksen, Leo,** Landsretssagf.; f. 30. Aug. 1894 i Nakskov; S. af Redaktør S. P. Frederiksen; g. 26. April 1924 m. Ellen Marie Linck. Student 1912; cand. jur. 1919; Landsretssagf. 1923. Æresmedl. af Akademisk Boldklub 1939. Næstform. for Dansk Boldspil Union fra 1935.

Adr.: Vemmetofte Allé 11, Gentofte.

**Frederiksen, L. P.,** Kontorchef, Sekretær; f. 14. Okt. 1894 i Maglemer; S. af Gaardfæster Chr. Frederiksen; g. 27. Maj 1926 m. Inger True. Realeks. 1910; ved Landbruget 1910—18; Landbrugskand. 1920; Sekretær for De danske Mejeriforeningers Fællesorg. og Leder af Kontoret for Mejeristatistik fra 1928. R.

Adr.: Helgesgade 18, Kongsvang pr. Aarhus.



**Frederiksen, Niels Christian,** Grosserer; f. 28. Feb. 1897 i Mariager; S. af Fiskehandler Laurits Frederiksen; g. 3. Juli 1921 m. Carla Christiansen. Præliminæreksamen 1912; Handelshøjskoleeksamen 1913; udd. som Mejerist; Rejsende for Firmaet Korsgaard Jensen 1919—22; selvstændig Forretning 1922—24; Prokurist i Firmaet Chr. Wolthers 1924 (Konserves, Vildt, Fjerkræ og Æg en gros). Medl. af Landbrugsministeriets Fjerkræeksportudvalg siden 1935. Grundl. egen Forretning 1943 m. Konserves, Vildt, Fjerkræ og Æg en gros.

Adr.: Vodroffsvej 61, Kbhvn. V.

**Frederiksen, Ove,** Overretssagfører; f. 22. Aug. 1884 i Køge; S. af Sagfører Carl Frederiksen; g. 8. Juni 1915 m. Gerda Nissen. Student 1902; cand. jur. 1908; Overretssagfører 1911. Form. for Kbhvn.s Boldklub. R.

Adr.: Evaldsgade 5, Kbhvn. N.

**Frederiksen, P.,** Underdirektør; f. 15. Nov. 1884 i Kongsted ved Dianalund; S. af Gaardejer Chr. Frederiksen; g. 30. Okt. 1915 m. Anna Elisabeth Fog. Præliminæreks. 1900; ans. ved Kbhvn.s Belysningsvæsen 1903; Assistent ved Frdbg. tekn. Forvaltning 1905; Overassistent 1916; Fuldmægtig 1920; Ekspeditionssekretær 1927; Ekspeditionschef 1937; Kontorchef 1938; Underdirektør 1940.

Adr.: Jacobys Allé 14, Kbhvn. V.



**Frederiksen, Thorvald Hans,** Modelsnedker; f. 1. April 1885 i Kbhvn.; g. 2. Maj 1912 m. Elna Michaelsen. Udl. som Modelsnedker 1904. Kasserer i Modelarb. Fagforening.

Adr.: Musvaagevej 4, Kbhvn. NV.

**Friberg, Heinrich Peter,** Snedkermester; f. 12. Juli 1893 i Kbhvn.; S. af Snedkerm. J. Friberg; g. 11. Marts 1928 m. Rosa Jensen. Uddannet som Snedker; Ophold i Tyskland og Schweiz. Snedkermesterborgerskab 1925. Indehaver af Firmaet J. Friberg & Sønner, der især fremstiller Radiokasser og Grammofonskabe.

Adr.: Niels Finsens Allé 31—33, Søborg.

**Friberg, John Frode,** Grosserer; f. 15. Juli 1912 i Kbhvn.; S. af Grosserer Robert Christian Friberg; g. 22. April 1936 m. Margot Paula Petersen. Realeksam.; bestaaet Prove v. Pittmans College i Engelsk; Trælastlære i 3 Aar hos Plesner Davidsen & Co. A/S, Kbhvn.; fra 15. Okt. 1933 ansat i Soigneringsanstalten Fix. Grossererborgerskab 1938.

Adr.: Jagtvej 87, Kbhvn. N.

**Friderichsen, Carl,** Overretssagf.; f. 12. Sept. 1858 i Toftlund, Nordslesvig; S. af Borgmester R. S. A. Friderichsen; g. 24. Maj 1887 m. Julie Salicath. Student 1876; cand. jur. 1882; Overretssagf. 1885; Landstingssekr. 1889; Bureauchef i Rigsdagen 1921—32. K<sup>2</sup>, DM.

Adr.: Christiansholms Parallelvej 1, Klampenborg.

**Friderichsen, M. W.,** Godsejer, Løjtnant; f. 13. Sept. 1864 paa Kjørstrup; S. af Jægermester Peter Friderichsen; g. 5. Okt. 1893 m. Hedvig Jungeren. Landbrugskandidat 1886; Ejer af Kjørstrup fra 1902; Landvæsenkommissær; Medl. af Best. for Lolland-Falsters Telefon-Akts. og for A/S C. A. Quade & Co. R.

Adr.: Kjørstrup pr. Holeby.

**Friderichsen, Poul,** Direktør; f. 11. Maj 1892 i Kbhvn.; S. af Stabslæge Carl Friderichsen; g.

17. Maj 1920 m. Aagot Høffding. Student Østre Borgerdydskole 1909; Værkstedudd.; studeret ved Polytekn. Lærestalt; Købmandsskoleks.; praktisk Udd. i danske og amerikanske Firmaer; Automotive Engineer, Chicago 1916; Kadet ved Flyveakademiet i Toronto; engelsk Flyveofficer 1917—19; Afdelingschef i Firmaet Brødr. Bendix; merkantil Leder af Gummifabrik; Indkøbschef hos General Motors A/S; Sekretær ved Dansk Engelsk Selskabs Udvalg for Handelspropaganda; adm. Direktør for A/S De forenede Automobilfabriker i Odense fra 1934. Næstform. i British Legion, Copenhagen Branch, 1932—35; Medl. af Dansk-Engelsk Selskabs Udvalg for Handelspropaganda fra 1935. R. British War and Victory Medals.

Adr.: Pjentedamsgade 21, Odense.

**Friis Jespersen, Svend**, Civilingeniør; f. 1891 i Sorø; S. af Klosterforvalter Erik Jespersen; g. m. Borghild Dahl Johnsen Boll. Student Herlufsholm 1910; cand. polyt. 1915; ans. i Ingeniør- og Entreprenørfirmaer i Danmark, Norge og U. S. A. til 1924; raadgivende Ingeniør i Kbhvn. fra 1924. Medl. af Akademiet for de tekniske Videnskaber 1937.

Adr.: Bloksbjerg 24, Klampenborg.



**Friis, Martin Laurits Hansen**, Møller; f. 5. Juli 1894 i Holsted By; S. af Gaardejer Jens Carl Hansen Friis; g. 27. Marts 1918 m. Jenny Anker Jepsen, død 5. Jan. 1938. Elev paa Holsted Efterskole 1909—10; i Lære Holsted Mølle & Elektricitetsværk 1910—13, derefter Mølholm Mølle pr. Skørping i 2 Aar, Drabeks Mølle, Lunderskov; i Svend i Holsted og siden 1918 i Esbjerg; siden 1934 paa Valsemøllen i Esbjerg. Bestyrelsessupl. f. Dansk Mølleriarbejder-Forbund, Esbjerg Afd., i en Aarrække; Form. siden 1938.

Adr.: Østergade 41, Esbjerg.



**Friis, Niels Petersen**, Skræder; f. 21. Juni 1884 i Tistrup; S. af P. J. Friis; g. 22. Okt. 1911 m.

Karen Sofie Lindvig. Udl. 1902; Svend forsk. Steder og Tilskærer i Esbjerg siden 1912. Form. f. Skrædernes Fagf. i Esbjerg fra 1934. Lærer paa Esbjerg Tekn. Skole fra 1936.

Adr.: Strandby Kirkevej 81, Esbjerg.



**Friis-Petersen, Karl Raun**, Kontorchef; f. 27. Aug. 1883 i Kbhvn.; S. af Malerm. Johs. Andreas Petersen; g. 1. Juli 1919 m. Anna Kolte. Præliminæreksamen 1899; handelsuddannet; ansat i Foreningen til Lærlinges Uddannelse i Haandværk og Industri som Assistent og Bibliotekar 1899; Bogholder 1904; Forretningsfører 1912; Kontorchef 1924. Revisor for Foreningen Lærlingehjæmmets Minde fra 1920—27; Medlem af det bedømmende Udvalg for Sygekassen under Foreningen til Lærlinges Uddannelse i Haandværk og Industri. R.

Adr.: Nørresøgade 9 A, Kbhvn. K.

**Friis-Skotte, Joh.**, fh. Trafikminister; f. 1. Dec. 1874 i Vordingborg; S. af Togfører Erik Petersen; g. 30. April 1898 m. Anna Christine Marie Friis. Medl. af Frederiksberg Kommunalbest. fra 1908—24, Raadmand 1919—24; Medl. af Skolekommissionen 1925—30. Trafikminister i det første Ministerium Stauning 1924—26 og 1929—35 i det andet Ministerium Stauning. Medl. af Folketinget fra 1918, af Folketingets Finansudvalg 1920—24 og 1926—29, af Statens Lønningsraad fra 1919—24 og 1926—29; Form. for Horserød-Komiteén og for Jernbaneraadet 1935; Medl. af Best. for Københavns Frihavns-Akts. 1935; Næstform. for Statstilsynet med de koncessionerede Telefonselskaber 1938; Form. for Det erhvervsøkonomiske Raad 1939—40 og for Automobiludvalget af 1942. MFD.R.

Adr.: C. F. Richs Vej 58, Kbhvn. F.

**Frijs, Niels Krag-Juel-Vind**., Lensgreve, Hofjægermester; f. 10. Febr. 1910 paa Halsted Kloster; S. af Hofjægermester, Lensgreve Frederik Krag-Juel-Vind-Frijs; g. 16. Dec. 1941 m. Komtesse Irene Ahlefeldt-Laurvig. Ejer af Halsted Kloster Gods og af Skelstofte.

Adr.: Halsted Kloster pr. Avnede.

**Frimodt, Emil H.**, Forlagsboghandler; f. 22. Juli 1893 i Kbhvn.; S. af Forlagsboghandler Johan Frimodt; g. 16. Nov. 1918 m. Anne Cathrine Winther. Student Efterslægtsselskabets Skole 1911; cand. phil. 1912; Sekondløjtnant 1916; i Lære hos Jul. Gjellerup; derefter hos J. Frimodt. Medindehaver 1918. Eneindehaver 1933; Studieophold i Paris 1920. Medl. af Den danske Boghandlerforening og Forlæggerraadet 1918, af

Forlæggerraadets Forretningsudvalg 1933—36 og af Boghandlerraadet 1940; Form. for Den danske Boghandlerforening, for Forlæggerraadet, for Boghandlerraadet (Voldgiftsretten) samt for Det litterære Retsudvalg 1941. Dansk delegeret i La Commission internationale des éditeurs og i Det nordiske Forlæggerraad 1942; Kasserer for Det danske Bibelselskab 1935. F.O.I.P.

Adr.: Dosseringen 24, Kbhvn. N.

**Frimodt, M. L.**, Grosserer; f. 9. Maj 1864 i Kbhvn.; S. af Gross. H. A. Frimodt; g. 24. Maj 1892 m. Ingeborg Holten. Handelsudd. i Danmark, England og Belgien; Gross. 1890.

Adr.: Rømersgade 5, Kbhvn. K.

**Fryd, Emil**, Landsretssagfører; f. 15. Marts 1890 i Roskilde; S. af Bankdirektør Emil Fryd; g. 18. Maj 1917 m. Koncertsangerinde Ella Rasmussen. Student Roskilde 1908; cand. jur. 1915; Ass. i forskellige Ministerier 1916—19; Arbejdsløshedsnævnets Sekretær 1918—19; Sagfører i Kbhvn. fra 1922; Landsretssagfører 1923. Tog som Student Initiativet til Stiftelsen af Dansk Studiefond i 1922, Sekretær for Fonden og Medl. af dens Forretningsudvalg fra Stiftelsen i 1913; teknisk Raadgiver ved Oprettelsen af Darlehnskasse des deutschen Studentenwerks m. fl.; Medl. af Best. for Roskildensersamfundet fra 1924 og for Ejendomsakts. Sundet fra 1927.

Adr.: Under Elmene 4, Kbhvn. S.

**Frøkjær, N. G.**, Gaardejer; f. 7. Febr. 1864 i Thisted Landsogn; S. af Sognefoged A. Chr. Frøkjær; g. 16. Marts 1888. Realeks. Thisted 1879; Landvæsenlev under Det kgl. Landhusholdningsselskab 1882—85; Forvalter paa Bøggildgaard 1886—87; Ejer af Gaardhusmølle 1888—1916, af Nordvang ved Vestervig fra 1916. Sogneraadsmidl. fra 1901, Form. 1907—08; Folketingsmand (Det konservative Folkeparti) 1909—10 og 1918—20; Landstingsmand 1920—32; Medl. af Overskyldraadet 1919—33. R.

Adr.: Vestervig.



**Frørup, Bruno Carl Christian**, Grosserer; f. 10. Sept. 1895 i Kbhvn.; S. af Musikdirektør C. F. Frørup. Præliminæreks. 1912; Studentereksam. 1914; Officersskolekursus 1914—15; Premierløjtnant 1920; Bloch & Behrens 1923—25 (Ekspeditionsinspektør); startede Agenturforretning i Textilbranchen 1925; Agentur for Firmaer i England, Belgien, Tyskland, Frankrig og Amerika. Grossererborgereskab 1927.

Adr.: Willemoesgade 6, Kbhvn. Ø.

**Fuchs, Aug.**, Civilingeniør, Fabrikant; f. 1. April 1877 i Aarhus; S. af Bogholder ved Statsbanerne Wilh. Fuchs; g. 19. April 1905 m. Fanny Monrad Larsen. Student Schneekloth's Skole 1895; cand. polyt. 1901; Ass. ved Polyteknisk Læreanstalt 1901; Ingeniør, senere Driftsbestyrer paa Kastrup Glasværk 1901—25; Ejer af kemisk-teknisk Fabrik Matador 1924; overtog till. A/S Jettadam Fabrikker 1926 og Cymax Compagniet 1932. Medl. af Best. for Amargermuseet 1911—24, De forenede Skoler 1919—23, Ingeniørforbundet 1917—20, Form. 1923—25, Ingeniørforeningens Forbundsraad 1934 og Fabrikingeniørfaggruppen 1940, Form. 1941; Medl. af Direktionen for Christianshavns Døttreskole 1919—32 og af Best. for A/S Exinter 1929.

Adr.: Amargerbrogade 294, Kbhvn. S.



**Fugl-Meyer, Helge**, Frihavnsdirektør; f. 11. Nov. 1894 i Kbhvn.; S. af Gross. Axel J. J. Meyer; g. 31. Maj 1924 m. Gunvor Schrøder. Student 1913; cand. polyt. 1918 (Bygningsingeniør); 1920—29 ans. i Havnevæsenet i Shanghai; i de sidste 3 Aar Leder af dettes Konstruktionsafdeling; 1929 Ingeniør v. Kbhvns. Frihavn A/S; fra 1932 Direktør for samme.

Adr.: Grumstrupvej 1, Gentofte.

**Fuglsang, Kr.**, Gaardejer; f. 29. Jan. 1878 paa Askhøj ved Silkeborg; S. af Forpagter J. J. Fuglsang; g. 26. Sept. 1918 m. Niels Leegaard. Medl. af Best. for Thy Højspændingsværk fra 1913, Form. 1915—20, og for Det thylandske landøkonomiske Selskab fra 1918, Form. fra 1921, af Repræsentantskabet for Thisted-Fjertritslev-Jernbane fra 1927; Medl. af Folketinget (Venstre) for Thistedkredsen 1926—35; Medl. af Det kgl. danske Landhusholdningsselskabs Bestyrelsesraad. R.

Adr.: Hurup St.

**Funch Petersen, O.**, Apoteker; f. 21. Marts 1884; S. af Direktør, Docent E. P. F. Petersen; g. m. Marie Rasmussen. Student 1902; cand. phil. 1903; exam. pharm. 1905; cand. pharm. 1907; Apoteker paa Steno Apotek i Kbhvn. 1931. Medl. af Best. for Dansk Farmaceutforening 1920, Form. 1921—31; Mæglingmand i Den farmaceutiske Voldgiftsret 1921—31; Medl. af Best. for Apotekernes Kreditforening 1922, Form. 1929; Medl. af Best. for Farmaceuternes Arbejdsløshedskasse 1924, Næstform. 1929—31; Form. for Nordisk Farmaceut-Union 1927—32; ansvarshavende Medredaktør af Farmaceutisk Tidende 1926, Eneredaktør 1929—31; Medl. af Best. for A/S Bruhn & Lehrmann 1927—35 og for Forsik-

ringsforening for Farmaceuter i Danmark 1927—32; Repræsentant i Farmaceutisk Understøttelsesselskab 1930; Form. for Kbhvn.s Apotekerforening 1934; Medl. af Best. for Danmarks Apotekerforening 1936 og for Farmaceutisk Lønkontor 1937; Censor ved den farmaceutiske Medhjælpereksamen 1941.

Adr.: Ny Vestergade 21, Kbhvn. V.



**Fusgaard, Hans Peter Nielsen**, Grosserer; f. 14. Juli 1894 i Hemmet; g. 18. Aug. 1920 m. Inger Johansen. Handelsuddannelse. Grossererborgerskab 1915. Medindehaver af Firmaet H. N. Fusgaard.

Adr.: Ny Vestergade 7, Kbhvn. K.

**Færch, Søren**, Tobaksfabrikant; f. 28. Dec. 1870 i Holstebro; S. af Tobaksfabrikant Rasmus Færch; g. 25. Sept. 1896 m. Jenny Madsen. Medindehaver af Fa. R. Færch i Holstebro 1897; Eneindehaver 1899—1924.

Adr.: Sønderport, Holstebro.



**Gabelgaard, Hans Henrik Petersen**, Grosserer; f. 4. April 1879 i Nostrup Sogn; S. af Gaardejer Peter Gabelgaard; g. 1<sup>o</sup> 11. Nov. 1911 m. Marie Halse; 2<sup>o</sup> 1937 m. Grethe Lytzen. Udd. ved Landvæsen; senere Kontrolass. og Mejerist; byggede 1907 Aabel Mejeri v. Toflund og drev dette til 1910; byggede derefter Kærnestationen i Vojens og drev denne til 1914; egen Virksomhed i Esbjerg fra 1922. Medlem af Jerne Sogneraad 1924—36.

Adr.: Strandbo, Esbjerg.

**Gad, Frederik**, Forlagsboghandler; f. 27. April 1871 i Kbhvn.; S. af Universitetsboghandler G. E. C. Gad. Lærling i Faderens Forretn. 1888; Studier i Udlandet (Tyskland og Sverige); Medindehaver af Firmaet G. E. C. Gad fra 1897; Eneindehaver fra 1920. R. p. p.

Adr.: N. Søgade 25 A, Kbhvn. K.

**Gad, Svend Gamel**, fhv. Direktør, fhv. dansk Konsul i Singapore; f. 22. April 1867 p. St. Hans Hospital v. Roskilde; S. af Overlæge C. A. Gad; g. 30. Aug. 1901 m. Sigrid Hirsch. Handelslære i Grenaa 1882—86; ansat i Manchester 1888—90, i Singapore 1890—97; indtraadte i Ø. K. 1897; Bestyrer af Ø. K.'s Filial i Singapore 1902—13; Prokurist v. Hovedkontoret til 1918; selvst. Forretn. 1918—25; Direktør for Ø. K.'s Datterselsk. Baltic Cotton Comp. 1925—32. Dansk Konsul i Singapore 1902—13. R.

Adr.: Damgaardsvvej 16, Klampenborg.



**Gadegaard, Holger Emil**, Malermester; f. 25. Nov. 1894 i Aalborg; S. af Gartner P. C. Gadegaard; g. 9. Aug. 1921 m. Anna Nielsen. Udd. i Malerfaget. Forr. etabl. 1924. Medl. af Aalborg og Nørresundby Malerlaug; Medl. af Menighedsraadet 1926—30; Form. for Lindholm Borger- og Haandværkerforen. 1934—37; Form. for Kommunens Sportsudv.; Ejendomsskyldvurderingsmand.

Adr.: Thistedvej 15, Nørresundby.

**Galle, Hans**, Generaldirektør; f. 11. April 1879 i Kbhvn.; S. af Grosserer C. F. L. Galle; g. 21. Juli 1917 m. Gertrud Brücker. Cand. polyt. 1900; Ass. paa polytekn. Lærestatst. tekn. kem. Laboratorium 1900—04; samme Aar ansat som Kemiker ved Vacuum Oil Comp. i Amerika; Chefkemiker ved Vacuum Oil Comp.'s Raffinaderi i Dzieditz 1905, Direktør 1910; Verwaltungsrat og techn. Generaldirektør for Vacuum Oil Comp. S. A. Polen 1920—40.

Adr.: Strandboulevarden 3, Kbhvn. Ø.

**Galsgaard, Chr.**, Proprietær; f. 26. Okt. 1893 paa Lillekøbelevgaard; S. af Proprietær A. Galsgaard; g. 19. April 1917 m. Jona Regina Bramsen. Lært Landvæsenet; Ophold paa Haslev Landbrugsskole; Forpagter af Vejlogaard ved Næstved 1917—22; Ejer af Glostrup ved Nakskov fra 1923 og af Lille Købelev fra 1940; tilige Ejer af en Frugtplantage ved Kbhvn. fra 1931. Sogneraadmedl. 1929—37; Medl. af Best. for Vestlollands Landboforening 1932—39, Form. 1937—39, for Landmændenes Andels Eksporthandelslagteri 1934—40 og for Fedtraffinaderiet i Masnedund 1935—37; Medl. af Forretningsudvalget for De samvirkende danske Landboforeninger 1938; Form. for De samvirkende lolland-falsterske Landboforeninger 1938 og for Købelev Menighedsraad 1939; Medl. af Landbrugsraadet 1939.

Adr.: Lille Købelev pr. Købelev.



**Gam, Knud E.**, Skibsmægler; f. 22. Juli 1912 i Nykøbing Mors; S. af Maskinmester C. Gam; g. 23. Feb. 1936 m. Nanna Vestergaard. Ansat hos Skibsmægler Julius Mortensen, Fredericia, 1928—32; grundlagde Speditions- og Befragtningsforretning i Ringkøbing 1933 i Kompagni med nuværende Inspektør Bork Lassen (Bork Lassen & Co.); fra 1936 Eneindehaver af Virksomheden, nu kaldet »Knud Gam«; Speditør for Dansk Andels Gødningsforretning; Medl. af Bestyrelsen for Foreningen af Arbejdsgivere ved Ringkøbing Havn.

Adr.: Ringkøbing Havn.

**Gamborg, Leif**, Højesteretssagfører; f. 5. Dec. 1896 paa Frederiksberg; S. af Kontorchef I. V. Gamborg; g. 1921 m. Agnete Helene Krabbe. Student 1915; cand. jur. 1920; Landsretssagfører 1924; Højesteretssagfører 1929. Form. for Foreningen af Filmsudlejere i Danmark og for Akademisk Orkester; Form. i Best. f. Worning og Petersen, Vejle Sæbefabrik A/S og Barnängens kemiske Fabr. A/S; Medl. af Best. for Alfr. Olsen & Co. A/S, Dansk Skovindustri A/S, Krogh, Brøchner & Holst A/S, Cheminova A/S m. fl. Selsk. R.

Adr.: Skovvej 13, Charlottenlund.

**Gamél, Ragnhild**, Frue; f. 5. Febr. 1877 i Kbhvn.; Datter af Telegrafbestyrer, Justitsraad P. Carstens; g. 24. Aug. 1912 m. Cyril Gamél. Overtog ved Cyril Gaméls Død 1924 Firmaet A. C. Gamél som Eneindehaver. Fh. Form. for Damekomiteén for Frederik den Sjettes Asyl.

Adr.: V.-Søgade 44, Kbhvn. V.

**Gammelgaard, Christen**, Overretssagfører; f. 14. April 1877 i Emb ved Brønderslev; S. af Gaardejer Søren Marius Gammelgaard; g. 16. Febr. 1904 m. Inez Petersen. Student privat dimit. 1895; cand. jur. 1901; Overretssagfører i Kbhvn. fra 1903. Medstifter af og mangedaarlige Medl. af Best. for Venstres samvirkende Vælgerforeninger paa Sjælland og af Venstreklubben i Kbhvn.; Venstrekandidat i Vraakredsen ved Folketingsvalgene i 1910 og 1913; Medstifter af og Næstform. i Best. for A/S Grundejer-Finansinstituttet, Dansk Kapitalanlæg; endvidere Medl. af Best. for flere andre Selskaber.

Adr.: N.-Farimagsgade 41, Kbhvn. K.

**Gammeltoft, Carl**, Direktør; f. 26. April 1890 i Kbhvn.; S. af Konferensraad, Dir. Carl Gammeltoft; g. 1° 14. Nov. 1917 m. Sonja Torp, 2° 24. Nov. 1930 m. Grethe Zøylner. Student 1908; ans.

i De danske Sukkerfabrikker 1908—11; i Udl. 1911—16; Underdirektør i De danske Sukkerfabrikker 1916; Direktør 1919. Medl. af Sø- og Handelsretten fra 1927.

Adr.: Amaliegade 22, Kbhvn. K.

**Gammeltoft, Frantz**, Grosserer; f. 1. Maj 1882 i Klippan i Sverige; S. af Forpagter Johan Julius Gammeltoft; g. 4. Jan. 1912 m. Signe Maria Grauer. Ansat i A/S De danske Sukkerfabrikker 1900—04, i Trælast- og Speditionsbranchen i Tyskland 1904—06 og ved Skibssalgs- og Mæglervirksomhed i England 1906—09; Fuldmægtig i Firmaet Theo Koch & Co., Havariagentur for udenlandske Sø-Assurandører 1909—15; Indehaver af dette Firma siden 1915; Grossererborgerkab s. A.

Adr.: Østerbrogade 102, Kbhvn. Ø.

**Garde, Aage**, Direktør, Skuespiller; f. 18. Marts 1876 i Kerteminde; S. af Læge Jacob Garde; g. Maj 1914 m. Helga Hansson. Student 1894; cand. phil. 1895; Skuespiller v. forsk. Teatre 1896—1913; Direktør for Aarhus Teater 1913—23; Skuespildirektør ved Det kgl. Teater 1923—24; Gæstespil i Kbhvn. og Provinsen 1924—30; Skuespiller og Instruktør v. Det kgl. Teater 1930—32; Direktør for Grøndalsteatret fra 1937. R.

Adr.: Solsortvej 67, Kbhvn. F.

**Garde, Georg**, Ingeniør, Direktør; f. 2. Juli 1856 i Nørre Lygum, Slesvig; S. af Sognepræst P. C. Garde; g. 1° m. Valborg Christine Strandgaard; 2° 15. Maj 1902 m. Eleonore Selmer; 3° 26. Marts 1934 m. Enkefru Margrethe Garde, f. Ohlsen. Student 1874; cand. polyt. 1881; ansat v. A/S Titan 1897; Direktør s. Sted 1902—23; Medl. af Selsk. Bestyrelse til 1934. R., DM.

Adr.: Falkonergaardsvvej 15, Kbhvn. V.

**Garde, H. G.**, Underdirektør; f. 1. April 1889 i Kbhvn.; S. af Kontreadmiral T. V. Garde; g. 1. April 1913 m. Chrissie Nørgaard. Sekondløjtn. 1910; Premierløjtn. 1911; stud. Aptering og Konstruktion ved Helsingørs Jernskibs- og Maskinbyggeri 1917—19; Sekr. i D. F. D. S. fra 1919; Underdirektør fra 1936. R.

Adr.: Sølundsvej 2, Kbhvn. Ø.



**Gardrup Hansen**, Kontorist; f. 23. Juni 1899 i Rudkøbing; S. af Urmager P. H. Hansen, Rudkøbing; g. 5. Marts 1922 m. Olga Th. L. Dyhr. Udd. v. Herrekvipering. Ans. i Randers 1913—18, i Varde 1919—29, i Herning 1930 og i Nakskov 1931—32; selvstændig (Trikotage) 1933—34; fra

1935 Bogholder. Form. for Varde H. K.-Afd.; Form. og Kass. 1923—29 og 1937—39; siden 1933 Formand; Best.medlem i Fællesorganisationen; Kass. for Arb. Oplysningsforbund, Varde.

Adr.: Stausvej 9, Varde.



**Gardø, Arno Hansen**, Fabrikant; f. 15. Aug. 1915 i Kbhvn.; S. af Grosserer Hansen Gardø; g. 30. Marts 1941 m. Loveday Mabel Jensen. Uddannet som Kontormand; Præliminæreksamen og Handelsskoleeksamen; ansat dels hos Schiønning & Arvé og A/S Toldbodmøllen. Grossererborgerskab 1942. Indehaver af Firmaet Gardø Kakkelforbe.

Adr.: Tagensvej 162, Kbhvn. N.



**Gargani, Luigi Antonio**, Fabrikant; f. 24. Feb. 1905 i Paris; S. af Repræsentant Luigi Gargani; g. 1. Juli 1933 m. Ida Gerda Christensen. Udd. som Mekaniker hos Tuxham, Valby; senere Montør hos Burmeister & Wain (Dieselmotorer); rejst over hele Europa og Nord-Afrika. Fabrikantborgerskab 1940. Eneindehaver af Firmaet Garganis mek. Etablissement.

Adr.: Sandhøjen 26, Kbhvn. Vanløse

**Gebauer, Holger**, Havneingeniør; f. 19. Nov. 1882 i Sværdborg; S. af Lærer J. S. R. Gebauer; g. 28. April 1912 m. Petra Sørensen. 4. Kl. Hovedeks. 1899; Adgangseks. til Polytekn. Læreanst. 1900; cand. polyt. (Bygningsingeniør) 1908; ved Vandbygningsvæsenet i Esbjerg og Hvide Sande 1908; Konduktør ved Søby Havns Udvidelse 1908—11; Ingeniørass. ved Aarhus Havn 1911, Afdelingsingeniør 1919, Havneing. 1922. S.V.31.

Adr.: Aarhus.

**Geertsen, Niels**, Direktør; f. 6. Juni 1880 i Engom; S. af Gaardejer Geert Geertsen; g. 9. Maj 1903 m. Anna Andersen. Udl. Kleinsmed og Mekaniker; selvst. Forr. i Aarhus 1906; over-



draget denne til Akts. Emil Møllers — senere ændret til Kristian Kirks — Telefonfabriker i Horsens 1917; ans. som Direktør for Selskabets Fabrik i Aarhus og Medl. af dets Best. fra 1917. Oldermænd for Aarhus Smedelaug 1934—40. Medl. af Best. for Aarhus Haandværkerforen. og Centralforen. af Smedemestre i Jylland.

Adr.: Kildegaarden 15, Aarhus.



**Geill, Helmer**, Redaktør; f. 21. Sept. 1894 i Vejlbj v. Aarhus; S. af Overlæge, Dr. med. Christian Geill; g. 1925 m. Ellen Ambrosius. Student 1915; cand. phil. 1916; Medarbejder ved forskellige Blade i Kbhvn. 1918—20; 1920 Medarbejder ved Holbæk Amts Avis; 1921 Redaktionssekr. ved Frederiksborg Amts Tidende; 1924—28 Redaktør af Aarhus Posten; 1928—35 Redaktør af Holstebro Avis; fra 1935 Redaktør af Vestlollands Avis. Sekretær for Den konservative Vælgerforening for Nakskov-Kredsen fra 1939; Medl. af Best. for Foreningen for den konservative Presse i Danmark fra 1939; Medl. af Det konservative Folkepartis Hovedbestyrelse fra 1939.

Adr.: Ø. Boulevard 13, Nakskov.

**Geisler, Vilhelm Haubro**, Lods; f. 11. April 1881 i Kerteminde; S. af Fisker Hans Geisler; g. 15. April 1904 m. Anna Nielsen. Sømand 1895—1904; Fisker 1904; Lods siden 1933. Byraadsmedl. 1929; Form. for Brugsforen. og for Odense Amts Aalegaardsnævn; desuden flere lokale Tilidshverv.

Adr.: Havnegade 2 A, Kerteminde.

**Gelting-Hansen, Svend Aage**, Apoteker; f. 16. April 1895 i Nyborg; S. af Apoteker Peter C. V. Hansen; g. 11. Juli 1920 m. Marie Kristine Andersen. Student 1912; farmaceutisk Kandidat 1918; Apoteker 1926. Medl. af Nyborg Byraad fra 1933; Næstform. for Danmarks Apoteker-





forening; Form. for Sønderjyds Forening for Nyborg og Omegn; Form. for Nyborgkredsens konservative Vælgerforening.

Adr.: Adelgade 2, Nyborg.

**Gelting, Jakob E.**, Højesteretssagfører; f. 7. Juli 1881 i Kbhvn.; S. af cand. jur. Henr. Hansen; g. 29. Okt. 1908 m. Eleonora Martinussen. Student Borgerdydskolen i Kbhvn. 1899; cand. jur. 1906; Overretssagfører 1909; Højesteretssagfører 1926. Medl. af Sagførerrådet for 1. Kreds 1918—20, derefter Medl. af Kredsbest. for Sagførersamfundets 1. Kreds; Medl. af Sagførerrådet 1927—33; Form. for Sagførernævnet 1933—41; Medl. af Skiftekommissionen for Kalundborg og Omegns Bank 1921—26; Medl. af Retsplejeudvalget; Medl. af Konkurslovkommissionen af 1930; Medl. af Best. for Dansk Forening for international Søret, for Det danske Sprog- og Litteraturselskab og for P. Carl Petersens Fond samt Helbredelsesfondet; Kasserer for Danske Dampskibsrederes Understøttelsesfond; Medl. af Komitéen for A/S Burmeister & Wain's Afviklingsafdeling 1933—39; Medl. af Best. for A/S Dunlop Rubber Co., for A/S Kemidroga, A/S Nordisk Kaffe Kompagni, A/S Stabilia, A/S Dampskibsselskabet Vendila, A/S Øresø Fabrik, Plums Handels A/S, Assens, m. v.

Adr.: Østerbrogade 132, Kbhvn. Ø.



**Genkel, Rasmus Ernst**, Grosserer; f. 20. Sept. 1880 i Kbhvn.; S. af Hotelforpagter Johann Genkel; g. 1913 m. Ella Elisabeth Due. Oplært i Kornfirmaet Kopp & Clausen; Varemæglereksam. 1906; overtog Firmaet Kopp & Clausen sammen med C. Th. Pugh under Firmanavn Pugh & Genkel 1908; Eneindehaver af Firmaet under Firmanavn Ernst Genkel & Co. fra 1917. Gennemgaaet Sekondløjtnantskolen paa Kronborg 1903—04; Sekondløjtnant 1915. Grossererborgerskab 1908. Medlem af Bestyrelsen for Danske Korn- & Fo-

derstofimportørers Fællesorganisation, for Foreningen af Korn- & Foderstofimportører i Sjællands og Lolland-Falsters Stifter og for Livsforsikringsselskabet Dansk Union; Medlem af Repræsentantskabet for Bankaktieselskabet Københavns Discontokasse; Næstformand for Foreningen af Korn- & Foderstofhandlere paa Københavns Børs; Medlem af Københavns Bedømmelses- & Voldgiftsudvalg for Korn- og Foderstofhandelen og af Noteringsudvalget for Korn- & Foderstoffer paa Københavns Børs.

Adr.: Frederiksholms Kanal 2, Kbhvn. K.

**Georg, Carl**, Kommunaldirektør; f. 2. Sept. 1886 i Frederiksborg; S. af Godsinspektør C. Chr. Schultz; g. 1. Marts 1916 m. Kirsten Friis. Student Frederiksborg 1904; studerede ved Polyteknisk Læreanstalt 1904—10; ansat i Firmaet Christiani & Nielsen 1911, i dette Firmas Tjeneste i Rusland 1916—18; Ingeniør i Firmaet Højgaard & Schultz 1918—21 og ved Statsbanernes Brobygningsafdeling 1921—22; ansat i den kommunale Revision i Kbhvn. 1923. Kommunalrevisor 1924, Form. for den kommunale Revision 1926; Direktør for Kbhvn.s Kommunes administrative Revision 1937. Gentagne Gange Medl. af Best. for Studentersamfundet, dets Form. 1914—15; Medl. af Best. for Studentersamfundets Oplysningsforening fra 1918.

Adr.: Kirsteinsgade 2, Kbhvn. Ø.



**Gerber, Chr. Lauritz Emanuel**, Fabrikant; f. 20. Nov. 1876 i Nakskov; S. af Homøopat Friedrich Joakim Gerber; g. 25. Nov. 1933 m. Marie Christensen. Uddannet ved Tobaksbranchen i Kbhvn.; 10 Aars Ophold i Tyskland. Fabrikant- og Grossererborgerskab 1901. Siden 1901 Indehaver af Firmaet British Tobacco v. Chr. Gerber.

Adr.: Bjelkes Allé 43, Kbhvn. N.



**Gerlach, Carl Johan**, Vingrosserer; f. 11. Feb. 1913 i Fredericia; S. af Vinhandler og Konsul

Joseph Gerlach; g. 30. Marts 1938 m. Solveig Kofoed. Udd. i Vinfirma i Fredericia; opholdt sig i Frankrig 1½ Aar og i Tyskland ½ Aar; grundlagde egen Forretning 1938 (Vin en gros & detail). Grossererborgersekab 1938.

Adr.: Blegdamsvej 112, Kbhvn. Ø.

**Germundsson, Arne**, Speditør; f. 31. Jan. 1903 i Kbhvn.; S. af Ingeniør H. Germundsson; g. 8. Nov. 1935 m. Vibeke Staffeldt. Udd. v. Spedition hos Fa. Emil Stephensens Eftf.; ansat smstd. 1919—27; Kraemer, Olsen & Cie, Vin en gros, Bordeaux, 1927—29; herefter Forretningsfører i Vilh. Olsens Vinimport A/S til 1937 og siden i Samson Transport Co. (Spedition og Klarering).

Adr.: Amaliegade 35, Kbhvn. K.



**Gertsen, Frede**, Købmand; f. 23. Nov. 1882 i Klim; S. af Friskolelærer Niels Gertsen; g. 1907 m. Charlotte Kristiansen. Udd. i Kolonialbranchen; selvst. Forretning 1907. Form. for Handelsforen. af 1906 i Nørresundby siden 1936; Medstifter af og Medl. af Best. for Aalborg Kolonialkompagni siden 1915; Vurderingsmand for Nye jydsk Købstads-Kreditforening.

Adr.: Vestergade 20. Nørresundby.

**Gether, Henrik**, Skibsreder, Generalkonsul; f. 19. Okt. 1872 i Nykøbing M.; S. af Apoteker Axel Gether; g. 22. Aug. 1903 m. Ingeborg Goos. Student, matematisk, Schneekloths Skole; cand. phil.; udd. i forskellige Forretninger; ansat i Østasiatisk Kompagni 1903; Direktør i Dampskibsselsk. Orient 1915—40; Generalkonsul for Japan fra 1930. Medl. af Dansk Dampskibsrederiforenings Best. 1915—21, fra 1922—26 og 1935—39; Medl. af Best. for A/S Reassurance Compagniet Salamandra 1925—30, for A/S Investor fra 1928, for Assuranceforeningen Skuld 1928—40 og for Dampskibsselskabet Orient fra 1939; Medstifter og Medl. af Best. for Danske Rederes Retsværn 1925—40; Medl. af The Danish Committee of Lloyds Register. R., DM.

Adr.: Kristianiagade 16, Kbhvn. Ø.

**Gianelli, Alfred**, Direktør; f. 15. Marts 1904 i Kbhvn.; S. af Restauratør C. Gianelli; g. 16. Dec. 1934 m. Ruth Hansen. Udd. i Smørbranchen; Fuldmægtig i Danish Dairies 1932, Direktør smstds. 1937; Translatøreks. 1934. Medl. af Smøreksporudvalget og af Markedsreguleringsudvalget.

Adr.: Amicisvej 2, Kbhvn. V.

**Gideon, Henry**, Landsretssagfører; f. 9. Dec. 1893 i Aakirkeby; S. af Købmand L. Gideon; g. 5. Maj 1922 m. Vibeke Glødbund. Student Rønne 1913; cand. jur. 1919; Sekretær i Skattedepartementet 1919—24; Landsretssagfører i Kbhvn. 1923; i Nykøbing S. fra 1925. Form. for Foreningen af yngre Jurister (nu Juristforbundet) 1921—23, for Venstres Ungdoms Landsorganisation 1923—27, for Nykøbing Skytteforening, for Nykøbing Venstreforening, for Venstre i Holbæk Amt og for Interessentselskabet Grønnehave-selskabet; Medl. af Byraadet fra 1934, af Forretningsudvalget for Venstre i Odsherredkredsen og af Best. for Holbæk Amtstidende; ved flere Folketingsvalg Kandidat for Venstre i Holbæk-kredsen; Redaktør af Ugebladet Dansk Folkestyre 1927—30.

Adr.: Nykøbing S.



**Giertsen, J. Chr.**, Grosserer; f. 29. Juli 1874 i Kbhvn.; S. af Grosserer J. Chr. Giertsen; g. 14. Marts 1914 m. Clara Henriette Kruuse. Realeks. 1892; Afgangseks. fra de Brockske Handelsskoler 1894; Firmaet Axel Fick & Co., Kbhvn., 1894—1906; overtog Faderens Forretning 1906 (saltet Sild en gros). Har været Reder for A/S Astrid. Næstform. og Kasserer i Foreningen af Hørkramgrossister i Kbhvn.

Adr.: Strandgade 27 B, Kbhvn. K.

**Gihm, August C.**, Direktør og Grosserer; f. 9. Juli 1866 i Aalborg; S. af Snedkermester Ludvig Gihm; g. 10. Maj 1900 m. Marie Petersen. Overtog Firmaet Emil Stephensens Eftf. (Spedition og Klarering) 1904; Skibsmæglereks. 1906. Medl. af Best. for Nordisk Speditørforbund; Form. i Best. for A/S Dansk Rør- og Sanitets-Kompagni og for A/S August Gihms Nafta Benzin; Næstform. i Best. for Det danske Luftfartsselskab 1924—26; Medl. af Best. for Fors.-A/S Dansk Merkur. R., N.O.N.5., Pr.r.K.

Adr.: Amaliegade 31 B, Kbhvn. K.

**Gimbel, Carl Vilhelm**, Proprietær, cand. polyt.; f. 20. Jan. 1881 i Middelfart; S. af Købmand Th. Gimbel; g. 15. Okt. 1940 m. Anna Gullev Hansen. Cand. polyt. 1904; Jernbaneingeniør i Skaane 1905; ansat ved Jernbaneselskabet i Buenos Aires 1906; Afvandingsingeniør under den argentinske Regering 1907—08; beskæftiget ved Konstruktionen af Pekings Vandværk 1909; Overingeniør ved Pekings Vandværk 1910—12, samtidig Professor i Matematik ved det kejserlige Regeringsuniversitet med civil Embedsrang (Mandarin) af 3. Klasse; Yen-Wu

Yang So-Chang (udenlandsk Distriktschef i Kinas Saltadministration) for Distriktet Lianghuai i 1913; Distriktschef i Kiangu 1914—15, i Szechuan 1916—17, i Shanghai 1918, i Yunnan 1919—20, i Shansi 1921—22; Departementschef i Finansministeriet i Peking 1923—24; Distriktschef for Huainan og Nanking 1925—26, i Chekiang 1927; Afsked med Pension 1928. Ejer af Skulle-rodsholm 1934. Chin.G.H.4.

Adr.: Skullerødsholm pr. Aarslev.



**Girotti, Alfred**, Vinhandler; f. 1. Sept. 1894 i Kbhvn.; S. af Slagter J. Girotti; g. 15. Aug. 1923 m. Helga Carstensen. Udd. v. Vinhandel hos Fa. N. & Paul Plum 1912—16. Grundlagde eget Firma indenfor Vinbranchen (Vin en gros-detail-Import) 1919.

Adr.: Nørrebrogade 30, Kbhvn. N.

**Gisselbæk, Niels**, Husejer; f. 7. Febr. 1870 i Villerup; S. af Gaardejer Peter Gisselbæk; g. 7. April 1905 m. Kirstine Madsen, død 1911. Elev paa Nørre Nissum Højskole 1894 og 1897; Sogneraadsm. 1912—16; Medl. af Thisted Amtsraad 1916—22; Form. for Ringkøbing Amts Vareindkøbsforening 1916—37; Medl. af Andelsudvalget 1916—37 og af Best. for A/S Frøavlscen-teret Hunsballe, Holstebro; Form. for Pajbjerg-fonden; Medl. af Landstinget 1918—39. R.

Adr.: Vestervig.

**Gjaldbæk, J. K.**, Apoteker; f. 12. Jan. 1888 i Ulfborg; S. af Lærer J. P. Gjaldbæk; g. 31. Maj 1914 m. Ellen Kirstine Hansen. Discipel paa Dom-Apoteket i Roskilde og paa Sct. Pauls Apotek i Aarhus; cand. pharm. 1909; ansat ved Den kgl. Veterinær- og Landbohøjskole 1909—31. Ass. ved det dyrefysiologiske Laboratorium 1909—13, ved det kemiske Laboratorium 1913—22, Bestyrer af Højskolens Apotek 1919—31, Ass. ved det farmakologiske Laboratorium 1922—31; Manuduktør 1912—19; Apoteker paa Amagerbro Apotek fra 1931. Tildelt Danmarks farmaceutiske Selskabs Guldmedalje 1938. Censor ved farmaceutisk Kandidateks.; Medl. af Best. for Danmarks Apotekerforening 1932—36 og Medl. af denne Forenings DAK-Udvalg fra 1932.

Adr.: Forchhammersvej 2, Kbhvn. V.

**Gjedde-Olsen, Anders**, Overretssagfører; f. 4. Nov. 1887 i Hellerup; S. af Kommandør Johs. Theodor Olsen; g. 12. Sept. 1914 m. Forfatterinden Christiane Dahlerup. Student Metropolitanskolen 1905; cand. jur. 1911; Overretssagfører i Kbhvn. 1914. Sekretær i Kunstnerforenin-

gen af 18. November; Næstform. for Freunde deutscher Literatur; Medl. af Skolekommissionen for de kbhvske Værneskoler 1931—34 og af Best. for Værnebørnenes Feriehjem og Fri-luftsskole; Medl. af Hovedbest. for Gentofte-kredsens konservative Vælgerforening 1934—38, af Ligningskommissionen i Gentofte 1935—38 og af Best. for Gentofte Kommunebibliotek; Medl. af Repræsentantskabet for Den dansk-tyske Forening; Form. i Best. for A/S Chr. Rasmussens Enke, Wm. Vonsild og for A/S U. L. P. Saalen; Medl. af Best. for A/S Vendsyssel Packing Co., Oregon, U.S.A. og Kbhvn., for A/S Vendsyssel Centralkompagni, for Maison Vendsyssel, S.C., Bruxelles for for A/S Dansk Ozalid. Ty.Ø.3.

Adr.: Skjoldgaardsvej 8, Charl.

**Gjellerup, Chr. P.**, Direktør; f. 2. Febr. 1879 i Kbhvn.; S. af Grosserer C. P. Kjellerup; g. 28. Juni 1912 m. Ada Bloch. Student 1897; cand. polyt. 1904; Studierejse Frankrig 1904—05; Direktør for A/S Dansk Maalerfabrik 1908—38. Æresmedl. af Best. af Blikvarefabrikantforeningen 1937.

Adr.: Gl. Kongevej 163, Kbhvn. V.

**Gjerløv-Knudsen, C. O.**, Arkitekt; f. 28. Jan. 1892 i Horsens; S. af Sagfører C. J. Knudsen. Student 1912; cand. phil. 1913; Afg. fra Teknisk Skole 1917; Afg. fra Akademiet 1923; Lektor i Husbygning v. Danm. tekn. Højskole fra 1936; Medl. af Statens Materialprøveraad fra 1936. R.

Adr.: Øster Voldgade 6 C, Kbhvn. K.

**Gjersøe, Sigurd**, Direktør, Civilingeniør; f. 14. Marts 1900 i Kbhvn.; S. af Grosserer Sophus Gjersøe; g. 4. Juni 1924 m. Elly Ingrid. Student (Østre Borgerdydskole) 1918; cand. polyt. 1923; ansat i Ingeniørfirmaet Kampmann, Kierulff & Saxild 1923—27; Ophold i Tyrkiet for den Svensk-danske Gruppe for Bygning af Jernbaner og Havne (Nydqvist & Holm, J. Saabye & Lerche og Kampmann, Kierulff & Saxild) 1927—37; Leder af Gruppens Entreprenørvirksomhed 1928—34; Direktør for Jernbaneanlægene i Tyrkiet 1934—37; Direktør i Akts. Dansk Svovlsyre- & Superfosfat-Fabrik, i Akts. Svovlsyre- og Superfosfat-Fabriken Limfjorden, i Akts. Fredericia Svovlsyre- og Superfosfat-Fabrik og i Akts. Blaa-kilde Møllens Fabrikker fra 1937. Medlem af Bestyrelsen for Akts. Kemisk Industri fra 1938, for Akts. Særlev Destruktionsanstalt, for Akts. Dansk Glasuldfabrik, for Akts. Dansk Damman: Asfalt fra 1939 og for Akts. Burmeister & Wain fra 1940.

Adr.: Barschøj, Hellerup.

**Gjessing, Asger**, Direktør; f. 8. Dec. 1887 i Kbhvn.; S. af Grosserer H. J. Gjessing; g. 15. Febr. 1917 m. Geneviève Ellis de Novallo. Brock-ske Handelsskoler 1906; Studierejser og Ansæt-ter i Udlandet; Direktør for A/S Jacob Holm & Sønners Fabriker fra 1924.

Adr.: Sigridsvej 15, Hell.

**Gjessing, Asger Bo**, Hypotekforeningsdirektør, Landsretssagfører; f. 2. Sept. 1895 i Randers; S. af Direktør Aage Gjessing; g. 21. Okt. 1920

m. Eva Steen. Student 1913; cand. jur. 1918; Landsretssagfører 1928; Hypotekforeningsdirektør fra 1932.

Adr.: Heslehøj Allé 6, Hell.



**Gjetting, Harry Hjalmar**, Ingeniør; f. 25. Marts 1882 i Kbhvn.; S. af Handskefabrikant Emil Gjetting; g. 5. Feb. 1908 m. Karen Margrethe Olsen. Udd. Marinens Maskinkorps (Skolen for Skibbygning og Maskinvæsen); Indehaver af egen Ingeniørforetning. Grossererborgerskab 1911. Form. i Best. for A/S Georg Jensens Sølvsmiede og for A/S E. Rasmussen, Fredericia. Medl. af Best. for Elektricitetsaktieselskabet Asea. Form. for Radio-Grossist-Foreningen. S.V.3.

Adr.: Farvergade 17, Kbhvn. K.

**Gjørup, Frederik Vilhelm**, Landsretssagfører, Klosterforvalter; f. 1. Maj 1890 i Herning; S. af Apoteker F. V. Gjørup; g. 29. Maj 1924 m. Ingeborg Schmidth. Student Herlufsholm 1908; cand. jur. 1914; Byfogedfuldmægtig i Viborg 1914; Herredsfuldsmægtig i Kallerup 1917; Birkefuldmægtig paa Frberg 1919; Sagførerbestalling 1919; Studierejse i Udl. 1920—21; Sekretær i Lensnævnet 1921—30; ansat hos Højesteretssagfører Otto Liebe 1923—29; Landsretssagfører 1929; Medarbejder hos Højesteretssagførerne C. L. David og A. Martensen-Larsen 1930—35; Klosterforvalter ved Vemmetofte adelige Jomfrukloster 1935; Medl. af Vemmetofte Sogneraad og af Tilsynsraadet for Sparekassen for Fakse og Omegn.

Adr.: Vemmetofte pr. Fakse.

**Glahn, Carl Einar**, Arkitekt, M.A.A.; f. 26. Nov. 1884 i Nykøbing F.; S. af Arkitekt Henrik Christopher Glahn; g. 9. Sept. 1911 m. Gunhild Benedicte Fabricius. Præliminæreks. 1901; Teknisk Skole, Kbhvn., 1904; gennemgaaet Kunstakademiets Skole for Arkitekter til 1911; Konduktør for Arkitekt Paludan ved Udvidelse af Aalborg Kommunehospital; derefter praktiserende Arkitekt i Aalborg. Form. for Naturfredningsforeningens Aalborg-Afdeling og Medl. af Kunstforen. Bestyrelse.

Adr.: Duebrødrevj 6, Aalborg.

**Glahn, Hans Egede**, Kontorchef; f. 4. Maj 1891 i Assens; S. af Driftsbestyrer, Ingeniør Karl Glahn; g. 25. Maj 1923 m. Irmelin Lange-Müller. Student Sorø 1910; cand. jur. 1916; Sekretær i Indenrigsministeriet 1919; Fuldmægtig i Socialministeriet 1926, Ekspeditionssekretær 1931; Kontorchef i Landsnævnet for Børneforsorg 1938. Overretssagfører (Beskikkelsen depon.)

1919; Sekretær i Overværgeraadet 1919—26; Ekspeditionssekretær smdsts. 1926—33 og i Landsnævnet for Børneforsorg 1933—38; kst. kgl. Borgmester i Aarhus 1937—38. Medl. af Repræsentantskabet for Understøttelsesanstalten for trængende Efterslægt af Medlemmerne i den ophævede civile og adskillige Stænders Enkekasse fra 1932; Bestyrer af Axel Bøjes Legat fra 1933; Legatværg for Partikulier Valdemar Buhls Mindelegat fra 1934; Næstform. for Landsforeningen Tunghøres Vel 1934—36; Kasserer for de kgl. Døvstummeanstalter 1935—38; Kritisk Revisor ved de af Staten anerkendte private Skole- og Ungdomshjem fra 1939. R.

Adr.: Duntzfelts Allé 20, Hellerup.

**Glahn, Hans Egede**, Civilingeniør; f. 18. Juli 1891 i Kbhvn.; S. af Mønstringsbestyrer, Kaplajn i Ø. K. Poul Egede Glahn; g. 9. Dec. 1919 m. Bodil Wesenberg. Realeks. 1908; Afgangseks. fra Søværnets Ingeniørelvskole 1915; Marineingeniør 1919; cand. polyt. 1925; teknisk Sekretær ved Dansk Standardiseringsraad og Leder af dets Virksomhed 1926. Medl. af Akad. for De tekn. Videnskaber 1937.

Adr.: Eivindsvej 32, Charlottenlund.

**Gliemann, Viggo**, Grosserer; f. 28. April 1881 i Egtved; S. af Apoteker W. T. Gliemann; g. 30. Juli 1909 m. Hedvig Runge. Præleks. 1897; Brocks Handelssk. Eks. 1901; ansat fra 1897 hos I. Ankerstjerne, Randers, 1901—07 i England, Tyskland og Rusland; 1907 egen Virksomhed med Korn- og Foderstoffer i Kommission.

Adr.: Badstuestræde 6, Kbhvn. K.

**Glistrup, Ole**, Købmand, Konsul; f. 19. Sept. 1874 i Ringkøbing; S. af Købmand B. Glistrup; g. m. Anna G. Præliminæreks.; Handelsudd. i Ringkøbing, Vejle, Tyskland og England; Borgerskab som Købmand i Ringkøbing fra 1900; tysk Konsul fra 1936. R.

Adr.: Ringkøbing.

**Gloerfelt-Tarp, Bror V. V.**, Kontorchef, cand. polit.; f. 6. Jan. 1889 i Lyngby; S. af Sognepræst I. S. Tarp; g. 1° 31. Jan. 1915 m. Sigrild Hansen; 2° 13. Aug. 1927 m. Kontorchef Kirsten G.-T. Student 1908; cand. polit. 1914; Fuldmægtig i Arbejdsløshedsinspektariatet 1919; Kontorchef i Store Nordiske Telegrafelskab fra 1921. Censor v. den økon. Eks. v. Aarhus Univ.

Adr.: Skovvej 53, Gentofte.



**Gloerfelt-Tarp, Kirsten**, Frue, Kontorchef; f. 1. Dec. 1889 i Kbhvn.; D. af Grosserer H. J.

Gjessing; g. 13. Aug. 1927 m. Kontorchef Bror V. V. Gloerfelt-Tarp. Student 1909; cand. polit. 1915; Ass. ved Arbejds- og Fabriktilsynet 1916; Fabrikinspektør 1921; Kontorchef 1938. Form. for Danske Kvinders Nationalraad fra 1931.

Adr.: Skovvej 53, Gentofte.

**Glud, Hans**, Direktør; f. 17. Sept. 1881 i Vejle; S. af Blikkenslagermester H. E. Glud; g. 7. Maj 1921 m. Inger Arildsen. Cand. polyt. 1907; Direktør i Akts. Glud & Marstrands Fabriker fra 1914.

Adr.: Fru Gyllembourgsvej 8, Kbhvn. F.

**Godske-Nielsen, Olaf**, Kontorchef; f. 29. Jan. 1869 i Ørholm; S. af Redaktør Henrik Godske-Nielsen; g. 7. Dec. 1899 m. Ragna Christensen. Student 1888; 1891 ans. i Finansministeriet; 1907 Fuldmægtig; 1911 Ekspeditionssekretær; Kontorchef 1928—39. R., DM.

Adr.: Strandvejen 229, Charl.

**Goldberg, Jul. Th.**, Oberstløjtnant, Direktør; f. 10. Jan. 1866 i Nykøbing F.; S. af Grosserer I. I. Goldberg; g. 24. Aug. 1905 m. Dora Marie Amussen. Sekondltn. 1890; Premierltn. 1890; Kaptajn 1907; Oberstltn. af Res. 1923; Afsk. af Hæren 1926; Direktør i Frbg. Jernstøberi og Maskinfabrik fra 1907. Form. for Fr.berg Handelsbank fra 1927. R., DM.

Adr.: Chr. Winthersvej 15, Kbhvn. V.

**Goldmann, Henry**, Direktør; f. 1. Dec. 1877 i Ærøskøbing; S. af Skibsmægler Hans Goldmann; g. 20. Sept. 1919 m. Augusta Frederiksen. Student Kolding 1895; cand. mag. (Matematik) 1902; Lærer ved forskellige Skoler og Kursus samt Femmers Seminarium 1905—28; Ass. i Statsanst. for Livsforsikring 1904, Beregner 1917, tillige Underdirektør 1928, matematisk Direktør 1932; Aktuar i Genforsikringselskabet Skandinavien fra 1911. R., DM.

Adr.: Overgade n. V. 11, Kbhvn. K.

**Goldschmidt, J. H.**, Grosserer; f. 7. Juni 1881 i Kbhvn.; S. af Grosserer Henry Goldschmidt. Cand. pharm. Grossererborgerskab 1915. Forretningsfører og Kasserer for Arbejdshjemmet for døstumme Piger. R.

Adr.: Frederiksborggade 1, Kbhvn. K.

**Goldschmidt, Valdemar B.**, Bankier; f. 15. Sept. 1878 i Kbhvn.; S. af Etatsraad Martin Goldschmidt; g. 5. Juli 1905 m. Ulla Johanne Bing. Student fra Slomanns Skole; cand. phil.; ansat hos Kornfirmaet Wm. H. Smith, Bankfirmaet D. B. Adler & Co., Dresdner Bank, London, og A. Delparto & Cie, Paris; Chef for D. B. Adler & Co. 1904—24; Leder af D. B. Adler & Co., A/S fra 1924. Form. for Direktionen for Caroline-skolen og for Asyl og Børnehaver for jødiske Børn 1916—38; Medl. af Best. for Porcelainsfabrikkerne Bing & Grøndahl og Norden A/S, for A/S Det Britiske Kabel Comp., for Grosserer Gustav Heckshers Legat og for Papirhandler Adolf Levison og Hustrus Legat.

Adr.: Raagevej 8, Hellerup.

**Gordon-Thomsen, Wm.**, Overingeniør, cand. polyt.; f. 7. Marts 1867 i Kbhvn.; S. af Gros-

serer O. C. Thomsen; g. 18. Okt. 1895 m. A. V. Vestergaard. Polyt. Adgangseks. 1886; cand. polyt. 1895; Ingeniørass. ved Kbhvn.s Belysningsvæsen 1895, ved Jydsk Telefonaktieselskab 1896; Chef for dettes tekniske Afdeling 1897; Telegrafing. under Statstelegrafvæsenet 1903; Chef for dettes tekniske Afdelinger 1910—27; Afsked 1927. Telegrafvæsenets Repræsentant ved Generalkommandoen for Jylland-Fyen 1903—10; Telegrafdirektoratets Repræsentant ved den militære Overkommando i Kbhvn. 1911—17; Medl. af dansk elektroteknisk Komité 1912—27 og Censor ved Polyteknisk Læreanstalt 1912—30, Censorsuppleant 1930—35; Medl. af Radiotelegrafkommissionen af 1920; Generaldirektoratet for Telegrafvæsenets tilfornordnede ved Tilsynet med Radiotelegrafstationer paa Handelsskibe 1923—29; Medl. af Radioraadet 1925—26; Medl. af Statstilsynet med de koncessionerede Telefonselskaber 1926—32; Medl. af Best. for A/S Kbhvn.s Telefon-Automater 1933—40. R., DM.; S.N.3.

Adr.: Sortedamsdoss. 103, Kbhvn. Ø.

**Gormsen, Carl**, Sagfører; f. 26. Marts 1872 i Skagen; S. af Toldforvalter Anders Gormsen; g. 15. Maj 1901 m. Annie Jelstrup, død 1937. Præliminæreks. Frederikshavn 1887; exam. jur. 1893; Sagførerbestalling 1897; Sagfører i Kbhvn. fra 1899; offentlige Sager i Frdberg, Nordre og Søndre med Amager Birk 1909. Sekretær for Ballerup-Maalev Sogneraad 1901—13; Form. for Huslejenævnet i Ballerup 1917; Medl. af Ballerup-Maalev Sogneraad 1917—21, af Kredsbest. for 1. Sagførerkreds 1920—27, af Best. for Foreningen af Underretssagførere i Kbhvn. fra 1930, af Best. for Sagførerforeningen af 1924 1930—33 og af Best. for Underretssagførernes Understøttelsesfond fra 1936, Form. fra 1941.

Adr.: Linde Allé 7, Ballerup.

**Gormsen, Erik**, Underdirektør, cand. polit.; f. 19. Febr. 1896 i Kbhvn.; S. af Toldkasserer Sophus Gormsen; g. 21. Maj 1920 m. Ulla Christiansen. Student Horsens 1914; cand. polit. 1932; Ass. i Vejle Bank 1914—19; Bogholder i Vekslererfirmaet I. M. Levin & Co. 1919—21 og i Kbhvn.s private Laanbank 1921—23; Fuldmægtig i Landmandsbanken 1923; Prokurist 1934; Kontorchef 1935; Underdirektør 1939.

Adr.: Frdberg Allé 68, Kbhvn. V.



**Gorrissen, Christian**, Grosserer; f. 26. Juli 1899 i Vejle; S. af Købmand Nis Gorrissen. Oplært i Manufaktur hos A/S A. Fonnesbech, Kbhvn.; Handelseksamen fra Købmandsskolen i

Kbhvn.; Ophold i England, Frankrig, Sverige og Tyskland 1921—28, resp. Uddannelse paa derværende Fabrikker og i Handelshuse; berejst Danmark, Norge, Sverige og Finland for franske Huse 1926—31; indtraadt som Medarbejder i Firmaet Chr. Sørensen & Co., Kbhvn., 1931; Medindehaver af Firmaet 1935; Medstifter af og Direktør for A/S Paspelco, Kbhvn., 1942. Grossererborgerskab 1928. Medl. af Best. for A/S Paspelco, Kbhvn.

Adr.: Gothersgade 49, Kbhvn. K.

**Gorrissen, N. J.**, Højesteretssagfører; f. 10. Juni 1896 i Vejle; S. af Købmand N. Gorrissen; g. 20. Juni 1922 m. Else Ditzel. Student 1914; cand. jur. 1920; Landsretssagfører 1923; Højesteretssagfører 1929.

Adr.: Hegelsvej 12, Charl.

**Gosch, G. J.**, Direktør; f. 6. Maj 1878 paa Frederiksberg; S. af H. E. Gosch; g. 10. Nov. 1905 m. Malli Nissen. Direktør for Nestle Nordisk A/S fra 1932.

Adr.: Baunegaardsvej 75, Hell.



**Gottfredsen, Lars Christian**, Hotelejer; f. 22. Jan. 1878 i Hørby, Hjørring Amt; S. af Landmand Th. P. Gottfredsen; g. 1. Nov. 1929 m. Agnes Cathrine Nielsen. Uddan. ved Handelen; Kreatureksportør; Ejer af Krabbes Hotel siden 1929. Form. for Holstebro Hotel- og Restaurationsforening siden 1933.

Adr.: Krabbes Hotel, Holstebro.



**Gottlieb, Helge Arent**, Grosserer; f. 19. Juni 1899 i Kbhvn.; S. af Tømrermester Arent Gottlieb; g. 10. Nov. 1933 m. Gerda Jensen. Udd. ved Handel (V. Løwener, Vesterbrogade) samt paa Købmandsskolen. Grossererborgerskab 1927.

Eneindehaver af Firmaet Helge Gottlieb (»Helgo Biscuits«).

Adr.: H. C. Ørstedesvej 48 B, Kbhvn. V.



**Goul, Peter**, Bankdirektør; f. 4. Feb. 1890 i Brøndum pr. Skive; S. af Gaardejer Jens Goul; g. m. Marie Sastrup Christensen. Præliminæreks. 1907; ansat i Skive Bank 1907—19; Bestyrer af Andelsbankens Kontor i Hjørring fra 1919 til Bankens Lukning. Fra 1926 Vicedirektør i A/S Landbobanken i Skive, Salling Bank.

Adr.: Adelgade 16, Skive.

**Graae, Carl**, Underdirektør; f. 26. Dec. 1880 paa Vokstrupgaard; S. af Forstander, cand. jur. Gustav Graae; g. 19. Marts 1913 m. Elisa Saenger. Udgaet fra Frberg Gymnasium; Udd. i Bankierfirmaet Fr. & Ed. Gotshalk; ansat i Kbhvn.s Handelsbank 1901; Fuldmægtig 1916; Kontorchef 1923; Underdirektør 1936. Translatør i Engelsk. Medl. af Best. for A/S Den elektriske Staalrørsfabrik.

Adr.: Annasvej 8, Hellerup.

**Graae, Erik**, Direktør, Overretssagfører; f. 17. Juli 1883 paa Vokstrupgaard; S. af Forstander, cand. jur. Gustav Graae; g. 30. Jan. 1911 m. Elna Andersen. Student 1902; cand. jur. 1909; Overretssagfører 1916; Vicedirektør i Sparekassen for Kbhvn. og Omegn fra 1938; Direktør sammesteds 1941.

Adr.: Melchorsvej 6, Charlottenlund.

**Gram, Aage G.**, Direktør, Maskinfabrikant; f. 2. Feb. 1879 i Københoved; S. af Dyrslæge J. J. Gram; g. 18. Okt. 1907 m. Anna Knudsen. Lært Maskinbyggeri hos Jensen & Olsen i Esbjerg 1896—1900; Konstruktøreks. 1903; Direktør for Akts. Brødrene Gram fra 1930.

Adr.: Vojens.

**Gram, Alfred Juul Bruno**, Fabrikant; f. 28. Nov. 1896 i Kbhvn.; g. 12. Okt. 1940 m. Anna Elisabeth Thulstrup. Udd. som Ingeniør; Studieophold i Tyskland. Fabrikantborgerskab 1931. Eneindehaver af Firmaet Grams Papdaasefabrik.

Adr.: Kronpr. Sofiesvej 13, Kbhvn. F.

**Gram, Axel**, cand. polyt., Direktør; f. 24. Juni 1889 i Kbhvn.; S. af Professor Bille Gram; g. 25. April 1918 m. Ane Mette Andersen. Student



1907; cand. phil. 1908; cand. polyt. Maskining. 1914; Direktør for A/S Skarrehege Molerværk. Medl. af Nykøbing M. Byraad. Svensk Vicekonsul.

Adr.: Vejrmøllehøj, Nykøbing M.

**Gram, Jørgen**, Gaardejer; f. 19. Nov. 1887 i Store Nustrup i Sønderjylland; S. af Gaardejer Hans Gram; g. 26. Sept. 1913 m. Nanna Zachariassen. Ophold paa Skamlingsbanke Højskole og paa Tune Landbrugsskole; Ejer af Ankergaard i Gabøl fra 1909. Form. for Midtsønderjyll. Elektricitetsforsyning fra 1923; Medl. af Landbrugsraadet fra 1935 og af Folketinget fra 1935.

Adr.: Ankergaard pr. Gabøl.

**Gram, Kaj Vilhelm**, Grosserer; f. 28. Juni 1879 i Kbhvn.; S. af Direktør, Etatsraad Frederik Gram; g. 24. Aug. 1911 m. Rigmor Braun. Realeks. 1897; de Brockske Handelsskoler; Carøe & Co., Kbhvn., 1897—1902, Korn og Foderstoffer; Videreudd. Hamburg og London 1902—07. Prokurist i Fa. Svend Aage Andersen, Kbhvn., 1907—10; Medindehaver af Fa. C. J. Carøe (The en gros) 1910—22 og Fa. Bülow & Møller 1922—42, Eneindehaver 1942. Grossererborgerskab 1911. Siden 1936 Medindehaver af Assurancefirmaet Schmidt & Iversen.

Adr.: Skt. Pederstræde 29, Kbhvn. K.



**Gram, Michael**, Kommunegartner; f. 2. Maj 1887 paa Koldemosegaard; S. af Konsulent Hans Gram. Præliminæreks. 1902; Havebrugskandidat 1911; Studieophold i Udlandet; Kommunegartner 1916.

Adr.: Martensens Allé 1, Kbhvn. V.

**Gram, Niels Chr.**, Forretningsfører; f. 29. Nov. 1878 i Vejle; S. af Slagterm. Niels Chr. Gram; Lært Garveri i Kolding; Medl. af kbhvn.ske Lo-



garveres Best. 1900; Medl. af Fabrikarb. Best. fra 1909; Formand f. Arbejdsmændenes Fællesledelse 1930 og for Arbejdsmændenes Ungdomsafdeling fra Stiftelsen 1931; Forretningsf. f. Arb. Fællesledelse fra 1935; Forretningsudvalgsmedl. i Arb. Fællesorganisation; Hovedbestyrelsesmedlem i D. A. F.; Bestyrelsesform. f. A/S Mælkeriet »Enigheden«.

Adr.: Sindshvilevej 23, Kbhvn. F.

**Grau, Peter**, Gaardejer; f. 25. Feb. 1866 i Pøl v. Nordborg; S. af Gaardejer H. Chr. Grau; g. 29. April 1892 m. Ada Lorenzen. Præliminæreks. 1881; paa Askov Højskole 1884; paa Tune Landbrugsskole 1888; Gaardejer i Pøl fra 1892. Medl. af Sønderborg Kreds dag og senere af Amtsraadet; Form. for Nordborg Sparekasse fra 1917; Form. for De nordslesvigske Grænseforeninger og Næstform. for Grænseforeningen 1920—32; Æresmedl. i »To Løver« K<sup>2</sup>.

Adr.: Pøl pr. Nordborg.



**Grauballe, Chr.**, Direktør; f. 9. Sept. 1879 i Kbhvn.; S. af Akademiforvalter P. Grauballe; g. 7. Jan. 1912 m. Eva Suse. Direktør for Holme-gaards Glasværk fra 1926. R.

Adr.: Nyhavn 12, Kbhvn. K.

**Graucob, John E.**, adm. Direktør; f. 9. Aug. 1909 i Kbhvn.; S. af Grosserer Julius Graucob; g. 4. Junli 1936 m. Rita Gram; Udd. Manufaktur i Svendborg (Crome & Goldschmidt); Videreudd. i England og Tyskland 1929—32; egen en gros Forretning (Agenturer) 1933; adm. Direktør for A/S N. Lunds Væverier 1941. Form. i Best. i A/S Lunds Væverier og A/S Beckers Klæderulfabrik.

Adr.: Amagertov 31, Kbhvn. K.



**Gravengaard, Thorvald Alexander**, Grosserer; f. 12. Maj 1875 i Kbhvn.; S. af Detailhandler A. N. Gravengaard; g. 1918 m. Alfrida Gundhild Dam. Udlært som Manufakturist (1891—95); dernæst ved tekniske Artikler for Damp, Vand og Gas (1895—98); hos Auktionsholder Rasmus Nielsen 1898—1901; Parfumeriet Breining 1901—05; Repræsentant for udenlandske Firmaer fra 1905; Indehaver af Fa. Th. Gravengaard & Co. Grossererborgereskab 1912. Formand for Brancheforeningen for Import af Musikinstrumenter. Adr.: Dron. Tværgade 26, Kbhvn. K.

**Gravenhorst, Carl Otto**, Direktør; f. 19. Sept. 1884 i Randers; S. af Boghandler Cilius Gravenhorst; g. 1° 12. Aug. 1908 m. Ædle Elisabeth Scheel Thomsen, † 1918, 2° 8. Nov. 1921 m. Dagmar Kirstine Hansen, † 1934. Discipel paa Frederiksbjerg Apotek, Aarhus, 1900—04; cand. pharm. 1906; ans. paa Aarhus Svaneapotek 1906—07 og ved Qvist's Laboratorium, Aarhus 1907—13; Laboratorieforstander ved Aarhus Oliefabrik 1913; ans. ved Selskabets Filialer i Ostindien 1916—18 og i U. S. A. 1918—20; teknisk Underdirektør i Selskabet 1930; Direktør 1940. Adr.: Marselisvej 3, Aarhus.

**Green, Christian Johs.**, Grosserer; f. 29. Nov. 1894 i Vejle (Præstø Amt). I A/S Det Østasiatiske Komp. fra 1913—19; derefter indtraadt i Dansk Smørforsyning. Eneindehaver siden 1932. Grossererborgereskab 1919. Adr.: Nørrebrogade 41, Kbhvn. N.

**Green, Johs.**, Underdirektør; f. 29. Maj 1904 paa Frdbg.; S. af Nationalbankdirektør H. Green; g. 2. Juni 1931 m. Vibeke Marie Neergaard. Student Frdbg. Gymnasium 1922; ans. i Barclays Bank, Ltd., London 1924; cand. jur. 1928; Assistent i Kbhvns Handelsbank og Sagførerfuldmægtig s. A.; Fuldmægtig i Privatbanken 1929; Kontorchef 1936; Underdirektør 1940. Medl. af Redaktionen for Børshaandbogen Greens Danske Fonds og Aktier 1938 og af Best. for A/S Den ny Laanebank 1939. Adr.: »Bakkeskov«, de Conincks Vej 19, Holte.

**Gregersen, Georg Karl Eiler**, Grosserer; f. 24. Feb. 1897 i Thisted; S. af Togfører N. K. Gregersen; g. 8. Nov. 1941 m. Nikoline Werner. Udd. ved Landbruget og begyndte i 1918 Handel med Landbrugsprodukter i Provinsen. Grossererborgereskab 1920. Eneindehaver af følgende Firmaer: K. Gregersen, Kartoffel-Centralen, Dansk Løgkompagni, Damsø Kartoffelager, Dansk Hindbær-

Kultur. Sagkyndig Skønsmænd for Kartoffelhandlerforeningen.

Adr.: Aaboulevard 3, Kbhvn. V.

**Gregersen, Gunnar**, Civilingeniør, Direktør; f. 14. Aug. 1875 paa Fr.berg; Søn af Skolebest. Hans Gregersen; g. 1° m. Johanne Salomon; 2° m. Anna Marie Jensen. Student 1894; cand. polyt. 1900; Direktør for Teknologisk Institut 1906. Medl. af Akad. for De tekn. Videnskaber. K<sup>2</sup>, DM., D.r.K.H. p. p.

Adr.: Lindehave, Rungsted Kyst.

**Gregersen, Knud**, Direktør for Luftfartsvæsenet; f. 28. Jan. 1880 paa Frederiksberg; S. af Skolebestyrer Hans Gregersen; g. 18. Jan. 1930 m. Liz Damkier. Student 1898; cand. jur. 1905; Ass. i Ministeriet for off. Arbejder 1908; Fuldm. 1916; Dir. for Luftfartsvæsenet fra 1938, R., DM. p. p.

Adr.: Kastanievej 7, Rungsted Kyst.

**Gregersen, Otto**, Kasserer; f. 14. Marts 1898 i Østerild; S. af Peder Gregersen; g. 25. Juni 1921 m. Hedvig Gregersen. Udd. som Skræder; Kasserer i Skrædernes Fagforening siden 1932.

Adr.: Ny Kærvej, Nørresundby.

**Grennerod, Valdemar Axel**, adm. Direktør; f. 7. Sept. 1893 i Aalborg; S. af Slagtermester Niels Munk Fuglsang Grennerod; g. 1921. Udd. Korn og Foderstoffer; senere overgaaet til Oliemølleindustrien som Rejsende i Skandinavien; derefter atter Korn og Foderstoffer; adm. Direktør i Standard Trading Co., Hamburg, Leder 1937; Meddirektør i A/S Silfa fra Stiftelsen (Fabrikation af Trikocharmeusestof for Skjorter). Medl. af Best. i A/S Silfa.

Adr.: Nørrebrogade 52, Kbhvn. N.



**Greve, Stefan Mikael Jensen**, Redaktør; f. 26. Dec. 1900 i Grønabæk; S. af Vognm. J. P. Greve; g. 12. Okt. 1934 m. Sofie Amalie Fuglsang Rasmussen. Realeksam. 1915; praktisk Uddannelse som Journalist ved Silkeborg Venstreblad og Randers Amtsavis 1918—22. Siden forskell. Stillinger ved Pressen, bl. a. 1926—29 Redaktør af Odder Avis; siden 1934 af Struer Dagblad.

Adr.: Struer Dagblad.

**Grim, Emanuel Gustav**, Drejermester; f. 16. Feb. 1882 i Kbhvn.; S. af Guldsmedemester Frits Alfred Grim; g. 28. Dec. 1902 m. Ida Andersen. Uddann. som Trædrejer. Drejermester 1923. Indehaver af Firmaet E. Grim. Medlem af Besty-



relsen i Drejerlauget; Kasserer i Drejermestres Centralforening i Danmark.

Adr.: Tagensvej 97, Kbhvn. N.



**Grimm, Alfred Joseph**, Grosserer og Fabrikant; f. 5. Feb. 1898 i Nürnberg; S. af Keramikker Joseph Andreas Grimm; g. 16. Maj 1930 m. Zenia Bertelsen. Udd. som Konditor og drevet Konditori indtil 1928; derefter Demonstrationschef for Firmaet »Maro« i Rotterdam og bejst hele Skandinavien og Finland; desuden Ophold i Holland og Tyskland. Fabrikantborderskab 1931. Eneindehaver af Firmaet Fabrikken »Danis«. Medl. af Bestyrelsen for Landsforeningen for Budding- og Crempulverfabrikanter i Danmark.

Adr.: Bredgade 58, Kbhvn. K.

**Groes-Petersen, N. C.**, Grosserer; f. 15. Aug. 1874 i Kbhvn.; S. af Grosserer Niels Groes Petersen; g. 2. Dec. 1905 m. Eva Tidemand. Præliminæksam. 1890; Handelsudd.; Medindehaver af Firmaet Theodor Lund & Petersen 1904; Direktør for samme 1917; Formand 1922; Medindehaver af Firmaet W. Hellesen & Co. fra 1922.

Adr.: Kastanievej 3, Kbhvn. V.

**Groes, Poul**, Overretssagfører; f. 2. Juni 1883 i Lyngby; S. af Grosserer Niels Groes Petersen; g. 12. April 1911 m. Ayoë Michalla Ballin. Student Østersøgade Skole 1901; cand. jur. 1907; Assistent i Finansministeriet 1908—18; Overretssagfører 1917. Medl. af Hørsholm Sogneraad 1925—29 og fra 1933; Form. for A/S Rungsted Havn og for Hørsholm Sogns Grundejerforening; Medl. af Best. for A/S Carl Stenders Kunstforlag, for A/S P. Ipsen's Enkes Terrakottafabrik, for A/S Corn Product Co. og for A/S M. H. Krause, Træ- & Finérhandel.

Adr.: Bolbrovej, Rungsted Kyst.



**Grove-Stephensen, Axel**, adm. Direktør; f. 13. Jan. 1893 i Kerteminde; S. af Fyrmester Andreas

Grove-Stephensen; g. 9. April 1939 m. Ærolitha Mikkelsen. Udd. i Isenkram 1907—11; ans. i Fa. Lago Nørgaard, Horsens 1911—18 og Fa. N. Raackmann 1918—21; Indeh. af teknisk-kemisk Fabrik 1921—24; ans. i Horsens Mineralvandsfabrik 1924, Prokurist 1938, adm. Direktør smstds. 1941. Samtidig Direktør for A/S Fredericia Mineralvandsfabrik.

Adr.: Aaboulevard 65, Horsens.



**Grove, Søren**, Redaktør; f. 9. April 1872 i Silkeborg; S. af Karetmagermester Simon Christen Grove; g. 12. Nov. 1932 m. Vita Viola Emmy Andersen. Lært Typograffaget; senere taget Handelsskoleksam.; 1903—04 Redaktør af Varde Social-Dem.; 1904—13 Journalist ved Vestj. Soc.-Dem. i Esbjerg; 1913—19 Redaktør af Holbæk Amts Social-Dem.; fra 1919 ansv. Redaktør af Horsens Social-Dem. 12 Aar Medl. af Horsens Byraad. Landstingsmand siden 1936. Medl. af Skanderborg Amts Skoleraad og af Best. for Horsens Vestbaner.

Adr.: Lindeallé 25, Horsens.



**Grube, Peter**, Forretningsfører; f. 22. Dec. 1895 i Marstal; S. af Skibsreder H. A. Grube; g. 13. Okt. 1918 m. Ebba Jonassen. Præliminæksam. 1911; udd. hos H. C. Grube, Marstal, 1911—16; Befragter i Rederifirmaet Th. Just, Kbhvn.; korrespond. Reder for forsk. Skibe 1916—22; Befragter hos P. Bornholdt & Co., Riga, 1922—26; Prokurist hos Jens Petersen & Co., senere Nic. Heimbürger, Riga, 1926—32; Grossererborgerskab 1932; Eneforhandler af br. Gips fra Rigaer Zementfabrik A/G, Riga; korr. Reder for A/S Rota; siden 1942 Forretningsfører for Dansk Sejlskibsrederiforening for mindre Skibe; Direktør for Stenfiskernes Sammenslutning. Medl. af Fragtnævnet og Best. for Krigsforsikringen for danske Skibe; Form. for og Medstifter af Ærforeningen i Kbhvn. 8. Febr. 1933.

Adr.: Skt. Annæ Plads 28, Kbhvn. K.

**Gruhn, Axel**, Direktør, cand. polyt.; f. 1. Nov. 1899 i Nykøbing F.; S. af Snedkermester J. M. J. Gruhn; g. 14. Juni 1929 m. Margrete Weeke. Student 1918; cand. polyt. 1924; merkantil Ing. i Akts. Th. Sabroe & Co. 1934; adm. Direktør 1937.

Adr.: »Bella Vista«, Skaade Bakker pr. Aarhus.



**Grupe-Sørensen, Poul**, Bankdirektør; f. 8. Jan. 1896 i Svendborg; S. af Købmand Martin Sørensen; g. 8. Maj 1924 m. Edith Mikkelsen. Bankuddannelse 1911—17; Revisoruddannelse 1917—30; statsautoriseret Revisor 1927; Bankdirektør 1930.

Adr.: Nykøbing Mors.

**Grundahl, Carl Johan**, Grosserer; f. 5. Maj 1912 i Kbhvn.; g. 4. Febr. 1935 m. Annine Frandsen. Udd. ved Handel (Autobranchen). Grosse-  
rerborgerskab 1935. Indehaver af Firmaet C. J. Grundahl.

Adr.: Reventlowsgade 32, Kbhvn. V.

**Grut, Andreas N.**, Grosserer; f. 9. Aug. 1872; S. af Grosserer Harald Hansen; g. 1. Aug. 1900 m. Muriel Nielsen. Student 1890; cand. phil. 1891. Medl. af Sø- og Handelsretten 1916—30 og af Best. for Foren. til unge Handelsmænds Uddannelse indtil 1919. R.

Adr.: Toppen, Bregnerødvej, Birkerød.



**Grüner, Mogens**, Godsejer, Kaptajn, Hofjægermester; f. 2. Dec. 1891 paa Egemark; S. af Forpagter, cand. polit. Gustav Emil Grüner; g. 22. Juni 1915 m. Maud Louise Groothoff. Student 1910; Udd. ved Landvæsenet; Ejer af Sæbygaard fra 1913; Sekondljtnt. 1915; Ljtnt. af Reserven 1916; Kaptajn af Reserven 1931; i Forstærkningen 1939.

Adr.: Sæbygaard pr. Høng.

**Grundahl Hansen, Elith**, Fabrikant; f. 12. Maj 1911 paa Frdberg; Søn af Grosserer Søren Grundahl Hansen; g. 11. Febr. 1934 m. Tove Larsen. Uddann. ved Handel. Fabrikant 1942. Indehaver af Firmaet E. Grundahl Hansens Legetøjsfabrik.

Adr.: Harrestrupvang 9 A, Kbhvn. Valby.

**Grunnet, Niels**, Chefredaktør; f. 20. Nov. 1901 paa Frdbg.; S. af Frimenighedspræst, senere Gaardejer Valdemar Grunnet; g. 3. Juni 1930 m. Karen Stemmann-Petersen. Udd. i den konservative Provinspresse 1917—27; Elev 1917 (Kolding Avis); Medarbejder 1919 (Svendborg Amts Dagblad); Redaktionssekretær 1923 (Svendborg Amtstidende); Redaktør 1923—27 (Kjerteminde Avis, Ølandenes Dagblad); Medarbejder ved Dagbladet B. T. 1927—31; Rigsdagsmedarbejder for Jydske Tidende 1929—38; Medarbejder ved Pressens Radioavis 1933, Redaktør 1938, Chefredaktør 1939. Redaktør af Danmarks Søfartsradio fra 1936, Fiskeriministeriets Konsulent i Propaganda for Fiskeriet og dets Produkter 1936—42; Medl. af Statsradiofonis Sprogudv. 1941. I.F.3., Ju.St.S.4., L.G.4., Po.P.R.5.

Adr.: Frisersvej 4, Charl.

**Grünwald, Knud**, Overretssagfører; f. 21. Okt. 1881 i Aalborg; S. af Sagfører, Stiftskasserer Knud Petersen. Student privat dimit. 1902; cand. jur. 1908; Sagfører i Aalborg 1913, Overretssagfører 1916; Amanuensis hos Biskoppen over Aalborg Stift 1914—24; Anklager ved Underret 1919—33; offentlige Sager 1933; adm. Direktør i Aalborg Hypotekforening fra 1925. Form. i Repræsentantskabet for Aalborg Diskontobank; Medl. af Best. for A/S Aalborg ny Dampmølle, for A/S De Smithske Jernstøberier og Maskinværksteder og for flere andre Aktieselskaber samt for Prokurator Dannisøes Stiftelse og for forskellige Legater; Form. for Grundejerforeningen af Sommerbeboere i Blokhus. R. S.N.3.

Adr.: Nytorv 1, Aalborg.

**Grønborg, Peder**, Direktør, Civilingeniør; f. 2. Feb. 1895 i Serridslev ved Brønderslev; S. af Gaardejer Niels Christian Nielsen; g. 18. Marts 1933 m. Margrete Klitgaard. Udlært som Maskinarbejder 1913; Student privat dimit. 1916; cand. polyt. 1921; derefter ans. i Firmaet Nyeboe & Nissen, Kbhvn. og for dette Firma udsendt til Canada 1926—27; Leder af Fællesforeningen for Danmarks Brugsforeningers Ingeniørkontor 1930; tillige teknisk Leder for F.D.B.'s Fabrikker i Viby 1931; adm. Direktør smstds. fra 1938. Medl. af Best. for Dansk Ingeniørforenings Afd. for

Aarhus fra 1940; Medl. af Margarineindustriens Forhandlingsudvalg.

Adr.: Carl Jensens Vej 22, Aarhus.

**Grønbæk, Didrik**, Gaardejer; f. 12. Dec. 1882 paa Grønbæk i Tvis; S. af Kjeld Didriksen Grønbæk; g. 14. Okt. 1910 m. Karen Holgaard. Ophold paa Borris Landbrugsskole; overtog Gaarden Grønbæk i Tvis 1910. Form. for Tvis Sogneraad fra 1914, for Ringkøbing Amts Sogneraadforening, for Hjerm-Ginding Herreders Kommunalforening, for Holstebro og Omegns Højskoleforening og for Voldgistrængen for Handel med Husdyr i Hjerm-Ginding Herreder og Holstebro Retskreds; Medl. af Best. for De samvirkende Sogneraadforeninger og af Menighedsraadet for Holstebro Frimenighed; Amtsregnskabskonsulent for Ringkøbing Amt fra 1938; tidligere Form. for Holstebro-Kredsens Venstre.

Adr.: Tvis.

**Grøndahl, Axel Karl**, Direktør; f. 26. Sept. 1883 i Kbhvn. Adm. Direktør for A/S L. Koppel; Form. for Beklædnings Industriens Sammenslutning fra 1920; Medl. af Industriraadet og af Best. for Det tekniske Selskabs Skoler fra 1936. R.

Adr.: Strandvej 2, Kbhvn. Ø.



**Grønholt, Rasmus**, Direktør, Vicekonsul; f. 7. Sept. 1881 i Gummersmark v. Borup; S. af Gaardejer Hans Nielsen; g. 14. Okt. 1909 m. Marie Hansen. Præliminæreks. 1898; udd. som Boghandler i Danmark og Tyskland; Boghandler i Fredericia 1907—12; handelskyndig Direktør fra 1913 for A/S Herman A. Kählers keramiske Fabrikker. Finsk Vicekonsul for Sydsjælland fra 1928. Form. i Best. for A/S Herman A. Kähler fra 1940; Medl. af Best. for den kons. Vælgerforening 1923—42, Form. 1928—34 og 1941—42; Medl. af Best. for Den permanente Udstilling i Vesterport, Kbhvn.; Distrikts-Deputeret Stor-Sire for Odd Fellow-Ordenen i Danmark fra 1937. R., Fi.H.R.3, Fi.S.F., Ø.r.K.

Adr.: Næstved.

**Grønnemose, Hans Jensen**, Fabrikant; f. 15. Juni 1899 i Oure, Fyn; S. af Gaardejer J. P. O. Jensen. Udd. som Landmand; Ophold i U. S. A. og der været beskæftiget ved Gulvafhøvling 1925—30. Snedkermesterborgerkab 1932. Eneindeha-



ver af Fa. Grønnemoses Gulvafhøvling og indførte Gulvafhøvling i Danmark.

Adr.: Danasvej 29, Kbhvn. V.



**Grønning, Carl**, Borgmester, Redaktør; f. 5. Nov. 1889 i Flejsborg; S. af Jens Grønning; g. 22. Maj 1915 m. Elise Larsen. Uddannet ved Landvæsen; Form. og Kontrolbestyrer for Arbejdsmandenes Fagforening 1917—35; Medl. af Best. for den kommunale Hjelpekasse 1921—25; Medl. af Byraadet fra 1925; Borgmester fra 1933. Form. for Kasse- og Regnskabsudvalget, Havneudvalget, Gade- og Vejudvalget, Teknisk Udvalg. Redaktør af Vesthimmerlands Social-Demokrat fra 1. Maj 1936.

Adr.: Østergade 12, Løgstør.

**Gudiksen, Gudik**, Proprietær; f. 5. Feb. 1881 i Nørre Andrup i Salling; S. af Gaardejer Niels Gudiksen; g. 31. Okt. 1905 m. Kirsten Marie Dahlgard. Elev paa Oddense Landbrugsskole 1897, paa Ollerup Højskole 1899—1900 og paa Askov Højskole 1903—04 og 1904—05; overtog Gaarden Hesthave 1905. Sogneraadsmidl. 1908; Sogneraadform. 1912; atter Medl. af Sogneraadet og dets Form. fra 1933; Amtsraadsmidl. 1916—29 og fra 1938; Form. for Skive Andelsslagteri 1916—21 og fra 1926—29, for Skive-Vestsalling Jernbane fra 1931 og for Skive Folkeblad fra 1937; Landvæsenkommisær fra 1918; Medl. af Viborg Amts Vandafledningskommission, af Statens Ligningsdirektorat fra 1936, af Trafikkommissionen 1937—39 og af Landstinget fra 1939.

Adr.: Hesthave pr. Spøttrup.

**Gudmand, Gram Christian**, Fabrikant; f. 5. Jan. 1906 i Kbhvn.; S. af Statskontrolør Jens Gudmand; g. 9. Nov. 1934 m. Poula Berthelsen. Handelsskoleeks. 1925; Udd. i Manufaktur i Kbhvn. og Provinsen. Medindehaver af Fabriken

»Soer« (Bæltefabrik og Væveri for Halstørklæder).

Adr.: Aabenraa 15, Kbhvn. K.

**Guldbrandsen, Martin**, Hypotekforeningsdirektør; f. 6. Feb. 1893 i Kbhvn.; S. af kgl. Kapelmusikus Axel Guldbrandsen; g. 1° 4. Feb. 1921 m. Betty Thomsen; 2° 19. Dec. 1924 m. Karen Sophie Øllgaard. Student 1911; cand. jur. 1917; Sek.ltn. 1922; Ass. i Østifternes Kreditforening 1912; Fuldm. 1918; Eksp.sekr. 1924; kst. Direktør i Østifternes Hypotekforening 1932; adm. Direktør 1933. R.

Adr.: Skjoldgaardsvej 5, Charlottenlund.



**Guldmann, Holger**, Direktør; f. 2. Jan. 1891 i Vejle; S. af Købmand Julius Guldmann; g. 23. Nov. 1918 m. Johanne Marie Jørgensen. 3 Aar i Vejle Bank; derefter Købmandsskolens etaarige Dagskursus; Disponent og Bogholder hos H. Chr. Huus i Nakskov i 4 Aar; 1920 eget en gros Firma i Kbhvn. (Kolonial og Konserves); 1934 Disponent i De danske Vin- og Konservesfabrikker. Underdir. 1935, konst. Direktør 1937 og Direktør sammesteds 1938. Medl. af Bestyrelsen i Danske Konservesfabrikanters Arbejdsgiverforening, i Foreningen af Frugtvinfabrikanter i Danmark og for Sammenslutningen af Producenter af kunststørrede Afgrøder.

Adr.: Dronninggaardsallé 63, Holte.

**Gulmann, Gert**, Fabrikant; f. 7. Dec. 1904 i Aarhus; S. af Overretssagfører O. Gulmann; g. 30. Juni 1941 m. Birte Schram. Udd. ved Landbrug og Mejeribrug; 3 Aar Plantagebestyrer i Colombia, S. A.; Privatsekr. hos Direktør Gorm Rasmussen i Europa 1930—37; Ejer af Højbjerggaard og Rygaard indtil 1941. Fabrikantborderskab 1941. Medindehaver af Firmaet Lundborg & Gulmann, Artikler for Herre- og Damekonfektion samt Skind en gros.

Adr.: St. Kongensgade 62 A, Kbhvn. K.

**Gundersen, Frans**, Prokurist; f. 31. Dec. 1910 paa Frederiksberg; S. af Fabrikant C. Gundersen. Udd. som Cigarmager i Faderens Fabrik; Ophold i Udlandet 1928; arbejdet i Faderens Fabrik til 1940, og efter Faderens Død selvstændig Leder af Fabrikken. Grossererborderskab



1940. Medstifter af Sammenslutningen af mindre Raatobaksimportører.

Adr.: Aaboulevard 46, Kbhvn. N.



**Gundorf, Viggo**, Keramiker; f. 28. Jan. 1905 i Næstved; S. af Papirarb. P. Gundorf; g. 5. Juni 1928 m. Mary Hansen. Udd. Keramiker 1923; ansat paa Kählers Fabrik i Næstved. Form. for Fagforen., Næstved Afd., 1937; Repr. i Fællesorg.

Adr.: Ndr. Farimagsvvej 15, Næstved.

**Gundorph, Vilhelm**, Ingeniør; f. 6. Sept. 1889 i Kbhvn.; S. af Skolebestyrer Ludvig Emil Ebbe Gundorph; g. 20. Maj 1921 m. Alma Augusta Randrup. Præliminæreksamen fra Gregersens Skole; udd. paa Orlogsværftet; fra 1920 Ingeniør i Isoleringsfirma; etableret egen Forretning 1935. Fabrikantborderskab 1935. Næstform. i Foreningen af Isoleringsfabrikanter øst for Store Bælt.

Adr.: Vesterfælledvej 58, Kbhvn. V.

**Guntel, Karl**, Bødkermester; f. 7. Sept. 1878 i Kbhvn.; S. af Bødkermester Carl Guntel; g. 16. Okt. 1925 m. Rigmor Jørgensen. Udlært som Bødker 1898; overtog Faderens Forretning 1902; Sølvmedaille for Svendestykke. Medl. af Repræsentantsk. for Læringleforeningen, Dansk Arbejde, Borgervennen af 1788, Haandværkerbanken, Haandværkerforeningen, Kbhvn.s Renholdningsselskab og Kbhvn.s Grundejerforening; Oldemand i Bødkerlauget; Form. for Haandværkerforeningens Understøttelseskasse og Haandværkerforeningens Begravelseskasse; Medl. af Best. for Stiftelsen for gamle Haandværkssvende og deres Enker i trange Kaar. R.

Adr.: Nansensgade 57, Kbhvn. K.

**Gyde, Kresten**, Grosserer; f. 13. Sept. 1901 i Drammelstrup; S. af Godsejer Jens Gyde, Dram-

melstrupgrd.; gennemgaaet Handelsskole; haft selvstændig Forretning i Allingaabro i 8 Aar; været Indehaver af kunstig Perle- og Metalkransefabrik; Salgschef for de forenede Automatfabriker i 6 Aar; nu selvstændig Forretning med Automater.

Adr.: Schacksgade 11 A, Odense.



**Gyldenslette, Chr.**, Vinhandler; f. 22. Sept. 1893 i Rostrup paa Fyn; g. 1. Juni 1937 m. Ketty Andersen. Etableret som Vinhandler 1922. Form. for Kbhvn.s Vinhandlerlaug fra 1929, for Fællesraadet for Vinbranchen fra 1936, for De danske Handelsforeningers Fællesorganisation fra 1938, for Fynsk Forening af 1899 fra 1935 og for Handelsforeningernes Oplysningsselskab fra 1936. Handelskyndig Dommer i Østre Landsret fra 1939. Medl. af Hovedbest. for Landsforen. Dansk Arbejde, af Valutaraadet 1937—40, af Lukkelovskommissionen, af Præsidiets for Nationalindsamlingen 1940; af Det erhvervsøkon. Raad 1939—40 og af Landsskatteretten. Kommitteret i Priskontrolraadet 1939—40; Medl. af Vareforsyningsraadet fra 1942 og af Landsskatteretten fra 1938. R. p. p.

Adr.: Norsvej 6, Kbhvn. V.

**Gylstorffs, Hans Christian**, Kunstforlægger; f. 9. Marts 1902 i Kbhvn.; S. af cand. mag., kgl. Translatør J. P. Gylstorffs. Udd. i Firm. Wilh. Trydes Forlag, Kbhvn.; herefter nogle Aar i Frankrig og England; etabl. sig efter Hjemkomst i 1926 med Kunstforlag; Agentur for flere udnl. Kunstforlag.

Adr.: Toldbodvej 48, Kbhvn. K.

**Gyring, J. N.**, fh. Sparekassedirektør; f. 1865 i Kbhvn.; g. 1894 m. Anna Pontoppidan. Eksam. jur. 1885; Sagførerfuldmægtig; Sekondløjtnant i Artilleriet 1888; Fuldmægtig ved Tyrsting-Vrads Herreder 1889—93; Poliassistent i Aarhus 1893; Direktør for Morsø Bank 1893—1910; Direktør for Den sjællandske Bondestands Sparekasse 1910—35; Direktør i A/S Dansk Sparemærkekasse 1936. Branddirektør i Nykøbing M. 1904—10; Form. i Ligningskommissionen 1903—05; Overligningskommissær 1908—10; Næstform. i Hjælpekorpsets Best.; Medl. af Best. for A/S Revisions- og Forvaltningsinstitutet; Form. i Best. for A/S N. A. Christensen & Co., Nykøbing M.; Form. i Best. for Dansk Hypothekforsikrings-Akts. af 1927. R. DM.

Adr.: Tranegaardsvej 21, Hellerup.



**Gyrmov, Holger**, Tjener; f. 4. April 1907 i Stenmagle; S. af Købmand H. Hansen; g. 23. Juni 1936 m. Lilli Petersen. Udl. Tjener 1924 i Kbhvn.; Form. i Tjenernes Fagforening i Roskilde 1935—37 og fra 1939.

Adr.: Munkevej 6, Roskilde.



**Gørtz, Henning**, adm. Direktør; f. 20 Juni 1908 i Helsingør; S. af Kaptajn, Landinspektør F. C. Gørtz; g. 9. Maj 1934 m. Asta Gudrun Kromann. Mat. Student 1926; højere Handlesskoleeks. 1928; Udd. i Manufaktur en gros i Fa. Dansk Manufaktur Import A/S fra 1929, Prokurist 1933—38; adm. Direktør 1938 for Frølund, Wittrup & Petersens A/S med Underafdelinger. Medl. af Best. for Det frie Nord.

Adr.: Sønderbrogade 14, Horsens.

**Gøtterup, Valdemar**, Fabrikant; f. 21. Maj 1908 i Kbhvn.; S. af Sporvognsfunktionær Louis Gøtterup; g. 24. Aug. 1929 m. Ellen Hansen. Udd. ved Voksbuster hos Firmaet Georg Kolanski. Fabrikantborgerskab 1940. Eneindehaver af Firmaet Buste-Atelier Valdemar Gøtterup. Adr.: Vimmelskaftet 41, Kbhvn. K.

**Haack, Kai**, Overretssagfører; f. 29. Okt. 1887 i Aarhus; S. af Trafikinspektør, cand. jur. Frederik Haack. Student Metropolitanskolen 1905; cand. jur. 1911; fung. Assistent i Justitsministeriet 1912—15; Overretssagfører i Kbhvn. 1915; offentlige Sager 1923. Medl. af Best. for A/S Balslev & Goos, for A/S Damgaarden, for A/S Tvejegaarden, for A/S Vigerslevhus, for A/S Knipschildt & Eskelund, Shanghai, m. fl. R.

Adr.: Jacobys Allé 16, Kbhvn. V.

**Haahr, Niels Valdemar**, Formand; f. 16. Dec. 1897 i Kbhvn.; S. af Skræderm. Mads Haahr; g.



16. Aug. 1926 m. Mary Cecilie Oline Mortensen. Udd. i Kolonialbranchen. Form. for H. K. Kolonialhjelperafd. fra 1938; Medl. af Dansk Handels- og Kontormedhjælperforbunds Repræsentantskab fra 1925; Form. f. Kolonialafd. under samme.

Adr.: Gl. Kongevej 1 E, Kbhvn. V.

**Haase, Ejnar**, Forlagsboghandler; f. 21. Nov. 1895 i Kbhvn.; S. af Boghandler Peter Haase; g. m. Gudrun Lenk. Student Metropolitanskolen 1913; cand. phil. 1914; i Lære hos C. H. Bielefeldt 1913—15, derefter hos P. Haase (Lehmann & Stage), Prokurist 1918, Medindehaver af Firmaet 1921, Eneindehaver 1923. Forretningsfører for Bibelselskabet for Danmark; Kasserer for Dansk Bibelskole 1923—39; Medl. af Best. for Forening for Boghaandværk 1926—33 og for Boghandlerklubben 1928—39; Medl. af Boghandlerforeningens Kursudvalg 1928—38 og fra 1943, af Forlæggeraadets Forretningsudvalg 1929—35 og fra 1938; Form. for Boghandlerforeningens Afregningsudvalg 1939; Næstform. i Den danske Boghandlerforening og i Forlæggeraadet 1940; Kasserer for De danske Boghandleres Hjælpekasse 1941. C.H.L.5.

Adr.: Solvænget 8, Kbhvn. Ø.



**Hadsund, Harry Mursch**, Fabrikant og Grosse-  
rer; f. 9. Okt. 1905 i Kbhvn.; S. af Togfører N. P. Hadsund; g. 7. Maj 1933 m. Jessie Andersen. Udd. ved Handels og Manufaktur; lært hos Hilligsøe, Køedt & Co., Kbhvn.; Fabrikantborger-  
skab 1932; Grossererborgerskab 1941. Eneinde-  
haver og Leder af Dansk Bæltefabrik og Dansk  
Manufaktur Union.

Adr.: Helgolandsgade 13, Kbhvn. V.

**Hafn, N. Chr.**, Direktør, Civilingeniør; f. 12. Aug. 1881 i Kbhvn.; S. af Detailhandler O. C. Hafn; g. 30. Sept. 1909 m. Ellen Feilberg. Stu-

dent 1900; cand. polyt. 1906; Direktør i Forsik-  
ringselsk. Danske Phønix 1918; Direktør for  
Dansk Brandværns-Komité 1928. R. p. p.

Adr.: Viggo Rothesvej 1, Charlottenlund.

**Haftas, Niels**, Direktør; f. 31. Marts 1872 i  
Nyborg; S. af Portør ved D.S.B. Jens Peter  
Nielsen; g. 20. Nov. 1897 m. Brita Henningsen.  
Præliminæreksam. 1890; Udd. i Klædebranchen  
i Kbhvn. og London; etablerede 1896 Klæde-  
handel i Aarhus; Prokurist og Bogholder i De  
danske Mejeriers Fællesindkøb 1901, Direktør  
sammesteds 1928; Direktør for Jyderup Savværk  
og Stavfabrik 1929 og Direktør for De danske  
Mejeriers Maskinfabrik i Kolding 1933. Grosse-  
rerborgerskab 1901. R.

Adr.: Sørup pr. Fredensborg.



**Hagemann, Erik**, Skibsreder; f. 4. April 1900 i  
Odense; S. af Læge Edouard Hagemann; g. 11.  
April 1940 m. Elaine Treanor. Udd. v. Shipping,  
hvoraf 5 Aar i England, Tyskland og Belgien.  
Har Grossererborgerskab. Medindehaver af Fir-  
maet Tuxen & Hagemann, Rederi, Befragtning,  
Linie Agentur.

Adr.: Amaliegade 28, Kbhvn. K.

**Hagemann, G. A.**, Hofjægmester, Godsejer; f.  
12. Dec. 1877 i Kbhvn.; S. af Gehejmekonferens-  
raad G. A. Hagemann; g. 26. Nov. 1904 m. Erna  
Maria Langballe. Student Borgerdydskolen paa  
Østerbro 1897; cand. polyt. 1902; ans. ved Hel-  
singørgades Sukkerraffinaderi 1902; Kemiker i  
Colorado 1903, paa Hawaii, i Australien og paa  
Java 1904; Underbestyrer paa Sukkerfabrikken  
la Grange, St. Croix 1905—08; Ejer af Hoved-  
gaarden Ristrup 1908—17, af Bjersjöholt Gods  
ved Ystad fra 1916, af Søbækgård ved Esper-  
gærde 1916—38, af Ruuthsbo Gods ved Ystad fra  
1930 samt af Højgaard ved Hørsholm fra 1942.  
Har 1919 oprettet G. A. Hagemann og Hustrus  
Alderdomshjem i Sabro. Medl. af Repræsentant-  
skabet for Øresunds kemiske Fabrikker, af Best.  
for A/S Kryolitselskabet Øresund, af Best. for  
Skånska Andelsslakteriernas Förening 1933—35  
og for A/S Færker Moler Kompagni; Form. for  
Ystad Andelsslakteri 1924—34 og for A/S Baltisk  
Kaolinindustri. R. S.N.3.

Adr.: Bjersjöholt pr. Ystad.

**Hagemann, Oskar Henry**, Direktør; f. 29.  
Juni 1905 i Stockholm; S. af Fabrikant Johan  
Oskar Hagemann; g. 1. Juli 1933 m. Gunborg  
Fihn. Udd. i Skotøjsbranchen. Ophold i Tysk-  
land. Direktør for A/S Hagemanns Skotøjs-  
fabrik.

Adr.: Vesterbrogade 116, Kbhvn. V.

**Hagemann, Paul**, Grosserer, Bankier; f. 6. Feb. 1882 i Kbhvn.; S. af afd. Gehejmekonferensraad G. A. Hagemann. Student 1900; cand. polit. 1905; derefter Bankuddann. og Ans. i udenl. Banker 1907—10; Sekr. i Privatbanken 1910—15; Indehaver af Firmaet Fr. & Ed. Gotshalk 1916.

Adr.: Grønningen 11—13, Kbhvn. K.

**Hagensen, Axel Laub**, Direktør; f. 16. April 1893 i Give; S. af Politibetjent Lars Hagensen; g. 5. Juli 1919 m. Ida Bartz Andersen. Student; Premierløjtnant i Artilleriet. Har Grossererborgerskab. 1931 Direktør for Akts. Dansk Dammann Asfalt m. Bifirma Rønne Granitværk A/S.

Adr.: Asmussens Allé 4, Kbhvn. V.

**Hagerup, Paul H.**, Forlagsboghandler; f. 21. Okt. 1889 i Kbhvn.; S. af Forlagsboghandler Eiler H. Hagerup; g. m. Jeanne Esther Ismérie Cardon, † 1936. I Lære hos R. Grønholt i Fredericia; videre Udd. i Oslo, Leipzig, München og London 1911—17, Meddirektør og Medl. af Best. for A/S H. Hagerup 1920, Form. 1928, Enedirektør 1935. Medl. af Komitéen for den danske Bogudstilling i 1922, af Best. for Boghandler-Fagskolen 1930—35, af Boghandlerraadet fra 1935 og dettes Forretningsudvalg 1935—40; Kasserer for Det Kgl. Danske Geografiske Selskab fra 1928; Form. for Den Danske Boghandlerforenings Kautionsudvalg fra 1939; Medl. af Best. for Foreningen Slesvig-hus 1936—38 og fra 1940; Medl. af Grænseforeningens Biblioteksudvalg fra 1938; Medl. af Syd-slesvigsk Hjemmeflids danske Afd.; Form. for Stenhussamfundet 1927—33; Medl. af Komitéen for den spanske Kunststudstilling paa Charlottenborg 1929; Medl. af Repræsentantskabet for Dansk-Finsk Forening fra 1936; korresponderende Medl. af l'Institut de Touraine i Tours fra 1925. Fi.H.R.3<sup>1</sup>, F.O.I.P., F.Æ.L.5., Sp.C.F.3.

Adr.: Chr. Winthers Vej 19, Kbhvn. V.



**Hahn-Petersen, Eigil**, Skibsreder; f. 14. Okt. 1902 i Kbhvn.; S. af Skibsreder, Generalkonsul A. N. Petersen; g. 14. Sept. 1926 m. Ena Frances Hickey. Realeksamen; Købmandsskolen; Udd. i Det danske Kulkompagni og Skibsfartsvirksomheder i Tyskland og Skotland; Sekretær i Det dansk-franske Dampskibsselskab 1926; Prokurist 1927; korresponderende Reder fra 1933 samt Medl. af Best. fra 1941; Medindehaver af Skibsbefragtningsfirmaet A. N. Petersen fra 1940. Medl. af Best. for A/S Helsingørs Jernskibs- og Maskinbyggeri fra 1938 og for Krigsforsikringen for danske Skibe fra 1940; Medl. af Repræsen-

tantskabet for Kbhvn.s Handelsbank 1943; Medl. af Executive Committee of The Baltic and International Maritime Conference og Form. for sammes Documentary Council fra 1938; Medl. af Lloyds Register, Danish Committee, fra 1936.

Adr.: St. Kongensgade 49, Kbhvn. K.

**Halberg, Einar**, Tobaksfabrikant; f. 24. Feb. 1881 i Kbhvn.; S. af Tobaksfabrikant Harald Halberg; g. 30. Maj 1908 m. Emmy Sjøberg. Ans. i Faderens Firma Harald Halberg, Svendborg 1903; Medinteressent 1910. Byraadsmidl.; Medl. af Best. for Svendborg Bank; Medl. af Best. for Sammenslutningen af Arbejdsgivere indenfor Cigarindustrien i Danmark og for Foreningen af Cigarfabrikanter i Provsinen; Form. for Foreningen af Skraa- og Røgtobaksfabrikanter i Danmark og for Svendborg Borgerforening. R.

Adr.: Lundevej 23, Svendborg.

**Halberg, Otto**, Tobaksfabrikant; f. 18. Maj 1886 i Kbhvn.; S. af Tobaksfabrikant Harald Halberg; g. 8. Juni 1935 m. Karin Berggren. Udd. i Faderens Firma, Harald Halberg, Svendborg; Afgangseks. fra Købmandsskolen 1907; Ans. i A/S A. M. Hirschsprung & Sønner og i Tyskland og Amerika; derefter ans. i Firmaet Harald Halberg 1911; Medinteressent 1914. Form. for Nævningegrundlisteudvalget i Svendborg; Medl. af Best. for Handels Aktiebolaget I. B. Berggren, Halmstad, for Halmstad Jærnvaru Aktiebolag, Halmstad og for A/S Henry Rasmussen, Yacht og Baadværft, Svendborg.

Adr.: Villa Egehøj, Svendborg.



**Hald, Albert Holger Christensen**, Kedelpasser; f. 24. Sept. 1897 i Tjerrild, Ryomgaard; S. af Gaardejer Chr. Christensen, Hald; g. 25. Okt. 1919 m. Ane Cathrine Rasmussen. Mejerist; Kedelpassercertifikat. I Best. for Kedel- og Maskinpass. Fagforen. i Randers fra 1927; Formand fra 1939.

Adr.: Frederiksbergvej 14, Vorup, Randers.

**Hall, Frederik Vilhelm Christian**, Direktør; f. 27. Juni 1901 i Viborg; S. af Forretningsfører Vilh. Chr. Hall; g. 26. Maj 1928 m. Edith Svarrer. Student Viborg Katedralsk. 1919; Niels Brocks Afgangseksamen 1921; Løjtnant i Reserven (Infanteri) 1924; Brdr. Dahl A/S 1926—37; grundlagde 1938 A/S V. Hall; eget Rederi 1941. Grossererborgerskab 1938. Agentur for danske og uden-



landske Firmaer (Rør og Sanitet); en gros Handel med Centralvarmekedler. Medlem af Bestyrelsen for A/S V. Hall.

Adr.: Puggaardsgade 10, Kbhvn. V.

**Hall, Gunnar**, Kreditforeningsdirektør; f. 6. Nov. 1884 p. Fredberg; S. af Revisionschef Andreas Hall; g. 29. Sept. 1910 m. Karen Margrethe Hansen. Student 1903; cand. jur. 1910; landbrugskyndig Direktør i Østifternes Kreditforening fra 1927. R.

Adr.: Louisehøj, Bagsværd.



**Hall, Hans Chr.**, Fabrikant; f. 7. Maj 1899 i Aarhus; S. af Murermester Wilhelm Hall; g. 14. Juli 1923 m. Karen Helene Jacobsen. Udd. som Cementstøber; arbejdet hos Arnung & Kornerup, Kbhvn. i ca. 14 Aar som 1. Mand; senere arbejdet hos Murermester Christoffersen, Duevej; lavet Cementarbejdet og Kalkstensarbejdet i Frimurerlogen og Radiofonibygningen, Holbergsgade. Grundlagt egen Virksomhed 1931 og er Eneindehaver af Firmaet H. C. Halls Kunststensfabrik.

Adr.: Kildebrønndevej 10, Kbhvn. Brh.



**Halskov, Niels Jensen**, Groserer og Fabrikant; f. 27. Maj 1898 i Hald; g. 24. Nov. 1925 m. Else Nielsen. Udd. ved Handel (Manufaktur en de-

tail) lært hos Købmand Knud Harder, Randers, rejst i det meste af Europa for Opkøb af Tæpper. Eneindehaver af Firmaet N. J. Halskov (Fabrikation af Kunstlæder og Kunstvoxdug, Regnfrakkestof og Lagenlærred af Papir).

Adr.: Nørregade 36, Kbhvn. K.

**Halvorsen, Henry Jens Michael**, Pelsbereder; f. 4. Dec. 1913 i Kbhvn.; S. af Kusk Lauritz Halvorsen; g. 31. Okt. 1938 m. Ingeborg Rasmussen. Udd. som Pelsbereder; udlært hos Klenow & Sønner. Pelsberederborgerskab 1942. Eneindehaver af Halvorsens Pelsberederi.

Adr.: Ørnevej 41, Kbhvn. NV.

**Hammerich, K. A.**, Direktør; f. 10. Marts 1861 i Flensborg; S. af Konferensraad Louis Hammerich; g. m. Louise Camilla Bentzen. Student 1878; cand. jur. 1883; Direktør f. Købstædernes alm. Brandforsikring 1913—34. K<sup>2</sup>, DM.

Adr.: V. Boulevard 39, Kbhvn. V.



**Hammershøj, Gunnar Henrik Axel**, Hospitalsfunktionær; f. 7. April 1892 i Kbhvn.; S. af Snedker Peter Hammershøj; g. 26. Nov. 1924 m. Jenny Kirstine Christiansen. Bestyrelsesmedl. i Opsynsmændenes Org. 1920, Næstform. 1936; Bestyrelsesmedl. i Hospitalsfunktionærernes Fællesforening 1929, Form. f. samme fra 1931; Redaktør af »Hospitalsfunktionæren« 1931.

Adr.: Jul. Blomsgade 32, Kbhvn. N.

**Hancke, Lauritz**, Grosserer; f. 16. April 1880; S. af Købmand J. Hancke, Hurup; g. 23. Sept. 1904 m. Edith Constance Holst. Udlært hos Manufakturhandler Ch. Nielsen, Tarm; etabl. 1901 som Manufakturhandler i Vestervig, senere i Thisted. Grossererborgerskab 1918.

Adr.: Vimmelskaftet 42, Kbhvn. K.

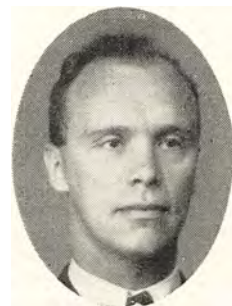

**Handberg, Cilius Holger**, Sten- og Billedhugger; f. 21. Maj 1910 i Næstved; S. af Direktør



**Vald. Handberg.** Udd. som Sten- og Billedhuger i Roskilde og i Kålmorten (Sverrig); Elev af Prof. Utzon-Frank (Akademiet). Etabl. egen Virksomhed i Haslev 1937.

Adr.: Bregentvedvej, Haslev.

**Hannibal, G. V.,** Blikkenslagerm.; f. 11. Jan. 1882 i Kbhvn.; S. af Blikkenslagerm. Lauritz Hannibal; g. 23. Maj 1925 m. Ellen Hansine Wenning. Afg. Teknisk Skole 1900; Eneindeh. af Firma Lauritz Hannibal fra 1912.

Adr.: Raadhusvej 28, Charlottenlund.



**Hannover, Hans,** Direktør; f. 16. April 1904 i Kbhvn.; S. af Professor H. I. Hannover; g. 21. Maj 1938 m. Inger Brosøe-Hansen. Student fra Gammel Hellerup Gymnasium 1922; uddannet hos Det danske Kulkompagni og A/S Theodor Lund & Petersen, Kbhvn.; derefter 5 Aar i Udlandet hos J. V. Faber & Co. Ltd., Newcastle, Northlight Ltd., London, Fritz G. Samland, Berlin, og Cie du Niger Francais, Paris; derpaa Direktør for Dansk Champignon Industri A/S og fra 1935 Direktør for Anders A. Pindstoftes Maskinfabrik A/S.

Adr.: Trekronegade 38, Kbhvn. Valby.

**Hannover, Knud,** Direktør; f. 5. Maj 1901 i Kbhvn.; S. af Professor H. I. Hannover; g. 20. Maj 1927 m. Else Meyer. Student Metropolitan-skolen 1919; ans. i A/S Det Kjøbenhavnske Handelskompagni 1919, i dette Selskabs London-Kontor 1920—21; i Sydamerika 1921—23; i Andersen & Meyer 1923—25; Disponent i A/S Danske Olie-møller og Sæbefabriker 1925—32; Disponent i A/S Glud & Marstrand Fabriker 1932, Underdirektør 1933 og Direktør i samme 1939.

Adr.: Callisensvej 38, Hellerup.

**Hannover, Poul,** Direktør (Titan); f. 29. Sept. 1897 i Kbhvn.; S. af Professor H. I. Hannover; g. 8. Dec. 1929 m. Inger Meyer. Student 1915; cand. polyt. 1921; Studierejser i Tyskland, Frankrig og Amerika; Direktør i Titan fra 1926; adm. Direktør 1932.

Adr.: Lyngbyvej 201, Hellerup.

**Hansen, Aage Adolf,** Grosserer og Fabrikant; f. 12. Juni 1895 paa Frederiksberg; S. af Bogholder u. Magistraten Chr. Julius Hansen; g. 13. Maj 1922 m. Helga Jespersen. Udd. ved Handel (Damekonfektion); ansat 1910—20 hos Th. Celdiner; Ophold i Tyskland. Grossererborgerskab. Indehaver af Firmaet Aage A. Hansen.

Adr.: Gl. Kongevej 15 B, Kbhvn. V.

**Hansen, Aage Emil Frederik,** Fabrikant; f. 11. Feb. 1894 i Kbhvn.; S. af Vinhandler Frederik Hansen; g. 9. Aug. 1922 m. Kirstine Jensen. Udd. som Modelsnedker hos Modelsnedkermester Victor Rasmussen, St. Kongensgade; Ophold i Tyskland 10 Aar. Fabrikantborgerskab 1932. Eneindehaver af Firmaet Modelfabriken v. Aage Hansen. Medl. af Udvalget for Hjælpeforeningen »Firskillingen«.

Adr.: Ndr. Fasanvej 269, Kbhvn. F.

**Hansen, Adolf,** Direktør i De danske Sukkerfabrikker; f. 15. Jan. 1874 i Stege; S. af Skibsfører Søren Hansen; g. m. Ingeborg Petersen, † 1941. Sekondløjtnant 1895; ans. i A/S De danske Sukkerfabrikker i 1890, Underdirektør 1916. Direktør 1919. Medl. af Industriraadet 1932 og af Industriforeningens Repræsentantskab 1935; Medl. af Repræsentantskabet for Arbejdsgivernes Ulykkesforsikring 1935. R. DM.

Adr.: Frederiksberg Allé 66, Kbhvn. V.



**Hansen, Adolf Emil,** Kedelpasser; f. 28. Marts 1895 i Vraa; g. 29. Juli 1922 m. Oktavia Larsen. Medstifter af og Form. for Kedel- og Maskinpass. Forbund siden 1930; Medst. af Arb. Samaritter-Forb., Hj. Afd.; Kass. i samme siden 1938.

Adr.: Klokagervej 28, Hjørring.



**Hansen, Agda Alice Helene,** Kontorist, Byrådsmedlem; f. 13. Feb. 1891 i Kbhvn.; D. af Maskinpasser v. D.S.B. Jens Jul. Hansen. Kontor- og forretningsmæssig Udd. m. Handelseks. i Aarene 1908—12; derefter Ans. i Grossist-Firm. Lund & Rasmussen A/S, Helsingør. Byrådsmedl. 1937; Medl. af Hospitalsudv. m. m.; Sekr. i Dsk. Handels- og Kontormedhj.forbund, Helsingør Afd., siden 1923.

Adr.: Mads Holmsvej 5 A, Helsingør.

**Hansen, Albert**, Laboratorieførstander; f. 2. Okt. 1888 i Odense; S. af Bagermester Rasmus Hansen; g. 18. Okt. 1917 m. Fanny Nebelong. Cand. pharm. 1910; Apoteker i Ebeltoft 1918—31; Direktør for og Medejer af Alfred Jørgensens gæringsfysiologiske Laboratorium 1931; Eneindehaver af samme 1936. Medl. af Best. for Dansk Farmaceutforening 1914—17 og for Danmarks Apotekerforenings Aarhus-Randers Kredsförening 1921—28, Form. 1928—31; Medl. af Best. og Kasserer for Foreningen af statsautoriserede Laboratorieførstandere i Danmark 1933—39; Medl. af forskellige faglige Udvalg.

Adr.: Frydendalsvej 30, Kbhvn. V.

**Hansen, Albert Eduard**, Direktør for Aarhus Motor Co. A/S; f. 31. Jan. 1898 i Vejle. Udd. v. Teglværk og Maskinfabr. 1915—20, v. Automobilfaget i Kolding 1920—28; etabl. Firma 1. April 1925, Direktør for A/S 1928. Medl. af Motorbranchens Fællesraad. Form. f. Aarhus Automobilklub og Næstform. i Ford-Forhandler Foreningen.

Adr.: Aarhus.



**Hansen, Albert Jørgen Peter**, Specialarbejder; f. 13. Feb. 1895 i Blovstrød paa Sjælland; S. af Murer Johannes Hansen; g. 26. Dec. 1919 m. Lusie Hansen. Specialarbejder. Form. for Specialarb. Fagforen. i Nakskov fra 1923; Medl. af Byraadet fra 1929.

Adr.: Oksebæksvej 22, Nakskov.



**Hansen, Alfred**, Borgmester, Skatteraadform.; f. 14. Maj 1882 i Holbæk; S. af Bybud N. C. Hansen; g. 21. Maj 1921 m. Dagmar Agathe Christensen. Udd. som Typograf; arb. som saadan 1901—19; Fr.borg Højsk. 1902—03, Askov 1904—05 og 1905—06; Assist. v. Det soc. Sekretariat og Bibliotek 1906—08. Borgmester fra 1919; Skatteraadform. fra 1933; Form. f. Skolekomm. i Holbæk, Holbæk Amts Folkebogsaml. og Arb. Oplysningsudvalg m. v.

Adr.: Veum, Henriettevej 27, Holbæk.

**Hansen, Alfred**, Købmand; f. 25. Sept. 1889 i Skuderløse pr. Haslev; S. af Købmand Carl Hansen; g. 10. Maj 1916 m. Inger. Udd. Købmand i Faxe 1908; Agenturforretning i Sorø fra 1915. Byraadsmedlem i Sorø fra 1933.

Adr.: Rolighed 3, Sorø.



**Hansen, Allan**, Former; f. 24. April 1902 i Nykøbing F.; S. af Hans Hansen; g. 24. Okt. 1931 m. Valdborg Olsen. Udl. Former paa Fabrikken »Guldborg« i Nyk. F. fra 1916—21; arb. paa »Guldborg« fra 1932. Formand for Dansk Formerforbund, Nyk. F. Afd., fra 1936; tidl. Best.medl. i ca. 5 Aar.

Adr.: Lollandsgade 16, Nykøbing F.

**Hansen, Anders**, Direktør, cand. mag.; f. 10. Marts 1881 i Jerup; S. af Gaardejer, Amsraadsmedl. Jens Hansen. Student 1900; cand. mag. 1906; Sekretær i Andelsanstalten Tryk 1911; Underdirektør 1921; Direktør fra 1926.

Adr.: Aaboulevarden 6, Kbhvn. N.

**Hansen, Anker**, Vinhandler og Grosserer; f. 12. Feb. 1910 i Vordingborg; S. af Overlærer Frederik Hansen; g. 2. April 1938 m. Edith Høgdal. Udd. Købmand 1924—28; ans. i Fællesforeningen for Danske Brugforeninger 1928—34; Firmaerne Hans Chr. Rasch og Aug. Gerner 1936—40; Bestyrer i Det gamle Vinhus i København 1941—42; grundlagt eget Firma 1. Marts 1942 (Vin en gros og Import). Grossererborgerskab 1942.

Adr.: Nyvej 16, Kbhvn. V.

**Hansen, A. P.** Husmand; f. 6. Maj 1876 i Askeby paa Møn; S. af Herregaardsarbejder Rasmus Hansen; g. 4. Maj 1900 m. Karen Marie Larsen. Arbejder ved Landbruget til 1900; derefter alm. Arbejdsmand; Statshusmand siden 1905. Medl. af Stege Landsogns Sogneraad 1909—25, dets Form. 1913—25; Medl. af Landstinget fra 1918; Amsraadsmedl. 1922; Sognefoged 1923; Medl. af Menighedsraadet 1925, dets Form. 1929—33; Medl. af Landstingets Finansudvalg fra 1924.

Adr.: Lendemarke pr. Stege.

**Hansen, Arne Mandrup**, Snedkermester; f. 18. Dec. 1905 i Haslev; S. af Snedkermester Wilh. Hansen. Lært i Faderens Forr. og nu optaget i Virksomheden: Wilh. Hansen & Sønner. Form. for Svendeprovkommissionen u. Fællesrepræ-



sentationen; Medl. af Best. for Haandværkerforeningen i Haslev og for Sønderjydske Forening.

Adr.: Jernbanegade 67, Haslev.

**Hansen, Asger Wilhelm**, Musikforlægger; f. 22. Maj 1889 i Kbhvn.; S. af Musikforlægger Alfred Wilhelm Hansen; g. 15. Dec. 1922 m. Inger Bähncke. Udd. v. Musikforlag i Udlandet; Medindehaver af Wilhelm Hansens Musikforlag fra 1920.

Adr.: Strandvej 391, Klampenborg.



**Hansen, Axel Viggo Emil**, Bademester; f. 15. Sept. 1893 i Kbhvn.; S. af Murer M. F. H. Hansen; g. 1926 m. Gerda Nielsen. Udd. Trimmer i Amerika 1915; rejste til Danmark 1926 og aabnede Byens Trimmingsinstitut 1926; Blegdammens Hundebadeanstalt grundlagt 1936.

Adr.: Blegdamsvej 102, Kbhvn. Ø.



**Hansen, Børge Mandrup**, Snedkermester; f. 16. Dec. 1907 i Haslev; S. af Snedkermester Wilh. Hansen; g. 25. Nov. 1934 m. Gunnild Nielsen. Udlært som Snedker i Faderens Virksomhed;

videre Uddannelse gennem Tekn. Instituts Kursus og lign.; optaget i Firmaet Willh. Hansen & Sønner.

Adr.: Jernbanegade 67, Haslev.

**Hansen, Carl**, Direktør; f. 25. Dec. 1888 paa Frederiksberg; S. af Mælkekusk Vilh. Hansen; g. 7. Okt. 1910 m. Anna Olsen. Direktør f. Akts. Mælkeriet Enigheden fra 1937.

Adr.: Borupgaard, Ballerup.



**Hansen, Carl Chr.**, Kontorassistent; f. 22. Maj 1889 i Nakskov; S. af Murer Johannes William Hansen; g. 23. Nov. 1913 m. Alfrida Jørgensen. Udl. Murersvend i Nakskov fra 1903—08; gennemg. Tekn. Skole 1908—22 og 2 Aar paa Dagskole; arb. i Tyskland; 1922 ans. som Forretningsfører for A/S Nakskov Arbejderboliger; 1939 ans. ved Nakskov Skattevæsen som Kontorassistent. Form. for H. og K. i Nakskov Afd. fra 1934; Medl. af Repr.skabet i H. og K. fra 1935; Kasserer for socialdem. Foren. fra 1932; Medl. af Ligningskomm. fra 1928; Form. for Nakskov Sangforen. fra 1933.

Adr.: Taarsvej 99, Nakskov.



**Hansen, Carl Rudolf**, Skibstømrer; f. 19. Feb. 1906 i Erløv Sogn paa Lolland; S. af Fisker Emanuel Hansen; g. 27. Dec. 1932 m. Larsigne Larsen. Udlært Skibstømrer paa Nakskov Skibsværft; ansat 1925 s. Sted. Form. for Skibstømrernes Fagforen. fra 1938; tidl. Næstform. i 2 Aar.

Adr.: Frejasvej 18, Nakskov.

**Hansen, Carsten Henrik**, Tømrer; f. 18. Aug. 1879 i Gedser; S. af Tømrer Hans Carstensen; g. 10. Juni 1911 m. Johanne Danielsen. Udlært Tømrer fra 1894—98; samtidig Tekn. Skole i



Nyk. F. Form. for Tømrernes Fagforen. fra 1926; tidl. Kasserer og Formand i flere Aar.

Adr.: Bagalléen 20, Rødby.



**Hansen, Carsten Ludvig**, Grosserer; f. 3. Nov. 1878 i Kbhvn.; S. af Skibsfører C. B. Hansen; g. 8. Sept. 1923 m. Inge Madsen. Præliminæksamen 1895; udd. paa De Danske Sukkerfabriker; selvstændig Agenturforretn. i Tekstilbranchen 1920; repræsenterer belgiske, tjekiske, franske, tyske og engelske Firmaer. Grossererborgerskab 1920.

Adr.: Nordborggade 8, Kbhvn. N.

**Hansen, C. C.**, Direktør i Ø. K.; f. 1. Jan. 1878 i Nykøbing S.; S. af Bankdirektør Jacob Hansen; g. 28. Maj 1914 m. Emilie Borre. Ansat i Ø. K.'s oversøiske Filialer 1903—19; Prokurist v. Hovedkontoret 1919; Direktør 1927. Næstform. i Best.raadet for Ø. K. R., DM. p. p.

Adr.: Holck Winterfelts Allé 5, Hellerup.



**Hansen, Chr.**, Former; f. 10. April 1908 i Naksko; S. af Tobaksarb. Aksel Hansen; g. 30. Nov. 1935 m. Edith Boesen. Udl. Former paa Maskin-fabr. »Nakskov« fra 1922—26; samtidig gennem-gaaet tekn. Skole; den internationale Høj-

skole i Helsingør 1930—31; ans. paa Maskin-fabr. »Nakskov« fra 1933. Form. for Formernes Fagforening, Nakskov Afd., fra 1935; samtidig Kasserer.

Adr.: Oksebæksvej 11<sup>1</sup>, Nakskov.



**Hansen, Chr.** Hotelejer; f. 16. Maj 1892 i Roskilde; S. af Jernbanearb. Andreas Hansen; g. 8. Feb. 1936 m. Marie Nielsine Christensen. Udd. paa Jernbanerestaurant, Roskilde, kgl. Hof Hotel Phoenix, Kbhvn., Brauergildehaus, Hannover og Carlton Astoria, Berlin; Ejer af Hotel Alhambra, Sønderborg, 1919—21 og af Hotel Kong Frederik, Aalborg, siden 1937.

Adr.: Hotel Kong Frederik, Kongensgade 8, Aalborg.



**Hansen, Chr.**, Skibsbygger; f. 7. Dec. 1892 i Svendborg; S. af Hans Peder Hansen; g. 12. Juli 1924 m. Laura Elise Larsen. Udd. Skibsbygger; har arb. forsk. Steder i Ind- og Udlandet; fra 1918 paa Svendborg Skibsværft. Medl. af Svendborg Byraad fra 1937; Form. for Fællesorganisationen 1937 og for Smede- og Maskinarb. Fagforen. fra 1933. Medl. af sit Fags Hovedbest. fra 1935.

Adr.: Marslevvej 6, Svendborg.

**Hansen, Chr. Christoffer**, Cigarhandler; f. 14. April 1882 i Kbhvn.; g. 10. Marts 1907 m. Harriet Frost. 1910—12 Cigarforretning i Elmegade, 1917—24 i Borgergade og fra 1939 paa Frederikssundsvej 184; endvidere drevet Vognmandsforretning m. Personbefordring (Taxa). Medl. af Taxa.

Adr.: Frederikssundsvej 184, Kbhvn.

**Hansen, Chr. G.**, Direktør; f. 16. Dec. 1863 i Nordborg paa Als; S. af fh. Landmd. F. C. Hansen Løjtertoft; g. m. Annetta Stephania Rozzi. Købmandsudd.; Direktør for Korn- og Foder-

stofkompagniet i Aarhus 1896—1933; norsk Vicekonsul i Aarhus 1906—15. R.

Adr.: Strandvej 259, Charlottenlund.



**Hansen, Christian**, Direktør; f. 9. Jan. 1871 i Silkeborg; S. af Købmand Johan Peter Hansen; g. m. Tonny Trojel. Eksamen fra Handelsskole; udd. som Købmand hos Oscar Bruun & Co., Skanderborg, senere hos Th. Trojel, Stubbeboing; selvst. Købmand i Hobro fra 1900; Direktør for A/S Christian Hansen siden 1936. Medl. af Soretten i Randers Amt.

Adr.: Hobro.

**Hansen, Edgar Carl Ludvig**, Fabrikant; f. 17. Marts 1889 i Kbhvn.; g. 1. Nov. 1914 m. Julie Annine Andersen. Udd. som Mekaniker. Fabrikantborgerskab 1927. Indehaver af Firmaet Edgar Hansen, Fabr. for Kontorartikler en gros. Diplom fra Industriraadet for mindre Industri.

Adr.: Torvegade 62, Kbhvn. K.

**Hansen, Edouard**, kgl. edsv. Translatør; f. 10. Sept. 1875 i Kbhvn.; S. af Fuldmægtig Eduard O. Hansen; g. 11. Nov. 1904 m. Ida Olga Marie Pedersen. 10 Aars Studieophold i Frankrig; Lærer-eks. ved Universitetet i Lille 1897; Lærer ved Collegiet i Breteuil 1898—99; Translatøreks. i Fransk 1901; Manuduktør til Translatøreks. 1904—12; Lærer ved Marinens Ingenørskole 1903—16, ved Kadetskolen (nu Søofficersskolen) 1916—38; Translatør ved den franske Legation 1901—88; Sekretær ved Legationen 1908—40. Form. i Translatørforeningen 1925—39; Medl. af Translatøreksamenskommissionen fra 1919, af Translatørforeningens Best. 1913—40, Æresmedlem af Translatørforeningen 1940, af Best. for United Wine Exportkompagni fra 1919, for A/S Automobiles Citroën fra 1924, af Komitéen til Vedligeholdelse af franske Krigergrave fra 1921, af Komitéen for Sønderjydske Soldatergrave 1914—18 og af Best. for Alliance Française 1921—26, Næstform. 1925—26; Medl. af Best. for Michelins Gummi Compagni fra 1927; Medl. af Sct. Ansgar Kirkes Forvaltningsraad 1930—40; Form. i Best. for den katolske Centralskole for Storkbhvn. fra 1940. R., DM., B.L.5., F.Cb.5., F.M.A.1., F.M.Ma.2., F.O.I.P., F.Æ.L.4., Gr.Fr.5., Po.r.K.2., Tun.N.I.2.

Adr.: Lundsgade 5, Kbhvn. Ø.

**Hansen, Edvard Harald Henry**, Klejnsmed; f. 17. Jan. 1900 i Nykøbing S.; S. af Havnearbejder Peder Hansen; g. 1. Nov. 1925 m. Ester Johanne Mogensen. Lært som Klejnsmed 1914—18 paa Rødby Havns Skibsværft; gennemg.



Teknisk Skole i Nykøbing S. 1918—19; ans. 1919 ved Nakskov Skibsværft. Form. for Fællesorganisationen fra 1932, for Fællesklubben og Klejnsmedenes Klub i Nakskov samt for Oplysningsforbundets Aftenskole fra 1930.

Adr.: Rødbyvej 55, Nakskov.

**Hansen, Edvard Rasmus**, Fabrikant; f. 15. Juni 1893 i Aalborg; S. af Bogbindermester Andreas Hansen; g. 15. Juni 1923 m. Johanne Larsen. Udd. som Bogbinder med Gulddryk som Speciale. Overtog i 1918 Virksomheden, der nu drives under Firmanavn Edv. Hansen, Nordisk Firmamærke-Fabrik.

Adr.: Ny Østergade 5, Kbhvn. K.



**Hansen, Egon Helge**, Fabrikant; f. 6. Feb. 1912 i Kbhvn.; S. af Postpakkemester Vald. Hansen; g. 22. Aug. 1936 m. Grethe Mahnfeldt. Udd. ved Handel, Forsikring etc.; ansat tidl. ved Ingeniørfirmaet »Eta«, Kbhvn. Fabrikantborgerskab 1937. Eneindehaver af Fa. Herløv Aluminium Industri.

Adr.: Gørtlervej 4, Kbhvn. NV.



**Hansen, Eigil**, Haandskomager; f. 19. Okt. 1908 i Nykøbing F.; S. af Formand Hans Chr.

Hansen; g. 31. Okt. 1937 m. Valborg Mortensen. Skomagerlære 1922—26 i Nykøbing F.; ans. hos Firmaet Chr. Rasmussen, Nykøbing F. Form. for Dansk Skotøjsarbejderforb., Nykøb. Afd. fra 1934; Materialforv. for Boldklubben 1901 fra 1935.

Adr.: Strandvej 45, Nykøbing F.



**Hansen, Eiler**, Grosserer; f. 5. Okt. 1909 i Hellerup; S. af Grosserer Georg Hansen; g. 30. Sept. 1936 m. Grete Stokkebye. Student; cand. phil.; udd. som Vekselerer. Grossererborger-skab 1933. Medl. af Grosserersocietetet.

Adr.: Vimmelskaflet 42 C, Kbhvn. K.

**Hansen, Ejnar Viggo**, Fabrikant; f. 12. Aug. 1896 paa Frederiksberg; S. af Karetmager H. C. Hansen. Udd. som Radiotelegrafist og Elektrotekniker. Fabrikantborgerkab 1929. Medindehaver af Firmaet Pedersen & Schmidt. Medl. af Radio-Fabrikant-Foreningen.

Adr.: Frederik d. 7.s Gade 13, Kbhvn. N.



**Hansen, Elin**, Redaktør; f. 4. Dec. 1897 i Vinde, Skive Landsogn; S. af Redaktør Carl Hansen; g. 19. Aug. 1922 m. Dorthe Strøm. Student fra Viborg; Journalist. Byrådsmedl. 1937; Medl. af Købstadsforeningens Repræsentantskab 1937 og af Danmarks Afholdsforenings Hovedbest. 1927—31.

Adr.: Odgaardsvej 34, Skive.

**Hansen, Ellef**, Isenkræmmer; f. 7. Juni 1876 paa Thurø; S. af Lærer Rasmus Hansen; g. 7. Juni 1910 m. Olga Elisabeth Simonsen. Udd. i Ringe Handelsetablissement; overtog Th. Petersens Eftf.s Isenkramforretning, Bogense, 1910. Form. for Bogense Banks Bestyrelse; Medl. af



Bestyrelsen for Bogense Haandværkerforening; desuden forsk. andre lokale Tillidshverv.

Adr.: Bogense.



**Hansen, Erik**, Kontorchef; f. 30. Nov. 1896 i Aalborg; S. af Kommunelærer L. P. Hansen; g. m. Inga Schmidt. Student Aalborg 1915; ans. i Telegrafvæsenet 1915—39; cand. jur. 1927; Faglærer ved Teknologisk Institut 1927—37; Ekspeditionssekretær i Fællesrepræsentationen for dansk Haandværk og Industri 1939; Kontorchef smstds. fra 1941. Medl. af Handelsministeriets Haandværkerlaaneudvalg fra 1940, af Handelsministeriets Næringslovsudvalg fra 1940, af Lukkelovskommissionen af 1938 fra 1940, af Dansk Købestævnes Repræsentantskab fra 1941, af Toldraadet fra 1941 og af Turistraadet fra 1941; Sekretær i Akademisk Arkitektforening og Fællesrepræsentationen for dansk Haandværk og Industris Voldgiftsret fra 1940; Medl. af Dansk Reklameforenings Repræsentantskab.

Adr.: Kildegaardsvej 14, Hellerup.



**Hansen, Erik Henning**, Direktør, cand. jur.; f. 14. Juli 1902 i Esbjerg; S. af Arkitekt Hans Henning Hansen; g. 22. Okt. 1929 m. Inger Holst. Student 1920; cand. jur. 1926; Ophold

i Tyskland og Holland 1928—29; Direktør for den danske Afd. af Selsk. Levensverzekering Maatschappij Utrecht i Utrecht, Holland, fra 1937.

Adr.: Raadhuspladsen 2, Kbhvn. F.



**Hansen, Erik Jørn**, Befragter, Speditør, Grosserer; f. 22. Jan. 1915 i Aalborg; S. af Speditør E. A. Hansen; g. 7. Dec. 1938 m. Bodil Arntz. Realeksamen 1931; Handelsskoleeksamen 1933; Afgangseksamen i Engelsk-Tysk-Fransk; Udd. i Spedition og Befragtning hos Emil Stephensens Eftf. 1933—41; England (London) 1936—37; Ø. K. Exportafdeling 1941—42; selvstændig Virksomhed fra Jan. 1942.

Adr.: V. Boulevard 48, Kbhvn. V.

**Hansen, Freddy**, Grosserer; f. 1. Aug. 1906 i Kastrup; S. af Maskinmester E. F. Hansen; g. 19. Maj 1929 m. Ellen Andersen. Udd. ved Kolonial i Hovedst. Brugsforen. 1924; ansat sammesteds 1924—28; etableret Viktualieforretning 1928; fra 1934 udelukkende Fedevarer en gros. Grossererborgerskab 1940.

Adr.: Eskildsgade 16, Kbhvn. V.



**Hansen, Frederik**, Borgmester; f. 15. Feb. 1865 i Kildebrønne; S. af Hans Sørensen; g. 1<sup>o</sup> 14. Okt. 1887 m. Emilie Mariane Eszlinger, 2<sup>o</sup> 19. Aug. 1924 m. Vilhelmine Elisabeth Petersen. Lærereksam. 1886. Kongevalgt Form. for Kommunalbest. ca. 10 Aar; Borgmester siden 1918; Bestyrer af Navigationsskolen 1893—1935. R.

Adr.: Sølvgade 2, Marstal.

**Hansen, Fritz Christian**, Redaktør; f. 6. Juni 1867 i Kbhvn. Typograf. Redaktionssekr. ved Roskilde Tidende 1886—92; Redaktionssekr. ved »Sydsjælland« 1892—93 og Lokalredaktør ved samme Blad i Præstø; Redaktionssekr. ved Helsingør Dagbl. 1893—97; Bladets Redaktør fra



1897; Medejer af Bladet fra 1908. Fh. Medl. af Helsingør Byraad, Ligningskommissionen, Skolekommissionen og Værgeraadet.

Adr.: Helsingør.



**Hansen, Georg**, Grosserer; f. 11. Nov. 1875 i Kbhvn.; S. af Ølhandler Chr. Hansen; g. 19. Maj 1904 m. Ella Olsen. Udd. ved Isenkram, Køkken-Udstyr samt Glas og Porcelæn. Grossererborgerskab 1933. Medl. af Grosserersocietetet. Borgerskab i Nordre Birk.

Adr.: Vimmelskaftet 42 C, Kbhvn. K.

**Hansen, Georg Helmuth**, Grosserer; f. 5. Aug. 1917 i Stockholm; S. af Grosserer C. K. Hansen. Realeksamen 1934; Speditionsfirma i Stockholm; 1935 tiltraadt i Haandværkerbanken; 1942 fra- traadt for at danne selvstændig Virksomhed (Handel og Financiering). Grossererborgerskab 1942.

Adr.: Købmagergade 65, Kbhvn. K.



**Hansen, Gerda**, Grosserer; f. 16. Juli 1893 i Kbhvn.; D. af Lagerchef M. Chr. Hansen. Udd. ved Bog- og Papirhandel fra 1908; som Prokurist i Fa. Carl Rée fra Starten 1916 og derefter som Medindehaver af Fa. Carl Rée's Eftf. fra 2. Jan. 1931. Grossererborgerskab 1931. Specialforretning i Reklameartikler (Export-Import).

Adr.: St. Kongensgade 27, Kbhvn. K.



**Hansen, Hans**, Elektriker; f. 22. Dec. 1895 i Lindved, Vejle; S. af Smedemester Morten Hansen; g. 5. Marts 1922 m. Edith Jensen. Udd. som Elektriker; ans. ved Svovlsyrefabrikken. Medl. af Nøresundby Byraad fra 1932; Viceborgmester fra 1936; Form. for Skolekomm.

Adr.: Engvej 32, Nørresundby.

**Hansen, Hans**, Gaardejer; f. 26. Sept. 1878 i Næsby ved Slagelse; S. af Murermester Peter Hansen; g. 18. Maj 1905 m. Klara Petra Berg. Paa Brøderup Høj- og Haandværkerskole og paa Teknisk Skole i Slagelse; Murermester i Ubberup ved Kallundborg 1905—17; Ejer af Fredensgaard i Ubby fra 1917; tillige Murermester i Rørby. Medl. af Tømmerup Sogneraad 1908—12; Regnskabsfører for Kjørby Brugsforening 1908—13, Form. for samme 1913—17; Medstifter af Danmarks Retsforbund 1919; Medl. af Folketinget 1929—39; Medl. af Finansudvalget 1935—36; Form. for Retsforbundets Rigsdagsgruppe 1936—39 og for Danmarks Retsforbund fra 1939.

Adr.: Rørby pr. Kalundborg.

**Hansen, Hans**, Kreditforeningsdirektør; f. 9. Okt. 1880 i Ovn ved Ringenæs; S. af Gaardejer Jes Hansen; g. 9. Okt. 1907 m. Sofie Ludvigsen. Elev paa Vinding Højskole 1897—98, paa Tune Landbrugsskole 1901—02; Landbrugskandidat (Kbhvn.) 1904; Lærer ved Give Højskole 1904—05; Bestyrer af Grøngaard i Nordslesvig 1905; Konsulent for Fælleslandboforeningen for Nordslesvig 1907—32, Æresmedlem af Foreningen 1940; Redaktør af Nordslesvigsk Landbrugs- og Mejeritidende 1908—32; deltog i Krigen 1915—18; landbrugskyndig Direktør i Sønderjyllands Kreditforening fra 1919; Medl. af det sønderjyske Domæneudvalg 1921—35; Medforstander for Graasten Landbrugsskole 1924—35; Medl. af Grundforbedringsudvalget for Aabenraa Amtskreds fra 1937 og af Det kgl. danske Landhus-holdningsselskabs Bestyrelsesraad fra 1940. R.

Adr.: Karpedam 24, Aabenraa.

**Hansen, Hans Albert**, Skibsreder; f. 21. Okt. 1874 i Marstal; S. af Skibsfører Hans Albert Hansen; g. 19. Juni 1901 m. Christine Eriksen. Uddannet som Skibsmægler i Marstal 1888—95 og i Antwerpen 1895—98; indtraadt i Holm & Wonsild 1898; Skibsmæglereksamen 1906; Bestalling 1910; Medindehaver af Firmaet 1921; Eneindehaver 1934; korresponderende Reder for Dampskibsselskabet Myren. Formand for Dansk Dampskibsrederiforening 1934—39 og for Søfartsraadet 1934—39; Medl. af Best. for The



Danish Committee af Lloyds Register, The Baltic and international Maritime Conference, A/S Dansk Radio, Danske Rederes Retsværn, Ulykkesforsikringsforbundet for Dansk Søfart, Forsikringsselskabet National, Dampskibsselskabet Dania, Skandinaviske Sømandshjem i fremmede Havne, Fondsbørsen, Isbrydningsraadet og Mæglerkommissionen. R., DM., N.St.O.3<sup>1</sup>.

Adr.: Amaliegade 36, Kbhvn. K.



**Hansen, Hans Anders**, Redaktør; f. 23. Dec. 1892 i Gislunge; S. af Gaardejer Hans Chr. Hansen; g. 12. Juni 1927 m. Karen Margrethe Laursen. Begyndte i 1917 journalistisk Virksomhed ved Roskilde Dagblad; 1937 ansvarhavende Redaktør af Langelands Avis.

Adr.: Ørstedsgade 18, Rudkøbing.



**Hansen, Hans August**, Fabrikant; f. 18. Feb. 1909 i Kbhvn.; S. af Murermester R. J. Hansen; g. 11. Juni 1937 m. Edith Brandrup-Sørensen. Handelsuddannet; lært paa Fyrtaarnets Konserverfabrik, Kbhvn. Fabrikantborgerskab 1942. Eneindehaver af Fa. Københavns ny Sukkervarefabrik.

Adr.: Lundinggade 8-10, Kbhvn. Ø.





**Hansen, Hans Carl Linius**, Borgmester; f. 21. April 1866 i Vive; S. af Tømrer Johan Christian Hansen; g. 27. Dec. 1890 m. Inger Marie Jensen. Eksamen som Lærer 1884; Huslærer paa Ouegaards Mølle 1884; Lærer paa Holsteinsminde 1886, paa Hindholm 1887 og i Kerteminde 1890; Borgmester i Kerteminde 1918. R.

Adr.: Præstegade, Kerteminde.



**Hansen, Hans Christian**, Overinspektør; f. 5. Feb. 1882 i Arninge; S. af Parcellist Rasmus Hansen; g. 3. Aug. 1910 m. Margrethe Christensen. Udd. som Landmand; senere Kontrolassistent; Inspektør i Andelsanstalten Tryg; Overinspektør 1912; Generalagent for Andelsanst. Tryg og Danevirke 1922—25; Overinspektør i Andelsanstalten Tryg siden 1925.

Adr.: Schweizerplads 6, Slagelse.



**Hansen, Hans Frode**, Fabrikant; f. 14. Juni 1916 paa Bogø; S. af Skibsf. Th. Chr. Hansen; g. 24. Dec. 1938 m. Grethe Sønderberg Frederiksen. Udd. v. Kolonial og Isenkram en detail. Industriborgerskab 1942. Medindehaver af Fa. Hansen & Melson, Bæltefabrik.

Adr.: Thorsgade 7. o. G., Kbhvn. N.

**Hansen, Hans Jacob**, Materialist, cand. pharm.; f. 24. Aug. 1902 i Kbhvn.; S. af Mejerier H. J. Hansen; g. 23. Sept. 1939 m. Clara Hermann. Pharmaceutisk Kandidateksam. 1927; Kandidat paa Ekstrakursus paa Rigshospitalets Laboratorium B, Slagelse Svaneapotek fra 1927—40; startet farmaceutisk Materialforretning m. Sygepleje og Parfumeri 1941. Fabrikant- og Handels Borgerskab 1940. Medlem af Rotary; Fører i Det danske Spejderkorps siden 1919 og Medlem af dets Hovedbestyrelse siden 1936.

Adr.: Løvegade 2, Slagelse.

**Hansen, Hans Peter**, fh. Finansminister; f. 6. Okt. 1872 i Nykjøbing S.; S. af Arbejdsmand Ole Hansen; g. m. Louise Nielsen. Tjente paa Landet 1886—90; derefter Lagerarbejder i Kbhvn.; Forretningsfører ved Fyns Social-Demokrat 1900—02; Redaktør af Vestsjællands Social-Demokrat 1902—19; folkevalgt Borgmester i Slagelse 1917—27; Statens Repræsentant i Best. for Store Nordiske Telegrafelskab 1926—32; Forsvarsminister i det andet Ministerium Stauning 1932, Finansminister 1933—37. Medl. af Slagelse Byraad fra 1906; Medl. af Sorø Amts Skoleraad; Form. for Den danske Købstadsforening og for Nationalforeningen til Tuberkulosens Bekæmpelse; Medl. af Socialdemokratiets Hovedbest. 1906—15; Folketingsmand for Slagelsekredsen fra 1913; Form. i Folketinget 1924—32; Medl. af Landmandsbankens Bankraad 1938 og af Det udenrigspolitiske Nævn 1941.

Adr.: Slagelse.



**Hansen, Hans Peter Fr. Vilh.**, Hovedkasserer; f. 6. Maj 1872 i Præstø; S. af Gæstgiver Niels Hansen; g. 22. Dec. 1911 m. Marie Camilla Mortensen. Lært som Cigarmager hos Joh. Stein, Præstø, og Vilh. Tømmerup, Vordingborg.

Adr.: Postholdervej 8, Kbhvn. NV.



**Hansen, Harald**, Grosserer; f. 19. Sept. 1888 i Høve; S. af Lærer Georg Frederik Hansen; g.

9. Maj 1917 m. Edith Lindhardt. Udd. som Boghandler i Skelskør; derefter i Svendborg; 5 Aar i Norge for Carl Stenders Kunstforlag; etablerede egen Forretning 1920 og grundlagde i 1934 Fabrik for Lædervarer; repræsenterer udenlandske Firmaer. Grossererborgerskab 1920. Var 1 Aar Medl. af Best. for Grossistsammenslutningen af 1930.

Adr.: Jernbanegade 3, Kbhvn. V.

**Hansen, Helge**, Fabrikant; f. 20. Maj 1910 i Kbhvn.; S. af Tjener Ejner Hansen; g. 15. Juli 1933 m. Ellen Johanne Olesen. Udd. ved Handel (Kolonial en gros og detail). Fabrikantborgerskab 1942. Medindehaver af Firmaet I/S Brdr. Trygve Hansen, Fabrikation af Sportsartikler.

Adr.: Sct. Jakobsgade 3, Kbhvn. Ø.

**Hansen, Helge**, Grosserer; f. 10. April 1916; S. af Grosserer Aage Hansen. Student; Handelseksamen; Ophold i Tyskland, Frankrig og England. Grossererborgerskab 1940. Eneindehaver af Firmaet Dansk Spillekort Service.

Adr.: Herluf Trollesgade 9, Kbhvn. K.

**Hansen, Henry Poul Emil**, Fabrikant; f. 29. Sept. 1891 i Næstved; S. af Skomagermester A. Th. Hansen; g. 6. Aug. 1916 m. Karen Blom. Udd. ved Manufaktur en detail. Fabrikantborgerskab 1936. Indehaver af Fa. Dansk Kotillonfabrik.

Adr.: Fælledvej 15, Kbhvn. N.



**Hansen, Herman**, Skibsmægler; f. 10. Jan. 1874 i Odense; S. af Landmand Hans Hansen; g. 4. Maj 1906 m. Thyra Storr. Præliminærexamen (Giersings Skole i Odense) 1889; udd. som Skibsmægler hos O. M. Friis, Odense, 1889—91 og hos Skibsmægler H. A. Hansen, Thurø, 1891—96; ansat i Fa. Petersen, Møller & Hoppe 1896; Mæglereksamen 1906; Skibsmægler 1909; Medindehaver af Firmaet Petersen, Møller & Hoppe fra 1920, Eneindehaver fra 1926. Bidsider i Mæglerkorporationen fra 1921, dens Formand fra 1924; Medl. af Mæglerkommissionen 1931; Medl. af Bestyrelsen og Kasserer i Grundejerforeningen for Hellerup-Maglegaard Sogne.

Adr.: Sct. Annæ Plads 18, Kbhvn. K.

**Hansen, Henry J.**, Rørmester; f. 6. Maj 1897 i Frederikshavn; S. af Depotarbejder O. I. C. Hansen; g. 21. Feb. 1920 m. Thora Petersen. Udd.



som Maskinarbejder. Medl. af Byraadet 1929—32 og fra 1937—40; Landstingsmand siden 1939.

Adr.: Villa »Solbak«, Finnsvej, Frederikshavn.



**Hansen, H. Ivar**, Direktør, Civilingeniør; f. 19. Nov. 1886 i Frederikshavn; S. af Overpakkemester I. C. Hansen; g. 9. Febr. 1915 m. Charlotte Marie Olesen. Mat. Student Aalborg 1904; cand. polyt. 1910; ansat som Ingeniør i Laur. Knudsens mek. Etablissement 1910, Underdirektør 1937, Direktør smstds. 1942. Medlem af Prøvningsudvalget og af Akademiet for De tekniske Videnskaber.

Adr.: Haraldsgade 53, Kbhvn. Ø.



**Hansen, H. J.**, Dampskibsekspeditor; f. 6. Dec. 1890 i Kolding; S. af Husejer A. Hansen; g. 21. Sept. 1917 m. Minna Jensen. Realeks. 1906; Handelseks. 1909. Ansat i D.F.D.S. Ekspedition i Kolding 1906—19; Prokurist i Fa. Otto Hansen & Co. fra 1919; Medindehaver 1922; Eneindehaver s. A. Repræsentant for D.F.D.S. og D/S Neptun, Bremen.

Adr.: Havnen, Vejle.

**Hansen, H. J. C.**, Direktør; f. 3. Feb. 1871 i Odense; S. af Husejer P. Hansen; g. 10. April

1896 m. Clara Ingeborg Luttrøpp. Udd. paa Handelsskolen i Odense 1888—91 og i Filtenborgs Smørekseport-Forretning i Göteborg 1893—95; Fuldmægtig i Petersens & Jensens Smørekseport-Afdeling i Svendborg 1895—98; Direktør for Midtjydsk Smørekseport Forening i Horsens 1898—1940. Bestyrelsesmedl. og Sekretær i De samvirkende danske Andels-Smørekseport Foreninger 1917—29; Medl. af den danske Mejeridelegation til Amerika 1920 samt af en Del andre Udvalg indenfor Mejeribrug og Smøhandelen; Form. i Best. for A/S Paasch & Larsen, Petersen, Horsens. R.

Adr.: Torsvang, Horsens.

**Hansen, H. M. P.**, Direktør, Vicekonsul; f. 29. Juli 1881 i Kolding; S. af Fabrikant I. A. Hansen; g. 5. Maj 1911 m. Anna Jørgensen. Præliminæreks. 1898; gennemgaaet Teknisk Skole og Handelsskolen »København«; Direktør for Akts. I. A. Hansen 1920; svensk Vicekonsul 1933.

Adr.: Strandhuse pr. Kolding.

**Hansen, H. O.**, Højesteretssagfører; f. 5. Nov. 1897 i Kbhvn.; S. af Gaardejer, senere Herrekviperingshandler Rs. Hansen; g. 13. Nov. 1923 m. Erna Ellen Kleffel. Student Frdbg. Gymnasium 1916; cand. jur. 1922; Landsretssagfører i Kbhvn. 1926; Medhjælper hos Statsadvokaterne i Østre Landsretskreds fra 1937; Højesteretssagfører 1939. Ledende Senior i Studenterforeningen 1936—37.

Adr.: Hillerødgade 114, Kbhvn. F.

**Hansen, Holger**, Grosserer; f. 14. Dec. 1887 i Vejle; S. af Bagermester Emil Hansen; g. 19. Juli 1912 m. Inger Svanberg. Udd. i Kolonialbranchen. Medl. af Marstal Kommunalbestyrelse.

Adr.: Niels Juelsgade 2, Marstal.



**Hansen, Holger**, Slagteriarbejder; f. 28. Juli 1895 i Ribe; S. af Skrædermester P. Hansen; g. 2. Maj 1920 m. Hansigne Dortha Andersen. Lært som Slagter i Varde 1909—13; derefter arbejdet som Slagtersv. i Jylland indtil 1917; Slagtermester i Marstal 1919—24; ans. som Slagteriarbejder paa Varde Svineslagteri 1924—31 og fra 1931 paa Odense Eksportslagteri. Form. for Slagteriarbejdernes Fagforening, Odense Afd., fra 1938; Næstform. i flere Aar.

Adr.: Malmøgade 11, Odense.

**Hansen, Holger Julius**, Fabrikant; f. 16. Juli 1891 i Kbhvn.; g. 20. Juli 1913 m. Eleonora Fischer. Beskæftiget ved Trælasterbranchen og der-

næst ved Skjortefabrikation og senere ved Drengkonfektion. Fabrikantborgerkab 1932. Indehaver af Firmaet H. Jul. Hansen, Konfektionsfabrik.

Adr.: Vesterbrogade 27 D, Kbhvn. V.

**Hansen, H. P.**, Borgmester; f. 21. Jan. 1875 i Tjørnemark paa Møn; S. af Arbejdsmand Niels Hansen; g. 20. Sept. 1901 m. Caroline Hansen. Tjenestdreng og Tjenestekarl til 22 Aars Alderen; derefter Fabriksarbejder til 33 Aars Alderen; Redaktør af Møns Social-Demokrat til 1933; Borgmester i Stege fra 1925. Form. for Socialdemokratisk Kredsorganisation 1906—37, for Socialdemokratisk Forening i Stege 1908—37 og for Arbejdsmandenes Fagforening for Møn; Medl. af Stege Ligningskommission 1909—21, af Stege Byraad fra 1931, af Skolekommissionen, af Best. for Kalvehavebanen, af Best. for Amtssygehuset i Stege fra 1937 og af Præstø Amts Skoleraad; Medl. af Folketinget (Præstø Amt) fra 1932.

Adr.: Havnepladsen, Stege.

**Hansen, H. P.**, Kreditforeningsdirektør; f. 26. Sept. 1882; S. af Gaardejer Hans Hansen; g. 1911 m. Emilie Andrea Hansen. Ved Landbruget til 1898; ved Murerfaget 1898—1941, deraf 25 Aar som Murermester i Spangsbro ved Kalundborg; Ophold paa Vestbirk Højskole 1902—03; Delingsførerkursus paa Vallekilde Højskole 1911; Medl. af Repræsentantskabet for Østifternes Husmandskreditforening 1937—40, Direktør fra 1940. Sogneraadsm. 1913—28; Form. for Socialdemokratiets Kredsorganisation i Kalundborgkredsen 1917—37; Amsraadsmedl. 1922—41; Statens Tilsynsførende i Arts Herredes Sparekasse 1934—40; Medl. af Holbæk Amts Skyldraad 1935—40; Suppleant til Landstinget fra 1935.

Adr.: Toldskrivervej 4, Kbhvn. NV.



**Hansen, Ingvald**, Fabrikant; f. 24. Marts 1897 i Nøresundby; S. af Fabrikant Lauritz Hansen; g. 22. Okt. 1922 m. Anna Bech. Lært Pottemagerfaget; overtog Virksomheden 1930. Medstifter af Idrætsforeningen »Velo« i Nøresundby og fh. Form. for samme.

Adr.: Engvej 2, Nøresundby.

**Hansen, J. Axel**, Gaardejer; f. 30. Sept. 1897 i Korkendrup ved Nyborg; S. af Gaardejer P. Hansen; g. 2. Juli 1921 m. Gudrun Henriksen. Realeks. 1913; Udd. ved Landvæsenet 1913—16; Landbrugskand. 1918; Regnskabsfører og senere Kvægsavlleder paa Tranekær Avlsgaard 1918—24; Ejer af Kogsbøllegaard fra 1924. Form. for Danske Landbrugeres Kødforsynings Odense-Assens Afd. fra 1935; Medl. af Danske Landbrugeres

Kødforsynings Landbestyrelse fra 1936; Form. for Erhvervsudvalget for Mejerier, Slagterier og L.S. 1938—40; Medl. af Landbrugsraadet 1940—41 og af Andelsudvalget 1940—41; Næstform. for Nyborg og Omegns Landboforening fra 1940.

Adr.: Kogsbøllegaard pr. Nyborg.



**Hansen, Jens**, Skibsreder; f. 30. Juni 1889 paa Taasinge; S. af Fisker Jens Hansen; g. 23. Dec. 1911 m. Mary Andersen. Udd. Sætterskipper; overtog Rederiet Langeland 1932; Partindehaver i Partrederiet E. Hinrichsen & Hansen, Rudkøbing, fra 1938 (Styksøgodsruter, Ekspedition). Formand for Sømandsforeningen i Rudkøbing fra 1930 og for Foren. af Paketskipperere.

Adr.: Lindevej 5, Rudkøbing.

**Hansen, Jens Mandrup**, Karetmager; f. 10. April 1901 i Dronninglund; S. af Husmand Hans Chr. Hansen; g. 12. Dec. 1926 m. Juliane Nielsen. Udd. som Karetmager. Revisor i Karetmagernes Fagforen. 1932—34; Medl. af Best. 1934—37; Kasserer i samme siden 1937.

Adr.: Valdemarsgade 31, Aalborg.

**Hansen, Johan**, Generalkonsul; f. 14. Nov. 1861 i Kbhvn.; S. af Generalkonsul Johan Hansen; g. m. Margrethe Døcker. Ans. i Firmaet C. K. Hansen 1879; Medindehaver 1897; østrigsk Generalkonsul 1910—15. K<sup>1</sup>, DM., FM. i Guld.

Adr.: Grønningen 21, Kbhvn. K.

**Hansen, Johan P.**, Møbelsnedker og Polstrer; f. 9. Nov. 1908 i Toftlund; S. af Sadelmagermester Godsk Hansen; g. 3. Okt. 1936 m. Edel Lyngby Petersen. Udd. Sadelmager og Tapetserer hos sin Fader 1922—26; Fredericia Stolefabrik 1930—32; selvstændig Forretning 1936.

Adr.: Koldinggade 29, Kbhvn. Ø.

**Hansen, Johannes**, Civilingeniør; f. 14. Jan 1872 i Kbhvn.; S. af Etatsraad, Apoteker Chr. D. A. Hansen; g. 1931 m. Kirsten Hofman-Bang. Student Roskilde 1889; cand. polyt. 1897; Direktør for A/S Chr. Hansens Laboratorium fra 1917; President for Chr. Hansens Laboratory, Inc., Little Falls og Gov. Director i Chr. Hansens Laboratory, Ltd., i London; President for Caglio Italiano Chr. Hansen, S. A. Corsico (Milano). Medl. af Best. for Akademisk Skytteforening 1902—06, for A/S Kbhvn.s Plantageselskab og af Forsvarsligaens Repræsentantskab fra 1926, Form. fra 1932. Redaktør af Vort Værn. R.

Adr.: Bakkerne, Holte.



**Hansen, Johannes**, Købmand; f. 12. Okt. 1885 i Horsens; S. af Vognmand Søren Hansen; g. 9. Aug. 1909 m. Alma Sieborg. Udd. i Manufakturbrachen 1900—05; grundlagde 1941 Forretning med Manufaktur, Kortevarer og Børsteverer en gros. Grossererborgerskab 1941.

Adr.: Jernbanegade 14, Slagelse.



**Hansen, Johannes**, Redaktør; f. 20. Dec. 1893 i Allerup; S. af Gaardejer Hans Chr. Hansen; g. 6. Nov. 1927 m. Karen Marie Vestergaard. Medarb. v. Fyns Tidende 1928—34, Journalist ved Svendborg Avis fra 1934, i Vejstrup og i Ringe fra 1936; Amts-Redaktør af D. u. G.s Maa-nedsmeddelelser.

Adr.: Algade 59, Ringe.

**Hansen, Johannes Corfitz**, Bankdirektør; f. 18. Juni 1886 i Kbhvn.; S. af Stabssergent Corfitz Hansen; g. 25. Maj 1918 m. Eva Thuge. Cand. phil.; Ass. i Kjøbenh. Handelsbank 1905; Bogholder i Nordisk Bank 1918—21; 1921—22 Kontorchef i Landmandsbanken; derefter Filialdir. i Landmandsbanken, først i Haderslev, dernæst i Skive og siden 1927 i Kalundborg.

Adr.: Kordilgade 22, Kalundborg



**Hansen, J. Peter**, Murer; f. 24. Okt. 1900 Nyraad; S. af Vejmand P. Hansen; g. 25. Jan.

1925 m. Alma Olsen. Udl. som Murer i Vordingborg 1919. Form. for Murerne's Fagf. fra 1939. Adr.: Riddergade 7, Vordingborg.

**Hansen, J. S.**, Grosserer; f. 13. Febr. 1865 i Holbæk; S. af Købmand Chr. Hansen; g. 6. Maj 1902 m. Alfrede Holm. Student Herlufsholm 1883; i Handelslære hos Fr. Th. Adolphs Enke i Kbhvn.; ansat paa Handelskontorer i Riga, Antwerpen og London 1887—91; Grosserer i Kbhvn. fra 1891. Revisor for Grosserer-Societetets Komité 1906—23; Næstform. i Kbhvn.s Bedømmelses- og Voldgiftsudvalg for Korn- og Foderstofhandelen 1908—37; Medl. af Sø- og Handelsretten 1916—30. R.

Adr.: Puggaardsgade 13, Kbhvn. V.



**Hansen, Julius**, Borgmester; f. 15. Sept. 1892 i Kbhvn.; S. af Kæretmager Peter Hansen. Udd. i A/S De Danske Spritfabrikker 1906—10; derefter Ass. i samme Firma; Ans. i »Socialdemokraten«s Administration 1916—18; Hovedkass. f. Dansk Handels- og Kontormedhjælperforbund 1918—32; Foretningsfører for samme fra 1932—38; Borgerrepræsentant fra 1929—38; Form. for Borgerrepræsentationen 1937—38; Borgmester for Magistratens 2. Afd. fra 1938. Form. f. Best. f. Thorvaldsens Museum fra 1938.

Adr.: Raadhuset, Kbhvn. V.



**Hansen, Julius M.**, Bestyrer; f. 16. Juli 1885 i Løve; S. af Frederik Løve; g. 13. Marts 1909 m. Kathrine Paulsen. Arb. paa »De danske Imprægneringsanstalter« i Skørping; senere Form. smst.; Bestyrer 1939. Medl. af Sogneraadet siden 1937.

Adr.: Villa »Solhjem«, Skørping.

**Hansen, Jørgen**, Tjener; f. 6. Sept. 1893 i Remholte v. Klarskov; S. af Malerm. Hans Hansen; g. 27. Nov. 1925 m. Lilly Sørensen. Udl. som



Tjener i Vordingborg 1915. Form. for Sydsjællands Tjenerforening 1937.

Adr.: Algade 53, Vordingborg.



**Hansen, Jørgen Oluf**, Tømmerformand; f. 19. Nov. 1898 i Slemminge, Lolland; S. af Forvalter Marius Hansen; g. 12. Marts 1927 m. Carla Nielsen. Udlært Tømmer i Maribo fra 1912—17; 1928 ansat i A/S Byggefagenes Sammenslutning i Nakskov som Formand for Tømmer Afdl. Formand for A/S Byggefagenes Sammenslutning fra 1928. Medl. af Best. i Arbejdernes Sygekasse fra 1923 og Arbejdernes Forsamlingsbygning fra 1935. Kasserer og Medstifter i Arbejdernes Samariterforening fra 1935.

Adr.: Solsikkevej 15, Nakskov.

**Hansen, Kai Lauritz Harald**, Fabrikant; f. 10. Feb. 1904 i Kbhvn. Udd. ved Handel. Fabrikantborgerskab 1932. Medindehaver af Skindfarveriet AKI.

Adr.: Vesterbrogade 137, Kbhvn. V.

**Hansen, Karl**, Direktør; f. 7. Juli 1899 i Eskilstrup, Falster; g. 22. Aug. 1930 med. Grete Langhorn. Realeksamen 1916; Udd. i Kulbranchen hos N. K. Strøberg, Aalborg, 1916—20; Beck & Christensen, Vejle, fra 1920; Prokurist smstds. 1925—34; Direktør for Chr. Schjøth's Eftf. A/S, Vejle, 1934—38 og siden for A/S Horsens Kulkompani. Medl. af Bestyrelsen for Foreningen af Arbejdsgivere i Horsens og for A/S Horsens Kulkompani.

Adr.: Sundet, Horsens.

**Hansen, Knud**, Borgmester; f. 8. Jan. 1866 i Haarslev Sogn, Fyn; S. af Ølhandler Hans Knudsen; g. 27. April 1895 m. Ane Kathrine Sørensen. Udd. ved Landbruget; Redaktør af Kolding Social-Demokrat fra 1905—37 og tillige Chefredaktør for de socialdemokratiske Dagblade i Søn-



derjyll. fra 1920—30. Medl. af Kolding Byraad fra 1906. Borgmester fra 1937. Medl. af Folketinget fra 1920—1937 og af Vejle Amts Skoleraad fra 1910.

Adr.: Kolding.

**Hansen, Knud Erik**, Klædegrosserer; f. 27. Okt. 1898 i Klovborg Sogn; S. af Sognepræst Mathias Hansen; g. 18. Maj 1923 m. Johanne Christiane Michelsen. Udd. i Manufakturbranchen; Prokurist i Fa. J. W. Hvidberg (forh. J. D. Schmidts Eftf) 1921 og Medindehaver af dette Firma siden 1928. Grossererborgereskab 1928. Revisor i Klædegrossistforeningen.

Adr.: Vimmelskaflet 49, Kbhvn. K.



**Hansen, Knud J. R.**, Gartner; f. 13. Marts 1906 i Kbhvn.; S. af Typograf Mart. Hansen; g. 19. Jan. 1929 m. Inger M. Sonne. Udlært Gartner; fra 1925 Gartner i Randers. Medl. af Best. for Dansk Gartnerforbund, Randers Afd., i 3 Aar; fra 1939 Form. for samme; i Best. for Socialdem. Vælgerforen. Aktivgruppe.

Adr.: Reiersensvej 5, Randers.

**Hansen, Kr.**, Direktør, Vicekonsul; f. 25. Sept. 1893 i Hejls; S. af Gaardejer, Landstingsmand Rasmus Hansen Stavnsbjerg; g. 14. Maj 1920 m. Astrid Hanssen (Nørremølle). I Handelslære i Aabenraa 1908—12; i Forretning i Vejen 1912—13; paa Askov Højskole 1913—14 og paa Den jydsk Handelshøjskole 1914—15; Prokurist i Aabenraa 1915—17; Medindehaver af Firmaet Holger Fink & Co. fra 1917; tillige Direktør for A/S Cimbria Tømmerhandel i Aabenraa fra 1925; svensk Vicekonsul. Form. i Best. for A/S Brok & Co., Sønderborg, A/S Grand Hotel, Aabenraa, A/S Eliselund, Aabenraa og A/S Jyndevedgaard Plantage; Medl. af Best. for A/S Cimbria Tømmerhandel og A/S Dagbladet Hejmdal; Medl. af

Repræsentantskabet for Det danske Hedeselskab. Medl. af Best. for Elna og Louis Schottlænders Legat.

Adr.: Nygade 41, Aabenraa.

**Hansen, Krist. C.**, edsvoren Skibsmægler; f. 6. Aug. 1870 i Ærøskøbing; S. af Jordbruger H. Hansen; g. 7. Jan. 1899 m. Kristine Dorthea Venckens. Uddannet i Skibsmæglerbranchen fra 1886; edsvoren Skibsmægler 1905; eget Firma 1926.

Adr.: Niels Juelsgade 15, Kbhvn. K.

**Hansen, Laurids**, Redaktør; f. 24. Okt. 1876 i Radby; S. af Væver, Husmand Hans Chr. Andersen; g. 31. Dec. 1901 m. Rigmor Langkilde. Redaktionssekretær ved Aarhus Folkeblad 1895—97, ved Fyns Venstreblad 1897—1901; Redaktør af Frederiksborg Amts Avis fra 1901, ansvarshavende fra 1905. Næstform. i Hillerød Byraad fra 1921; Medl. af Frederiksborg Amts Skoleraad fra 1922; Form. for Hillerødkredsens Venstreforeninger og for Venstres Pressebureau; Medl. af Best. for Købstædernes Laaneforening, for Venstres Redaktørforening, for Den danske Presses Fællesrepræsentation og for Hillerød Industri- og Haandværkerforening; Næstform. i Bestyrelsen for A/S Gribskovbanen samt Form. for Banens Tilsynsraad; Medl. af Forretningsudvalget og Repræsentantskabet for Venstres Landsorganisation. R.

Adr.: Hillerød.



**Hansen, Laurits**, Mølleriarbejder; f. 12. April 1892 i Odense; S. af Kusk Laurits Hansen; g. 26. Marts 1916 m. Nielsine Hansen. Udlært Mejerist fra 1906—24; Form. for Mølleriarbejder-Forbundet, Odense Afd.; fh. Næstform. i 5 Aar; Suppl. til Hovedbest.

Adr.: Hørdumsgade 30, Odense.

**Hansen, Lauritz**, Snedkermester; f. 24. Nov. 1884 i Husum; S. af Gaardejer Jens Hansen; g. 1. Jan. 1910 m. Karen Sofie Agatha Nilson. Udd. som Møbelsnedker; Snedkerm. 1912; Bygmester 1929. R.

Adr.: Haabets Allé 30, Kbhvn., Brh.

**Hansen, L. D.**, Bogtrykker; f. 23. Dec. 1878 i Skafterup; S. af Lærer Carl Emil Hansen; g. 31. Marts 1904 m. Wilhelmine Stribolt. Alm. Skoleuddannelse; Teknisk Skole (Aftenskole); fagteknisk Uddannelse; Udenlandsrejser med Besøg paa store Virksomheder. Bogtrykkerborgereskab 1917. Indehaver af Jarmers Bog-

trykkeri. Næstformand i Bogtrykkerforeningen; Form. for Fagskolen for Boghaandværk. R.

Adr.: Vestergade 12, Kbhvn. K.

**Hansen, Leonhard**, Forretningsfører; f. 18. Juni 1887 i Grenaa; S. af Redaktør Peter Hansen; g. 29. Okt. 1911 m. Jenny Marie Jønsson. Form. for Smede- og Maskinarbejdernes Fagforening i Aarhus fra 1917; Medl. af De samvirkende Fagforbunds Repræsentantskab fra 1917, af Dansk Smede- og Maskinarbejder Forbunds Hovedbest. og Forretningsudvalg fra 1920 og af Best. for Aarhus tekniske Skole 1922—38; Byrådsmedl. 1923—33; Form. for Socialdemokratisk Forbunds Midtkreds og for Arbejdernes Fællesorganisation i Aarhus fra 1928; Medl. af Best. for Universitets-Samvirket i Aarhus fra 1929, for Museet »Den gamle By« i Aarhus fra 1929 og for A/S Gudenaacentralen til 1933; Medl. af Aarhus Theaters Repræsentantskab 1929—33, af Arbejdsraadet fra 1931 og af Folketinget (Aarhus Amtskreds) fra 1932.

Adr.: Bruunsgade 24, Aarhus.



**Hansen, Louis Victor**, Grosserer; f. 25. April 1898 i Ordrup; S. af Rentier Knud Hansen; g. 12. Jan. 1928 m. Asta Elise Andersen. Oprindelig oplært ved Landvæsenet; derefter Forvalter: Ophold i U. S. A. 1920—22; Ansættelse hos Fa. Hector 1923; Repræsentant og Disponent for flere Firmaer i Pibe- og Lædervarebranchen 1923—26; etableret eget Firma i Lædervarebranchen 1927; efter Omdannelse til Aktieselskab 1941, Direktør for Selskabet. Grossererborgerskab 1929.

Adr.: Vesterbrogade 51, Kbhvn. V.

**Hansen, M.**, Sparekassedirektør; f. 14. Juni 1884 i Skaarup; S. af Kreatureksportør Mouritz Hansen; g. 30. Juli 1909 m. Rahel Marguerite Krogh. Gennemgaaet Grüners Handelsakademi 1903—04; ans. i Landbosparekassen for Fyen 1900; Direktør fra 1916.

Adr.: Haugstedgaardsvej 10, Odense

**Hansen, Michael**, Grosserer; f. 29. Aug. 1887 i Kbhvn.; S. af Restauratør Chr. Hansen; g. 17. Dec. 1938 m. Sigrid Carlsen. Udd. ved Handel. Grossererborgerskab 1917. Indehaver af Fa. Sørensen & Køhn, Manufaktur en gros.

Adr.: Løngangstræde 21, Kbhvn. K.

**Hansen, Michael Frederik Guldbeck**, Fabrikant; f. 10. April 1913 i Kbhvn. Uddannet som Pelsbereder: Ophold i Sverige ved Oprettelse af

ny Virksomhed. Fabrikantborgerskab 1942. Indehaver af Firmaet Michael Hansens Pelsberederi.

Adr.: Strandvej 106, Hellerup.

**Hansen, Niels Kjeldsen**, Købmand, Byrådsmedlem; f. 16. Sept. 1875 i Farsø; S. af Proprietær Per Hansen; g. 28. Okt. 1902 m. Misse Stranget Eyde. Handelsudd.; Medl. af Byrådet 1921; Form. for Handelsstandsforeningen 1928, for A/S Handels- og Landbrugsbanken og for A/S Hering Trælsthhandel.

Adr.: Østergade 8, Herning.



**Hansen, Niels Peter**, Gaardejer; f. 5. Juli 1889 i Hjadstrup; S. af Mejeribestyrer Knud Hansen, Kappendrup; g. 9. Feb. 1911 m. Anna Petersen. Udd. ved Landbruget og overtog Kappelsmøllegaard 1911. Medl. af Bogense Byraad fra 1937; Revisor i Mejeri og Vestre Digelau og har desuden forskellige lokale Tillidshverv. Voldgiftsmand for Handel m. Husdyr. Medl. af Best. for Kvægavlforen. og for Venstre Vælgerforen.

Adr.: »Kappelsmøllegaard«, Odensevej, Bogense.



**Hansen, Niels Peter**, Tømrer; f. 7. Dec. 1879 i Frederiksværk; g. 1911 m. Thora Petersen. Udl. som Tømrer hos Tømrerm. Johansen, Fr.værk; arb. som Svend forsk. Steder i Danmark, Sverige og Tyskland og fra 1911 i Ribe. Sekretær f. Hustømrernes Fagforening i Ribe siden 1914; Form. siden 1926; Medl. af Forretningsudv. i Fællesorg.; fh. Medl. af Ligningskommissionen; Næstform. f. Hustømrernes 7. Agitationskreds.

Adr.: Korsbrødregade 391, Ribe.

**Hansen, Niels Skovgaard**, Driftsingeniør; f. 7. Jan. 1879 i Engom. Vejle Amt; S. af Gaardejer Niels Skovgaard Hansen; g. 23. Marts 1910 m. Hilda Elise Hindborg. Fabriksingeniør; Kandidat fra 1906; ans. ved Dansk Svovlsyre- og Su-



perfosfatfabrik; 1906—08 i Mundelstrup; 1908—09 i Kastrup; 1909—11 i Mundelstrup; 1911—13 i Aalborg; 1913—24 Fabriksbestyrer i Mundelstrup; derefter Driftsingeniør i Nørre Sundby.  
Adr.: L. Dyrskøtsvej 1, Nørre Sundby.



**Hansen, Niels Thorvald**, Savskærer; f. 24. Nov. 1892 i Kirkerup v. Slagelse; S. af Ledvogter J. C. Hansen; g. 18. April 1914 m. Karen Marie Larsen. Arb. som Savskærer paa Sorø Savværk. Form. for Træindustriarbejderne, Sorø Afd., 1929—35 og fra 1938.  
Adr.: Lynge, Sorø.

**Hansen, N. M.**, Civilingeniør; f. 3. Marts 1869 i Ladby paa Fyn; S. af Gaardfæster Peter Hansen; g. 22. Juli 1908 m. Tora Kjær, † 1932. Exam. polyt. 1888; cand. polyt. 1894; Stipendierejse til Tyskland 1896, Driftsingeniør i Gesellschaft für Cementfabrikation am schwarzen Meer, Novorosiisk, Kaukasus og Lissitschansk, Donnetz 1896—1901; Ingeniør hos F. L. Smidth & Co. 1901—09 (i Berlin 1901—05, i Forindien 1905—07, i Chile 1907—09); Direktør for Fabrica de Cemento Lopez Maqueira, La Calera, Chile 1909—12; drev selvstændig Entreprenør- og Ingeniørvirksomhed i Valparaiso 1911—23; Medindehaver af N. M. Hansen & Cie, Valparaiso og Santiago 1923—28, af N. M. Hansen & Cia, Ltd. 1928—36. Medl. af Best. for Compania de Diques, Valparaiso 1918—21, for Sociedad Astilleros Las Habas, Valparaiso 1922—31, for Sociedad Fabrica de Lozae de Penco 1922—27, for Skandinavisk Hjelpeforening, Valparaiso 1923—24 og for The Anglo Chilian Asfaltcompagni, Valparaiso 1926—31; Medstifter og Medl. af Best. for A/S Sapolite 1938; Medstifter og Form. for Best. for A/S Celwood 1938.  
Adr.: Frugtparken 15, Gjentofte.

**Hansen, Norman H.**, Skibsmægler, Vicekonsul; f. 17. Jan. 1890 i Kbhvn.; S. af Generalkonsul Johan Hansen. Student 1908; cand. phil. 1909; Eneindehaver af Skibsmæglerfirmaet Rechnitzer, Thomsen & Co.'s Eftf. i Aalborg fra 1932. Lloyds Agent for Aalborg Nørresundby Distr. Britisk Vicekonsul fra 1934.  
Adr.: Kongensgade 12, Aalborg.

**Hansen, Ole**, Uhrmager og Optiker; f. 20. Maj 1899 i Rønnebæk; S. af Gaardmand Hans Hansen; g. 1. Marts 1902 m. Kathrine Sofie Hansen. Uhrmagerlære 1914—18; overtog Forretning under Navnet Viggo Jensens Eftf. (Uhre og Optik) i 1940. Drevet Minkfarm siden 1937.  
Adr.: Gammeltorv 8, Slagelse.

**Hansen, Oluf Martin**, Direktør; f. 8. Maj 1886 i Brønshøj; S. af Spormagermester Frits Hansen. Direktør for »Skandinavisk Film« og for »Bella Bio«.  
Adr.: Dahlerupsgade 1, V.



**Hansen, Oskar F.**, Murer; f. 1. Jan. 1886 i Aalborg; S. af Murer Jens Hansen; g. 21. April 1912 m. Ingeborg Nielsen. Udd. som Murer. Kasserer i Murerens Fagforen. siden 1918. Form. for Arbejdernes Boligforening siden 1923 og for Murerens og Tømrernes Sygekasse siden 1935. Næstform. i Svendeprovekomm. for Murerfaget i Aalborg Amt fra 1940.  
Adr.: Dannebrogsgade 61, Aalborg.

**Hansen, Oskar Marinus**, Fabrikant; f. 11. Aug. 1896 i Kbhvn.; S. af Skræddermester C. P. Hansen; g. 1. Juni 1930 m. Anna Margrethe Hansen. Uddannet som Møbelpolstrer; Ophold i Frankrig 1920—26. Fabrikantborgerskab 1927. Indehaver af Firmaet Oskar Hansen, Læder-Møbler en gros.  
Adr.: Blaagaardsgade 41, Kbhvn. N.



**Hansen, Otto**, Afdelingsformand; f. 4 .Okt. 1904 i Tamdrup; S. af Husmand Thomas Hansen; g.



8. Maj 1936 m. Karen Nielsine Christensen. Udl. som Hustørmr hos Tørmrm. Jens Hansen, Hampen; Svend forsk. Steder og fra 1931 i Grenaa; fh. Sekretær f. Hustørmrernes Fagforen. i Grenaa; Form. siden 1935.

Adr.: Nørregade 7, Grenaa.



**Hansen, Otto**, Buntmager; f. 3. Sept. 1906 i Odense; S. af Murer Rasmus P. Hansen; g. 31. Maj 1931 m. Doris Hansen. Udlært som Buntmager og Kasketmager 1920—25. Formand for Bunt- og Kasketmagernes Fagforening 1930. Revisor, Næstform. og Bestyrelsesmedl. i samme 1926—30. Medl. af Hovedbestyrelsen fra 1931.

Adr.: Th. Overskovsvej 32, Odense.

**Hansen, Otto Andreas Julius**, Savskærer; f. 6. Dec. 1888 i Odense; S. af Vejinspektør i Faaborg Møller-Hansen; g. 8. Nov. 1913 m. Mariane Hansen. Udd. ved Landbruget og beskæftiget ved det indtil 1913; ansat 1913 ved Odense Stolefabrik til 1922; fra 1922 hos Fabrikant J. C. Jørgensen, Odense. Medl. af Best. af Arbejdernes Boligforening i Odense fra 1935 og Sygekassen af 1857 i Odense fra 1933. Form. for Arbejdernes Radio-klub i Odense fra 1932 og for Odense Amts Kreds under Arbejdernes Radio-Forbund, Kreds 7, fra 1936. Medl. af Hovedbest. for samme fra 1934.

Adr.: Fælledvej 9, Odense.

**Hansen, Ove**, Direktør; f. 22. Marts 1895 i Skive; S. af Direktør for Dollerup Mølle G. Hansen; g. 4. Juni 1920 m. Mary Lund. Udd. paa den jydsk Handelshøjskole 1916; Direktør i Akts. De forenede jydsk Farverier & Trikotagefabrikker i Aarhus fra 1923. Form. for Dansk Arbejdes Aarhus Afd. fra 1938. Medl. af Akademiet for de tekn. Videnskaber 1937. Medl. af Hovedbest. for Landsforen. Dansk Arbejde.

Adr.: Holmevej 5, Aarhus.

**Hansen, Peder**, Gaardejer; f. 27. Maj 1867 i Mullerup; S. af Gaardejer Rasmus Hansen; g. 1° 3. April 1894 m. Johanne Jørgensen; 2° 7. Jan. 1929 m. Laura Marie Jørgensen. Udd. ved Landbruget; Vejstrup Højskole 1888—89; overtog Fædrengaarden 1894. Form. for Landbosparekassen for Fyn fra 1937 og for de samv. danske Landboforeningers Husdyrbrugsudvalg fra 1935. R.

Adr.: Mullerup pr. Ullerslev.

**Hansen, Peter Hans**, Tørmrmester; f. 27. Feb. 1883 i Slettelt, Valby Sogn; S. af Husmand Hen-

rik Hansen; g. 11. Nov. 1905 m. Maren Sørensen. Udl. som Tørmr hos Tørmrm. Andersen, Hedehusene; Svend forsk. Steder og i Vejen 1904. Form. f. Tørmrernes Fagforen. i Vejen 1906—12 og 1918—40; Medl. af Dansk Tørmrforb. Hovedbestyrelse 1921—39; Form. f. Arb. Fællesorg. i Vejen 1907—11; Medl. af Forretningsudv. 1918—36; Medl. af Sogneraadet 1925—37.

Adr.: Lynggaardsvej 3, Vejen.



**Hansen, Peter Heinrich**, Skibsprovianteringshandler; f. 3. Okt. 1883 i Flensborg; S. af Landmand H. P. Hansen; g. 26. Dec. 1924 m. Hertha Christensen. Udd. v. Møller, Korn- og Foderstoffer 1898—1902 i Flensborg; i Udlandet 1908—14; Eksamen fra Handelsakademiet i Flensborg 1904; grundlagt egen Forretning 1926 (Skibsproviantering). Skibshandel, Skibsstores.

Adr.: Ny Toldbodgade 27, Kbhvn. K.

**Hansen, Poul Arne**, Fabrikant; f. 7. Jan. 1910 i Vester Skerninge; S. af Møllejer Chr. Hansen; g. 5. Juni 1937 m. Margrethe Engstrøm Hansen. Udd. som Maskinsnedker. Fabrikantborgerskab 1939. Eneindehaver af Firmaet Bøjlefabriken »Dana«.

Adr.: Absalonsgade 33, Kbhvn. V.



**Hansen, Poul Frants**, Fabrikant; f. 15. Maj 1899 i Kbhvn.; S. af Skibsfører Niels Hansen; g. 8. Okt. 1925 m. Karen Andersen. Udg. fra Det kgl. Vaisenhus 1914; Maskinisteks. 1919; sejlet i Svitzers Bjergnings Entreprise; Værkfører i Firmaet Julius Koch (Maskindele til Textilmaskiner og Væverier); overtog som Eneindehaver dette Firma 1931; endvidere Agentur i Maskindele og Garner.

Adr.: Nørrebrogade 52, Kbhvn. N.

**Hansen Qvist, Ludvig**, Inkassator; f. 14. Okt. 1900 i Frederikshavn; S. af Skibstørmr Hans



**Peter Hansen**; g. 28. Juni 1924 m. Ellen Knudsen. Alm. Skoleudd.; udl. Skibsbygger paa Frederikshavn Værft. Form. for Socialdemokratisk Vælgerforening; Kredsform. for vestre Kreds; Næstform. i Amtsbestyrelsen for samme; Form. for Forældrerådet og for de samvirkende Forældreråd; Form. for C. U. K.; Medl. af Best. for »Forbrugsforeningen 1872«.

Adr.: Ryesgade 32, Aalborg.



**Hansen, Rasmus Carl**, Bankdirektør; f. 26. Marts 1895 i Næsbyhoved, Broby (Fyn); S. af Rentier J. L. Hansen; g. 23. Marts 1919 m. Dortha Hansen. Keat- og Handelsskoleeksamen; fra 1911—15 hos A/S Otto Mønsted; i Handelsbanken, Odense, fra 1916—18; 1918 ansat som Kasserer i Diskonto- og Laanebanken i Maribo; 1918 Bogholder samme Sted; 1922 Direktør. Medl. af Repræsentantskabet for Det gens. Forsikringselskab Danmark fra 1935.

Adr.: Diskonto- og Laanebanken, Maribo.

**Hansen, Rich. Theodor Chr.**, Maskinfabrikant; f. 4. Maj 1910 i Svinninge; S. af Fabrikant Jens P. Th. Hansen; g. 15. Aug. 1936 m. Kamilla Rasmussen. Udd. som Smed paa Landet; Ophold i Sverige; virket som Rejsemontør. Fabrikantborgerskab 1941. Indehaver af Rich. Hansens Maskinfabrik.

Adr.: Borups Allé 148, Kbhvn. N.

**Hansen, Robert**, Tobakspinder; f. 11. Maj 1894 i Horsens; S. af Tobakspinder Anders Hansen; g. 8. Jan. 1914 m. Kirstine Jensen. Udd. Privatskole Horsens (Frk. Dyrby); udl. paa Petersen & Sørensens Tobaksfabrik, Horsens; senere paa Obels Fabrik i Aalborg siden 1919. Formand for Skraatobaksarb. Fagforening siden 1937; Næstform. i samme siden 1920. Medl. af Skraatobaksarb. For-



bunds Hovedbestyrelse Aug. 1937. Næstform. i Brevdueforeningen i Aalborg.

Adr.: Schleppegrellsgade 28, Aalborg.

**Hansen, Robert Hans**, Bager; f. 30. Marts 1893 i Skibbinge, Præstø Amt; S. af Former Chr. Albert Hansen; g. m. Margrethe Rasmussen. Udlært Bager i Præstø fra 1907—11; arb. som Bager i Tyskland i 6 Aar fra 1912—18. Form. for Bagerenes Forbund i Nykøbing F. fra 1937.

Adr.: Korsgade 7, Nykøbing F.



**Hansen, Sophus Hans Laurits**, Overmontør; f. 21. Juni 1886 i Kverndrup paa Fyn; S. af Skovarbejder Jacob Hansen; g. 5. Maj 1910 m. Marie Buch. Ansat ved Fyens kommunale Telefonselskab i 1907 som løs Arbejder; i 1908 fastansat; 1918 som Telefonmontør; 1. Feb. 1936 som Overmontør. Form. for Telefonarbejdernes Fagforening fra 1915; iøvrigt Medstifter af Foreningen (21. Feb. 1912). Medl. af Hovedbestyrelsen i Centralorganisationen i Danmark fra 1914, af Forretningsudvalget i Fællesorganisationen fra 1932, af Best. i Odense Svendehjem fra 1935 og af Best. i Arbejdernes Aftenskole fra 1935.

Adr.: Margrethevej 12, Odense.

**Hansen, S. T.**, Sparekassedirektør; f. 23. Marts 1874; S. af Husejer P. Hansen, Eskildstrup; g. m. Caroline Sindbjerg. Handelsudd., derunder Handelseks. fra Odense Handelsskole, indtil 1896; derefter i Frankrig og England; hos Cloos & Co., Frederikshavn, 1897—1905; Hovedbogholder i A/S Aarhus Trælasthandel 1905—06; Ass. i Frederikshavns og Omegns Sparekasse 1906—07; Bogholder 1907; Medl. af Direktionen 1913; forretningsførende Direktør 1918.

Adr.: Frederikshavns og Omegns Sparekasse, Danmarksgade 48, Frederikshavn.



**Hansen, Svend Ejler**, Grosserer; f. 22. Juni 1906 i Kbhvn.; S. af Maskinmester Ejler Hansen; g. 29. Juli 1932 m. Gertrud Holm. Styrmands- og Skibsførereksamen 1928; Telegrafsteksamen 1928; sejlet hos J. Lauritzen, Torm, D. S. K., Øresund; overtog i 1938 Gammelholms Sækkelager (Sejlmageri, Riggerarbejde, Metervarer en gros). Grossererborgerskab 1940.

Adr.: Cort Adlersgade 5-7, Kbhvn. K.



**Hansen, Svend Løje**, Sparekassebestyrer; f. 14. Feb. 1910 i Nakskov; S. af Bogholder L. C. Hansen; g. 4. Nov. 1934 m. Kirsten Nielsen. Realeks.; udl. ved Handel og Kontor; Handelsskoleeks. 1927 i Nakskov; 1929 ansat i Den lollandske Landbostands Sparekasse i Nakskov; 1. Juli 1938 Sparekassebestyrer i Maribo-Kontoret.

Adr.: Maribo.

**Hansen, Svend Wilhelm**, Musikforlægger; f. 19. Nov. 1890 i Kbhvn.; S. af Musikforlægger Alfred Wilhelm Hansen; g. 23. Aug. 1923 m. Lissen Bendix. Udd. ved Musikforlag i Udlandet; Medindehaver af Wilhelm Hansens Musikforlag fra 1920.

Adr.: Bernstorffsvej 95, Hellerup.

**Hansen, Søren Küllerich**, Grosserer; f. 19. April 1896 i Aalborg; S. af Sadelmagemester Niels Küllerich Hansen; g. 21. Feb. 1923 m. Edith Zachhau Bruhn. Kom i Lære 1910 hos Aage Schmidt, Silkeborg, til 1918, Soldat til 1919; Magasin du Nord, Aalborg, til 1921 som Afdelingschef i Konfektion; Forretningsfører for Saxhamer & Co., Kbhvn., til 1925; dernæst Forretningsfører for Thorkild Hansens Hovedforretning, Vesterbrogade 74, til 1935; 1935 overtaget Firmaet Westerby.

Adr.: Fa. Westerby's Eftf., Vesterbrog. 12-14, Kbhvn. V.

**Hansen, Søren Theodor**, Sparekassedirektør; f. 23. Marts 1874 i Eskildstrup, Fyn; S. af Husejer Peder Hansen; g. 14. Nov. 1908 m. Caroline Sørensen Sindbjerg. Alm. Handels- og senere Sparekassenuddannelse. Medl. af Direktionen for Frederikshavns og Omegns Sparekasse fra 1913.

Adr.: Danmarksgade 48, Frederikshavn.

**Hansen, Thorkild**, Grosserer, Fabrikant; f. 5. Juni 1881 paa Ulriksdal pr. Nysted; S. af Forpagter, Proprietær Waldemar Thorkild Hansen; g. 22. Marts 1912 m. Johanne Sophia Struck. Lært Manufakturhandel hos Emil Hansen, Nykøbing F.; paa Reklame- og Dekorationskoler i Tyskland og Amerika; Grundlægger og Indehaver af den første skandinaviske Vindues-Dekorations Skole i Kbhvn. 1901—05; rejste til U.S.A. 1905, bl. a. beskæftiget ved Guldmindrift 1907—08; Indehaver af Magasin du Nord's Hellerup Afd. 1910—19 og af egen Damekonfektionsforretning i Kbhvn. fra 1920. Ejer af Lønsgaard ved Hillerød fra 1935 og af Espegaard pr. Præstø fra 1940. Medl. af Repræsentantskabet for Folkebanken for Kbhvn. og Frederiksberg fra 1931. R.

Adr.: Tranegaardsvej 20, Hellerup.

**Hansen, Thorvald**, Direktør; f. 13. Aug. 1886 i Aarhus; S. af Tømrermester Michael Hansen. Handelseksamen; Uddannelse paa Teknisk Skole; uddannet og ansat i Firmaet Magnus Nielsen A/S siden 1903; Direktør smstds. 1918; Form. for Foreningen af Mosaik- og Terrazzo-Fabrikanter i Jylland; Næstform. i Børnehjælpskomiteen; Medl. af Repræsentantskabet for Telefonabonnenter i Jysk Telefon A/S; Medl. af Best. i Isoleringsfabrikantforeningen Vest for Storebælt (Stifter og Form. til 1942).

Adr.: Eckersbergsgade 13, Aarhus.

**Hansen, Thorvald Emil**, Købmand; f. 20. Aug. 1889 i Marstal; S. af Borgmester Fr. Hansen; g. m. Karen Bager. Kolonial; Styrmands- og Skibsførereks. 1910; sejlet indtil 1926, hvoraf 12 Aar som Skibsfører. Forretning siden 1926. Byraadsmedl. siden 1937.

Adr.: Dybbølvej 1, Kolding.

**Hansen, Thorvald Hans Jacob**, Fabrikant; f. 24. Aug. 1886 i Kbhvn.; S. af Snedker Jørgen Hansen; g. 6. Nov. 1910 m. Olga Larsen. Udd. som Tapetserer. Fabrikantborgerskab 1912. Indehaver af Firmaet Th. Hansen, Møbelabrik.

Adr.: Griffenfeldtsgade 29, Kbhvn. N.

**Hansen, Tryggve Gunnar**, Fabrikant; f. 29. Nov. 1903 i Kbhvn.; S. af Tjener Ejner Hansen; g. 6. Okt. 1933 m. Bertha Lange. Udlært ved Handel hos Harald Børgesen, Frederiksberggade 28. Fabrikantborgerskab 1937. Medindehaver af Firmaet I/S Brdr. Trygve Hansen, Fabrikation af Sportsartikler.

Adr.: Sct. Jakobsvej 3, Kbhvn. Ø.

**Hansen, Valdemar**, Direktør; f. 5. Juni 1870 i Hvedstrup; S. af fh. Tømrermester Niels Hansen; g. 18. Nov. 1913 m. Dorothy Elizabeth Fife. Udd. hos Firmaet Tofte og Michelsen og paa Handelssk.; Detailhandlerborgerskab 1892; Gros-

sererborgerskab 1898; adm. Direktør for A/S De forenede Glasværker i Odense og Aarhus 1906, og efter Sammenslutningen med Kastrup Glasværk 1907 adm. Direktør for det nydannede A/S; tillige Medl. af Selskabernes Best.; Medl. af Sø- og Handelsretten 1920—40. Medl. af Industriforeningens Repræsentantskab, af Industriraadet og af Best. for Dansk Brændsels- og Kontrolforening; Medl. af Best. for A/S Assuranceselskabet Skandinavia, for A/S Kbhvns Hippodrom, for Europäisches Verband der Flaschenfabriken i Düsseldorf, for A/S Crome & Goldschmidt; Formand for A/S Fisker & Nielsen og for A/S Hellesens Enke & V. Ludvigsen; Næstform. i Best. for Forsikrings A/S Absalon; Medl. af Best. for A/S Pensionsforsikringsanstalten; Form. for A/S Nationaltidende; Medl. af Best. for Tellus Super Vacuum Cleaner, Ltd., London og for A/S Grøn & Witzke. R. DM.

Adr.: Nr. Voldgade 12, Kbhvn. K.

**Hansen, Valdemar**, Vicekonsul; f. 12. April 1865; S. af Købmand og Fabrikant N. Chr. Hansen; g. 17. Juni 1893 m. Marie Kruuse, † 1940. I Handelslære i Odense 1881—85; paa Grüners Handelsakademi 1886; Ophold i Chile 1887—92; indtraadte i nuværende Forretning 1892; Direktør for A/S Svendstrup Teglværker 1893—1902; Medleder af Korsør Jernstøberi og Maskinfabrik 1907—41. Form. i Korsør Handelsforening 1898—1929, Æresmedlem 1930; Medl. af Best. for Centralforeningen for Sjællands og Lolland-Falsters Handelsforeninger 1902—29, Æresmedlem 1930; Delegeret til Den danske Handelsstands Fællesrepræsentation 1902—29; Medl. af Best. for Danmarks Handelsskoleforening 1923—29; Medl. af Socialraadets Funktionærudvalg 1923; Form. for Delegationen i Den danske Landmandsbanks Korsør-Afdeling; Medl. af Skatteraadet 1903—18; Medl. af Best. for Kbhvns Oliefabrik 1909—29; Form. for Best. for Korsør Jernstøberi og Maskinfabrik 1927—41; Norsk Vicekonsul fra 1906. R. N.St.O.<sup>31</sup>.

Adr.: Korsør.

**Hansen, Viggo**, Gaardejer; f. 28. Aug. 1870 i Horsens; S. af Lærer L. J. Hansen; g. 1895 m. Kirstine Terp. Præliminæreks. Kbhvns Univ.; Udd. ved Landvæsenet; Form. i Tilsynsraadet for Sparekassen for Kolding By og Omegn fra 1924; Medl. af Tilsynsraadet for Kongeriget Danmarks Hypotekbank fra 1937; Indehaver af en Række andre Hverv; Medl. af Folketinget. R.

Adr.: Gammeltoftgaard pr. Viuf.

**Hansen, Viggo Martin**, Speditør, Assurandør; f. 15. Feb. 1899 i Kbhvn.; S. af Murermester Christian Hansen; g. 21. Dec. 1930 m. Inger Nielsen. Realeksamen 1915; Udd. Otto Mønsted A/S 1915—17; Forsikringsselskabet International Assurancekompagni 1917—22; som Fuldmægtig i Fa. Provinspaketten (Spedition og Rederi) fra 1922; overtog Forretningen som Eneindehaver 1938. Speditørborgerskab 1938. Agentur for Nordisk Brand og Nordisk Liv og Ulykke, Dansk Forsikringsselskab, Danske Lloyd.

Adr.: Nyhavn 38, Kbhvn. K.

**Hansen, Vilhelm**, Proprietær, Møller; f. 9. Dec. 1874 i Sigersted; S. af Gaardejer Peter Hansen; g. 9. Maj 1900 m. Johanne Olsen. Udd. som Landmand; paa Askov Højskole 1893—94 og 1894—95; Ejer af Alsted Mølle 1900 og af Englerupgaard og Mølle fra 1914. Medl. af Best. for De samvirkende danske Landboforeninger og for Ringstedegnens Landboforening (Form. 1924—34), for A/S J. C. Frandsen, Ringsted Dampmølle; Form. for Best. for A/S Banken for Ringsted og Omegn; regeringsvalgt Medl. af Besigtigelses- og Ekspropriationskommissionen ved Jernbaneanlæg.

Adr.: Englerupgaard pr. Ringsted.

**Hansen, Vilhelm**, statsautoriseret Skibsmægler; f. 11. Juli 1896 i Randers; S. af Dampskibsfører, Havnefoged Gerhard Ludvig Hansen; g. 11. Nov. 1927 m. Tove Petersen. Realeksamen 1912 fra Randers Realskole; Handelseksamen fra Randers Handelsskole 1914; uddannet i Skibsmæglerbranchen hos Carl Hassager & Co., Randers; derefter ansat 1920—22 i A. O. Andersen & Co., Kbhvn., og 1922—34 i Danish Shipping Company Ltd. A/S, Kbhvn.; selvstændig fra 1935; Skibsmæglereksamen 1938. Statsautorisation som Skibsmægler 1938. Medindehaver af Skibsmæglerfirmaet Stangebye & Hansen

Adr.: Bornholmegade 3, Kbhvn. K.



**Hansen, Vilhelm**, Typograf; f. 5. Marts 1891 i Nykøbing F.; S. af Skomagerm. Hans Peter Hansen; g. 22. Juli 1923 m. Ellen Martine Bott. Udlært Typograf ved Folketidende i Nykøbing F. 1905—10; arbejdet paa Centraltrykkeriet som Ombyrder ved Nykøbing F. Socialdemokrat fra 1912. Form. for Dansk Typografforbunds Nyk. F.s Afd. fra 1936.

Adr.: Søvej 17, Nykøbing F.



**Hansen, Willie C. K.**, Skibsreder, Grosserer; f. 2. Juli 1887 i Kbhvn.; S. af Generalkonsul

Johan Hansen; g. 1° 29. Okt. 1913 m. Marie Louise Ekman, død 1919; 2° 26. Juni 1920 m. Elna Nielsen. Præliminæreksam. Birkerød 1904; C. K. Hansen 1904—05; Afgangsprøve fra Handelskompagniet i Dresden 1907; i Hamborg 1907—09; Rusland, Belgien, England 1909—11; C. K. Hansen 1911; Prokurist sammesteds 1912; Medindehaver 1916. Grossererborgerskab 1912. Medlem af Board of Directors for the Baltic and International Maritime Conference; Executive Committee 1920—24; Næstformand 1925—27; Formand for Documentary Council Standing Revision Committee 1927—37. Medlem af Bestyrelsen for A/S Dannebrog og Medlem af Direktionen for Akts. Københavns Bunkerkul-Depot; Medlem af Grosserer-Societetets Repræsentantskab og af Direktionen for Handels- og Kontoristforeningen; Formand for Handels- og Søfartsmuseets Venner, Birkerød Kostskoles Samfund og for Johan Mantzius Mindelegat. R.

Adr.: Sct. Annæplads 9, Kbhvn. K.



**Hansen, Willy Sigurd Helge**, adm. Direktør; f. 5. Juni 1903 i Kbhvn.; S. af Fabrikant Knud Hansen. Udd. hos Hofjuveler Dragsted 1921; handelsudd. i Tyskland 1925—28 i Deutsche Gold- und Silberscheideanstalt; Prokurist 1928—41 i Fa. C. C. Hermann; grundlagde 1942 A/S De-gussa.

Adr.: Vestre Boulevard 4, Kbhvn. V.



**Hansen, Wolfgang**, Grosserer, Dr. phil.; f. 4. Maj 1903 i Ishøj; S. af Operasanger Christian Peter Hansen. Nyspr. Student 1922; Afgangseksamen fra Niels Brocks Handelsskole; cand. phil.; Dr. phil. (Belgien); uddannet indenfor Shipping hos J. Lauritzen, Dampskibsselskabet »Vesterhavet«; udenlandsk Chefkorrespondent paa Maskinfabrikken »Atlas« 1925—31. Grossererborgerskab 1940. Indehaver af Tobaks- og Vinfirmaet »Børsen«, Havnegade 7, Kbhvn.; Ge-

neralagent for Danmark for G. Larsens Pipefabrik A/S, Lillehammer, Norge. International Overdommer i Fægtning.

Adr.: Havnegade 7, Kbhvn. K.



**Hansen-Sypli, Børge**, Grosserer; f. 31. Okt. 1901 i Aarhus; S. af Grosserer Jens Hansen; g. 4. April 1924 m. Ebba Flach. Student (Rothenkirch, Köln) 1919; Sekondløjtn. 1927; 1922 ans. i Faderens Forr. i Aarhus; Repr. for Faderens Forr. i Aarhus; Repr. for Faderens Forr. i Udl. og studeret paa en Rejse Jordan rundt; egen en gros-Forr. i Skive 1928. Form. for Garderforen. for Skive og Omegn og for Skive Fugleskydningsselskab.

Adr.: Holstebrovej 8, Skive.

**Harboe, Emil**, Højesteretssagfører; f. 26. Nov. 1867; S. af Mægler S. A. F. Harboe; g. m. Holga Helena Børjesson, død 1938; Student 1885; cand. jur. 1891; Overretssagfører 1894; Højesteretssagfører 1905. R.

Adr.: Bredgade 63, Kbhvn. K.

**Harboe, Ludvig**, Forpagter; f. 5. Marts 1866; S. af Sparekassebogholder Henrik Harboe; g. 9. April 1898 m. Marie Amalie Jensen. Tiendekommissær; Forligsmægler; Medl. af Grundforbedringsudvalget i Frederiksborg Amt; Æresmedlem i Hellebæk og Omegns Grundejerforening og af Helsingør og Omegns Garderforening; Medl. af Fæsteafløsningskommissionen for Kbhvns, Roskilde og Frederiksborg Amter og af Best. for Helsingør-Hornbæk-Gilleleje Banen m. m. R.

Adr.: Lykkeholm pr. Hornbæk.

**Harck, H. C.**, Overretssagfører; f. 24. Juli 1872 i Varde; S. af Bankdirektør, Sagfører A. Harck; g. 8. Juli 1905 m. Magda Thuesen. Student Ribe 1892; cand. jur. 1899; Fuldmægtig i Faderens Forretning i Varde; Sagfører 1902; Overretssagfører 1905; Branddirektør for Varde Købstad fra 1909. Medl. af Ligningskommissionen 1909—17, Form. 1914—17; Medl. af Varde Bankraad fra 1916; Form. i Best. for Stiftelsen Varde Fribolig fra 1916 og Medl. af Best. for Stiftelsen Aldersly fra 1917; Revisor i Varde Sparekasse fra 1919; Overligningskommissær for Ribe Amt fra 1920; Medl. af A/S Varde Banks Kontrolkomité fra 1923, Form. fra 1933 samt Form. for Best. fra 1940; Medl. af Byraadet 1925—29. R.

Adr.: Varde.

**Harder, H. G.**, Bankdirektør f. 28. Maj 1890 i Randers; S. af Købmand Emil Harder; g. 25.

Juli 1921 m. Mary Schultz; ans. i Randers Disconto- og Laanebank 1907; Direktør fra 1921.  
Adr.: Vangsbo, Østervangsvej 9, Randers.

**Harder, Svend Johnsen**, Grosserer; f. 26. Feb. 1917 i Kbhvn.; S. af fhv. Proprietær Johannes Harder. Udd. ved Handel (Herrekonfektion en gros og Fabrikation); tidl. Rejsende hos Bjelke L. Rasmussen. Grossererborgerskab 1942. Medindehaver af Fa. Harder & Mouritsen.  
Adr.: Vodroffsvej 3 B, Kbhvn. V.

**Hardy-Hansen, E. V.**, Gartner, Plantageejer; f. 11. Feb. 1891 i Egebjerg, Odsherred; S. af Telefonbestyrer E. Hansen; g. 18. Okt. 1912 m. Gerda Charlotte Matthison-Hansen. Udd. paa Havebrugshøjskolen Vilvorde; Ejer af fh. Heerings Plantager ved Fredensborg fra 1928 og af Aulehøjgaard, Emdrup, fra 1933. Form., Redaktør og Sekretær for Landsforeningen Dansk Frugtavl fra dens Stiftelse 1927 og for Sammenslutn. af Danmarks Æblemosterier fra 1939. R.

Adr.: Fredensborg.



**Harhoff, Conrad Johan Christian**, Skibsreder, Grosserer; f. 13. Dec. 1886 i Kbhvn.; S. af Oberst i Artilleriet Georg Harhoff; g. 8. Okt. 1910 m. Rigmor Hansen. Søofficersskole 1903—07; Sekondløjtn. 1907; Premierløjtn. 1908; udgik af Marinen paa Gr. af daarligt Syn; i Skibsafd. hos Ø.K. 1909; C. K. Hansen 1910; Prokurist 1912; Medindehaver 1916. Grossererborgerskab 1912; Form. i Best. for International Farvefabrik (Holzapfel) A/S; Medl. af Bestyrelsen for A/S Dampskibsselskabet Dannebrog, for A/S Københavns Bunkerkuls Depot og for den københavnske Søassuranceforening; Næstformand for Søfartsraadet og i Dampskibsrederiforeningens Bestyrelse og Medlem af Brændsoliønævnet, Isbrydningsraadet, Fragtnævnet, Forhyringsraadet, The Danish Committee of Lloyd's Register og af det Internationale Handelskammers danske nationale Komite; Medl. af Best. i Stiftelsen Georg Stages Minde og for Stats-Skoleskibet Danmark. I Administrationen for Caspar Peter Bügels Familienstiftelse. R., DM.

Adr.: Grønningen 5, Kbhvn. K.

**Harhoff, Poul Chr.**, Underdirektør; f. 7. April 1880 i Kbhvn.; S. af Bankdirektør P. C. C. Harhoff; g. 30. April 1909 m. Karen Fenger. Student 1898; cand. jur. 1904; Overretssagfører 1909; juridisk Underdirektør i Landmandsbanen 1918.

Adr.: Sortedamsdossering 95 B, Kbhvn. Ø.



**Harnisch, Georg Vilhelm Alexander**, Fabrikant; f. 5. Feb. 1896 i Kbhvn.; S. af Fabrikant Johan August Vilhelm Harnisch; g. 6. Maj 1923 m. Karen Marie Jensen. Mellemskoleeksamen 1912; Udd. hos Frydenlund & Søn 1912—16; Teknisk Skole; Tekn. Inst. og Handelsskole; Gas- og Vandmestereks. 1922. Grossererborgerskab 1921. 1922 optaget i Firmaet G. W. Frydenlund & Søn, Metalvarefabrik, Bygningsafdeling, en gros Handel med Skibsinventar (Forretningen grundlagt 1842); Eneindehaver af Firmaet Maj 1922. Medaf Bestyrelsen i Københavns Blikkenslagerlaug; Laugskasserer; Medlem af Bestyrelsen i Mestrenes W. C. Abonnement og af Understøttelsessamfundet for trængende Livjægere; kommunal Vurderingsmand for Ejendomme; Skuemester til Svendeprøve.

Adr.: Nygaardsvej 12, Kbhvn. Ø.

**Harpøth, Chr.**, Overretssagfører; f. 14. Maj 1866 i Lemvig; S. af Prokurator, Kaptajn Jens Harpøth; g. 4. Maj 1898 m. Dorothea Rich. Student 1885; eksam. jur. 1891; cand. jur. og Overretssagfører 1895; Chef f. Sekretariatet og Udlaansafd. i Kbhvn.s Handelsbank 1898—1931. R., M.f.D.R.

Adr.: Hellerupgaardsvej 27, Hell.



**Harris Hansen, Knud**, Fabrikant, Vinhandler; f. 12. Jan. 1917 paa Frederiksberg; S. af Vinhandler Rasmus Hansen. Realeks. 1933; Udd. i Odense Vinkompagni 1933—34; Niels Brocks Handelsskoleeks. 1936; Tyskland (Rhinen) 1936—37; ans. i Frdbg. Vinkompagni og Fa. Wald. Petersen 1937; Vinhandler en gros 1943. Medindehaver af Frugtvinfirmaet Brdr. Harris Hansen.

Adr.: Vodroffsvej 26, Kbhvn. V.

**Harris Hansen, Poul**, Fabrikant, Vinhandler; f. 12. Maj 1919 paa Frederiksberg; S. af Vinhandler Rasmus Hansen. Handelsskoleeks. 1936;



udd. Vinkyper hos Fa. Christoffersens Vinimport 1936—38; studeret Gæringsbiologi paa Alfr. Jørgensens gærings-fysiologiske Laboratorium 1939; ans. i Frederiksberg Vinkompagni og Fa. Waldemar Petersen 1939. Medindehaver af Frugt-vinsfirmaet Brdr. Harris Hansen.

Adr.: Vodroffsvej 26, Kbhvn. V.

**Hartmann, Fritz**, Direktør; f. 10. Juli 1880 i Kbhvn.; S. af Politibetjent Rudolf Hartmann; g. 10. Feb. 1907 m. Ellen Hass. Ans. i Nordisk Livsforsikrings-Aktieselskab af 1897 fra 1905; Underdirektør i dette Selskab og i Nordisk Ulykkesforsikrings-Aktieselskab af 1898 1929; Direktør i disse Selskaber. Medl. af Best. for A/S Nordisk Brandforsikring. R.

Adr.: Serridslevvej 8, Kbhvn. Ø.

**Hartmann, Godfred**, Overretssagfører; f. 18. Juli 1874 i Kbhvn.; S. af Overretssagfører Fr. Aug. Hartmann; g. m. Ingrid Busch. Student 1894; cand. jur. 1901; Overretssagfører 1904; Medl. af Best. og Forretningsfører for Det kgl. danske Musikonservatorium; Form. i Best. for de Puggaardske Legater. R.

Adr.: Helenevej 2, Rungsted Kyst.

**Hartmann, Hjalmar**, Generalkonsul, Grosserer, Godsejer; f. 11. Juni 1870 i Lier i Norge; S. af Pastor S. Fougner Hartmann; g. 15. Nov. 1907 m. Gerda Christensen. Udd. som Gartner; grundl. Firmaet Hjalmar Hartmann i Bryssel 1894 og Firmaet Hjalmar Hartmann & Co., Kbhvn., i 1899; Generalkonsul for Litauen 1926; for Belgien 1931. R. DM. p.p.

Adr.: Svanemøllevej 17, Kbhvn. Ø.

**Hartz, Gustav E.**, Direktør; f. 18. Juni 1888 paa Lundholm; S. af Propr. Frederik Hartz; g. 13. Maj 1921 m. Ebba Flensborg. Eksam. polyt. 1906; cand. polyt. 1911; Kontorchef i Industriforeningen i Kbhvn. og Industriraadet 1918; Direktør for Industriraadet og tillige for Industriforeningen 1933. Medl. af Eletricitetsraadet, af Valutaraadet og dettes Forretn. udv. Medstifter og Medl. af Akademiet for De tekn. Videnskaber 1937. R., DM. p.p.

Adr.: Granhøjen 18, Hellerup.

**Hartz, Henrik Jacob**, Bankdirektør; f. 3. Okt. 1886 i Haasum pr. Skive; S. af Landstingsmand, Propr. Fritz Hartz, R. af D.; g. 31. Aug. 1912 m. Ellen Margrethe Helm-Petersen. Ass. i Esbjerg-Fanø Bank, Esbjerg, 1902—07; Handelsseksamen; Grüners Handelsakademi 1908; Ass. i Kbhvn.s Handelsbank i Kbhvn. og Aarhus 1908—17; Dir.



i A/S Ringkøbing Bank 1917—20; Kt.chef i Den Danske Landm.bk. 1920—22; Dir. i A/S Morsø Bank 1922—24 og i Landm.bk.s Aalborg Afd. 1924—29; fra 1929 Dir. i samme Banks Thisted Afd. Medl. af forsk. Bestyrelser.

Adr.: Jernbanegade 6, Thisted.



**Hasager, Niels**, Redaktør; f. 25. Marts 1888 i Kbhvn.; S. af Tømrer Anton Nielsen; g. 1. Juli 1927 m. Kate Casmose. Medarb. ved den rad. Presses Korrespond. 1906—08; Redaktionssekr. v. Nordsj. Venstrebl. 1908—09 og ved Fyens Venstrebl. 1909—18; Korresp. u. Borgerkrigen i Finland 1918; Medarb. og Redaktionssekr. v. Politiken fra 1918; Redaktør 1931; ansv. Red. fra 1937. Medl. af Danske Dagbl.s Fællesrepr., af den danske Presses Telegramudv. og af Best. for Kbhvn.s Redaktørforening; Medl. af Best. for Dansk-Engelsk Selsk., for Danmarks amerik. Selsk. og af Hovedbest. for Kbhvn.s radikale Vælgerforening.

Adr.: Strandvej 381, Klampenborg.

**Hasforth-Hansen, Ib Martin**, Grosserer; f. 8. Juni 1911 i Odense; S. af Ingeniør N. M. Hansen; g. 12. Maj 1938 m. Agnete Bidstrup. Real-eksamen; Handelsmedhjælperseksamen; 4-aarig Læretid i Kolonialbranchen (blandet); højere Handelseksamen (Niels Brock); 1939 overtaget Firma H. Henriksens Effit., Skotøj en gros; 1942 samtidig optaget egen Fabrikation af Skotøj. Grossererborgerskab 1939. Driver samtidig omfattende Agenturvirksomhed for udenlandske Firmaer indenfor Branchen.

Adr.: Tordenskjoldsgade 23, Kbhvn. K.

**Hasle, Henning**, Landsretssagfører, Konsul; f. 2. Nov. 1900 i Skjødstrup; S. af Slagtermester F. V. Hasle; g. 2. Okt. 1925 m. Inge Johanne Flach. Student 1919; cand. jur. 1925; Sagfører 1928; Landsretssagfører 1929; Folketingsmand

1932; Medl. af Finansudv. 1936. Form. for Aarhus konservative Vælgerforening 1937; polsk Konsul i Aarhus 1937. Minister uden Portefeuille 1940.

Adr.: Norske Hus, Riisskov.



**Hasselbalch, Hugo Helms**; f. 29. Maj 1888 i Kbhvn.; S. af Fabrikejer Christian Hasselbalch; g. 15. Okt. 1913 m. fh. Solodanserinde ved Det kgl. Teater Grethe Ditlevsen. Medindehaver af Firmaet Hasselbalch & Co. (Dansk Gardin- & Textil Fabrik og Dansk Farveri & Merceriserings Anstalt). Direktør for A/B Svenska Gardinfabriken Göteborg og for A/S Norsk Gardinfabrik, Halden.

Adr.: Kejsergade 2, Kbhvn.

**Hasselbalch, Jacob H.**, Overretssagfører; f. 14. Feb. 1873 i Aalborg; S. af Prokurator, Hospitalsforstander Anders Hasselbalch; g. 25. Juli 1902 m. Eva Boserup. Student Aalborg 1892; cand. jur. 1899; Sagfører i Aalborg 1902; Overretssagfører 1905; offentlige Sager 1909. Form. for Aalborg Købstads vestre Vægeraad 1905—18 og for Købstadens Hjelpekasse 1917—21; Medl. af Byraadet 1921—29 (Næstform. 1921—25) og 1933—41, af Delegationen for Landmandsbankens Aalborg Afdeling og af Best. for forskellige Aktieselskaber og Legater; Form. for Foreningen af Sagførere i Aalborg og Nørresundby og for Aalborg Hypotekforenings Tilsynsraad. R.

Adr.: Algade 54, Aalborg.

**Hasselbalch, Karl**, Dr. med.; f. 1. Nov. 1874 paa Aastrup ved Hjørring; S. af Proprietær H. P. J. Hasselbalch; g. 1. Gang 26. Juli 1904 m. Elisabeth Heerfordt, 2. Gang 5. Dec. 1906 m. Antonie Sophie Hagemann. Student 1891; med. Eks. 1898; Dr. med. 1899; Landbrugskand. 1918; Præsident i det kgl. danske Landhusholdnings-selskab. Medstifter af Akad. for De tekn. Videnskaber.

Adr.: Borupgaard pr. Snekkersten.

**Hasselbalch, Steen**, Forlagsboghandler; f. 15. Juni 1881 i Randers; S. af Købmand Steen Hasselbalch; g. 1913 m. Jutta Margrethe Kongsted. Adm. Direktør i Steen Hasselbalchs Forlag.

Adr.: Nyropsgade 19, Kbhvn. V.

**Hasselblad, Hilding**, Skræddermester; f. 26. Okt. 1903 i Kbhvn.; S. af Sølvmed J. Hasselblad. Udd. Skrædder fra Skrædderlaugets Fagskole 1922; ved Faget 1 Aar i Sverige, 1 Aar i Schweiz og 1 Aar i England; Diplom fra Minister's Cut-



ting Academy og Sølvmedalje for Svendestykke. Specialist i Dame- og Herreskrædderi.

Adr.: Skomagergade 48, Roskilde.



**Hassenkam, Aage**, Grosserer; f. 22. Juni 1904 i Husby (Fyn); S. af Mejeriejer M. Jensen; g. 5. Okt. 1935 m. Gudrun Visby. Handelsudd. (Æg en gros og Export). Grossererborgerskab 1934. Indehaver af Fa. Aage Hassenkam. Formand for Foreningen af Æg-Grossister i Kbhvn.

Adr.: Prinsesse Maries Allé 11, Kbhvn. V.



**Hauberg, Sandvad**, Redaktør; f. 20. Feb. 1892 i Spørring; S. af Lærer Jens Henrik Jensen; g. 11. Juli 1923 m. Agnes Lillevang. 1906 Præliminæreks.; 1907—10 Aarhus Amtstid.; 1910—13 Silkeborg Seminarium (Lærereks.); 1913—14 Lærer v. Tarm Realsk.; 1916—18 Aarhus Amtstid.; 1918—20 Korrespondent i London; 1920—29 Redaktionssekr. v. Fyns Tidende; 1929 Redaktør af Skanderborg Amtsavis.

Adr.: Skanderborg.

**Haubroe, Werner**, Direktør, Kaptajn; f. 10. Feb. 1878 i Aalborg; S. af Fabrikant Werner Haubroe; g. 2. Sept. 1911 m. Inge Knudsen. Stu-



dent 1897; Premierløjtn. 1901; Direktør i Dansk Industri Syndikat 1917; Kaptajn 1920. R., DM. p. p.

Adr.: Strandvejen 191, Hellerup.



**Hauch, Henrik**, fh. Minister; f. 6. Sept. 1876 i S-Nissum; S. af Gaardejer Olaf Hauch; g. 29. Aug. 1902 m. Ellen Rosendal. Forst- og Jagtlærebrev 1897; Elev paa Lyngby Landboskole 1897—98, paa Askov 1898—1900; Landbrugskandidat 1902; Lærer ved Lyngby Landboskole 1902; Forstander for Asmildkloster Landbrugsskole 1908—34; Ejer af Sølund pr. Viborg; Minister uden Portefeuille i Ministeriet Stauning April—Juli 1940. Medl. af Landstinget fra 1918 og af Landstingets Finansudvalg fra 1922, Form. 1928—36; Medl. af Rigsretten 1928; Medl. af Tilsynsraadet for Viborg Bys og Omegns Sparekasse 1927; Medl. af Best. for De samvirkende danske Landboforeninger, Form. 1932, af Socialministeriets Arbejdsudvalg 1919, af Landbrugsraadet 1920, Vicepræsident 1932, ledende Præsident 1933 og af det udenrigspolitiske Nævn 1923; Vicepræsident i Dansk-Engelsk Selskab 1931; Form. for Foreningen af jydsk Landboforeninger 1930; Medl. af Repræsentantskabet for Danmarks Nationalbank 1936; Medl. af Landsoverskatteraadet 1937—38, af Landsskatteretten fra 1938, af Forfatningskommissionen af 1937, af Det erhvervsøkonomiske Raad 1939—40, af Vareforsyningsraadet 1940, af Toldraadet 1940, af Best. for E. R. Rasmussens Fond 1941 og af det svenske Landbrugsakademi. K<sup>2</sup>, DM, D.r.K.H., B.K.3.

Adr.: Sølund pr. Viborg.

**Haue, Søren**, Proprietær; f. 2. April 1880 i Frørup i Haderslev Amt; S. af Gaardejer Christian Paulsen Haue; g. 19. Jan. 1902 m. Margrethe Thomsen. Gennemgaaet tysk og dansk Landbrugsskole; Ejer af Kajbjerggaard 1901—16, af Wissingsminde 1915—41, af Seestgaard pr. Kolding 1941. Form. for Kolding Andels-Svinelagteri; Næstform. i Andelsslagteriernes Fællesbest. 1939; Medl. af Landbrugsraadet 1939 og af dettes Præsidium. R.

Adr.: Seestgaard pr. Kolding.

**Haugaard, Niels**, Grosserer; f. 14. Juni 1876 i Hjørring; S. af Købmand Niels Haugaard; g. 21. Juni 1902 m. Agnes Ingrid Toubro. Udd. ved bl. Købmandshandel i Provinsen. Grossererborgerskab 1929. 1914—29 Inspektør og Afdelingschef (Orient. Tæpper) i Det Oversøiske Comp., Frihavnen. Medlem af Bestyrelsen og Medstifter af Tæppeimportørernes Brancheforening 1934—41.

Adr.: Tordenskjoldsgade 32, Kbhvn. K.

**Haugen-Johansen, Henning**, Bankdirektør; f. 18. April 1890; S. af fh. Bogtrykkeriejer, Bankdirektør Kr. Johansen; g. 15. April 1916 m. Dina Sellæg. Udd. i Revisionsbanken; Direktør i Vejle Bank 1931, i Danmarks Nationalbank 1939.

Adr.: Kirketorvet 4, Vejle.

**Haugner, Carl Christian**, Redaktør, hist. Forfatter; f. 28. Aug. 1865 i Ordrup; S. af Gartner Fr. Jensen; g. 13. Okt. 1901 m. Olga Westergaard. Udl. Gartner; Havebrugskandidat 1890; 1898 Journalist v. Agrar-Dagbladet; 1908 Redaktør.

Adr.: Nakskov.



**Haugsted, Herman Ove**, Direktør; f. 2. Okt. 1894 i Kbhvn.; S. af Speditør Ove Haugsted; g. 14. Sept. 1927 m. Vibeke Erlandsen. Udd. i Spedition og Shipping i Kbhvn. og Udlandet; indtraadte 1919 i Speditionsfirmaet Ove Haugsted. Grossererborgerskab 1919. Direktør for A/S Ove Haugsted. Medl. af Bestyrelsen for Skibsagentforeningen 1930—34, for Dampskibsselskabet Heimdal 1934, for Nordisk Speditør Forbund 1935 og for Foreningen Danske Flyvere 1940.

Adr.: Sct. Annæ Plads 26, Kbhvn. K.

**Haugwitz-Hardenberg-Reventlow, Heinrich**, Lensgreve; f. 26. Aug. 1891 i Halberstadt; S. af Greve Georg Haugwitz-Hardenberg-Reventlow. Cand. jur. 1916. Besiddelser: Godserne Krenkerup, Idalund, Rosenlund, Nørregaard, Nielstrup, Sæbyholm og Christiansdal.

Adr.: Krenkerup pr. Saksøbing.

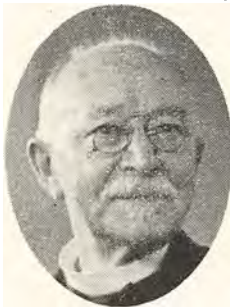

**Haunstrup, Andreas Marius**, Grosserer; f. 25. Aug. 1861 i Aalborg; S. af Toldkontrollør Chri-

stian Linde Haunstrup; g. 12. Okt. 1897 m. Anna Cecilie Sørensen. Handelslære i Bogense; Afgang fra Grüners Handels Akademi; ansat i Firmaet Jørgen Jensen 1883 og senere Jørgen Jensens Eftf. til 1904; indtrådte 1905 i Fa. M. I. Grønbech & Sønner; Eneindehaver af dette Fa. fra 1917. Grossererborgerkab 1904. Medlem af Bestyrelsen for Foreningen af Grosserere i Jern- og Metalbranchen i Kbhvn. (Kasserer).

Adr.: Amaliegade 9, Kbhvn. K.



**Haunsø, Ove Julius**, Fabrikant, Materialist; f. 7. Feb. 1907 i Kbhvn.; S. af Købmand Julius Haunsø; g. 4. Nov. 1933 m. Irma Ranthe. Udd. Materialist 1926; ansat hos Alfred Benzon i 12½ Aar; overtog Roskilde Materialforretning 1938; Roskilde Mostfabrik 1940 (Fabrikant). Medl. af Foreningen Danske Materialister.

Adr.: Skomagergade 20, Roskilde.

**Haustrup, N. Johs.**, Fabrikant, Vicekonsul; f. 3. Okt. 1892 i Ringe; S. af Savværksejer Simon Nielsen; g. 7. Nov. 1914 m. Clara Margrethe Hermes. Udlært hos Emil Neckelmanns Maskinfabr. i Odense; Direktør for Akts. Haustrups Fabr.; norsk Vicekonsul 1937.

Adr.: Villa Skovlække, Skovgyden, Odense.

**Havemann, Johan**, Grosserer; f. 7. Nov. 1870 i Rudkøbing; S. af Købmand Johan Havemann; g. m. Paula Cecilie Petersen. Lært Manufakturhandel i Fredericia; ans. i Magasin du Nord 1890; Best. af Magasin du Nord's Vesterbro Afdeling 1898—1919; Eneindehaver af samme fra 1919, fra 1938 Havemanns Magasin; oprettede Magasin du Nord's Valby Afdeling 1923; tillige Indehaver af Manufaktur en gros og Konfektionsfabrikationsfirmaet Joh. Havemann.

Adr.: Nyvej 9, Kbhvn. V.



**Hecquet, Svend Fröhlich**, Assurandør; f. 14. Jan. 1904 i Suldrup; S. af Proprietær Chr.

Hecquet; g. 2. Okt. 1924 m. Helga Stabell. Udd. v. Landvæsen; været ved Assurance siden 1926; fra 1939 eget Agenturkontor i Næstved for Statsanstalten for Livsforsikring og Forenede danske Motorejere.

Adr.: Købmagergade 3, Næstved.

**Heckscher, Bruno**, Direktør, Assurandør; f. 9. Juli 1891 i Kbhvn.; S. af Gross. Frederik Heckscher. Udd. i Handels- og Assurancevæsen; Medindeh. af Firm. Julius Heckscher 1916; Eneindehaver af samme 1917; Direktør i Akts. Julius Heckscher 1932.

Adr.: Strandboulevarden 35, Kbhvn. Ø.

**Hecht-Nielsen, Trygve**, Grosserer og Fabrikant; f. 25. Juli 1910 i Kbhvn.; S. af Grosserer Alfred Hecht-Nielsen; g. 29. Aug. 1942 m. Inger Simony. Student fra Østre Borgerdydsk. 1929; Uddannet paa Brocks Handelsskole; kort Handelsuddannelse i Leipzig. Grossererborgerkab 1934. Medindehaver af Fa. J. Nielsen. Medlem af »Udenlandske Repræsentanter«.

Adr.: Nørrebrogade 32, Kbhvn. N.

**Hede, Chr.**, Overretssagfører; f. 22. Juli 1864 i Herning; S. af Propr. Jacob Hede; g. 28. Marts 1893 m. Christiane Vilhelmine Vater. Student 1884; cand. jur. 1889; Overretssagfører 1893. R., DM. p.p.

Adr.: Gl. Torv 4, Kbhvn. K.

**Hede, Holger**, Overretssagfører; f. 3. Jan. 1894 i Kbhvn.; S. af Overretssagfører Chr. Hede; g. 8. Feb. 1921 m. Grethe Bjerre. Student 1910; cand. jur. 1916; Overretssagf. 1919; jur. Direktør i Forsikr.aktieselsk. Haand i Haand 1924 og i Fors.selskaberne National og Danebroge 1929.

Adr.: Grønningen 15, Kbhvn. K.

**Hede-Nielsen, Eigil**, Direktør; f. 4. Dec. 1904 i Odense; S. af Fabrikant N. Hede-Nielsen; g. 25. Juni 1929 m. Ingeborg Thomsen. Udd. ved Handel i Hede-Nielsens Fabriker 1919—23; Eks. fra Pittman College, London, 1923—25; Gebr. Franke, Mülhausen i. Th. 1926—27; Rejsende for Hede-Nielsens Fabriker 1927—28; Prokurist 1928 og Direktør smstds. 1930. Medl. af Best. for A/S Hede-Nielsens Fabriker, Jydsk Ilt- og Acetylenfabrik, Københavns Iltfabrik, Østjydske Bryggerier, Aarhus, og for Horsens Handelsforening.

Adr.: Lindcållé 14, Horsens.

**Hede Nielsen, N.**, Fabrikant; f. 16. Nov. 1879 i Glud ved Horsens; S. af Landmand Carl Nielsen; g. 23. Feb. 1904 m. Eva Hansen. Handelsudd. i Herning, Frederikshavn og Odense; startede en gros Forretning med Cykler og Cykledele i Horsens 1906; byggede Cyklefabrik i Horsens 1910; startede A/S Jydsk Iltfabrik i Horsens 1918 og byggede Acetylenfabriken i Horsens 1920; startede A/S Kbhvns Acetylenfabrik 1930; oprettede Radiofabrik i Horsens 1930; startede A/S Skandinavisk Rørfabrik i Horsens 1933. Form. i Best. for A/S Hede Nielsens Fabriker, Horsens, for A/S Jydsk Iltfabrik, Horsens, for A/S Dansk Iltcentral, Kbhvn. og for A/S Kbhvns Iltfabrik; Medl. af Best. for Horsens Bank fra



1920, Næstform. fra 1930. Ejer af Allinggaard ved Silkeborg fra 1932.

Adr.: Gasvej 7, Horsens.

**Hedegaard, Olaf**, Bankdirektør; f. 13. Feb. 1890 i Hylke; S. af Lærer S. Hedegaard; g. m. Minna Manniche. Bankuddann. i Kbhvns. Laane- og Discontobank og Bayerische Wechsel- und Discontobank, Nürnberg; Kontorchef i Kbhvns. Diskontobank og Revisions-Bank 1922; kst. Likvidator i denne Bank 1927; Kontorchef i Handelsbanken 1928; Underdirektør 1931; Direktør s. Sted 1932. R., DM. p.p.

Adr.: Schimmelmansvej 32, Charlottenlund.

**Hedegaard, Peder P.**, Købmand; f. 2. Sept. 1861 i Borup ved Thisted; S. af Lærer P. M. Hedegaard; g. 1. Sept. 1911 m. Frida Bendsen. I Handelslære i Hjørdemaal og Øsøs 1874—79; Kommis i Nørre Sundby 1879—84, i Hjørring 1884—85; Detailhandler i Nørre Sundby 1885; Købmandsbevilling 1888; fra 1894 kun en gros Forretning; Form. i Best. for A/S Peder P. Hedegaard. Medl. af Ligningskommissionen 1888—94, af Byraadet 1894—1905; Bankraadsmedll. fra 1902; Form. for Nørresundby Handelsforening 1897—1933. R. DM.

Adr.: C. Rafns Allé, Aalborg.



**Hedegaard, Søren Sørensen**, Cigarfabrikant; f. 17. Maj 1892 i Durup, Viborg Amt; S. af Gaardejer Jens Sørensen Hedegaard; g. 11. Sept. 1921 med Marie Wærling. Udd. som Bogholder. Fabrikantborgerskab 1930. Eneindehaver af Fabrikken »Kurant«.

Adr.: Ved Stadsgraven 9, Kbhvn. S.

**Hedetoft, Hans Christian**, Grosserer; f. 10. Marts 1888 i Hinne Sogn; S. af Mejeriejer P. J. Hedetoft; g. 15. April 1923 m. Anna Victoria

Madsen. Uddann. som Murer med Svendeprøve; senere forretningsuddannet; Ophold i U. S. A. 1909—15. Grossererborgerskab 1922. Indehaver af Firmaet Exelciør-Henderson Motor Co. samt Medindehaver af Holte Automobil Central.

Adr.: H. C. Ørstedesvej 23, Kbhvn. V.

**Hedtoft-Hansen, Hans**, Underdirektør; f. 21. April 1903 i Aarhus; S. af Skræddermester H. P. Hansen; g. 12. Maj 1927 m. Ella Holleufer. Udlært som litografisk Trykker i Aarhus; Sekretær, senere Forretningsfører for Landsorganisationen Danmarks socialdemokratiske Ungdom fra 1922; Sekretær i Socialdemokratisk Forbund i Danmark og tillige Sekretær for Socialdemokratisk Rigsdagsgruppe 1929—35; 1. Sekretær for Socialdemokratisk Forbund i Danmark 1935; Forretningsfører for samme 1939—41; Medl. af Bryggeriet Stjernens Direktion 1941; Medl. af Folketinget fra 1935.

Adr.: Fuglsang Allé 63, Kbhvn. Brh.

**Heegaard, P. Anker**, Bygmester, Sparekasse-direktør; f. 12. Marts 1870 i Kbhvn.; S. af Grosserer Anker Heegaard jun.; g. 1° 26. April 1896 m. Pianistinden Elisabeth Faber, † 1929, 2° 7. Dec. 1929 m. Rigmor Anthonia Sølling Monberg. Faglig Udd. paa tekn. Skole og Arkitekt Marcher Hansens Tegneskole; Svendeprøve i Kbhvn. 1891; i Amerika 1893—94; Borgerskab som Tømrer i Kbhvn. 1895; Medl. af Best. for Frdbg. Sparekasse 1906—39, Form. for dens Direktion 1918—39. Medl. af Best. for Frdbg. Kammermusikforening fra 1902; Medl. af Taksationskommissionen med Hensyn til Overtagelse og Anlæg af Gader og Veje paa Frdbg.

Adr.: Grundtvigsvej 21, Kbhvn. V.



**Heeno, Gunnar Rudolphs**, Landsretssagfører; f. 11. Okt. 1893; S. af Adjunkt Lauritz Heeno, Kolding; g. 17. Okt. 1919 m. Inga Ferslev. Cand. jur. 1919; Dommerfuldmægtig i Nykøbing F. 1929—20, i Køge 1920—35; Landsretssagf. 1935 i Køge.

Adr.: Tøxensvej 12, Køge.

**Heering, Peter**, Fabrikant; f. 5. April. 1908 i Kbhvn.; S. af Grosserer, Fabrikant William Heering; g. 18. Nov. 1933 m. Lissen Ipsen. Student 1926; Handelsudd. i Kbhvn. 1926—28, i Tyskland, Frankrig og England 1929—32; ans. i Firmaet Peter F. Heering 1932, Medindehaver 1934. Eneindehaver 1936. Kasseførende Direktør for Bombøbøssen; Medl. af Best. for A/S til Optø-

relse af Boliger for Arbejderklassen og for Danmarks amerikanske Selskab.

Adr.: Overgaden n. V. 11, Kbhvn. K.

**Hegel, Frederik**, Direktør; f. 1. Aug. 1880 i Ordrup; S. af Etatsraad Jacob Hegel; g. 1<sup>o</sup> 1. Okt. 1904 m. Kathleen Redington; 2<sup>o</sup> 4. Maj 1939 m. Grete Jørgensen. Ansat i Udenrigsmin. og Handelsudd.; fh. adm. Direktør, nu Bestyrelsesmedl. og Medl. af Delegationen i Akts. Gyldendals Boghandel. R. p.p.

Adr.: Ribegade 8, Kbhvn. Ø.

**Heiede, Charles**, Forsikringsdirektør; f. 8. Sept. 1872 i Masned Sund; S. af Konduktør ved D.S.B. H. Jensen Heiede; g. 1<sup>o</sup> 1900 m. Thora Nielsen (d. 1930), 2<sup>o</sup> 1933 m. Tove Boumann-Jørgensen. Juridisk Fællesprøve 1895; Direktør for Mejeriernes og Landbrugets Ulykkesforsikring fra 1901. R., DM.

Adr.: Reventlowsgade 14, Kbhvn. V.

**Heilesen, C. C.**, Højesteretssagfører; f. 13. Juni 1886 paa Vadsagergaard ved Hjørring; S. af Gaardejer S. C. Heilesen; g. 10. Maj 1912 m. Margit Hannover. Student 1905; cand. jur. 1911; Overretssagfører 1917; Højesteretssagfører 1927.

Adr.: Krausesvej 6, Kbhvn. Ø.

**Heilesen, Johan**, Landsretssagfører; f. 22. Okt. paa Dalgaard ved Hjørring; S. af Direktør Christen Heilesen; g. 10. Jan. 1930 m. Alix Lembourn. Student Aalborg 1913; cand. jur. 1918; Landsretssagfører i Kbhvn. 1921. Medl. af Gjentofte Kommunalbest. fra 1933, af Gjentofte Kommunes Bygningskommission fra 1934, af Gjentofteudvalget af 1935 vedr. økonomisk Udligning mellem Hovedstadskommunerne 1935—36, af Forretningsudvalget og Hovedst. i Bygge-Societetet for Danmark fra 1937 og af Gjentofte Kommunes Sundhedskommission fra 1938; Form. for Best. i forskellige Aktieselskaber.

Adr.: Tuborgvej 71, Hellerup.

**Heimann, Sam**, Fabrikant; f. 15. Aug. 1885 i Oslo; g. 16. Juni 1916 m. Edith Bresky. Handelsuddannelse. Fabrikant 1913. Indehaver af Fa. Frederiksberg chemiske Fabriker. Grundlangt 1868.

Adr.: Henrik Ibsensvej 37—39, Kbhvn. V.

**Heineke, H. B.**, Jernstøberiejer; f. 19. April 1874 paa Frederiksberg; S. af Jernstøberiejer Heinrich Heineke; g. 5. April 1898 m. Alma Matthiessen. Uddannet paa Teknisk Skole og paa Jernstøberiet Godthaab; Prokurist ved dette 1895; Medindehaver 1899—1906; Ejer af Kerteminde Jernstøberi 1906; optog Svend Heineke som Medindehaver 1933. Medlem af Ulykkesforsikringsraadet; Næstformand for Lærlingeraadet; Æresmedlem af Foreningen af danske Jernstøberier (Formand 1923—37) og af Dansk Støbester-Forbund; Formand for Foreningen af danske Ovnstøberier. Medlem af Dansk Ingeniørforening, af Arbejdsgiverforeningens Hovedbestyrelse og Forretningsudvalg 1927—37 og af Industrifagenes Hovedbest. 1927—37. R., DM.

Adr.: Falkonerallé 80, Kbhvn. F.



**Heineke, Svend**, Jernstøberiejer, Dr. rer. polit.; f. 16. Okt. 1906 i Kbhvn.; S. af Jernstøberiejer H. B. Heineke; g. 26. April 1941 m. Helene Benedicte Møller. Student Metropolitanskolen; Afgangseks. fra den handelsvidenskabelige Lærestanstalt; Stud. ved Kølns Universitet; Diplom Kaufmann 1928; Dr. rer. pol. 1929; samme Aar ansat i Prof. Schmalenbachs Revisionsinstitut; uddannet som Varmeingeniør i London 1930—31; Leder af Kerteminde Jernstøberi 1932; Medindehaver 1933. Formand for H. A.-Sammenslutningen 1936—41; Medlem af Kerteminde Byraad 1937—42; Medlem af Bestyrelsen for Foreningen af danske Jernstøberier fra 1937, Formand 1939; Medlem af Bestyrelsen for Foreningen af Fabrikker indenfor Jernindustrien i Provinsen fra 1938; Medlem af Fælleskontoret for Jern og Metal fra 1940. Formand for Bestyrelsen for Havnemøllen i Horsens A/S; Medl. af Hovedbest. for Dansk Arbejdsgiverforening.

Adr.: Kerteminde.

**Heinrich-Hansen, Elisabeth**, Prokurist, Forretningsfører; f. i Kbhvn.; D. af Arkitekt Johannes Heinrich-Hansen. Udd. ved Kontorfaget; ansat i A/S Persano 1937 (Medicinske, kemiske og kosmetiske Præparater); Prokurist 1937 og Forretningsfører 1942. Medl. af Best. i A/S Persano 1942.

Adr.: Hammerensgade 8, Kbhvn. K.

**Heise, Carl**, Højesteretssagfører; f. 5. Marts 1898 i Kbhvn.; S. af Overretssagfører Peter Heise; g. 9. Juli 1931 m. Brenda Colam. Student 1916; cand. jur. 1921; Landsretssagfører 1924; Højesteretssagfører 1936.

Adr.: Malmøgade 5, Kbhvn. Ø.



**Heising, Villy Aloysius**, Civilingeniør; f. 20. Jan. 1905 i Kbhvn.; S. af Garver Anton Heising; g. 19. Feb. 1932 m. Hedvig Meding. Stu-

dent 1924; cand. polyt. (Fabrikingeniør) 1929; Ingeniør v. Bryggeriet Stjernen. Medl. af Danmarks socialdemokratiske Ungdoms Sekretariat 1929—33; Medl. af Best. for Socialdem. Forening, 12. Kreds, Bispeeng, fra 1931; Form. fra 1939; Medl. af Kbhvn.s Borgerrepræsentation fra 1936.

Adr.: Blaamejsevej 3, Kbhvn. NV.



**Hejle, Thomas P.**, Direktør; f. 20. Jan. 1891 i S. Saltum; S. af Købmand Hejle Sørensen; g. 10. Sept. 1926 m. Gerd Levy. Student 1911; Skolelærereks. 1918; Lærer ved Østersøgades Gymnasium 1919—22; Driftsleder for Foreningen Dansk Skolescene 1928, for Landsskolescenen 1934 og for Statens Filmscentral 1938.

Adr.: Sortedamsgade 5, Kbhvn. N.

**Helger, H. I.**, Direktør; f. 14. Nov. 1882 paa Dollerup Mølle ved Viborg; S. af Fabrikejer, Etatsraad A. P. Jensen; g. 19. Maj 1909 m. Erna Hermann-Petersen. Præliminæreks. 1902; Handseks. 1904; adm. Direktør og Form. i Best. for Akts. Det Hoffenbergske Etabl. 1909. Form. for Ordrup Kommunal- og Grundejerforening.

Adr.: Enighedsvej 35, Charlottenlund.

**Helkett, Carl**, Kontorchef; f. 18. Marts 1881 i Kbhvn.; S. af Hotelforpagter C. L. Helkett. Student Metropolitanskolen 1899; cand. jur. 1906; kst. Undernotar i Kbhvn. s. A.; Assistent i Finansministeriet 1908; Fuldmægtig ved Landsoverskatteraadet 1919, Kontorchef 1923; Kontorchef ved Landsoverskatteretten 1938; Lærer i Skatteteknik ved Handelshøjskolen fra 1931. R. DM.

Adr.: Puggaardsgade 11, Kbhvn. V.



**Hellberg, Sigvald**, Typograf; f. 20. Aug. 1890 i Kbhvn.; g. 9. April 1915 m. Gerda Sørensen. Udd. som Typograf. Form. for Dansk Typograf-

Forbunds Københavnsafdeling fra 1928; Medl. af De samv. Fagforbunds Forretningsudvalg fra 1934; Medl. af Læringeraadet; Form. for Det faglige Udvalg for Bogtrykfaget i Danmark; Medl. af Kbhvn.s Borgerrepræsentation fra 1938.

Adr.: Ved Klosteret 23, Kbhvn. Ø.

**Hellener, Wilhelm Chr.**, Fabrikant; f. 8. Aug. 1890 i Tyskland; S. af Politiasstent Wilhelm Hellener; g. 4. Juli 1914 m. Evelin Griffin. Uddannet som Tricotagemaskinmontør; tidl. Lærer ved Teknolog. Institut; Ophold i Tyskland og England. Fabrikantborgerskab 1928. Indehaver af Trikotagefabriken Weko.

Adr.: Glasvej 6, Kbhvn. N.

**Hellqvist, Carl Leonard**, Cigarfabrikant; f. 7. Sept. 1886 i Lilla Mellösa, Sverige (dansk Indfødsret 1931); g. 1922 m. Valborg Petersen. Udd. Cigarmager 1904 i Sverige; arbejdet ved Faget 1908—18; i Tyskland 1909—12; selvstændig Virksomhed 1918. Grossererborgerskab 1921. Medlem af Haandværkerforeningen, af Berejste Haandværkere og af Cigarmagerlauget af 1917.

Adr.: Saxogade 7, Kbhvn. V.

**Hellqvist, Harry William Ragnwald**, Fabrikant; f. 8. Marts 1907 i Sverige; S. af Skotøjsarbejder Henning Hellqvist; g. 21. Dec. 1930 m. Edith Rasmussen. Uddannet som Skotøjsarbejder. Fabrikantborgerskab 1939. Medindehaver af Firmaet Hellqvist, Skotøjsfabrik.

Adr.: Holtegade 5, Kbhvn. N.



**Helmbæk, Jens Marius**, Vinhandler; f. 12. Nov. 1886 i Lammesø; S. af Landmand H. J. Helmbæk; g. 29. Okt. 1914 m. Marie Hansen. Udd. Vinkyper hos Vinhandler Knud Jørgensen; Medindehaver af Firmaet Fransk-Dansk Vinimport 1909 og Eneindehaver 1911.

Adr.: Vesterbrogade 12—14, Kbhvn. V.



**Helmer-Jensen, Axel**, Fabrikant; f. 3. Maj 1885 paa Frd.berg; S. af Fabrikant Chr. Jensen; g. 17.

Maj 1918 m. Doris Frohn-Andersen. Udd. som Bager og Konditor; Ophold i England 1904, i Tyskland 1906 og i Sverige 1919 for videre Uddannelse i Faget. Fabrikantborgerskab 1917. Indehaver af Landets ældste Kiksfabrik, Biscuit-fabriken Norden (grundlagt 1879).

Adr.: Jyllandsvej 15, Kbhvn. F.



**Helms, Holger**, Civilingeniør; f. 7. Maj 1871 i Kbhvn.; S. af Professor Johannes Helms; g. 20. Juli 1900 m. Anna Magrete Plum. Udd. Borgerdydskolen paa Christianshavn; Student 1889; politekn. Kandidat 1895; Direktør for Chokolade-fabriken »Globus« og »Elisabethsminde« 1912—25; Ingeniør ved De forenede Jærnstøberier 1927—40. Grossererborgerskab 1940. Egen Forretning, Agentur, Kontormøbler siden 1940. Ledende Senior 1897—98; Medl. af Best. f. Dansk Brygmesterforen. 1900—07; Medl. af Chokolade-fabrikanternes Best. 1915—25 samt Næstform.; Formand for Dansk Ingeniørforening for Fyn 1933—38.

Adr.: Sortedamsgade 9, Kbhvn. N.



**Helsing, Anker**, Grosserer; f. 12. Maj 1889 i Kbhvn.; S. af Kobbersmedemester Chr. Helsing; g. 3. Juli 1919. Alm. Skoleudd.; frekv. Købmandsskolen; uddannet hos Fa. Vilh. Hansen & Co.; indtraadt i Fa. H. Hansen 1908; Medindehaver sammesteds 1936. Grossererborgerskab 1936.

Adr.: Østerbrogade 4, Kbhvn. Ø.

**Helsing, Vald.**, Kontorchef; f. 25. Aug. 1861 i Svendborg; S. af Forsikringsagent C. Helsing; g. m. Alma Lander, † 1941. Student Odense 1879; cand. polit. 1887; Assistent i Forsikrings-selskabet Danmark 1887—89; Lærer ved Cohns Kursus 1887—95; Assistent i Landbygningernes Brandforsikring 1889—98; Sekretær i Foreningen af Fabrikanter i Jernindustrien i Kbhvn.

1893; Chef for Jern- og Metalindustriens Fællesbureau fra 1896; Forretningsfører for Jernindustriens Ulykkesforsikring 1899—1917. Medl. af Kontroludvalget 1917—20; Sekretær i Industriefagene og Chef for Industriefagenes Kontor 1906—21; Medl. af, senere fung. Form. for Forretningsudvalget for Kbhvns antisocialistiske Vælgerforening 1902—11; Medl. af Best. for Dagbladet Samfundet 1900—05, for Dagbladet Riget 1910—12; Medl. af Repræsentantskabet for A/S Pensionsforsikringsanstalten 1917—33, af Kontrolraadet 1919—33 og Form. for dette 1923—33.

Adr.: Strandvej 721, Klampenborg.



**Helsted, Eivind Harald**, Landsretssagfører; f. 22. Maj 1901 paa Fr.berg; S. af Kontorchef Frantz Helsted; g. 22. Jan. 1926 m. Lilian Dreyer. Student (Metropolitanskolen) 1919; cand. jur. 1925; Sekretær under Landsoverskatteraadet 1925—31; Landsretssagfører 1928. Sekretær i Dansk Tonekunstnerforening og Musakraadet. Adr.: Bredgade 38, Kbhvn. K.

**Heltberg, Svend**, Landsretssagfører; f. 21. Juni 1903 i Kbhvn.; S. af Gaardejer Anders Heltberg; g. m. Sigrid Hartz. Student Frdbg. Gymnasium 1922; cand. jur. 1931; Dommerfuldmægtig 1931—35; Landsretssagfører 1938; juridisk Medarbejder ved Politiken fra 1932; Medredaktør af Sagførerbladet fra 1938. Form. for Folkebørnehaven i Nørre Søgade; Medl. af den af Justitsministeriet i 1936 nedsatte Sagførerkommission; Medl. af Best. for Foreningen for ung dansk Kunst.

Adr.: Kollegievej 29, Charl.

**Helweg-Larsen, Albert**, Overretssagfører; f. 16. April 1876 i Kbhvn.; S. af Overretssagfører H. F. Helweg-Larsen; g. 22. Marts 1902 m. Berta Amalie Meincke. Student Mariboes Skole 1894; cand. jur. 1900; Overretssagfører 1903. Medl. af Best. for A/S Schouw & Co. fra 1916, for A/S Jydsk Papirlager og for A/S Nordjyllands Papirposefabrik; Form. for Direktionen for A/S Kbhvns Hippodrom fra 1916 og for Best. for A/S Nordiske Metalvarefabrikker 1925—34; Form. for A/S C. Mayland fra 1911; Medl. af Aktionær-raadet i A/S Kastrup Glasværk fra 1916 og af Best. for Aktieselskaberne N. F. Larsen & Sønners Handskefabrik, Fisker & Nielsen, Hellekens Enke & V. Ludvigsen og Aktiebolaget Vestgöta Gasværk; Medlem af Repræsentantskabet for Kbhvns Brandforsikring; Næstform. i Best. for alm. dansk Vare- og Industriotteri. R. S.V.3<sup>1</sup>. Adr.: Nr. Voldgade 12, Kbhvn. K.



**Helver, N. P.**, Hypotekforeningsdirektør; f. 23. April 1875 i Svendborg; S. af Kæmner E. Hansen; g. m. Ljuth Larsen. Student 1892; cand. jur. 1900; Fuldm. v. Randers Amt 1900—05; adm. Direktør for Jydsk Hypotekforening fra 1905. Medl. af Realkreditkommissionen af 1933.

Adr.: Jydsk Hypotekforen., Ll. Torv 6, Aarhus.

**Hempel, J. C.**, Fabrikejer, Grosserer; f. 14. Juli 1894; S. af Proprietær S. Hempel; g. m. Thorgunna Jacobsen. Handelsudd.; egen Virksomhed 1915; Stifter og Indehaver af Det Hempelske Handelshus, J. C. Hempel's Skibsfarve-Fabrik m. fl.

Adr.: Vatelunden, Søllerød pr. Nærum.

**Hempel, S. C.**, Distriktschef, Civilingeniør; f. 27. Feb. 1879 i Hammel; S. af Apoteker, Assessor pharm. Preben Hempel; g. 17. Juni 1914 m. Ingeborg Knipschildt. Ans. i A/S Berliner Anhaltische Mascinenbau og i A/S Benrather Mascinenbau 1904—06, i A/S Titan 1907—09, i A/S Forenede sydjydske Telefonselskaber 1909, i Jydsk Telefon-A/S 1922; Chef for dettes sydlige Distrikt. Medl. af Arbejdsgiverforeningens Repræsentantskab 1920, af Luftmeldetjenestens Hovedbest. og af Dansk Ingeniørforening. R.

Adr.: Dyrehavevej 103, Kolding.



**Henckel, Aage Frederik Christian**, Direktør; f. 10. Dec. 1876 i Skive; S. af Tobaksfabrikant Julius Henckel; g. 20. Sept. 1926 m. Elna Utermöhle. Udd. i England, Frankrig og Tyskland i handelsmæssig Henseende. Direktør for Dansk Industri Syndikat.

Adr.: Gersonsvej 17, Hellerup.

**Hendriksen, Folmer**, Fabrikant; f. 27. Maj 1904 i Horsens; S. af Købmand L. A. Hendriksen; g. 7. Juni 1942 m. Alma Jacobsen. Realeks. 1921; Handelsskole; Udd. i Manufaktur (Damekonfek-

tion) hos Harald Rix 1921—24; ans. hos P. C. Rasmussen, Odense, 1924—25; Afdelingschef hos Kongsbak & Larsen, Frederikshavn, 1926—28; Ophold i Berlin 1928—30 for Viderudd. indenfor Damekonfektion; i England, Frankrig og Spanien 1930—32; overtog 1938 J. Jensens Konfektionsfabrik samt Manufaktur en gros.

Adr.: Gernersgade 10 a, Horsens.

**Hendriksen, Halfdan**, Grosserer; f. 12. Nov. 1881 i Kbhvn.; S. af Kommuelærer A. Th. V. Hendriksen; g. m. Frida Riis. Udd. ved Rederivæsen; Kontorchef i D.F.D.S. 1906—09; Medindehaver af Firmaet Dines Petersen & Co. 1910; Eneindehaver fra 1924. Form. i Hovedbest. f. Den kons. Vælgerforen. f. Kbhvn. og Fr.berg 1930; Medl. af Folketinget 1924—32 og af Landstinget fra 1932 og af dettes Præsidium fra 1937—39. Medl. af Sø- og Handelsretten fra 1920. Handelsminister fra 1940.

Adr.: Stavangergade 6, Kbhvn. Ø.

**Henning, Gerda**, Frue, Kunstvæverske; f. 2. Marts 1891 i Kbhvn.; D. af Gross. H. C. M. Heydorn; g. 26. Feb. 1918 m. Billedhugger Gerhard Henning. Afg. fra Statens Tegnelerkursus; ans. paa Den kgl. Porcelainsfabrik 1910—17; Leder af Kunstindustrimusæets Væveskole 1927—30; derefter Lærerinde i Vævning ved Kunsthaandværkerskolen.

Adr.: Lundegaardsvej, Hellerup.

**Henning-Jensen, Erik**, Teaterdirektør; f. 4. Aug. 1887 paa Fr.berg; S. af Redaktør, Forfatter Henning Jensen; g. 10. Juli 1918 m. Karen Hahn. Student 1907; cand. phil. 1908; Skuespiller 1910—20 og ved Aarhus Teater fra 1922; Direktør for Aarhus Teater 1923. R.

Adr.: Hans Brogesgade 49, Aarhus.



**Hennings, Ove**, Konsul, Grosserer; f. 29. Maj 1894 i Odense; S. af Konsul Chr. Hennings; g. 1923 m. Gudrun Møller Henriksen. Udd. Student Odense 1912; i Lære i Ringkøbing 1912—14; London, Manchester, Glasgow og Bromborough 1915—18; New York 1919; Kobe og Yokohama 1920—21; Prokurist i Fa. Chr. Hennings & Co., Odense 1922; Eneindehaver fra 1937. Grossererborgerskab 1924. Konsul for Finland 1936. Medlem af Best. for A/S O. Foss, Odense, for A/S Odense Kulforretning, for Odense Teater, for A/S De forenede Hoteller, Odense, for A/S Dampmøllen Victoria, Odense, og for A/S Fyns Konserverfabrik; Medl. af Tilsynsraadet for Handelsbanken i Odense.

Adr.: Dronningensgade 3, Odense.

**Henningsen, Bol Oluf**, Melhandler; f. 11. Dec. 1879 i Faxe; S. af Vejer Jørgen Henningsen; g. 26. Maj 1905 m. Helga Sørensen Ebbe. Udd. ved Landbrug under Kgl. Landhusholdnings-Selskab 1897—1900; Herregaardsforvalter 1900—04; Melhandler siden 1911. Formand for Sundbyernes Handelsforening 1941.

Adr.: Amagerbrogade 80, Kbhvn. S.

**Henningsen, Charles Henry**, Fabrikant; f. 6. Sept. 1901 i Sverige. Uddannet som Tilskærer og Modellør; Ophold i Sverige; Fabrikantborger-skab 1939. Medindehaver af Fa. Heltqvist, Sko-tøjsfabrik.

Adr.: Holtegade 5, Kbhvn. N.

**Henningsen, Poul**, Arkitekt; f. 9. Sept. 1894 i Ordrup; S. af Konsul Mads Henningsen; g. 10. Maj 1919 m. Else Strøyberg. Belysningsing; Opfinder af P. H. Lampen.

Adr.: Brogaardsvej 44 A, Gentofte.

**Henrichsen, Carl**, Urmager, Guldsmed og Op-tik; f. 28. Sept. 1900 i Kbhvn.; S. af Maskinass. C. Henrichsen. Urmagerlære hos Wald. Hansen, Haslev, udlært 1919; Dansk Urmagerskole (Dag-skole) et Semester; Optik v. Kursus af Dansk Optikerforening. Medl. af faglige Foreninger.

Adr.: Jernbanegade 39, Haslev.

**Henrichsen, M.**, Direktør; f. 8. Juli 1877 paa Samsø; S. af Gartner J. Henrichsen; g. 1910 m. Marie Møller. Varemæglereks. 1906; Direktør f. Øernes Andelselskab for Indkøb af Foderstoffer fra 1906. R., DM.

Adr.: Kathrinevej 21, Hellerup.

**Henrichsen, Mark Aage**, Grosserer; f. 25. April 1898 i Maribo. Udlært hos F. L. Smidth & Co.; berejst Tyskland, Frankrig, Belgien, Holland, Luxembourg, Sverige og Finland og arbejdet i Staalbranchen 1919—31. Medstifter af A/S Brø-drene Qvist 1927 og Prokurist i samme (Land-brugsmaskiner). Grossererborger-skab 1931. Ene-indehaver af Fa. Mark Henrichsen, Landbrugs-maskiner og Landbrugsmaskindele.

Adr.: Syndergaardsgade 15, Kbhvn. V.

**Henrichsen, Martin Prip**, Speditør; f. 12. Nov. 1873 i Kolding; S. af Snedkermester Jørgen Casper Henrichsen; g. 6. Okt. 1901 m. Gjertrud Mathea Exsteen. Oprindelig oplært ved Assurancefaget; ansat paa Handelskontor indtil Speditionsforret-ning oprettedes 1900. Grossererborger-skab 1918. Indehaver af Københavns Speditions- og Trans-port-Kompagni; Medl. af Bestyrelsen for Dansk Speditørforening i en Aarrække.

Adr.: Amaliegade 37, Kbhvn.

**Henriksen, Alfred**, Redaktør; f. 26. Jan. 1899 i Assens; S. af Snedkermester Jørgen Peter Henriksen; g. 9. April 1922 m. Bodil Ellen Mathilde Ørsted. Typograf; senere Journalist i Stege og Næstved; 1922 Medarbejder ved Svendborg Avis;



1923 Fyns Tidendes Filialredaktør i Svendborg.

Adr.: Fyns Tidendes Svendborg-Kontor, Svend-borg.



**Henriksen, August**, Skibsmægler; f. 22. Nov. 1891 i Kbhvn.; S. af Underofficer i Marinen Har-rald Henriksen; g. 19. Aug. 1921 m. Edith Rig-mor Haugaard. Præliminæreksam. Den Classen-ske Legatskole 1907; uddannet i Skibsmægler-firma N. Schiøtt & Hochbrandt; Skibsmægler-eksamen 1922. Bestalling 1925. Egen Skibsmæg-lervirksomhed fra 1934 under Firma A. Henrik-sen; Agent for Norddeutscher Lloyd, Bremen, H. C. Horn, Hamburg, Oldenburg-Portugiesische Dampfschiffs-Rhederei, Hamburg, C. Clausen, Dampskibsrederi, Svendborg.

Adr.: Amaliegade 39, Kbhvn. K.

**Henriksen, Chr. L.**, Direktør; f. 30. Okt. 1870 i Abed; g. 16. Juli 1909 m. Dagmar Johanne Suhr. I Urtekræmmerlære 1883—87; ans. i Freu-chens Trælasthandel 1887; Forvalter hos Aug. Freuchen & Co. 1893; Direktør i A/S af samme Navn fra 1904. Medl. af Best. for Dampskibs-selskabet Activ 1906; startet Nakskov Skærve-fabrik 1909; Medl. af Nakskov Byraad 1909; Form. for Foreningen af Arbejdsgivere 1911; Form. for A/S Grus & Stenforretningen 1913; Medl. af Best. for Den Borgerlige Forening og for Dampskibsselskabet Nakskov 1915; Form. for A/S Lollands Kontrolfoderfabrik 1917; Medl. af Best. for Livsforsikrings Compagniet Vita og for A/S Vestlollands Frøavlskompani 1917; Med-lem af Best. for A/S Nakskov Tømmerhandel 1918, for A/S Lollands Bank 1919, for Sammen-slutningen af Arbejdsgivere 1919 og af Best. for A/S Chr. Rasmussen & Co. 1923; Medl. af Kbhvns Bedømmelses- og Voldgiftsudvalg for Korn og Foderstofhandelen 1923 og af Best. for Vestlollands Landboforening 1924; Form. for A/S Nakskov Dampmølle 1925.

Adr.: Nakskov.





**Henriksen, Fritz Juel**; fhv. Bagermester; f. 10. Feb. 1875 i Marstal; S. af Kusk Hans Henriksen; g. 15. Nov. 1904 m. Ida Christine Klug. Bagermester; Medl. af Marstal Kommunalbestyrelse; Form. for Marstal konservative Vælgerforening.

Adr.: Strandstræde 24, Marstal.



**Henriksen, Niels August**, Maler; f. 8. Feb. 1888 i Odense; S. af Murer Hans Chr. Henriksen; g. 22. Dec. 1912 m. Olga Elisabeth Petersen. Udl. Maler i Odense hos Malermester Christiansen 1902—07; samtidig Teknisk Skole; arb. fra 1938 i Malersvendenes cooperative Malerforretning. Medl. af Skandinavisk Forening; Form. for Malernes Fagforen. i Odense fra 1920; Medl. af Malerforbundets Hovedbest. fra 1920; Lærer ved Odense tekniske Skole (Dag- og Aftenskole for Malere) i Opmaaling og Kalkulation fra 1933.

Adr.: Bøgebjergvej 20, Odense.



**Henriksen, Ove Damsgaard**, Inkassator; f. 4. Aug. 1887 i Hjørring; S. af Farver Anders Henriksen; g. 24. Okt. 1914 m. Sørine Kirstine. Oprindelig Tekstilarbejder, senere ved Teglværk, Cementfabrik og sidst Skibsværftsarb. til 1918; Fagforeningsform. til 1920; derefter Inkassator;

Kass. i Fabrikarb. Fagforen. Form. f. Udvalg f. komm. Bygninger; Byrådsmedl. fra 1933.  
Adr.: Kastetvej 52, Aalborg.

**Henriksen, R.**, Muremester; f. 1. Sept. 1890 i Fannerup v. Grenaa; S. af Husmand Anth. Henriksen; g. 27. Nov. 1934 m. Rigmor J. Christensen. Udl. Murer 1910; Svend indtil 1919; fra 1919 Muremester i Grenaa. Fra 1937 Form. f. Grenaa Muremesterforen.; i Best. for Grenaa Grundejerforen. og for Grenaa Fællesbageri; fra 1937 Medl. af Grenaa Byraad; tidl. 5 Aar Medl. af Ligningskomm.; Form. f. Grenaa Andelsboligforening.

Adr.: Bredgade 8, Grenaa.

**Henriques, Arthur**, Overretssagfører; f. 8. Marts 1878 i Kbhvn.; S. af Grosserer Ruben C. Henriques; g. 3. Maj 1904 m. Else Bing. Student 1896; cand. jur. 1902; Overretssagfører 1906. R.  
Adr.: Maglevænget 11, Charlottenlund.

**Henriques, Carl Otto**, Vekselerer; f. 26. Marts 1887 i Kbhvn.; S. af Vekselerer Otto Ruben Henriques; g. 22. Aug. 1912 m. Elly Hertz. Student 1905; Bankudd.; Prokurist 1910, og 1919 Medindehaver af Firm. R. Henriques jun. R.

Adr.: Krausesvej 3, Kbhvn. Ø.

**Henriques, C. B.**, Højesteretssagfører; f. 6. Nov. 1870 i Kbhvn.; S. af Grosserer Benny Henriques. Student 1888; cand. jur. 1893; Overretssagf. 1897; Højesteretssagf. 1906. K<sup>1</sup>, DM.

Adr.: Kronprinsensgade 5, Kbhvn. K.

**Henriques, Walter Holm**, Vekselerer; f. 15. Jan. 1889 i Kbhvn.; S. af Edmond S. Henriques; g. 27. Sept. 1918 m. Gudrun Wandel. Student 1907; Oph. i Udlandet fra 1910—14; Medindehaver af Firm. R. Henriques jr. fra 1925.

Adr.: Smidstrup Strandgaard pr. Vedbæk.

**Hentze, Johannes Gode**, Fabrikant; f. 13. Sept. 1905 paa Frederiksberg; S. af Kunstmaler Gudmund Hentze; g. 7. Juni 1941 m. Ina Hanson. Udd. ved Handel (Korn og Foderstof en gros) hos Fa. J. Asmussen, Kbhvn.; Ophold i Argentina og været beskæftiget ved Korn og Foderstoffer (Bunge & Born, Buenos Aires). Fabrikantborgerskab 1936. Eneindehaver af Firmaet John G. Hentze (Fabrikation af Legetøj en gros).

Adr.: Estlandsgade 9, Kbhvn. V.

**Herberg, Victor**, Fabrikant, Ingeniør; f. 12. Maj 1899 i Thy. Udd. som Ingeniør (arbejdet hos B. & W.); Ophold i Tyskland, Rusland og Polen. Fabrikantborgerskab 1932. Indehaver af Fa. Dansk Fjederindustri.

Adr.: Aalekistevej 202, Vanløse, Kbhvn.

**Herholdt-Petersen, Carl**, Apoteker; f. 9. Jan. 1887 i Holdnæs ved Lyksborg; S. af Kvartermester Asmus Petersen; g. 14. Okt. 1919 m. Carla Granlie. Discipel paa Steno Apotek i Kbhvn. 1903—07; exam. pharm. 1907; cand. pharm. 1909; Laborant paa Steno Apotek 1909—35; Apoteker i Søborg fra 1935. Dommersuppleant i den faglige Voldgiftsret fra 1937; Næstform. i Kbhvns Apotekerforening fra 1938; Medl. af det

i H. t. Apotekerloven af 1932 oprettede Forfremmelsesraad fra 1939; Kasserer i Fonden til det pharmaceutiske Studiums Fremme fra 1937; Censor ved farmaceutisk Medhjælpereks. fra 1941; Form. for Lokalforeningen for Gladsaxe og Omegn under Landsforeningen til Kræftens Bekæmpelse fra 1937.

Adr.: Søborg Hovedgade 86, Søborg.

**Hermansen, Erik**, Generalkonsul, Grosserer, Fabrikant; f. 14. April 1900 i Kellerup; S. af Fabrikant H. Hermansen; g. 16. Marts 1935 m. Edith Michaelsen. Udd. i Firmaerne Ferdinand Salling, Aarhus, Gebrüder Reismann, Greiz, Ludwig Lessen, Berlin og Watts & Son, Manchester 1915—20; Afgangseks. fra Aarhus Handelsskole; egen Forretning i Aarhus 1920—22; Medindehaver af Standard Baby Magasin, Kbhvn. 1922—24; Grosserer- og Fabrikantborgerskab 1924; Firma Erik Hermansen; Generalkonsul for Den Dominikanske Republik 1936. Form. for Foreningen af danske Kjølefabrikanter fra 1939; Medl. af Hovedbest. for Landsforeningen til Sindsygdommenes Bekæmpelse fra 1938, Form. for Arbejdsudvalget; Form. i Best. for A/S Fort Bryggeriet fra 1939, for A/S O. Bruuns Fabriker fra 1941 og for A/S Dagen. Dom.J.P.D.4., P.r.K.3., S.F. O.3<sup>1</sup>., Ø.L.3.

Adr.: Ryvangs Allé 82, Hellerup.



**Hermansen, Oskar Johannes**, Forsikr.repræsentant; f. 21. Juli 1901 i Tølløse; S. af Bagermester Martin S. Hermansen; g. 8. Maj 1925 m. Rosa Sørensen. Maskinarb.; overg. t. Forsikringsbranchen 1938; Byraadmedlem 1937.

Adr.: Amalievej 20, Vordingborg.



**Hermansen, Svend Aage**, Frisør; f. 19. Sept. 1912 i Vejrup; S. af Murerm. A. Hermansen. Udl. Frisør og Barber hos Frisørmester Osc. Madsen, Jerne; Svend i Herning m. fl., nu Es-

bjerg. Form. f. Dansk Soignerings-, Toilet- og Sanitets Arb. Forbund, Esbjerg Afd. siden 1938. Adr.: Exnersgade 61, Esbjerg.

**Herse, August, P.**, Kreditforeningsdirektør; f. 1866 i Ærøskøbing. Ass. i Fyens Stifts Sparekasse 1881—86; Løjtnant 1887; Ass. i Fyens Stifts Kreditforening 1888, Bogholder 1892, tillige Kontorchef, adm. Direktør fra 1922. Medl. af Best. for Fyens Disconto Kasse, A/S Hagen & Sievertsen's Æskefabrik og Stenrykkeri, Ejendoms-A/S Graabrødrehus, Bespisningsanstalten og Blindeforeningen. R., DM.

Adr.: Klarcgade 15, Odense.



**Herseth, Bjarne Winther**, Grosserer; f. 27. Okt. 1895 i Kbhvn.; S. af Grosserer W. B. Herseth; g. 10. April 1931 m. Bodil Jensen. Realeksamen; 1aarig Dagskole; alm. Handelsudd. i Amerika fra 1914—17; Uddannelse i Vinbranchen i Frankrig (Bordeaux) 1919—20; Indehaver af Fa. Marinus Møller & Co. (Vinagenturer). Grossererborgerskab 1921. Medlem af Bestyrelsen af Vinhandlernes Kontrolforening.

Adr.: Tordenskjoldsgade 27, Kbhvn. K.



**Herskind, Louis**, Apoteker; f. 26. Maj 1873 i Nibe; S. af Gross. Carl Johan Herskind; g. 25. Aug. 1903 m. Petra Harder. Cand. pharm. 1897; Apoteker i Bramminge 1928—37; Indehaver af Næstved Svane Apotek fra 1. Aug. 1937.

Adr.: Torvestræde 8, Næstved.

**Hertel, Ahrent**, Papirhandler; f. 19. Maj 1885 i Roskilde; S. af Læge Wolfgang Hertel; g. 1. Aug. 1913 m. Marie Jensen. Udlært i Ringsted 1911 som Bog- og Papirhandler; hos L. Levison jun., Kbhvn., 1911—16; 1917—33 ansat i Gyldenbalds Provinsafdelinger, deraf de sidste 10 Aar som Afdelingsleder i Næstved; fra 1934 egen

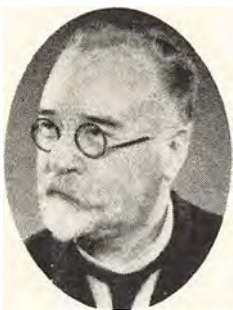

Virksomhed i Næstved under Firmanavn Hertels Papirlager (Papir en gros).

Adr.: Næstved.

**Hertz, Emil C.**, Grosserer; f. 1. Marts 1879 i Kbhvn.; S. af Grosserer Jørgen Hertz. Afg. fra Brockske Handelssk. 1898; Gross.-Borgerskab 1902. R., DM. p.p.

Adr.: Christianshus pr. Kokkedal.



**Herup, Christian Jensen**, Fiskeeksportør; f. 30. Nov. 1873 i Færring pr. Lemvig; S. af Fisker Andreas Bjerg; g. 7. Sept. 1919 m. Johanne Mortensen. Fiskeskippereksamen i Aalborg 1897. Medl. af Marstal Kommunalbestyrelse 1925. Form. f. Marstal og Omegns Fiskeriforening.

Adr.: Willemoesgade 3, Marstal.

**Hesgaard, Henning**, Fabrikant; f. 18. Okt. 1911 i Kbhvn.; S. af Oversergent N. K. J. Hesgaard; g. 20. Juli 1942 m. Agnete Rasmussen. Handelsuddannet. Fabrikantborgerskab 1939. Indehaver af Fa. Frederiksberg Fjederfabrik.

Adr.: Mariendalsvej 50 A, Kbhvn. F.

**Hess, C. E.**, Godsejer, Civilingeniør; f. 28. Marts 1887 i Vejle; S. af Fabrikant C. M. Hess; g. 22. Okt. 1924 m. Gudrun Wissing. Student 1905; cand. phil. 1906; cand. polyt. 1912; Ejer af Sædegaarden Haraldskær ved Vejle fra 1931.

Adr.: Haraldskær pr. Skibet.

**Hess, Harald**, Direktør; f. 15. Sept. 1891 i Vejle; S. af Fabrikant C. M. Hess; g. m. Inger Marie Karsten. Student 1910; cand. phil. 1911. Direktør i Akts. C. M. Hess' Fabriker fra 1919 og i Akts. J. S. Hess & Søn fra 1930. Medl. af Industriraadet.

Adr.: Flegborg, Vejle.



**Hestbech, Tage**, Direktør; f. 17. Jan. 1899 i Bramminge; S. af Direktør Chr. Hestbech; g. 2. Maj 1925 m. Harriet Sørensen. Matem. Student fra Ribe Katedralskole 1917; Afgangseksamen fra Niels Brock 1919; ansat i Stilling-Andersen A/S 1919—26; Fa. Philip W. Heyman A/S som Prokurist 1926 og Direktør sammesteds fra 1933. Medlem af Bestyrelsen i Philip W. Heyman A/S siden 1941.

Adr.: Strandboulevard 130, Kbhvn. Ø.

**Hey, Povl**, Direktør; f. 23. Juni 1885 i Odense; S. af Konsul Frederik Hey; g. 2. Nov. 1912 m. Agnete Kofoed-Hansen. Student 1904; cand. jur. 1910; Prokurist i »Skandinavia« 1915; Underdirektør for samme 1918; Direktør 1931. Medl. af Best. for A/S Grøn & Witzke; Medl. af Kontrolkomiteen for A/S Kastrup Glasværk.

Adr.: Lindevangsgaarden, Birkerød.

**Heyman, Aage**, Grosserer, Fabrikant; f. 28. Aug. 1869 i Kbhvn.; S. af Etatsraad Philip W. Heyman; g. 21. Jan. 1895 m. Helene Sichel. Handelsuddannelse; Grosserer fra 1893.

Adr.: Bregnegaardsvvej 7, Charl.

**Hilborg, Johan F.**, Direktør; f. 7. April 1887 i Maribo; S. af Møbelsnedker Carl L. Pedersen; g. 5. Dec. 1916 m. Ellen Mortensen. Udd. ved Hotelfaget i europ. Hovedstæder og i Amerika 1904—12; ansat paa Hotel d'Angleterre fra 1923; Inspektør 1926; Underdirektør for samme 1929; Direktør 1932. R. p. p.

Adr.: Sct. Knudsvej 29, Kbhvn. V.

**Hillbrandt, Robert**, Vinhandler; f. 29. Juli 1865 i Kbhvn.; S. af Barber Adolph Christian Hillbrandt; g. 10. Maj 1906 m. Ingeborg Jensen. Alm. Købmandsudd.; overtog 1913 Carl Schiødt's Detailforretning med Vin og tilhørende Vinstue og driver stadig disse Virksomheder.

Adr.: Købmagergade 53, Kbhvn. K.

**Hindhede, Kristian**, Civilingeniør; f. 19. Aug. 1891 i Skanderborg; S. af Læge Mikkel Hindhede; g. 20. Nov. 1919 m. Karen Pedersen-Borupgaard. Cand. polyt. 1913; egen Entreprenørvirksomhed fra 1926 og Direktør for A/S De danske Betonfabrikker.

Adr.: Ordruplund, Berlings Bakke, Charl.

**Hintze, Hans Vagn**, Direktør; f. 7. Sept. 1902 i Kbhvn.; S. af Musæumsinspektør V. Hintze; g. 20. Jan. 1931 m. Ellen Niklasson. Handelsuddannet; 2 Aars Udd. i Canada og U. S. A.;

Direktør ved A/S Dampmøllen i Nykøbing F. fra 1931.

Adr.: Nykøbing F.

**Hiort-Lorenzen, Rudolf**, Ingeniør; f. 14. Maj 1872 i Haderslev; S. af Etatsraad Rudolf Hiort-Lorenzen; g. 11. Okt. 1931 m. Margrethe Danholt. Student 1890; cand. polyt. 1896; ans. v. Statsbanerne fra 1896; Banebest. 1925—32. R.

Adr.: Toldbodvej 14, Kbhvn. K.

**Hiort, Tage Flemming**, Grosserer; f. 27. Marts 1908 i Kbhvn.; S. af Direktør Tage Hiort. Realeksamen Birkerød Kostskole 1924; udd. som Kemigraf 1924—29 i A/S Dansk Reproduktionsanstalt; studeret ved Universitetet i Leipzig 1929—30; Direktør i Dansk Reproduktionsanstalt 1930—33; Prokurist i Firma Frederik Halmøe 1933—34; Medstifter 1934 af A/S Hempel Trading Co.; Direktør fra 1934—40; Hempel Trading Co. opkøbte i 1935 Firmaet Frederik Halmøe en gros Afdeling; 1940 blev Firmaet omdannet til F. Halmøe en gros Afdeling ved Flemming Hiort. Grossererborgerklub 1940.

Adr.: Nyhavn 22, Kbhvn. K.

**Hirschsprung, Holger**, Direktør; f. 22. Juni 1867 i Kbhvn.; S. af Fabrikant Bernhard Hirschsprung; g. 11. Aug. 1918 m. Madeleine Jouhaneau. Adm. Direktør for A/S A. M. Hirschsprung & Sønner fra 1899.

Adr.: Ryvangs Allé 22, Kbhvn. Ø.

**Hirslund, Niels**, Direktør & Grosserer; f. 28. Maj 1892 i Hillerslev; g. 1. Marts 1941 m. Agnes Windfeldt-Schmidt. Udd. Manufaktur detail & en gros i Ind- og Udland. Eget Firma (Dækketøj en gros og Fabrikation) grundl. 1919, omdannet til A/S 1927; Direktør smstds. fra 1927. Grossererborgerklub April 1919. Form. for Manufakturhandlerforeningen i Kbhvn. 1941; Medl. af flere andre Best.

Adr.: Købmagergade 52, Kbhvn. K.

**Hjejle, Bernt**, Dr. jur., Højesteretssagfører; f. 25. Sept. 1901 paa Frdberg; S. af Figurmaleren Hans Nikolaj Hansen; g. 26. Nov. 1927 m. Ulla Cold. Student Frederiksborg 1920; dimit. fra De Brockske Handelsskoler 1923; cand. jur. 1927; Landsretssagfører 1931; Studierejse til Paris, London og Berlin 1933—34; juridisk Raadgiver ved Valutacentralen 1935—36; Lærer ved De Brockske Handelsskoler (Retslære) 1936—39; egen Sagførervirksomhed fra 1937; offentlige Sager 1939; Dr. jur. 1941; Højesteretssagfører 1942. Medl. af Best. for Den danske Radéforening.

Adr.: Krathusvej 16, Charlottenlund.

**Hjelm, Ove Christian Lassen**, Kreditforeningsdirektør; f. 16. April 1882 i Aarhus; S. af Ekspeditionschef A. C. Hjelm. g. 1° 13. Aug. 1921 m. Ingeborg Andersen, død 1935, 2° m. Alvilda Jørgensen f. Sihm. Student 1901; cand. jur. 1907. Adm. Direktør for Ny jydsk Kjøbstads-Creditforening 1935.

Adr.: Thunøgade 31, Aarhus.

**Hjerl-Hansen, Finn**, Sekretær, cand. jur.; f. 24. Dec. 1910 i Kbhvn.; S. af fhv. Finansminister,



Direktør H. P. Hjerl Hansen; g. 26. Sept. 1936 m. Anne Mathilde (Anse) Willumsen (sep.). Student fra Schneekloth's Skole 1928; cand. jur. 1936; Studieophold i Hamborg, Paris, London, Cambridge 1936—38; indtr. 1938 i Faderens Koncern som Sekretær i A/S Det Sibiriske Kompagni af 1930, E. F. Esmann A/S m. fl. Selskaber. Tillige Sagførerfuldmægtig i København fra 1941. Medlem af Hjerl-Fondens Bestyrelse fra 1933; Medlem af Bestyrelserne for A/S Det Sibiriske Kompagni af 1930 og E. F. Esmann A/S; Formand i Bestyrelsen for A/S Ejendommen »Solbakken« og for Carl Kjær's Eftf. A/S samt Bestyrelsesmedl. i A/S Plantningsselskabet Steen Blicher. Har redigeret Bogen: »En dansk Naturpark — Hjerl Hede og den gamle Landsby« (G. E. C. Gad, 1941). Medredaktør ved Værket »De danske Heder« (Arthur Jensens Forlag 1943).

Adr.: »Solbakken«, Gl. Carlsbergvej, Valby.



**Hjerl Hansen, H. P.**, Direktør; f. 27. April 1870 i Asperup; S. af Landmand Jørgen Hansen; g. 1897 m. Karen Margrethe Müller. Ansat i Firm. E. F. Esmann; Medindehaver af Firm. 1897; Direktør f. Akts. Det Sibiriske Kompagni 1904—17; adm. Direktør og Form. i Best. f. A/S E. F. Esmann og A/S Det Sibiriske Kompagni af 1930. Stifter af Hjerl-Fonden og Medl. af dens Best. Gennemførte 1934 Fredningen af Hjerl-Hede. Grundl. den kulturhistoriske Bygningssamling »Den gamle Landsby« smstds. Finansminister 1920 i Min. Liebe. R., DM.

Adr.: Solbakken, Carlsbergvej, Kbhvn. Valby.

**Hjort, Frederik**, Proprietær; f. 15. Juli 1863 i Vemmeløv; S. af Gaardejer, cand. phil. Andreas Hjort; g. 1° 25. April 1891 m. Anna Marie Cathrine de Thurah, død 8. Okt. 1938; 2° 16. Sept. 1939 m. Astrid Sophie Christine de Thurah. Elev paa Næsgaard Agerbrugsskole, derefter Avlsforv. paa flere større Gaarde; Ejer af Baage-

gaard fra 1891. Form. for den fyenske Tørvefabrikant-Forening 1910 samt for Numismatisk Forening for Fyens Stift 1930. Æresmedl. af Hist. Samf. for Fyens Stift.

Adr.: Baagegaard pr. Tommerup.

**Hjort, Victor S. C.**, Direktør; f. 22. Marts 1870 i Slagelse; S. af Grosserer Valdemar Hjort; g. 7. Nov. 1908 m. Astrid Wesslau, død 1940. Udd. hos W. R. Tidemand i Holbæk 1886—91; i Bergen 1894—98, i Hamborg 1898—1903; eget Firma i Stockholm 1903—19; dansk Vicekonsul der; Medl. af Best. for Den Danske Forening i Stockholm 1907—19; Medl. af Direktionen for A/S Th. Wessel & Velt 1919—36; Medl. af Selskabets Best.; Kommitteret for Selskabets Væverier 1936—41; Medl. af Best. for Samfundet og Hjemmet for Vanføre; Præsident for Nordisk Røforbund 1932. R., S.V.3<sup>1</sup>.

Adr.: Det gule Palæ, Mørkov.

**Hjorth, Hans**, Keramikker; f. 4. Feb. 1878 i Rønne; S. af Terrakottafabrikant Lauritz Hjorth; g. 18. Juli 1936 m. Adjunkt, cand. mag. Ida Ols-son. Overtog sammen med Broderen P. Hjorth Faderens Virksomhed 1913. Opfinder og industriel Fremstiller af det bornholmske Stentøj. Form. for Rønne Teater.

Adr.: Frydenlund, Rønne.

**Hjorth, Knud**, Violinbygger; f. 18. Febr. 1880 i Kbhvn.; S. af Violinbygger Emil Hjorth; g. 15. Aug. 1906 m. Inger Margrethe Lind, død 1940. I Lære hos Faderen 1896 og hos Ernst Kessler i Berlin; Medindehaver af Firmaet Emil Hjorth & Sønner fra 1906. Revisor i Tonekunstnerforeningen fra 1910 og i Foreningen af trængende Musiklærere og -lærere fra 1919; Medl. af Best. for Privat Kammermusikforeningen fra 1934. Har bygget adskillige kunstnerisk udførte Violiner, Bratscher og Violonceller. R.

Adr.: Bülowsvvej 12, Kbhvn. V.

**Hjorth, Otto**, Violinbygger; f. 22. Nov. 1877 i Kbhvn.; S. af Violinbygger Emil Hjorth; g. 16. Sept. 1910 m. Laura Brix. Paabegyndte Udd. hos Faderen 1892; senere hos Georges Cunault i Paris 1900—02; Medindehaver af Firmaet Emil Hjorth & Sønner fra 1906. Medl. af Best. for Musikhistorisk Museum, for Kammermusikforeningen og for A/S Georg Jensen & Wendel. Har bygget adskillige kunstnerisk udførte Violiner, Violaer og Violonceller. R.

Adr.: Bregnegaardsvej 11, Charlottenlund.



**Hjorth, Valdemar**, Fabrikant; f. 29. Nov. 1869 i Slagelse; S. af Tømmerm. P. Chr. Hjorth; g. 18.

Marts 1925 m. Marie Jensen. Udl. hos Drejer Rasmussen, Kbhvn.; Drejervirksomhed i Kbhvn. 1897—1910; Indeh. af Børstetræfabriken, Dorteavej, Kbhvn. 1910—29; Virksomhed i Helsingør fra 1929. I Firmaet er optaget Fabrikant V. Sv. Aage Bjelka som Medindehaver. Medl. af Bestyrelsen af Foreningen af Fabrikanter i Dansk Børstetræindustri.

Adr.: Gl. Banegaardsvej 4, Helsingør.

**Hjælmhof, Einar E. T.**, Kontorchef, Kaptajn; f. 22. Juli 1891 i Skuldelev; S. af Skrædermester H. F. Hjælmhof; g. 7. Maj 1921 m. Laila Rødseth, død 1934. Alm. Forberedelseks. 1907; Premierløjtnant i Fodfolket 1915; Kaptajn af Reserven 1929, af Forstærkningen 1941; Reserverotationsleder ved Kbhvn.s Fondsbørs 1919—24; befuldmægtiget ved Noteringen for Børskommissæren 1924—26; Noteringsleder og Chef for Fondsbørsbestyrelsens Kontor 1926; till. Chef for Fondsbørsens Terminkontor. I.J.M.

Adr.: Thorvaldsensvej 18, Kbhvn. V.

**Hoff, Alfred**, Civilingeniør; f. 25. Maj 1888 i Kbhvn.; S. af Grosserer Alfred Hoff; g. 1929 m. Anna Margrethe Frisch. Udd. som Ing; cand. polyt. 1913; Ophold i Rusland og Tyskland. Børgerkab 1922. Indehaver af Fa. Dansk Elektrokul Industri.

Adr.: Klingseyvej 6, Vanløse.

**Hoff-Hansen, Erik**, Fabrikant, Grosserer; f. 1. Marts 1904 i Kbhvn.; S. af Grosserer Victor Hansen; g. 14. Nov. 1931 m. Xenia Christensen. Afgangseks. fra Handelsskole 1922; 2 Aars Universitetsudd. i Hosiery Technology (alt vedr. Trikotagefremstl.) i Nottingham med Afgangseks. 1925. Ansat 1927—28 paa Holger Petersens Strømpfabrik; grundlagde 1929 egen Strømpfabrik (Fabrikation af Damesilkestrømper).

Adr.: Frederiksholms Havnevej 14, Kbhvn. V.

**Hofman, Johan Carlo**, Fabrikant; f. 2. April 1912 i Aalborg; S. af Pianohdr. Johan Hofman; g. 2. Okt. 1938 m. Edith Winther-Larsen. Udd. Kleinsmed, Automobilmekaniker, Køletekniker. Fabrikantbørgerkab 1942. Indehaver af Fa. Hofmans Køle Service

Adr.: Nørrevoldg. 96, Kbhvn. K.

**Hoffmann, Henning**, Bankdirektør; f. 20. Aug. 1902 paa Frdberg; S. af Kontorchef C. F. Hoffmann; g. 14. Nov. 1927 m. Ingrid Waagaard. Ass. i Kbhvn.s Laane- og Diskontobank 1918—20, i Kbhvn.s Diskontobank og Revisionsbank 1920—27; Student Døckers Kursus 1922; cand. jur. 1927; Fuldmægtig i Kbhvn.s Diskontobank og Revisionsbank i Likvidation 1927—30; tillige Sagførerfuldmægtig 1928—30; knyttet til A/S Investor 1928—32; Fuldmægtig i Kbhvn.s Handelsbank, Gl. Torv Afd. 1930—32; Kontorchef i Handelsbanken i Odense 1932—38; Direktør for samme 1938. Medl. af Best. for A/S Dampskibsselskabet Hafnia, Kbhvn., for A/S Dansk Møbelplade- & Finerfabrik, Odense, for A/S Odense Tømmergaard og for Landsforeningen til Arbejdsløshedens Bekæmpelse, Lokalforeningen for Odense og Omegn.

Adr.: Klingenberg 2, Odense.



**Hoffmann, Johannes**, Glarmester; f. 2. Dec. 1894 i Randers; S. af Ejendomsmægler Vald. Hoffmann. Udl. Glarmester i Randers; arb. forsk. Steder, sidst i Randers. Medl. af Best. for Glarmestersv. Fagforen. i Randers fra 1928, deraf 2 Gange Form., sidst fra 1937; Kass for Foren.

Adr.: Langgade 42, Randers.

**Hoffmann Nielsen, Erik**, Tapetserer; f. 16. Jan. 1908 i Aarhus; S. af Sadelmager Søren Nielsen; g. 14. Maj 1937 m. Em. Mary Nielsen. Udl. Tapetserer i Aarhus; besøgt Tekn. Skole; Svend forsk. Steder Randers, Vejle, Fredericia og Nykøbing F., fra 1930 i Esbjerg. Medl. af Best. f. Sadelmager og Tapetserernes Fagforen. i Esbjerg 1932; Form. f. samme fra 1935.

Adr.: Graadybet 6, Esbjerg.



**Hoffmeyer, Erik**, Skibsreder; f. 1. Juli 1904 i Store Hedinge; S. af Købmand Wilhelm Hoffmeyer; g. 20. Okt. 1928 m. Edel Keller. Realeksamen 1920; Handelsskoleeksamen 1923; Uddannet hos Skibsmægler O. L. Omøe, Kalundborg, 1920—27; drev Befragtningsforretning i Holbæk og senere Skibsmæglervirksomhed i Rødvig fra 1927—32; Redaktør ved det konservative Dagblad Vestsjællands Avis 1932—35; i Fa. Alfred Olsen & Co. Olie 1935—40; grundlagde eget Rederi 1940. Grossererborgerskab 1942. Korresponderende Skibsreder for nogle Skibe; Form. i Best. for F. Hoffmeyer A/S, Kalundborg; Udvidede Rederifirmaet til ogsaa at omfatte Befragtnings og Klarering 1942 med Kontor i Tuborg Havn.

Adr.: Tuborg Havn, Hellerup.

**Hofgaard, Kai**, Direktør, Dr. techn.; f. 20. Febr. 1894 i Holstebro; S. af Købmand L. P. Pedersen; g. 24. Okt. 1919 m. Elisabeth Christensen. Student Ribe 1911; cand. polyt. (Fabrikingeniør) 1919; Dr. techn. 1939; Ass. ved

Polyteknisk Lærestalts kemiske Laboratorium 1916—18; Ing. i A/S Otto Mønsted 1919; Driftsleder ved Selskabets Fabrik i Kbhvn. 1921; Underdirektør i Selskabet 1931, tekn. Direktør 1941. Medl. af Akademiet for de tekniske Videnskaber. Adr.: Steenstrups Allé 17, Kbhvn. V.

**Hofmann-Olsen, Thorkil**, Konsul; f. 24. Maj 1884; S. af Tømremester Ole Wilhelm Olsen. Til Amerika 1905; udd. i Trælastbranchen; stiftede A/S T. Hofmann Olsen, New Orleans, 1910, A/S King Creek Lumber & Trading Corporation 1916; dansk Konsul i New Orleans 1916—24; derefter taget Ophold i Danmark. R. Adr.: Drejsodde, Turø.

**Holbæk, Svend A.**, Sekretær; f. 29. Sept. 1893 i Kbhvn.; S. af Fabrikant Casper Holbæk; g. 12. April 1935 m. Inge-Lise Bock. I Bank- og Vekselererfaget i Kbhvn. og Hamborg 1910—20; Sekretær i A/S De danske Spritfabrikker 1921, Prokurist 1925. Medstifter af Dansk Reklameforening, Medl. af Best. og Forretningsudvalg 1924—30, af Repræsentantskabet fra 1937; Form. for Præsidiat for Nordisk Reklameforbund; Medl. af Komitéen til Udbredelse af Kendskab til Danmark i Udlandet, af Komitéen for Danmarks Deltagelse i den internationale Udstilling i New York og af Best. for A/S I. Krüger; Censor ved Handelshøjskolen i Kbhvn.

Adr.: Ole Olsens Allé 12, Hellerup.



**Holck, Jens Ivan**, Arkitekt; f. 9. Aug. 1915 i Nysted pr. Lolland; S. af Arkitekt Johannes Holck; g. 4. Nov. 1938 m. Tandlæge Linnea Fogh-Nielsen. Tømrerlære 1930—34 i Maribo; Teknisk Skole i Odense om Vinteren 1930—34; Arkitekt 1934; i Nykøbing F. fra 1938. Lærer paa Teknisk Skole i Nyk. F. fra 1938.

Adr.: Skolegade 10, Nykøbing F.



**Hollesen, H.**, Fabrikejer; f. 3. Okt. 1894; S. af Godsejer Carl Hollesen, Sohngaardsholm.

Merkantil udd. ved Jern-, Metal og Rørbranchen. Oprettede Golf Radiatorfabrikker 1928. Form. for Foreningen af danske Radiatorfabrikker, for Best. for A/S Danar og for Best. for A/S Nordisk Radiatorfabrik, samt for Em. Z. Svitzers Bjergningsentreprise A/S; Ejer af Tølløsegaarden.

Adr.: Tølløsegaarden pr. Tølløse.



**Holm, Alfred William**, Direktør; f. 19. Jan. 1894 i Thisted; S. af Amtsstuebestyrer F. Holm; g. 16. Maj 1919 m. Hertha Garlin. Udlært i Isenkram; Handelsskole- og Købmandsskoleeksamen (Dagskole); Adgangseksamen til Fodfolkets Kornetskole; Ansættelse paa Grosserer-Societetets Kontor og i Industriraadet; Direktør 1926 for Centralforeningen for Danmarks Isenkrammer-, Glas- og Porcelænforhandlerforeninger; Formand og Kasserer for Landsudvalget imod illoyal og illegitim Handel; Medlem af De danske Handelsforeningers Fællesorganisations Komité og Hovedbest.; i Best. samt Kass. for Landsforen. af Detaillister i Sportsvarebranchen; i Best. for Valutaudvalget for Isenkram-, Glas-, Porcelæn og Galanterivarer; Medlem af de nordiske Isenkrammerforeningers permanente Komité; Medlem af den konservative Vælgerforenings Repræsentantskab og Hovedbest. for Kbhvn. og Frederiksberg; Medl. af Best. for Frd.berg 2. Kreds konservative Vælgerforening; Suppl. til Frederiksberg Kommunalbestyrelse.

Adr.: Vesterport 443, Kbhvn. V.



**Holm, Andreas P.**, Vinhandler; f. 30. Jan. 1879 i Kbhvn.; S. af Købmand Andreas Holm; g. 30. Juli 1909 m. Meta Larsen. Kontorudd. 1893—1904; Bogholder i Kbhvn.s Vinkompagni 1904—19. Grundlagt eget Firma 1919 under nedennævnte Navn med Import og en gros Salg af Vine, Likører og Spirituosa.

Adr.: Gl. Kongevej 152, Kbhvn. V.

**Holm, Anker**, Direktør; f. 27. Nov. 1896 i Kbhvn.; S. af Bogholder Chr. Holm; g. 1922 m. Landsretssagfører Agnes Holm, f. Pedersen. Præliminæreks.; i Handelslære i A/S Silkehuset, fh. I. R. Schjelderups Eftf. 1911, Prokurist 1928, Direktør 1930; Studieophold i Tyskland 1915—16 og i Frankrig og England 1922—23. Medl. af Best. for Grossist-Sammenslutningen af 1930 fra 1933 (Næstform. fra 1941) og for Manufakturhandler-Foreningen i Kbhvn. (Form. 1939—41); Medl. af Grosserer-Societetets Repræsentantskab 1934—41 og af Grosserer-Societetets Komité fra 1941.

Adr.: Lindevej 2, Kbhvn. V.

**Holm, Christian**, Generalkonsul; f. 17. Dec. 1872; S. af Grosserer Johs. M. Holm; g. 1901 m. Ingeborg Mamsen. Udd. hos Thøger From, Th. Petersen i Holbæk, Chas. Petit & Co. i Lübeck og Anglo-American Oil Co. i London. Prokurist i Det Danske Petroleum A/S 1901, adm. Direktør 1901—39, Form. i Best. 1912—40, derefter Medl. af Best. Italiensk Generalkonsul for Danmark og Island 1922—27. Medl. af Best. for Krooks Petroleum & Olje Aktiebolag, Stockholm, 1908—17, Form. 1929—37, for Skånska Petroleum Aktiebolaget, Helsingborg, 1902—37, Form. 1930—37, for Vestkustens Petroleum Aktiebolag, Gøteborg, 1905—37, Form. 1934—37, for Aktiebolaget Nobel-Standard i Finland, Helsingfors, 1920—37, Form. 1933—37, for Vestlandske Petroleumskompani, Bergen, 1904—05. Medl. af Handelsbankens Repræsentantskab fra 1911, af Best. fra 1930, Næstform. i Repræsentantskabet og Best. fra 1940; Medl. af Best. for den kbhvn.ske Sø-Assurance-Forening fra 1913, for Dampskibsselskabet Myren fra 1919, for Skoleskibet Georg Stage fra 1925, Kasserer for samme fra 1928, for A/S Crome & Goldschmidt fra 1935 og for Kronborg Museet fra 1924; Medl. af Kontrolkomitéen for Forsikrings A/S Nye Danske af 1864 fra 1940; Form. for Nævninge Grundliste Udvalget for Kbhvn.s 6. Kreds fra 1925; Medl. af Best. for Dansk Dampskibsrederiforening 1924—27. K<sup>2</sup>, DM., I.Kr.2.; S.V.2<sup>2</sup>.

Adr.: Stockholmsgade 33, Kbhvn. Ø.

**Holm, Georg**, Direktør; f. 12. Marts 1886 paa Lerchenfeldt; S. af Forpagter P. K. Holm; g. 30. Juli 1915 m. Maja Boysen. Orlogsværftets Ingeniørelevskole 1905—09; ans. i Marinen 1909—13, i Ø. K. 1913—28; Underdirektør i A/S Burmeister & Wain; Direktør i A/S Weilbach & Cohn's Fabrikker 1933. Medl. af Industriraadet.

Adr.: Lille Strandvej 5, Hellerup.

**Holm, Georg**, Skibstømmer; f. 9. Marts 1905 i Helsingør; S. af Skibstømmer W. Holm; g. 23. Dec. 1930 m. Edith Olsen. Udd. som Skibstømmer 1924 Helsingør Skibsværft; Form. f. Skibstømmerernes Fagforen. 1934; Repr. f. Fællesorganisationen Helsingør.

Adr.: Thorsvej 3, Helsingør.

**Holm, Georg**, edsv. Varemægler; f. 21. Juni 1872; S. af Vare- og Vekselmægler Alfred H. Holm; g. 24. Okt. 1902 m. Cathinca Branth. Afg. fra Grüners Handelsakademi; Varemæglereks. 1897; Mæglerbestalling 1898.

Adr.: Ole Bruunsvej 1, Charl.



**Holm, Gunnar**, Bankdirektør; f. 6. Juli 1899 i Uggerby; S. af Lærer Johs. Holm; g. 22. Okt. 1924 m. Bertha Johanne Hasle-Stenslund, død 1941. Assistent. Hjørring Diskontobank 1917; senere Fuldmægtig smstds.; Exam. jur. 1933. 1933 Direktør for Banken for Næstved & Omegn (Industribanken); 1939 Direktør for Vejle Bank.  
Adr.: Vejle.



**Holm, Gunnar**, Glarmester; f. 6. Nov. 1904 i Fredericia; S. af Peter Holm; g. 4. Maj 1935 m. Oline Petersen. Udl. Glarmestersvend. Form. f. Glarmestersvendenes Fagforening siden 1929; Form. f. Boldklubben Ø. B. siden 1936; Medl. af Best. for Arb. Radioklub; Forretn.udvalgs-medl. i Fredericia Idrætsforening.  
Adr.: Jyllandsgade 70, Fredericia.

**Holm, H. K.**, Civilingeniør; f. 10. Aug. 1882 i Kbhvn.; S. af Professor, Arkitekt Hans I. Holm; g. 22. Okt. 1909 m. Ida Helene Møller, død 1. Jan. 1940; Student 1901; cand. polyt. 1908; Ingeniør v. Gentofte Kommune 1907—20; selvst. Ingeniørvirksomhed fra 1929; Kirkemin. Konsulent i Varmesager; Leder af Dansk Ingeniørforen.s Arbejdsforsikr. og Oplysningsbureau.  
Adr.: Vestersøhus 44, Kbhvn V.



**Holm, Jeppe Kristian**, Gaardejer; f. 10. April 1880 i Madum Stampe; S. af Sognefoged og Re-

præsentant Svend Jensen Holm; g. 10. Maj 1910 m. Anna Katrine Hanssen Stavnsbjerg. Ryslinge Folkehøjskole 1899—1900 og p. Ladelund Landbrugsskole 1901—02. Formand for Vejle Vesteregn's Landboforening. Direktør i Spare- og Laanekassen for Vejle Opland. R.  
Adr.: Tofthøjgaard pr. Gadbjerg.

**Holm, Jørgen**, Fabrikant; f. 11. April 1906 i Faarevejle; S. af Godsforvalter Jørgen F. Holm; g. 17. Okt. 1931 m. Catheraine Laing. Uddannet ved Handel; Studieophold i England. Fabrikant-borgerskab 1939. Indehaver af Fa. Dansk Bronze-Industri.  
Adr.: Blaagaardsgade 49, Kbhvn. N.



**Holm, Jørgen Marius**, Skibsmægler; f. 23. Aug. 1887 paa Rømø; S. af Styrmand Anton Holm; g. 3. Jan. 1920 m. Elisabeth Fogh. Udd. i Rederi- og Mæglervirksomhed i Danmark, England, Frankrig og Tyskland; Skibsmæglerbestalling 1923; Generalagent for Hamborg-Amerika Linien fra 1929—42. Indehaver af Fa. Jørgen Holm & Co. Bestyrelsesmedlem i Overenskomsten mellem Skibsmæglere og Skibsagenter.  
Adr.: P. Skramsgade 7, Kbhvn. K.

**Holm, Ove**, Civilingeniør; f. 21. Jan. 1894 i Kbhvn.; S. af Maskinfabrikant Georg Holm; g. 29. Okt. 1927 m. Inger Wæver. Student 1912; cand. polyt. 1919; Afd.chef ved A/S Ford Motor Co., Kbhvn., 1923; Leder af Det danske Spejderkorps fra 1924. R. p.p.  
Adr.: Prinss. Alexandrines Allé 10, Charl.



**Holmark, Einar Hingelberg**, Grosserer; f. 21. Maj 1897 i Aarhus; S. af Sagfører S. C. Holmark; g. 14. Sept. 1920 m. Bianca Bruun. Student fra Marselisborg 1916; Uddann. i teknisk Handel en gros; berejser hele Skandinavien for amerikanske og engelske Fabriker og Danmark for tyske



Fabriker; selvstændig Agenturforretning 1925. Grossererborgereskab 1925. Grundl. af Quickfix-Systemet til Lukning af Papkasser.  
Adr.: Vesterport 283, Kbhvn. V.

**Holmboe, Asger Gylding**, Direktør; f. 9. Nov. 1903 i Horsens; S. af Fabrikant J. C. Gylding Holmboe; g. 19. Maj 1934 m. Karen Klüver. Realeks. 1919; Handelsskoleeks. fra Niels Brock 1923; Udd. i England og Tyskland i Farve- og Lakbranchen 1923—26; i Tyskland igen 1932—33; startede sammen med Fabrikkerne Erik og Jens Chr. Holmboe A/S A. Holmboes Lakfabrik 1933; Direktør smstds. fra dette Aar. Medl. af Best. for ovennævnte Selskab og for D/S Vitus Bering; Medl. af Best. for Nordjysk Tennisunion.

Adr.: Nørregade 1, Horsens.



**Holmboe, Erik Gylding**, Fabrikant; f. 15. Jan. 1905 i Horsens; S. af Fabrikant J. C. Gylding Holmboe; g. 24. Nov. 1934 m. Edith Johanne Madsen. Præliminæreks. 1922; Købmandsskoleeks. i Kbhvn.; 1924; Studierejse i Tyskland og England 1924—26; Afgangseks. fra Fodfolkets Kornetskole 1928; indtr. i Faderens Forretning 1928. Medl. af Best. for A/S A. Holmboes Lakfabrik og for Provinsfarvehandlerforeningen; Næstform. i Turistforeningen for Horsens og Omegn; Medl. af Erhvervsraadets Forretningsudvalg; Byrepræsentant i Horsens Landbrugsforensings Bestyrelse m. m.

Adr.: Nørregade 1, Horsens.



**Holmboe, Jens Chr. Gylding**, Fabrikant; f. 25. April 1874 i Horsens; S. af Malermester I. P. Holmboe; g. 10. Aug. 1900 m. Signe Marie Dreyer. Præliminæreks. 1890; cand. pharm. 1896; i Tyskland for Videreuddannelse 1896—97; overtog Faderens Malervareforretning (grundl. 1858) som Eneindehaver under Firmanavn I. P. Holm-

boe & Søn; senere blev tilknyttet en gros Afdeling og Afdeling for Fabrikation; grundlagde sammen med Sønerne Asger og Erik Holmboe A/S A. Holmboes Lakfabrik. Medl. af Best. for Haandværker- og Industriforeningen i Horsens 1906—29 (Form. 1928—29); Næstform. i Horsens forenede Sportklubber 1925—32; Medstifter af Idrætsparken; Form. for Foreningen Norden i Horsens; Medl. af Best. og i Repræsentantskabet for Det gjensidige Forsikringselskab Danmark; Næstform. i Best. for Sparekassen for Horsens og Omegn; Form. for Bestyrelsen for A/S A. Holmboes Lakfabrik.

Adr.: Nørregade 1, Horsens.

**Holme, Svend**, Ingeniør; f. 13. April 1880 i Randers; S. af Proprietær Andreas Holme; g. 9. Okt. 1911 m. Gertrud Pontoppidan. Afg. fra Det tekniske Selskabs Skole i Kbhvn. 1901; ans. som Ingeniør i Udlandet 1907—21; Direktør for A/S Sukkerfabrikken Vestsjælland 1921—34; Medindehaver af Firmaet Purella Company 1934. Indeh. af Fa. »Radiokonstruktøren« 1938 samt Medindeh. af Fa. »Holme & Jessen« 1938.

Adr.: Ingeborgvej 41, Hellerup.



**Holmen, Christian**, Skræder; f. 24. Maj 1899 i Løkken; S. af Tømrer N. L. Holmen. Udd. Skræder; Form. for Skrædernes Forbund, Hjørring Afd., siden 1938, for Socialdemokratiets Hjørring Kreds og for Folkeuniversitets Foreningen. Medl. af Kontrolkomiteen siden 1937 og Medl. af Soc.-Dem.s Best. siden 1929. Næstform. i Ligningskommissionen.

Adr.: Langagervej 23, Hjørring.

**Holst Andersen, Rasmus**, Direktør, cand. polyt.; f. 13. Marts 1886 i Lyngby ved Sorø; S. af Handelsgartner L. Andersen; g. 5. Feb. 1932 m. Vibeke Schøller. Student 1903; cand. polyt. 1909; Direktør i Akts. Dansk Sojakagefabrik fra 1920.  
Adr.: Annasvej 30, Hellerup.

**Holst, M. C.**, Direktør, Dr. tehn.; f. 24. Jan. 1875 i Aarhus; S. af Grosserer S. M. Holst; g. 27. Dec. 1902 m. Tora Frederiksen. Exam. polyt. 1891; cand. polyt. 1896; samme Aar Ingeniør ved Aarhus Oliefabrik, Ltd.; Underdirektør for A/S Aarhus Oliefabrik 1918. Direktør og teknisk Leder 1926—36, derefter teknisk Konsulent; Censor i org. Kemi ved Polyteknisk Læreanstalt 1919—35. Medl. af Best. for A/S Dansk Ilt- & Brintfabrik fra 1912, for A/S Nordisk Simplex, fra 1930, for A/S Aarhus Oliefabrik fra 1937, for Jysk Forening for Naturvidenskab 1904—37,

for Naturhistorisk Museum i Aarhus fra 1921 og for Universitetssamvirket fra 1919; Dr. teh. h. c. ved Den polytekniske Læreanstalt 1929; Medl. af Akademiet for de tekniske Videnskaber fra 1937, Gruppeform. 1937—39. R.

Adr.: Marselisvej 17, Aarhus.

**Holst, Otto**, Redaktør; f. 23. Aug. 1897 i Kbhvn.; S. af Faktor Peter Holst; g. 1. Jan. 1927 m. Anna Hansen. Udlært Typograf fra 1912—17 paa Nyborg Avis; arb. som Typograf i Norge og Sverige fra 1917—18; Askov Højskole 1918—19; 1919—20 Journalist-Elev ved Aalborg Amtstidende; 1920—23 Redaktionssekretær ved Middelfart Avis; 1923—26 Medarb. ved Nakskov Tidende; 1. Jan. 1926 Lokalredaktør for Loll.-Falst.s Folketidende i Maribo.

Adr.: Folketidende, Vestergade, Maribo.

**Holst, Poul**, Farver; f. 15. April 1884 i Fredericia; S. af Farver M. N. Holst. Lært Farveriet i Fredericia samt 3 Aars Uddannelse i Berlin, Hannover, Dortmund og Mannheim. Medl. af Fredericia Byraad. Næstform. for Farvernes Understøttelsesforen. i Danmark; Best.medl. i A/S Fredericia Teater og A/S Omnibusselskabet, Fredericia, samt A/S Fredericia Træ- og Brændehandel.

Adr.: Danmarksgade 34, Fredericia.

**Holst, Svend**, Direktør; f. 14. Jan. 1898 i Skive; S. af Købmd. Peter Holst; g. 21. Maj 1921 m. Karen Stellfeld Hansen. Journalist ved Skive Folkeblad 1913—17; Redaktionssekretær v. Sydsjæll. Venstreblad til 1918, derefter Pressebureauleder; fra 1919 Indeh. af Sydsjællands Annoncebureau. Formand for Sjællands Motor Union, for Sydsjællands Fodfolksforening, for Motorklubben for Næstved og Omegn og for Centralsammenslutningen af sydsjæll. Soldaterforeninger.

Adr.: Amtmandsgade 2, Næstved.

**Holstein, Bent**, Lensgreve, Hofjægermester, Overretssagfører; f. 17. Sept. 1881; S. af Hofjægermester, Lensgreve F. C. C. C. Holstein til Grevskabet Holsteinsborg; g. 1° 17. Dec. 1921 m. Vilhelmine Parding; 2° 12. Dec. 1937 m. Forfatterinden Solveig Ingeborg Margaretha Vivian Schepeler. Student 1900; cand. jur. 1906; ans. i Udenrigsministeriet fra 1907; Overretssagfører 1917. Ejer af Holsteinsborg. F.Æ.L.4, S.N.3, S.V.5.

Adr.: Holsteinborg pr. Rude.

**Holstein, Erik**, Greve, Hofjægermester; f. 21. Nov. 1896 paa Holsteinborg; S. af Hofjægermester, Lensgreve F. C. C. C. Holstein til Holsteinborg; g. 5. Juli 1922 m. Polly Collet. Student Stenhus 1916; Udd. ved Landbrug; Løjtnant ved Dragonerne i Randers 1918; Ophold i U.S.A. (Cornell Universitet) 1920—22; Ejer af Fuirendal Hovedgaard fra 1922. Form. for Sjællandskredsen indenfor den Frivillige Luftmeldetjeneste; Medl. af Kvislemark-Fyrendal Sogneraad.

Adr.: Fuirendal pr. Sandved.

**Holstein, Harald**, Greve, Direktør; f. 24. Dec. 1879 paa Frederiksberg; S. af Overkammerherre,

Lensgreve Ludvig Holstein til Grevskabet Holsteinborg; g. 23. Dec. 1909 m. Margrethe Jensen. Student 1899; cand. polyt. 1905; Direktør for Akts. Armatura 1933—37. Ingeniørforretning i Madrid og København siden 1939. C.St.G.1., R.r.K.2, Spr.r.K.2, Ø.r.K.2.

Adr.: Nybrogade 32, Kbhvn. K.

**Holstein, Josef**, Lensgreve, Hofjægermester; f. 5. Sept. 1874; S. af Lensgreve Johan Ludvig Holstein; g. 30. Nov. 1918 m. Komtesse Louise Christina Hamilton. Student 1895; Dr. polit.; Ejer af Ledreborg Gods fra 1926. R.

Adr.: Ledreborg pr. Lejre.



**Holten-Andersen, Nicolaj**, Direktør, Civilingeniør; f. 21. Juni 1879 paa Store Frederikslund Skovridergaard ved Sorø; S. af Skovrider Fr. I. Andersen; g. 11. April 1928 m. Karen Just. Student Schneekloth's Skole 1896; cand. polyt. (Bygningsingeniør) 1902; Løjtnant ved Fæstningsartilleriet 1903; Ingeniør i Firmaet F. L. Smidth & Co. 1903—08; Direktør for A/S Nørresundby Portland Cementfabrik 1908—37; Direktør i A/S Faxe Kalkbrud fra 1937. Medl. af Best. for A/S Nordjyllands Redningskorps, for A/S De jydsk Kalkværker, for A/S Nørre Flødal Kridt- & Kalkværk, for A/S Fællesagenturet for Faxe-Limhamn Kalkbrud, for Jyllands Kalkcentral, for Silkeborg Bad og for A/B Gotland Kalkverk, Stockholm.

Adr.: Frederiksholms Kanal 16, Kbhvn. K.

**Holten-Bechtolsheim, Viggo**, Højesteretssagfører; f. 1877 i Troense; S. af Slotsgartner N. Holten-Bechtolsheim; g. 27. Juli 1903 m. Karen Fauerholdt. Student 1894; cand. jur. 1900; Overretssagfører 1905; Højesteretssagfører 1920.

Adr.: Grutsallé 10, Hellerup.

**Holten, Hans**, Fabrikant og Grosserer; f. i Kbhvn.; S. af Etatsraad Carl Holten. Indehaver af Firmaet Carl Holten.

Adr.: St. Kongensgade 128, Kbhvn. K.

**Holten, Knud**, Kontorchef; f. 19. Marts 1866 i Kbhvn.; S. af Kammerjunker, Etatsraad Just J. Holten; g. 7. Juni 1935 m. Gerda Jørgensen. Student 1884; cand. polyt. 1890; ans. i Patentkommissionen 1895; Kontorchef sammesteds 1902—36. Næstform. i de særlige Patentkommissioner 1937.

Adr.: Norasvej 34, Charlottenlund.

**Holtman, Carl L.**, Civilingeniør, Apoteker; f. 14. April 1896 i Kbhvn.; S. af Grosserer Bernhard Cohn; g. 9. Febr. 1923 m. Ragna Kongsted. Student Ploekross' Skole 1914; cand. polyt. 1923; Studier ved Statens Seruminstitut 1923—24; cand. pharm. 1927; ansat paa Løvens kemiske Fabrik 1920—22 og 1923—27; Direktør for A/B Leo, Helsingborg, 1927; overtog Løveapoteket i Kbhvn. 1939. Medl. af Best. for A/B Leo, Helsingborg 1928.

Adr.: Svanevænget 36, Kbhvn. Ø.

**Holtoft, William Georg Otto**, Grosserer; f. 19. Dec. 1899 i Hillerød; S. af Købmd. H. Hansen; g. 5. Juni 1926 m. Ella Nielsen. Udd. ved Kolonialhandel. Grossererborgereskab 1938. Eneindehaver af Fa. Chr. Lyngbyes Eftf.

Adr.: Sdr. Boulevard 64, Kbhvn. V.



**Horn, Max William**, Vekselerer og Bankier; f. 29. April 1885 i Kbhvn.; S. af Apoteker Victor Horn; g. 9. Juli 1925 m. Gunvør Wigh. Udd. v. Brockske Handelsskoler, I. M. Bøhm i Stettin, Disconto-Gesellschafts Londonerfilial og Charles Weisweiler i Paris; ansat hos J. M. Levin & Co. 1905—08; Mæglereksamen 1906; etableret som Vekselerer og Bankier 1909.

Adr.: Amagertorv 17, Kbhvn. K.



**Hornsyld, Svend**, Direktør; f. 29. Okt. 1895 i Kbhvn.; S. af Direktør Hans Hornsyld. Udgaaet fra Slomanns Latin- og Realskole; 5 Aar i Den Danske Landmandsbank; senere Papirbranchen; besøgt flere større Virksomheder i Sverige 1927; Direktør for A/S Schouw & Co. Medlem af Dansk Papirhandlerforenings Best.; Form. for Foren. af Arbejdsgivere indenfor Papirvareindustrien og Foren. af Maskinposefabrikanter i Danmark.

Adr.: C. F. Richsvej 9, Kbhvn. F.



**Houe, Jac. O.**, Civilingeniør; f. 13. Aug. 1901 i Kobberø Sogn; S. af Landmand Poul Houe; g. 5. April 1931 m. Alice Frandsen. Præliminær-eks. 1917; dimitt. fra Polyteknisk Lærestalt som Maskiningeniør 1929—30; raadgivende Ingeniør; anvendt som projekterende Ingeniør ved Amt, Byraad og Kommuner.

Adr.: Hundborgvej 21, Thisted.

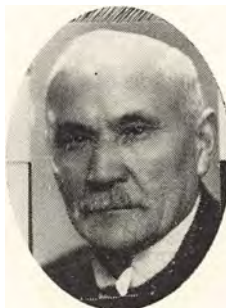

**Hougaard, H. P.**, Glarmester; f. 28. Juni 1871 i Kbhvn.; S. af Snedker Kresten Hougaard; g. 8. Jan. 1897 m. Ægidia Lorentzen. Udlært i Glarmesterfaget hos Fa. Ole Hansen, Kbhvn.; Bestyrer 1900—03 af Glarmesterfirmaet Lobeck, Randers; etabl. egen Forretning 1903 i Randers og senere optaget sin Søn som Kompagnon. Medstifter 1919 af 2den Afdelings Understøttelsesfond og Kasserer for samme siden. Valgt til Oldermand 1934 for Glarmesterlaugets 2. Afd.; Medl. af Best. for Dansk Arbejde siden 1918; Kasserer for Glarmesterforeningen i Randers.

Adr.: Houmeden 21, Randers.



**Hougaard, H. Viggo**, Fuldmægtig; f. 12. Sept. 1898 i Nr. Alslev, Falster; S. af Regnskabsfører Jens H. Hougaard; g. 4. Nov. 1922 m. Fanny Agnete Ahlfors. I Lære som Typograf 1912—17

paa »Hobæk Amts Avis«; derefter arb. som Ty-pograf i Roskilde, Kbhvn. og Holbæk til 1921; 1921 Kontorist paa Holbæk Kommunes Social-kontor; fra 1924 Kontorass. ved Holbæk Kom-munes Folkeregister; fra 1932 Assistent ved Hol-bæk Kommunes Skattevæsen og fra 1. Dec. 1934 Fuldmægtig. Form. for Dansk Handels- og Kon-tormedhj. Forb., Holbæk Afdeling. Medl. af Best. f. Kommunale Kontorfunktionærers Fællesklub samt Redaktør af Kommunal Medhjælper Tiden-de i Forbundets Fagblad.

Adr.: Nørreled 49, Holbæk.

**Houlberg, Arne Søren Otto**, Direktør; f. 22. Jan. 1914 i Kbhvn.; S. af Direktør August Houl-berg; g. 10 Maj 1939 m. Lilly Liss Ekstrand. Udd. som Slagter og Pølsemager; Handelsskole-eksam.; uddannet i Amerika, England og Tysk-land. Grossererborgereskab 1938. Næstformand for S. Houlberg A/S; Formand for S. Houlberg Mindelegat.

Adr.: Flæsketorvet 56—62, Kbhvn. V.

**Houlberg, Erik August**, Direktør; f. 28. Sept. 1912 paa Frederiksberg; S. af Direktør August Houlberg; g. 5. Juli 1935 m. Anna Theilgaard Mosbæk. Svendeproe som Slagter og Svende-prøve som Pølsemager; studeret videre i Amerika og England hos D. B. C. og i Tyskland hos de største Pølsefabriker. Grossererborgereskab 1935. Medlem af Slagtermesterlauget. Opdrætter af Avlsdyr paa Gaarden Klintø med omliggende Godser, alle erhvervede 1942. Medlem af Besty-relsen for Københavns Benmøller. Formand for Bestyrelsen for S. Houlberg A/S.

Adr.: Flæsketorvet 56—62, Kbhvn. V.

**Houmann, Hans**, Direktør; f. 19. Sept. 1899 i Vejle; S. af Direktør N. Houmann; g. 19. Aug. 1936 m. Aase Topp. Student Vejle 1918; Udd. paa Bomuldsbørsen i New York 1923—24; ansat i A/S De danske Bomuldsspindier 1919, adm. Direktør 1932. Medl. af Best. for A/S De danske Bomuldsspindier fra 1932 og af Repræsentant-skabet for Forsikrings-A/S Skandinavia fra 1941. Ejer af Lønborrgaard.

Adr.: Lønborrgaard pr. Vostrup.

**Houmark Nielsen, E.**, Bankdirektør; f. 27. April 1887; S. af Lærer R. Nielsen; g. m. Ellen Petersen. Ansat i Landmandsbanken 1904; Kon-torchef 1920; indtraadte i Ledelsen af Land-mandsbankens Nakskov Kontor 1923; Medl. af Direktionen for Lollands Spare- og Laanebank 1924; Direktør i Fyens Disconto Kasse 1928. Form. i Best. for A/S Mogensen og Dessaus Væ-verier, A/S Danske Tapetfabrikker, A/S L. Dæhn-feldt, A/S R. Wibolts Frøavl og Frøhandel og A/S Gustav Krüger & Co.; Medl. af Best. for A/S De forenede Hoteller, Grand Hotel, A/S Dansk Frøkultur og A/S Det Private Investment Compagni samt af Repræsentantskabet for Oden-se-Nørrebroby-Faaborg Jernbaneselskab og Det Nordfynske Jernbaneselskab.

Adr.: Rosenvænget 5, Fruens Bøge.

**Houmøller, Adolf**, Direktør, Civilingeniør; f. 24. Dec. 1889 i Frederikshavn; S. af Maskin-fabrikant L. P. Houmøller; g. 8. Marts 1921 m.

Inga Lisa Gulbransson. Exam. polyt. 1907; cand. polyt., Maskiningeniør 1912; 1912—18 og 1923—31 ansat i Firmaet i Udlandet; 1918—22 Dir. f. A/S Boreas Jernst. & Maskinfabr. i Aarhus; 1931—35 adm. Dir. f. De Forenede Jernstøbe-rier; 1935 Teknisk Direktør for Burmeister & Wains Maskin- & Skibsbyggeri. Medl. af Ar-bejdsgiverforeningens Hovedbest. og af Jern-industriens Forretningsudvalg. Medl. af Akad. for De tekn. Videnskaber. R.

Adr.: Lemchesvej 28, Hellerup.



**Hounum, P.**, Arkitekt og raadg. Ingeniør; f. 23. April 1900 i Hvirring, Gl. Skanderbg. Amt; S. af Gaardejer L. Nielsen; g. 27. Juni 1931 m. Erna Pedersen. Svendeproe som Tømrer 1921; Ar-bejdsleder for »Danalith« ved Siloanlæg i Thion-ville, Frankrig, 1923; Konstruktøreks. fra Hor-sens tekniske Skole; Eksam. som Ingeniør fra samme Skoles Bygningsteknikum 1926; Kon-struktør under Overingeniøren for Kbhvn.s Gas-værker 1927; Konstruktor og Ingeniør hos Ove Christensen, Fredericia og Aarhus, 1933; Le-der af Haandværkerafdelingen paa Hadsten Høj-skole; selvstændig Arkitekt og Ingeniør fra 1933 i henholdsvis Fredericia, Hadsten og nu Struer; gennem Aarene raadgivende Ingeniør og Arki-tekt for forsk. Institutioner og nu Struer Kom-mune, samt tilsynsf. ved Struer-Holstebro Havn for Prof. G. Schönweller.

Adr.: Struer.



**Hove, Egil**, Fabrikinspektør, cand. polyt., Ju-stitsministeriets Motorsagkyndige; f. 22. Dec. 1895 paa Frederiksberg; S. af Postmester Tho-mas V. Hove; g. 11. Sept. 1920 m. Anna Buur. Fabrikingeniør, cand. polyt. Medl. af Hobro By-raad 1933—34. Form. for Hobro Klub 1932—38 og for Hobro Tennisklub 1928—38.

Adr.: Hobro.

**Hove, Niels Christian**, Landsretssagfører; f. 3. Dec. 1876 i Lødderup paa Mors; S. af Gaardejer

Anders Hove Christensen; g. 7. Marts 1908 m. Elise Degn. Præliminæreks. Nykøbing M. 1893; Medarbejder ved Morsø Dagblad 1895, Redaktør ved Bladet 1896—1901; exam. jur. 1904; Sagfører i Kolding fra 1908; Anklager ved Underret 1920; offentlige Sager 1921; Landsretssagfører 1934. Form. i Kredsbestyrelsen for 11. Sagførerkreds 1933—40 og for Kolding Sagførereforening fra 1939; Form. i Best. for A/S Sydjydsk Trælasthandel, C. F. Müller's Eftf., Kolding og for A/S S. Winklers Eftf., Kolding; Medl. af Best. for Kolding Sydbaner, for A/S Dansk Kaffe-kompagni, Slagelse, for A/S Jydsk Saasæd & Korneksport, for Kolding Centralbibliotek og for Jens Holms Biblioteksfond.

Adr.: Aalykkegade 25, Kolding.

**Hove, Robert**, Vicepræsident i Sø- og Handelsretten; f. 17. Feb. 1891 i Kbhvn.; S. af Postmester T. V. Hove; g. 8. Okt. 1923 m. Dagny Møller Nielsen. Student 1909; cand. jur. 1915; ans. i Justitsministeriet fra 1919; Kontorchef sammesteds 1931; Filmscencor 1931—38, Form. f. Filmsraadet 1938; Vicepræsident for Sø- og Handelsretten 1939.

Adr.: Prinsensvej 13, Lyngby.

**Hude, Erik v. d.**, Vicedirektør; f. 4. Juli 1900 paa Frederiksberg; S. af fh. Rektor, Dr. phil. Karl Hude; g. 5. Juli 1924 m. Helga Jespersen. Student 1917; cand. act. 1922; ans. i Forsikringsvæsenet 1918; Underdirektør i Statsanstalten for Livsforsikring 1932. Vicedirektør i Dansk Folkeforsikringsanst. 1937.

Adr.: Gl. Kongevej 116, Kbhvn. V.

**Hude, Paul v. d.**, Underdirektør i Danmarks Nationalbank; f. 9. Nov. 1879 i Kbhvn.; S. af Klokker, cand. pharm., Kammerraad J. C. A. v. d. Hude; g. 6. Nov. 1906 m. Lillian Lie. Præliminæreks. 1895; ans. i Finanshovedkassen 1896—1901, derefter i Nationalbanken og Kontorchef her 1920; Underdirektør 1937.

Adr.: Aurehøjvej 6, Hellerup.

**Hulegaard, Axel**, Overretssagfører; f. 13. Okt. 1887 i Kbhvn.; S. af Skoleinspektør C. L. Christensen; gift 18. Sept. 1925 m. Hella Tørsleff. Student 1906; cand. jur. 1912; Overretssagfører 1915. R.

Adr.: Bjerregaards Sidevej 4, Kbhvn. Valby.



**Hurtigkarl, Johan**, Formand; f. 2. Juni 1893 i Kbhvn.; g. 11. Jan. 1919 m. Anna Clausen. Udd. Pølsemager. 1919 Sekr. i Slagteri- og Fagforen.; fra 1931 till. Næstform.; fra 1936 Form.

for Slagteri- og Fagforen. i Kbhvn.; Hovedbestmedl. i Dansk Slagteri- og Fagforen.; Medl. af Repræsentantsk. for Arb. Fællesbageri.

Adr.: Carlsgade 2, Kbhvn. S.



**Husson, Bernard**, Overassistent; f. 6. Nov. 1896; S. af Ingeniør Albert Husson; g. 7. Sept. 1924 m. Anna Margrethe Nielsen. Ansat ved K.T.A.S. 1916; Form. for Foren. af Kontorfunktionærer ved K.T.A.S. 1938 og for Landsforen. af Kontorfunktionærer ved Telefonselskaberne i Danmark 1938 samt for »Sammenslutn. af Landsforen. ved Telefonselskaberne i Danmark« 1939.

Adr.: Ribegade 12, Kbhvn. Ø.



**Huusom, Benjamin Zacharias**, Bankdirektør; f. 25. Okt. 1892 i Horsens; S. af Maskinarbejder J. P. Huusom; g. 25. Maj 1919 m. Christiane Elisabeth Graversen. Præliminæreks. 1908; Handelskoleeks. 1910. Udd. i Horsens Bank — sidst fra 1924—28 som Bestyrer af Bankens Tørring Afd.

Adr.: Skive Diskontobank.

**Hvass, Aage Alfred Helmuthsen**, Grosserer; f. 14. Feb. 1893 i Randers; S. af Murermester A. H. Hvass; g. 12. Maj 1916 m. Anna Lusie Lindemann. Udd. som Isenkræmmer. Grossererborgerskab 1918. Medindehaver af Firmaet Aage Hvass & Søn, Elektr. Artikler og Radio en gros.

Adr.: Sct. Marcus Allé 8, Kbhvn. V.

**Hvidberg, Aase**, Klædegrosserer; f. paa Frdberg; D. af Klædegrosserer I. W. Hvidberg. Indtraadt i Firmaet I. W. Hvidberg efter Indehaverens Død i 1928. Gennemgaaet Frk. Poul-Petersens Lærerindekursus. Grossererborgerskab 1928. Medl. af Klædegrossistforeningen.

Adr.: Vimmelskaftet 49, Kbhvn. K.

**Hvidberg, Henry**, Skibsværftsarbejder; f. 13. Juli 1903 i Aalborg; S. af Maler M. Hvidberg;

me til 1902; Form. for Arbejdernes Fællesorga-  
g. 4. Feb. 1928 m. Else Andersen. Udl. Skibs-  
værftsarb. i Helsingør; arb. paa Helsingør Skibs-  
værft. Form. for Skibs-, Fabriks- og Støberi-  
arb. Fagforen. 1935.

Adr.: Nannasvej, Helsingør.

**Hvidberg, Jens**, Frøavler; f. 13. Maj 1868 i S.  
Lem ved Skive; S. af Snedker Søren Hvidberg;  
g. 15. Febr. 1918 m. Ingeborg Rasmussen. Lærte  
Gartneri i Skive; paa Testrup Højskole 1888—  
89, paa Askov Højskole 1894—95 og 1896—97;  
Gartner paa Kvistrup 1892—95; købte i 1898  
Gaarden Pajbjerg ved Holstebro, hvorfra de se-  
nere statsanerkendte Pajbjerg-Rodfrugstammer  
fik Navn; solgte 1906 Pajbjerg og købte Huns-  
balle ved Struer; nye Forædlingsarbejder her  
og i 1911 et Frørenseri; i 1917 overgik Forret-  
ningen paa Øerne til A/S Frøavlscentret Paj-  
bjerg, Slagelse; købte 1917 Idagaard ved Slagel-  
se; den jyske Afdeling af Forretningen overgik  
i 1918 til A/S Frøavlscentret Hunsballe med  
Hjemsted i Holstebro. Medl. af Best. for A/S  
Frøavlscentret Hunsballe, Holstebro, fra 1928,  
Form. fra 1923, i Best. for Pajbjerg Fonden fra  
1918, Form. til 1926.

Adr.: Hunsballe pr. Struer.

**Hvidt, A. N.**, Fabrikant; f. 25. Okt. 1910 i  
Kbhvn.; S. af Direktør Chr. Hvidt; g. 1. April  
1942 m. Helle Birgit Eich. Studentereksamen;  
Afgang fra Niels Brock 1933 og Danish Merchant  
School i London 1934; praktisk Uddannelse paa  
Fabriker i England og Danmark. Grundlægger  
og Indehaver af Firmaet A. N. Hvidt, Fremstil-  
ling af Friluftsudstyr (særlig Vandredrustning).  
Medstifter og Bestyrelsesmedl. af Foreningen af  
Løjtnanter og Kornetter i Kbhvn.; Medarbejder  
ved forskellige Dag- og Fagblade; Idrætsinstruk-  
tør; Løjtnant af Res. i Livgarden.

Adr.: Fridtjof Nansensplads 8, Kbhvn. Ø.

**Hvidt, Christian**, Direktør; f. 17. Maj 1876 i  
Kbhvn.; S. af Gross. L. N. Hvidt; g. 22. Aug. 1913  
m. Olga Meyer. Merkantil Udd.; 1901 indtraadt  
hos De Private Assurandører; Direktør samme-  
steds 1911.

Adr.: Sct. Annæplads 19, Kbhvn. K.

**Hvidt, L. N.**, Dispachør; f. 30. Juni 1869; S.  
af Gross. L. N. Hvidt; g. 30. Maj 1895 m. Emilie  
Bache. Student 1887; cand. jur. 1894; Dispachør  
1898. Næstform. for Best. for Foreningen til  
Søfartens Fremme. R., DM.

Adr.: Sortedamsdosseringen 63 B .Kbhvn. Ø.

**Hvidt, L. N.**, Præsident for Sø- og Handels-  
retten; f. 15. Juni 1882 paa Frihedslund; S. af  
Etatsraad, Godsejer Daniel Hvidt; g. 4. Okt. 1910  
m. Clara Fenger. Student 1899; cand. jur. 1905;  
Dommer i Østre Landsret 1926; Præsident for  
Sø- og Handelsretten 1932. K<sup>2</sup>, DM. p. p.

Adr.: Kronprinsessegade 6, Kbhvn. K.

**Hvidt, Valdemar**, Højesteretssagfører; f. 20.  
Aug. 1897 i Vordingborg; S. af Ingeniør Valde-  
mar Hvidt; g. 12. Juli 1930 m. Ulla Christen-  
sen. Student 1915; cand. jur. 1921; Landsrets-  
sagfører 1925; Højesteretssagfører 1930.

Adr.: Fragariavej 5, Hellerup.

**Hvidtfeldt, P.**, Kontorchef; f. 18. Dec. 1861 i  
Holbæk; g. 31. Aug. 1884 m. Amalie Lundahl,  
død 1929. Stiftede 1883 Arbejderpartiet i Kol-  
ding; Form. for Socialdemokratisk Forbunds  
Kolding Afdeling 1886—93; Næstform. for sam-  
nisation i Kolding 1886—1902 og for Arbejder-  
nes Fællesbageri i Kolding 1887—91. Form. for  
Dansk typografisk Forenings Kolding-Afdeling  
1886—88; Næstform. for Dansk typografisk For-  
ening 1888—96; Hovedkasserer for Dansk Typo-  
grafforbund 1905—14 og Forretningsfører for  
dets Provinsafdeling 1896—1914; Næstform. for  
Bogtrykfagets Voldgiftsretter i Provinserne 1902  
—20 og for De samv. Fagforbund 1909—14, i  
dets Forretningsudvalg fra 1904; Medl. af Ar-  
bejdsløshedsnævnet (nu Arbejdsløshedsnævnet) 1907—  
38; Medl. af 17. August-Udvalget 1908 og af Ar-  
bejdsløshedskommissionen af 1918; Medl. af So-  
cialdemokratiets Hovedbestyrelse 1913—14, Af-  
delingschef ved Centralarbejdsanvisningskontor-  
ret og Konsulent for Arbejdsanvisningsdirekto-  
ratet 1914—21; Medl. af Best. for Husmoder-  
hjælpens Korps fra 1930.

Adr.: Boyesgade 3, Kbhvn. V.

**Hvilsom, Kaj Niels Charles**, Grosserer; f. 22.  
Aug. 1885 i Kbhvn.; S. af Gross. Charles Hvilsom;  
g. 2. Feb. 1921 m. Martha Christiansen. Uddan-  
net i Hamborg 1902—04 og i Glasgow 1904—05;  
Indtraadte i Københavns Skibssalgsbureau 1905;  
Forretningsfører sammesteds 1911—17; overtog  
Firmaet 1917. Grossererborgerklub 1911.

Adr.: Havnegade 21, Kbhvn. K.



**Hvims, Thomas Jacob Dam**, Fabrikant; f. 30.  
Jan. 1892 i Bjergby; S. af fh. Gaardejer Laurits  
Hvims; g. 24. April 1916 m. Marie Nielsen. Udd.  
i Tobaksfaget 1906; etabl. Forretn. 1. Maj 1916.  
Form. for Den konserv. Vælgerforen.; i Repr.  
skabet for Discontobanken, Hadsund Afd.; Medl.  
af Likvidationskomm. for Hadsund Bank 1931;  
Medl. af Sogneraadet siden 1937; Form. f. Grund-  
listeudv. for Hadsund Kommune og for A/S  
Hadsund Skovpavillon.

Adr.: Hadsund.

**Hvirring, Martin**, Kreditforeningsdirektør; f.  
6. Sept. 1891 i Nr. Snede; S. af Gaardejer Jens  
Hvirring; g. 25. April 1918 m. Laura Dalgaard.  
Handelsuddannet. Købmand i Vejle 1918—34;  
handelskyndig Meddirektør i Jysk Grundejerkre-  
ditforening 1934. Form. for Handelsforeningen  
af 1897, Vejle, 1927—42. Medl. af Centralorgan.  
af Købmandsforen. i Jyllands Hovedbest. 1929  
—42. Handelskyndigt Medlem af Vestre Lands-

ret fra 1932. Studierejser i Udl. 1934—36 og 1938 med Tuborgfondets Støtte.

Adr.: Vejle.

**Hübbe, Christian**, fh. Bankdirektør; f. 16. Nov. 1868 i Haderslev; S. af Bagermester Hübbe; g. 28. Jan. 1902 m. Emilie de Vos, død 1920. Lært Landbrug og Mejerivæsen (bl. a. i Holland); egen Forretning med Ost i Hamborg og Berlin; gennemgik Grüners Handelsakademi i Kbh. og var derefter ansat i Forretninger i Haderslev, Neumünster og Berlin samt i Aarhus Privatbank; Direktør for Haderslev Bank 1901—38. Før Genforeningen Medl. af Flensborg Handelskammer, Best. for Haderslev Handelsforening, Vælgerforeningens økonomiske Udvalg, Valuta-Konferencen 1923 m. m. Medstifter af Nord-slesvigsk Kreditforening og af Folkebanken for Als og Sundeved.

Adr.: Haderslev.

**Hübbe, Kai**, Grosserer og Fabrikant; f. 11. Nov. 1907 i Haderslev; S. af fhv. Bankdirektør Chr. Hübbe; g. 1934 m. Ellen Andersen. Uddannet ved Kolonial en gros; Ophold i Hamborg og Mellemeuropa. Grossererborgerskab 1935. Indehaver af Firmaet A. V. Schuberts Eftf.

Adr.: Amicisvej 3, Kbhvn. V.

**Hyldegaard, Søren Jensen**, Branddirektør; f. 26. Juli 1864 paa Hyldegaarden i Tvindelstrup; S. af Gaardejer Jens Sørensen; g. 11. Juni 1929 m. Gudmunda Elisabeth Gudmundsson. Elev paa Tune Landbrugsskole 1880—81; Ejer af Hyldegaarden 1886—1920; Form. for Ringstedegnens Landboforening 1890—1900, for Ringsted Andels-slakteri 1896—1919, for Statsudvalget for Avlscentre 1903—15, for Statshingstespekulationskommissionen paa Sjælland 1915—23 og for Vurderingsformandsforeningen i Danmark fra 1934; Sognefoged 1900—40 og Vurderingsform. siden 1903; tidligere Taksationsmand i Kreditkassen og derefter i Østifternes Kreditforening; Medstifter af Østifternes Brandforsikring 1889, Branddirektør s. A., Medl. af Best. og Forretningsudvalget, Næstform. 1935; Medstifter af Ringsted Bank 1890, tidligere Bestyrelsesmedl. og Revisor, nu Æresmedl. af Bankraadet; Medstifter af Bryggeriet Alliance i Ringsted; Medstifter af og Medl. af Direktionen for Køge-Ringsted Jernbane; Medstifter af Sognefogedforeningen i Danmark og Form. for dens sjællandske Afdeling; tidligere Form. for Ringsted Hesteavlforening og for Stutteriet Toftegaard i Ølstykke; tidligere Medl. af Fællesbestyrelsen for De danske Andels-slakterier. R.

Adr.: Villa Lilleborg, Ringsted.

**Hyldegaard-Pedersen, Arthur Marius**, Fabrikant; f. 13. Marts 1906 i Brund; S. af Gaardejer Hyldegaard-Pedersen; g. 1. Feb. 1928 m. Ellen Faber. Udd. v. Kolonial, Material og Farve 1925; Handelsskolen afsluttet 1925; arbejdet selvstændig med forskell. Agenturer 1925—32; grundlagt Fabriken »Simi« med Fremstilling af Pudse- og Polereartikler, Bonevoks og alle Arter Ren-



gøringsartikler 1932. Grossererborgerskab 1932. Medlem af »Dansk Arbejde«.

Adr.: Valby Langgade 249, Valby.

**Hülsem, Børge**, Grosserer; f. 20. Jan. 1906 i Nykøbing Falster; S. af Grosserer Jens Hülsem; g. 3. Juni 1933 m. Anna Emilie Larsen. Realeksamen fra Ordrup Gymnasium 1922; Handelskoleeksamen fra Købmandsskolen; lært hos en gros-Firmaet Frederik Fiedler A/S; 2 Aars Ansættelse i en gros Firmaer i Tyskland; Indehaver af Firmaet Børge Hülsem (Butiksmontering og Dekorationsmaterialer). Grossererborgerskab 1931.

Adr.: Knabrostræde 28, Kbhvn. K.

**Hytten, Ejnar Alexander**, Direktør; f. 21. Juli 1879 i Næstved; S. af Læge Sophus Hytten; g. 4. Feb. 1910 m. Ellen Poulsen. Student fra Schneekloths Skole 1897; cand. phil. 1898; cand. polyt. 1903; ansat i Telegrafonens tekn. Afd. 1903—04; Leder af Dansk Telegrafonfabrik 1904—09; ledende Ingeniør og senere Overingeniør ved Emil Møllers Telefonfabriker, Horsens, 1909—37; Driftingeniør ved Kristian Kirks Telefonfabriker (fh. Emil Møller), Horsens-Fabriken, 1937; Enedirektør smstds. 1940. Medl. af Horsens Byraad 1929—33; Medl. af Best. for Kristian Kirks Telefonfabriker A/S og for Jern- og Metalindustriens Sammenslutning; Form. for Horsens Handelsforening og for Handelsskolens Bestyrelse; Medl. af Erhvervsraadets Forretningsudv.

Adr.: Madevej, Horsens.

**Hytten, Oskar**, Direktør; f. 15. Nov. 1858 i Kbhvn.; S. af Købmand M. F. V. Hytten. Ansat hos Firmaet Petersen & Holme 1873—79; Prokurist hos Firmaet Vilh. Petersen & Co. 1879—96; adm. Direktør for Kbhvn.s Dampmøller 1896—1917. Medl. af Handels- og Kontoristforeningens Direktion 1891—1900; Medl. af Best. for Handels- og Kontoristforeningens Understøttelses-Selskab fra 1894, Form. 1907—33, derefter Æresform.; Medl. af Sø- og Handelsretten 1907—33; Medl. af Børsens Voldgifts-Udvalg for Korn og Foderstoffer; Medl. af Best. for Foreningen til unge Handelsmænds Uddannelse 1921—34 og af Best. for Nordisk Brandforsikring 1923—39. K<sup>2</sup>, DM.

Adr.: V.-Voldgade 106, Kbhvn. V.

**Hærvig, C.**, Redaktør; f. 10. Maj 1877 i Kalundborg; S. af Søren Sørensen; g. 11. Nov. 1910 m. Karen Rasmussen. Udd. i Malerfaget; 1904—07 Forretningsf. for Kristelig dansk Fællesforb.;



1907—11 Redaktionssekr. ved Kalundborg Folkeblad; 1911—16 Lokalredaktør af Vestsjælland Folkeblad i Slagelse; 1916—17 Medarb. v. Sorø Amtstidende; 1. Juli 1917 Redaktionssekr. v. Herning Avis og siden Jan. 1919 Bladets ansv. Redaktør; 1908—22 Redaktør af Ugebladet Vort Folk. Fra 1936 till. Red. af Herning Kirkeblad.  
Adr.: Herning Avis, Bredgade 5, Herning.

**Høbjerg Pedersen, Erik Egon**, Fabrikant; f. 8. Maj 1918 i Kbhvn.; g. 1. Maj 1942 m. Inger Lise Svendsen. Uddannet ved Materialhandel hos Chr. V. Mende & Co. Fabrikantborgerskab 1938. Indehaver af Firmaet Parfumerie Normandie.  
Adr.: Studiestræde 31, Kbhvn. K.

**Høeg, Just**, Fabriksdirektør; f. 31. Jan. 1878 i Dalby Sogn, Sjælland; S. af Godsforvalter, Landinspektør V. G. G. Høeg; g. 22. Sept. 1915 m. Margrethe Møller. Student Herlufsholm 1897; Maskiningeniør, cand. polyt. 1903; Sekondløjtnant 1904; Ingeniør Vald. Poulsens Forsøgs-laboratorium 1904—06; ansat ved De forenede Papirfabrikker 1906; Driftsbestyrer 1909; Direktør for Magemølle Papirfabrik, Næstved, 1937. Medlem af Bestyrelsen i Næstveds Handelsstands Arbejdsgiverorganisation og af Næstved Diskontobank A/S. R.  
Adr.: Næstved.

**Høffner, Marius Christian**, Restauratør; f. 1. Aug. 1894 i Skanderborg; S. af Restauratør Chr. Høffner; g. 27. Nov. 1937 m. Marie Andersen. Uddannet i Tjenerfaget. Overtjener bl. a. paa Hotel Skarritsø, Jyderup, »Park Hotel«, Odense, »Haandværkerforeningen«, Randers. Overtog »Skovpavillonen« i Løgstør 1938 og tillige Hotel »Himmerland«, Jernbanegade, Løgstør, 1939.  
Adr.: Jernbanegade 10, Løgstør.

**Høfler, Svend**, Fabrikant; f. 3. Feb. 1898 i Als v. Hadsund; S. af Provst M. F. Høfler; g. 23. Nov. 1924 m. Christiane Olsen. Student og cand. phil. 1916; derefter drevet Købmandsforretning og senere gaaet over til en gros Virksomhed. Fabrikantborgerskab 1935. Medindehaver Sandkagebageriet »Constante«.  
Adr.: Trepkasgade 2, Kbhvn. N.

**Høghjerg, Johs.**, Direktør; f. 22. Juni 1886 i N.-Bjært; S. af Møller B. Nielsen; g. 4. Aug. 1912 m. Emily Edith Marie Knudsen. De Brockske Handelsskoler 1903—05. Direktør for Dansk Andels Smøreksporthandling, Esbjerg, fra 1919. R.  
Adr.: Østre Havnevej 1, Esbjerg.

**Høgsbro Holm, Arne**, Generalsekretær; f. 1. Dec. 1889 i Kbhvn.; S. af Folketingsmand Harald Holm; g. 11. April 1922 m. Sophie Marie Harrekilde. Præliminæreks. 1905; Landbrugs-kandidat 1916; Fuldm. i Landbrugsraadets Sekretariat 1921; Generalsekretær sammesteds 1930. R., DM. p. p.  
Adr.: Tornagervej 2, Charlottenlund.

**Høhne, A.**, Underdirektør; f. 4. Dec. 1876 i Kbhvn.; S. af Kobbertrykker Carl Høhne; g. 22. Dec. 1915 m. Rigmor Wedege. Ans. i D. F. D. S. fra 1893; Underdirektør 1925—41. R.  
Adr.: Egebjerg Allé 9, Hellerup.

**Høimark, Johannes**, Grosserer; f. 10. Marts 1866 i Kbhvn.; S. af Grosserer A. L. Høimark; g. 8. Sept. 1891 m. Alexandra Birgitte Ballin. Præliminæreks.; uddannet ved Isenkram, Glas, Porcellæn etc. i Slagelse 1881—1885; Kommis i Odense 1886—89. Grossererborgerskab 1900. Repræsentant for udenl. Firmaer i nævnte Branche 1897 til Dato; Medindehaver af Fa. Andreas Jensen & Høimark. Tidl. Næstformand i Foreningen af Repræsentanter for udenlandske Firmaer; Æresmedlem af denne Forening 1936; Formand for samme Forenings Glas & Porc. Sektion.  
Adr.: Gothersgade 175, Kbhvn. K.



**Højer, Svend Børge**, Maskinarbejder; f. 21. Dec. 1913 i Vejgaard pr. Aalborg; S. af Marius Christian Højer Sørensen; g. 29. Juli 1939 m. Ellen Margrethe Rasmussen. Udd. som Maskinarbejder 1928—33; ans. v. Nakskov Skibsværft 1939. Form. for D. s. U., Nakskov Afd., 1939. Medl. af Repræsentantskabet, Fællesorganisationen, Partiforeningen, Arbejdernes Oplysningsudvalg og »Den folkelige Forsamlingsbygning«.  
Adr.: Jødevej 45, Nakskov.

**Højgaard, Knud**, Civilingeniør; f. 12. Juni 1878 i Ryslinge; S. af Højskoleforst. Niels Højgaard; g. 19. April 1904 m. Ingeborg Kornbeck. Student 1897; cand. polyt. 1903; Ophold i Amerika 1904—09; Chef for Firmaet Christiani & Nielsens russiske Afd. 1910—17; grundl. eget Firma Højgaard & Schultz A/S 1918. Form. f. Best. for A/S Korsør Glasværk; Medl. af Reprsk. for A/S Kbhvn.s Handelsbank; Medl. af Best. for A/S Det foren. Dampskibsselsk., for A/S Jydsk Landvinding og for A/S Dansk Aluminium In-



dustri; Form. for Dansk Ingeniørforen. 1936—40; Medl. af Akad. for De tekn. Videnskaber. K<sup>2</sup>., DM. p.p.

Adr.: Evaldsgade 9, Kbhvn. N.

**Højmark, Anders**, Gaardejer; f. 4. April 1875; S. af Gaardejer Bertel P. Andersen; g. 25. Maj 1903 m. Elisa Jensen, død 1930. Ophold paa Vestbirk Højskole 1899—1900 og paa Vallekilde Højskole 1901; købte Ejendom 1903. Distriktsforstander for Husmandsbrandkassen fra 1910; Form. for Planteavlsludvalget i De samvirkende fynske Husmandsforeninger fra 1924; Medl. af Best. for Landbo- og Husmandsforeningernes Frøsalg i Roskilde fra 1927, Form. 1933; Medl. af Sogneraadet fra 1932, af Statens Planteavlsludvalg fra 1930 og af Akkordudvalget for Odense Amt.

Adr.: Jægerslyst, Dømmestrup pr. Fangel.

**Højmark, Frede**, Chefredaktør; f. 22. Jan. 1888 i Alsted Flinterup ved Sorø; S. af Redaktør Fr. Højmark; g. 28. Sept. 1917 m. Titte Sørensen. Præliminæreks. 1903; Journalist ved forsk. Provsblade fra 1904; ans. v. Demokraten i Aarhus 1915; ansv. Red. 1934, Chefred. 1939. Medl. af Hovedbest. for Provinsjournalistforen. m. fl. Redningsmed. fra Jordskælvet i Messina og Calabrien 1908.

Adr.: Ørumsgade 22, Aarhus.

**Høm, Vilhelm**, Apoteker; f. 3. Febr. 1860 i Helsingør; S. af Sadelmagermester J. B. Høm; g. 16. Juil 1889 m. Doris Marie Petersen, død 1932. Cand. pharm. 1883; Apoteker i Kbhvn. (Apoteket Svalen) 1913. Medl. af Best. for Dyreværneforeningen Svalen 1897—1921 og af Best. for Kbhvn.s Apotekerforening 1921—30; Censor ved Pharmaceutisk Medhjælper Eks. 1914—29.

Adr.: Ejgaardvej 23, Charlottenlund.

**Hørdum, Martinus**, Forretningsfører; f. 20. Feb. 1871 i Fuglslev; S. af Husejer Johan Hørdum; g. 11. Jan. 1902 m. Maja Petersen. Lært Skrædderhaandværket og arbejdet ved dette til 1899; Forretningsfører for Nordjyllands Social Demokrat i Aalborg 1899—1907; Bogholder ved Social Demokraten i Kbhvn. 1907; Forretningsfører for samme 1917, for den socialdemokratiske Presse i Danmark 1933—42. Form. for A/S Bryggeriet Stjernen og for A/S Bog- og Papirhandelen Fremad; Medl. af Best. for Arbejdernes Livsforsikring og for Arbejdernes Fællesbageri; Medl. af den danske Presses Telegramudvalg og af Forretningsudvalget i Den danske Presses Fællesindkøbs-Forening til 1941.

Adr.: Nørrebrogade 5, Kbhvn. N.

**Hørlick, Jens**, Gaardejer; f. i Rurup i Brandstrup Sogn; S. af fh. Landdagsmand, Gaardejer A. D. Hørlick; g. 19. Sept. 1913 m. Anna Bundsgaard. Lært Mølleri paa Gudse Mølle 1894—97; Elev paa Handelsskole i Kiel 1900, paa Askov 1897—98 og 1898—99 og paa Dalum Landbrugsskole 1904—05; beskæftiget ved Mølleri og Kontorarbejde 1893—1902; derefter ved Landbrug; Gaardejer i Skodborg fra 1905; Sogneraadform. 1920—37. Amsraadsmedl. fra 1922; Medl. af

Hedeselskabets Repræsentantskab og Best. fra 1941 samt af Best. for Plantningsselskabet Sønderjylland; Medl. af Statens Jordlovsudvalg fra 1929. R.

Adr.: Skodborg.



**Høring, Jens Christian**, Blikkenslagermester; f. 24. April 1904 i Nykøbing Mors; S. af Bødker Frederik Høring; g. 9. Nov. 1929 m. Sigrid Jensen. Udd. Køge 1928; selvstændig 1. Juli 1937. Byraadsmedl. 1937. Form. for de samvirkende Afholdsselskaber og for I. O. G. T., Køge.

Adr.: Vestergade 6, Køge.



**Høst, Einar Frits**, Direktør, Grosserer; f. 2. Juni 1886 i Kbhvn.; S. af Overretssagfører Frederik Høst; g. 4. Dec. 1913 m. Else Petersen. Alm. Skoleudd.; studeret i Tyskland og Frankrig; 8 Aar i Landmandsbanken; 1911 i Maskinbranchen; 1913 i Automobil- og Motorecyklebranchen; siden 1926 Generalrepræsentant for Mercedes-Benz. Grossererborgereskab 1919. Medl. af Sammenslutningen af Automobilfabrikanter og Importører.

Adr.: Østerbrogade 91, Kbhvn. Ø.

**Høst-Madsen, Erik**, Apoteker, Dr. phil.; f. 5. Dec. 1882 i Kbhvn.; S. af Apoteker, Assessor pharm. H. P. Madsen; g. 24. Nov. 1914 m. Elise Levinsen. Student 1900; cand. pharm. 1904; Dr. phil. 1912. Eneindehaver af Vesterbro Apotek. Form. for St. Matthesøvs Sogns Menighedsraad 1937. Præsident for Fédération Internat. Pharmaceutique. R. p. p.

Adr.: Vesterbrogade 72, Kbhvn. V.

**Høy, Carl Johan**, Overretssagfører; f. 11. Jan. 1886 i Kbhvn.; S. af Bankfuldmægtig A. L. O. Høy; g. 6. Nov. 1915 m. Gudrun Henriksen. Stud. jur. 1905; cand. jur. 1912; Sagfører 1915;



Overretssagfører 1918; Finlands Vicekonsul i Frederikshavn 1919 Fi.H.R.3.

Adr.: Danmarksgade 47, Frederikshavn.

**Høyer, Boy**, Gaardejer; f. 24. Aug. 1874 i Øster Lindet; S. af Gaardejer Hans Høyer; g. 20. Juni 1902 m. Helga Mygind. Lært Landvæsen i Kongeriget; Elev paa Askov Højskole, paa Dalum og Tune Landbrugsskoler og paa Landbohøjskolen i Kbhvn.; Ejer af Tornumgaard ved Rødding 1897—1906; derefter Ejer af Trøjborg ved Tønder til 1927; Ejer af Juhlsminde ved Christiansfeld til 1939. Form. i Det blandede Distrikts Landboforening 1914—26; Tilsynsraadsmedl. af Tønder Landmandsbank 1918—26; Repræsentant i Forsikringsselskabet Danmark 1906—27; Medl. af Visby Sogneraad 1922—26; Amdsraadsmedl. i Tønder Amt 1924—27; Medl. af Jydsk Landhypothekeforenings Repræsentantskab 1920—31.

Adr.: Juhlsminde pr. Christiansfeld.

**Høyer, Jens**, Forpagter; f. 23. Aug. 1872 i Øster Lindet; S. af fh. Gaardejer Oluf Høyer; g. 19. Sept. 1896 m. Kirsten Marie Gram. Elev paa Skibelund Friskole, Askov Højskole og Tune Landbrugsskole. Forpagter af Billelund fra 1898. Medl. af Landstinget. R.

Adr.: Billelund pr. Gram.

**Høyer, K. V.**, Kaptajn, Gymnastikdirektør; f. 31. Marts 1875 i Kbhvn.; S. af Telegrafbestyrer C. C. V. Høyer; g. 20. Dec. 1899 m. Kirsten Dagny Jørgensen. Sekondløjtnant 1896; Premierløjtnant s. A.; gennemgik Hærens Gymnastikskole 1897—99; Afsked 1901; Kaptajn i Reserven 1915; Afsked 1927; Stifter af De danske Søspejdere; Medl. af Det Danske Spejderkorps Kørpsraad samt Form. for Raadet for Kbhvns Søspejderdivision; Medarbejder ved Børnenes Kontor fra 1909; mangleaarigt Medl. af Børnehjælpsdagens Hovedkomité; Præsident for Komitéen for den nordiske Filmkongres; tidl. økonomisk Leder af Friluftsteatret i Dyrehaven og Medl. af dettes Repræsentantskab; tidl. Form. for Biografteaterforeningen for Kbhvn. og Omegn og for Fællesrepræsentationen for Danmarks Biografteatre samt Direktør for Dansk-Svensk Film; Direktør for Kbhvns Gymnastikinstitut og Friluftsgymnasiet; Redaktør af National-Demokraten og Dansk Idrætsblad; i Best. for Dansk Idrætsforbund, Kbhvns Amatørforening, Boldklubben af 1893 og Idrætsforeningen af 1918. R., Ø.r.K.2.

Adr.: Halls Allé 5, Kbhvn. V.

**Høgaard-Nielsen, Chr.**, Apoteker; f. 12. Feb. 1878 i Nibe; S. af Apoteker Annæus Nielsen; g. 23. Okt. 1903 m. Anna Holm. Cand. pharm. 1900; Medhjælper paa Nørrebros Apotek, Kbhvn. 1900—01; Gæringsfysiologisk Kursus i Kbhvn. og Studieophold i Berlin 1902; Medhjælper paa Nibe Apotek 1903, Bestyrer 1904 og Apoteker smstds. 1924. Medl. af Nibe Byraad 1909—17; Borgmester i Nibe 1917—21; Medl. af Direktionen for Nibe Bys og Omegns Sparekasse fra 1915 og af Repræsentantskabet for Aalborg-Hvalpsundbanen 1918—27, Næstform. 1927—30; Medl. af Best. for Aalborg Amts Plantingsforening 1927—34; Forretningsfører for Det danske Hedeselskabs Nibe Distrikt 1927—35; Form. for Nibe Understøttelsesforening fra 1927; for A/S J. Petersens Beslagfabrik, Nibe, 1927—38, for Landsforeningen Dansk Arbejde's Nibe Afd. 1928—33 og for Danmarks Apotekerforenings Aalborg-Hjørring Kreds 1929—32; Medl. af Best. for Danmarks Apotekerforening fra 1932.

Adr.: Nibe.

**Høyrup, Chr.**, Forsikringsdirektør; f. 11. Juni 1870 i Fredericia; S. af Købmand J. C. Høyrup; g. 3. Juli 1895 m. Dagmar Ohlsen. Student 1888; cand. polit. 1895; ans. i Dansk Folkeforsikringsanstalt fra 1896; Direktør sammesteds 1936. R.

Adr.: Øregaardsallé 25, Hellerup.

**Høyvald, Einar**, Direktør, Generalkonsul; f. 19. Juli 1892 i Svendborg; S. af Vicekonsul Ludvig Petersen; g. 20. April 1918 m. Greta Salvesen, død 1938. Afg. fra Niels Brocks Handelskole 1912; ans. i A/S De Forenede Kulimporører fra 1919; Direktør 1933. Generalkonsul for Finland.

Adr.: Holmens Kanal 5, Kbhvn. K.

**Høyvald, Emil**, Købmand, Konsul; f. 21. Sept. 1890 i Svendborg; S. af Konsul, Købmand Ludvig Petersen; g. 7. Nov. 1931 m. Anne Lise Schiøtz. Lært hos Thomas B. Thrige i Odense; Ingeniør fra den tekniske Højskole Mittweida i Tyskland 1914; derefter Ingeniør og Merkantilingeniør ved forskellige Ingeniørfirmaer, bl. a. A/S Frichs, Aarhus og Tvermoes & Abrahamson, Kbhvn.; indtraadte i Faderens Forretning i Svendborg 1921; overtog dette Firma 1929. Medl. af Best. for Svendborg Handelsstandsforening og af Repræsentantskabet for Svendborg Bank. Fi.H.R.3<sup>2</sup>.

Adr.: Møllergade 64, Svendborg.



**Jacobsen, Carl**, Direktør, Professor; f. 17. Okt. 1881 i Kbhvn.; S. af Tobaksfabrikant Jo-

han G. Jacobsen; g. 18. Maj 1907 m. Mary Park Raaum. Student 1899; cand. polyt. 1905; Forstander for Orlogsværftets kem. Lab. 1907—20; Prof. v. Polyt. Læreanstalt 1920—28; derefter teknisk Direktør v. A/S De forenede Bryggerier og Tuborgs Bryggerier; Redaktør af Dansk Bryggerstat. Form. for Industriraadets Kulforde- lingsudvalg 1940. Medl. af Akad. for De techni- ske Videnskaber. R. p.p.

Adr.: Rahbeksallé 3, Kbhvn. V.

**Ibsen, Frederik Chr.**, Fabrikant; f. 24. Okt. 1876 i Gunderød. Udd. som Urtekræmmer. Fa- brikantborgerskab 1900. Eneindehaver af Fir- maet F. Chr. Ibsen.

Adr.: Løvetandsvej 30, Kbhvn. Brh.



**Ibsen, Hjalmar**, Direktør; f. 19. Juni 1899 i Kbhvn.; S. af fhv. Købmd. Niels Ibsen; g. 12. Sept. 1925 m. Karen Ibsen. Udgaet af De forenede Kirkeskoler 1915; Realeksamen 1916; ansat hos F. L. Smidth & Co. fra 1916; Kontorchef 1935; Prokurist 1940; Afdelingschef 1942; kgl. Translatør i Engelsk 1924. Direktør i Navitas A/S og Akts. William Boas. Medlem af Bestyrelsen i følgende Selskaber: Kgl. Aeronautisk Selskab, Akts. William Boas, Dan-Transport A/S, Forenede Assurandører A/S, A/S Jernkontoret, A/S Provins Luftfartselskabet, Skandina- visk Aero Industri A/S, A/S Flyvemateriel, A/S Moler- & Cementindustri, A/S Sten- og Klinker- Kompagniet m. fl.

Adr.: Østerbrogade 52, Kbhvn. Ø.

**Ibsen, J. L.**, Fabrikant; f. 11. Marts 1886 i Velling; S. af Smed Anders Ibsen; g. 25. Sept. 1912 m. Kirsten Andersen. Alm. Handelsudd.; Medindehaver af Hør- og Bomuldsvæveriet »Slangstrup« fra Grundlæggelsen 1938.

Adr.: Rosengaarden 9, Kbhvn. K.

**Ibsen, R. Kaas**, Direktør; f. 29. Sept. 1885 i Avning; S. af Stationsforstander S. Chr. Ibsen; g. 29. Sept. 1915 m. Karen Pedersen. Prælimi- næreks. Birkerød 1901; ans. i Firmaet A. Kraun- søe (Danish Dairies) i Randers 1901—06; Udd. i Hamborg 1906—09, i Paris 1910 og i London 1911; Kontorchef i Firmaet Vognfabriken Scan- dia, Kommanditselskabet Bruun, Randers 1912, Prokurist 1914; Direktør i A/S Vognfabriken Scandia i Randers 1929. Medl. af Best. for A/S Chr. Juncher i Randers. R.

Adr.: Skovlyvej 6, Randers.

**Ibsen, Svend Aage**, Fabrikant; f. 12. Sept. 1903 i Kbhvn.; S. af Fabrikant F. Chr. Ibsen; g. 8.

Aug. 1928 m. Ingby Marguerita Christensen. Ud- dannet ved Handel (Kolonial detail). Grosserer- borgerskab 1936. Indehaver af Fa. Svend Aage Ibsen jnr., kem. Fabrik.

Adr.: Bjelkes Allé 26, Kbhvn. N.

**Iburg, Edith**, Frue, Fabrikant; g. 11. Sept. 1926 m. F. E. Iburg. Siden Aug. 1942 Indehaver af Bageriet L. C. Wad Bangs Eftf. (grundlagt 1930). Driver Fabrikation og en gros Salg af Smaaka- ger. Grossererborgerskab 1942.

Adr.: Aalekistevej 231, Vanløse.



**Iburg, Frederik Emil**, Cigarfabrikant; f. 24. Juli 1905 i Velle, Viborg Amt; S. af Købmd. Marius Iburg; g. 11. Sept. 1926 m. Edith Nielsen. Handelsuddannelse 1924; selvstændig Virksom- hed i forsk. Brancher 1924—36; fra 1936 Leder af Fa. M. Iburg Cigarfabrik A/S. Selvstændig Import af Raatobak og Eksport af Færdigvarer (hoved- sagelig til England). Formand for Sammenslut- ningen af mindre Raatobaksimportører og for Best. i M. Iburgs Cigarfabrik A/S samt Forlaget Kalkulator A/S.

Adr.: Aalekistevej 231, Vanløse.

**Illum, Sven**, Direktør; f. 1. Jan. 1899 i Kbhvn.; S. af Grosserer A. C. Illum; g. 24. Nov. 1926 m. Edith Jespersen. Direktør i A/S A. C. Illum 1931.

Adr.: Alexandervej 7, Charlottenlund.



**Ingemann Jensen, Willy**, Erhvervschef; f. 25. Marts 1915 i Horsens; S. af Overinspektør W. O. Jensen; g. 17. April 1938. Udd. ved Handel 1930—34; Handelsk.eks.; ansat paa Den danske Mælkekondenseringsfabrik 1934—38; for Videre- udd. paa Clarks College, London, og Grone Schule, Hamburg. Prokurist 1940—42 i A/S C. F. Rich & Sønner A/S, Kbhvn.; Erhvervschef i Hor- sens fra 1942.

Adr.: Banegaardspladsen, Horsens.

**Ingemann, Søren E.**, Godsejer; f. 31. Juli 1898 i Kbhvn.; S. af Arkitekt Bernhard Ingemann; g. 14. Nov. 1930 m. Irene Thomson. Student Rungsted 1916; cand. phil. 1917; Forstkandidat 1924; i Brasilien 1924—25; ans. i United Plantations Ltd. og Bernam Oil Palms Ltd., Malakka-halvøen 1925—29; Manager i Bernam Oil Palms Ltd. 1930; Ejer af Egebjærggaard Gods paa Nordfyn fra 1931 og Forpagter af Godset Gammelgaard ved Søllested 1939—42. Form. for Best. for Einsidelsborg Pumpelag fra 1931; Medl. af Best. for A/S Junckers Savværk 1933—38, for United Plantations Ltd. fra 1935, for A/S L. Dæhnfeldt og for A/S Ulu.

Adr.: Egebjærggaard pr. Kappendrup.

**Ingerslev, Viggo**, Grosserer; f. 19. Jan. 1895 paa Fr.berg; S. af Grosserer, cand. phil. Johs. Ingerslev; g. 7. Nov. 1931 m. Tandtekniker Henriette Lindberg, død. Realeksam.; Købmandsskolen. Grossererborgerskab 1920. Agentur for tyske Høreapparater; fra 1931 i engelske Høreapparater Rein Oravox og fra 1940 ogsaa schweiziske Mærker; Eneforhandl. for Skandinavien, Leverandør til Dansk Tunghøreforening, Invalideretten, Sygekasser, Socialhjælp etc.. Virker — selv stærkt tunghør — for Tunghøresagen i Danmark ved talrige Artikler og dels for at skaffe andre tunghørende en anden Tilværelse.

Adr.: Østerbrogade 74, Kbhvn. Ø.

**Ingholt, Poul**, Bankdirektør; f. 7. Nov. 1894 i Kbhvn.; S. af fh. Portier H. P. Ingholt; g. m. Ebba Schiern. Ansat i Landmandsbanken 1911; Direktør s. Sted 1928. R., DM., M.T.Kfh. p. p.

Adr.: Strandmøllebakken, Springforbi.

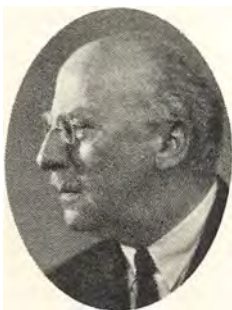

**Ingwersen, C. B.**, Direktør, Generalkonsul, Overretssagfører; f. 19. Juni 1882 i Kbhvn.; S. af Generalkonsul K. Ingwersen. Student Schneekloths Skole 1900; indtraadt i Adams Transport Co. 1906; cand. jur. 1906; Overretssagfører 1909. Direktør for og Medl. af Bestyrelsen for A/S Adams Transport Co. 1915 og for Nordisk Speditørforbund 1920, Formand 1935; Medlem af den internationale Speditørfoederations Voldgiftsdomstol 1928 og af det internationale Handelskammer i Paris 1929. Formand for Bestyrelsen for A/S Polexim Co. 1931; Generalkonsul for Paraguay 1931; Delegeret for det internationale Handelskammer ved Folkenes Forbund 1933; Medlem af Bestyrelsen for Allgemeiner Möbeltransport-Verband, Wien, 1935, Member de l'Institut juridique international, Haag, 1936; Formand for Dansk Speditørforening 1937 og For-

mand for Bestyrelsen for A/S Sealand Rubber Company 1937. Medlem af Dansk Arbejdsgiverforenings Repræsentantskab 1939. Talrige Hverv som Bestyrelsesmedlem og Formand, Delegeret og Sekretær. R. af Dbg., Officer af den franske Dekoration: Merite agricole, fransk Medaille de la Reconnaissance, fransk Dekoration: Officer d'academie, Officer af franske Æreslegions Orden; Ridder af Polonia restituta; Russiske Røde Kors Hæderstegn.

Adr.: Danasvej 30, Kbhvn. V.

**Ipsen, Ernst J.**, Kaptajn, Direktør; f. 22. Januar 1881 i Kbhvn.; S. af Kancelliraad, Inspektør L. J. Ipsen; g. 30. April 1913 m. Emma Elisabeth Wilhelmine Berlème-Nix. Sekondløjtn. i Fodfolket 1903; Kaptajn 1918; Generalsekr. i K. D. A. K. 1919; Dir. for Motororganisationernes Fællesrepræsentation 1933. Medl. af Statens Benzinnævn; Medl. af Best. for A/S Dansk Generator Brændsel m. v. R., DM. p. p.

Adr.: Srandboulevard 6, Kbhvn. Ø.

**Ipsen, Paul**, Husmand; f. 26. Dec. 1895 i Kbh.; S. af Malermester Janus Ipsen; g. 18. Okt. 1924 m. Bodil Hansen. Elev paa Bornholms Højskole 1913—14; paa Handelshøjskole Vinteren 1920. Form. for Aaker-Aakirkeby Husmandsforening 1925—33 og for De samvirkende bornholmske Husmandsforeninger fra 1932; Medl. af Best. for De samvirkende danske Husmandsforeninger fra 1932 og af Landbrugsraadet 1935—40, m. m.

Adr.: Klitvang pr. Aakirkeby.



**Ipsen, Percy Harald**, Direktør, Civilingeniør; f. 1. Okt. 1880 i Nebraska; S. af Apoteker Chr. Ipsen; g. 31. Marts 1907 m. Bodil Bjerrum. Student 1900; cand. polyt. 1906; adm. Direktør for Det foren. Oliekompani fra 1924.

Adr.: Mosehøjvej 6, Charlottenlund.

**Irgens-Hansen, Ove**, Fabrikant, Konsul; f. 4. Okt. 1886 i Svendborg; S. af Konsul, Direktør Valdemar Hansen; g. 1° 1915 m. Valborg Petersen, 2° 18. Nov. 1920 m. Adelaide Moresco. Praktisk Handelsudd. i Lübeck og Berlin, overtaget Svendborg Eddikefabrik 1931; Svensk Vicekonsul 1933.

Adr.: Strandvej 73, Svendborg.

**Irming, Georg**, Overingeniør; f. 2. Maj 1884 i Odense; S. af Realskolebestyrer N. P. Jørgensen; g. 2. Juni 1911 m. Tandlæge Ellen Jensen. Student Odense 1901; cand. polyt. 1908; Ingeniør

i K. T. A. S. 1908; Afdelingsingeniør 1918; Overingeniør og Chef for Driftsafdelingen 1932. R. Adr.: Steenstrups Allé 17, Kbhvn. V.

**Islef, J. P.**, fh. Regnskabsfører i Store Nordiske Telegraf Selskab; f. 24. Nov. 1874 i Kbhvn.; S. af Kabelformand Lars Jensen; g. 31. Okt. 1908 m. Johanne Emilie Jørgensen. Alm. Forberedelseseks. 1892; ans. i Store Nordiske Telegraf Selskab 1895; Overassistent 1911; fg. Telegrafbestyrer Hongkong 1912; fg. Regnskabsfører Shanghai 1913, udnævnt 1916; Afsked 1930. Medl. af Driftsbest. for Kina og Japan 1917—29. Form. for Best. i Shanghai Milk Supply Co., Ltd., 1927—29; Næstform. i Østasiatisk Klub 1934—36. Chin.G.H.4.

Adr.: Gardes Allé 7, Hellerup.

**Iuel-Brockdorff, Carl F. S. V.**, Lensbaron, Hofjægermester, Godsejer; f. 27. Juli 1905 paa Stenagergaard i Mesinge Sogn; S. af Hofjægermester, Lensbaron Frederik Iuel-Brockdorff; g. 22. Jan. 1931 m. May Kathleen Hegel. Student 1923; lært Landvæsen; stud. i Oxford 1926—29; Ejer af Hovedgaardene Schelenborg og Brockdorff samt Valdemar Slots Gods. Medl. af Bregninge Sogneraad fra 1937 og Form. fra 1942; Medl. af Best. for Gyldendal fra 1933.

Adr.: Valdemar Slot pr. Troense.

**Iversen, A. J.**, Snedkermester; f. 13. Dec. 1888 i S.-Bjært; S. af Fisker Jeppe Iversen; g. 6. Juli 1918 m. Hermine Dorthea Biede. Fisker 1903—06; i Lære i Kolding 1906—09; tildelt Sølvmedalje for Svendeproeve; arbejdet i Kbhvn., Berlin, Paris og Bern; etableret 1916; har udstillet talrige Gange herhjemme samt i Paris, New York, Stockholm, Oslo, Berlin og Amsterdam; tildelt Diplom d'Honneur i Paris 1925, Grand Prix i Paris 1937, Udstillingens Medalje i Berlin 1938 og Diplom i New York 1938. Medl. af Best. for Snedkerlauget fra 1930 (Viceoldermann fra 1940), af Snedkerfagets Voldgiftsret fra 1930 og af Best. for Foreningen for dansk Kunsthaandværk.

Adr.: Arendalsgade 4, Kbhvn. Ø.

**Iversen, Aksel**, Grosserer, Assurandør; f. 4. April 1896 i Kbhvn.; S. af Repræsentant Nis Schrøder Iversen; g. 16. Maj 1941 m. Ester Dornonville de la Cour. Udd. i Forsikringsbranchen; Forsikringsselskabet Palatine 1910—16; London Guarantee and Accident 1916—18. Medindehaver af Ass.firmaet Schmidt & Iversen, grundlagt 1918 (Hovedagentur for Forsikrings-selskabet Codan). Grossererborgereskab 1918.

Adr.: Gammel Torv 16, Kbhvn. K.

**Iversen, Chr. P.**, Direktør; f. 2. Sept. 1862 i Maltbæk; S. af Husmand Iver Petersen; g. 6. Maj 1893 m. Ane Marie Jørgensen. I Handelslære i Vejen 1877—81; to Ophold paa Askov Højskole; derefter i fire Aar Bogholder og Bestyrer af Kolonialforretningen i Kjør Mølle ved Kolding; derefter en kort Tid i Kolding og Vinteren 1889 paa Wirén's merkantile Institut i Kbhvn.; etablerede s. m. H. A. Larsen Firmaet Iversen & Larsen i Kbhvn. 1890; Eneindehaver af dette Firma 1899; Direktør for A/S Iversen

& Larsen fra 1935. Medl. af Best. for Foreningen af danske Te-Importører.

Adr.: Fiolstræde 36, Kbhvn. K.



**Iversen, Christen**, Borgmester; f. 22. Okt. 1877 i Ø. Svenstrup, Hjørring Amt; S. af Søren Jensen Christensen; g. 25. Sept. 1920 m. Sigrid Marie Petersen. Arb. som Landarbejder og ved Forstvæsenet; 1901 Gaardbest. Form. for Arbejdsn. Fagforen. siden 1913 og for Arb. Fællesorg. i 16 Aar; Medl. af Best. for den komm. Hjælpekasse 1910—33; Byraadsmedl. fra 1913; Borgmester fra 1937; Skatteraadsform. fra 1927.

Adr.: Østerbakken 24, Thisted.

**Iversen, Christian**, Automobilforhandler; f. 15. Marts 1905 i Vium ved Kjellerup; S. af Godsejer Martin Iversen. Realeks. 1921; Handelslære 1921—25 i Kjellerup; Handelsskoleeksamen 1924; 1926 selvst. Autoforretning i Randers indtil 1930, da Forretning i Odense. Bestyrelsesmedl. i Dansk Automobilhandler-Foren., Odense Afd., fra 1932.

Adr.: Provstegade 14, Odense.

**Iversen, Lars**, Direktør, Dr. phil.; f. 14. Sept. 1874 i Skaarup paa Fyn; S. af Skibsreder Fritz Iversen; g. m. Louise Landsberg. Student 1893; cand. mag. 1898; Dr. phil. 1910; Docent v. Universitetet 1916—19; adm. Direktør f. Statsanstalten f. Livsforsikring 1919. K<sup>2</sup>, DM. p. p.

Adr.: Kildegaardsvvej 33, Hellerup.

**Iversen, Mads**, Kontorchef, Dr. rer. pol.; f. 13. April 1893 i Ladegaadskov ved Graasten; S. af Lærer Chr. J. Iversen; g. 2. April 1933 m. Helga Ludvigsen. Student Sønderborg 1914; studerede Teologi og Nationaløkonomi i Kiel, deltog i Verdenskrigen, fortrinsvis som Adjutant ved meklenborgsk Infanteribataillon, haardt saaret 1918; Dr. rer. pol. (Kiel) 1920; Sekretær i Statistisk Departement 1920, Fuldmægtig 1933, Ekspeditionssekretær 1936, Kontorchef 1937; Tilsynsførende ved Statsbrandforsikringsfonden 1938; tilige Lærer ved Købmandsskolen fra 1921 og i forskellige Perioder knyttet til Overskyldraadet; statistisk Sekretær for Landbrugsministeriets Udvalg for Gartneri og Havebrug 1930—38. Medl. af Udvalget for Det landøkonomiske Driftsbureau og af Udvalget ang. Civilstandsregistrering. R., H.H.K., M.-St.M.F.K.1.&2., Pr.J.K.1.&2.

Adr.: Oldfuxvej 14, Kbhvn. NV.

**Iversen, Martin**, Købmand; f. 11. April 1874 i Ejlbj Lunde ved Bogense; S. af afd. Gaard-

ejer Hans Chr. Iversen, Ejlskov; g. 8. Nov. 1903 m. Karen Henriksen. Lært hos Købmd. Søren Hansen i Odense; senere etabl. som Købm. i Odense. Form. for Odense og Omegns Kolonialhandlerforening fra 1913 og for Centralorg. af Købmandsforeninger i Fyens Stift fra 1928; Medl. af Hovedbest. og Forretn.udv. for De Samvirk. Købmandsforen.; Medl. af Odense Byraad fra 1921; handelskynd. Medl. af Østre Landsret; beklæd. forsk. a. Tillidshverv. R., DM. Adr.: Klaregade 14, Odense.

**Jacobi, Knud**, Overretssagfører, Kontorchef; f. 25. Jan. 1887 i Kbhvn.; S. af Lagerchef Rudolf Jacobi; g. 9. Marts 1920 m. Helga Juulmann. Student 1905; cand. jur. 1912; Overretssagfører 1915; ans. ved Statsbanerne 1915, Fuldmægtig 1916; Kontorchef i Ministeriet for offentlige Arbejder 1920—25. F.

Adr.: Gl. Kongevej 96, Kbhvn. V.



**Jacobsen, Anders Th. Fogh**, Grosserer; f. 17. Aug. 1901 i Hinnerup; S. af Manufakturhdr. N Jacobsen; g. 11. Maj 1941 m. Ellen Gluud. Realeksamen 1915; udd. v. Manufaktur 1915—20; Rejsende og Repræsentant for inden- og udenlandske Firmaer i Trikotage- og Strømpebranchen 1920—23; Rejsende for Carl Meisner & Co. og Frantz Tarp, Trikotagefabrik, 1923—26; 1926—33 Agent for udenlandske Firmaer; 1933—34 Ove Krügers Strømpefabrik, Odense (Filial København); 1934—39 Messrs. Leo Limited, London; Repr. fra 1939 tyske Strømpefabriker. Startede Arseta Strømpeimport 1941; 2 indregistrerede Firmaer: A. Fogh Jacobsen og Arseta Strømpe-Import, indreg. v. A. T. F. T. Jacobsen; skrevet mange Handelsartikler i Ekstrabladet. Formand for Lejerforeningen af 15. Okt. 1942. Domsmand i Byretten i adskill. Aar. Fast Medarbejder ved Kritisk Ugerevue 1931—33.

Adr.: Odensegade 28, Kbhvn. Ø.

**Jacobsen, Andreas**, Grosserer, Direktør; f. 28. Juni 1885 i Kbhvn.; S. af Købmand Gotfred Jacobsen; g. 5. Nov. 1916 m. Thora Bønnelykke. Ansat i A/S Theodor Lund & Petersen 1900, Prokurist 1909, Underdirektør 1917, Direktør fra 1924; tillige Direktør i A/S W. Hellesen & Co. og Medindehaver af Firmaet G. Noack fra s. a.; Grossererborgerskab 1924. Medl. af Grosserer-Societetets Komité (Næstform.) og af Landbrugsministeriets Smør-Eksportudvalg; Formand for Kbhvns Smørnoterings Udvalg, for Foreningen af Eksportører af dansk Smør og for Kbhvns Bedømmelses- og Voldgiftsudvalg for Smørhan-

delen; Medl. af Fedtnævnet; handelskyndigt Medl. af Østre Landsret; Medl. af Best. for Dagbladet Børsen og af Repræsentantskabet for for Pensionsforsikringsanstalten A/S. R.

Adr.: Strandvej 163, Hellerup.

**Jacobsen, Arthur Blume**, Direktør; f. 29. Dec. 1882 i Smedskær, Vrigsted Sogn; S. af Købmand Jens Jacobsen; g. 10. Nov. 1905 m. Maren Hansen. Handelsskoleksamen 1900; udd. v. Handel; Trævarefabriken Thor 1897—1920; Prokurist 1913—20; grundl. Firmaet A. Bluhme Jacobsen 1920 og Eneindehaver heraf til 1937, da Sønnen blev optaget som Medindehaver; desuden Meddirektør for Stjernholms Trælasthanhandel ved Brdr. Jacobsen, der blev overtaget 1926 og fortsattes som Interessentskab til 1937 og derefter omdannedes til A/S. Byraadsmedl. 1933; Medl. af Repræsentantsk. for Horsens Bank 1935 og af Best. for A/S Stjernholms Trælasthanhandel.

Adr.: Gasvej 23, Horsens.

**Jacobsen, Aug.**, Direktør, Vicekonsul; f. 30. Aug. 1873 i Nykøbing F.; S. af Købmand Chr. Jacobsen; g. 20. Jan. 1911 m. Mimi Nielsen. Udd. i Kolonialbranchen 1887—93; paa Grüners Handelsakademi 1893—94; i Lübeck 1894—95; i England og Skotland 1895 og 1899; Bogholder og fra 1904 Direktør i A/S Aug Freuchen & Co., T. G. Krøyer i Nakskov; svensk Vicekonsul. Medl. af Kontrollkomitéen for Østifternes Hypotekforening fra 1925, af Repræsentantskabet for Lollands Handels- og Landbrugsbank, Nakskov og af Best. for A/S J. Lütken Frigast & Co., Nykøbing F.

Adr.: Jernbanegade 4, Nakskov.

**Jacobsen, Birger**, Direktør; f. 5. Dec. 1887 paa Frdberg; S. af Postmester I. C. Jacobsen; g. 24. Nov. 1924 m. Dagny Haagensen. Udgaet fra Efterslægtsselskabs Skole; Købmandsskolens Dag- og Aftenskoler; Udd. i Korn- og Produktbranchen i Ind- og Udland; Filialbestyrer i Sibirisk Kompagni, bl. a. i Vladivostok 1909—18; Generalinspektør for Det almindelige Handelskompagni i Nord- og Sydamerika 1919—24; Direktør for British Siberian Company, Kbhvn. 1924—28; Kommitteret i A/S Kbhvn.s Brødfabriker 1929; adm. Direktør smstds. 1931. Medl. af Best. for Den Danske Bagerstands Fællesorganisation fra 1938 og af Industriforeningens Repræsentantskab fra 1938; Medl. af Best. for A/S Kbhvn.s Brødfabriker fra 1939; Næstform. i Mel- og Brødnævnet fra 1939; Medl. af Kbhvns. Bedømmelses- og Voldgiftsudvalg for Korn- og Foderstofhandelen fra 1940. R.

Adr.: Bernstorffsvej 89, Hellerup.

**Jacobsen, Bjarne**, Maler; f. 1. Jan. 1910 i Korsør; S. af Typograf A. Jacobsen; g. 14. Okt. 1939 m. Ketty Kofoed. Udd. som Maler 1929 i



Helsingør. Form. for Malernes Fagforening i Helsingør 1938.

Adr.: Sct. Annegade 27, Helsingør.



**Jacobsen, Carl**, Skibsbygmester; f. 7. Aug. 1884 i Frederikshavn; S. af Skipper Chr. Peter A. Jacobsen; g. 5. Dec. 1905 m. Hansine Christiansen. Udd. Skibstømrer; sejlet som Tømmermand i 2 Aar; Skibsbyggermester fra 1915 i Fr.-havn. Medl. af Byraadet siden 1933.

Adr.: Søndergade 30, Frederikshavn.

**Jacobsen, Carl Bernhoff**, Direktør; f. 29. Sept. 1901 i Næstved; S. af Restauratør I. Jacobsen; g. 20. Okt. 1926 m. Kate Thora Christiansen. Uddannet i Kul- og Rederivirksomhed i England 2 Aar; 1 Aar i Østen; selvstændig Virksomhed: Kulimporten Dania 1925. Grossererborgerskab 1936. Repræs. personligt (Kul og Koks) Dorman, Long & Co.; Leverance til mange af Landets Gasværker; repræs. endvidere Fa. Chr. Salvesen & Co., Leith (Kulimportører).

Adr.: V. Boulevard 9, Kbhvn. V.



**Jacobsen, Carl Johan August**, Sejlmagermester; f. 1. Dec. 1891 i Kbhvn.; S. af Fyrbøder hos B. & W. Frederik Lars Jacobsen; g. 27. Sept. 1912

m. Thora Sørensen. Udd. Sejlmager 1908—12 hos H. Halmøe, Kbhvn., ansat sammesteds som Værkfører til 1941; og Eneindehaver af dette Firma under Firmanavn H. Halmøes Eftf.

Adr.: Tordenskjoldsgade 29, Kbhvn. K.

**Jacobsen, Carl Peter**. Grosserer; f. 20. Aug. 1811 i Glamsbjerg; S. af Gaardejer Hans Jacobsen; g. 10. Dec. 1922 m. Alice Zetterland. Udd. i Manufakturbranchen; 1910 Kommiss hos Stephan Agger, Struer; derefter hos S. A. Hasselbalch, Randers; overtog denne Forretning 1914; 1919 til Kbhvn. med Klæder og Herrekonfektion en gros. Nu Indehaver af Carls Herreklæder og Fa. C. P. Jacobsen.

Adr.: Vesterbrogade 13, Kbhvn. V.



**Jacobsen, Carl Rikard Neergaard**, cand. pharm.; f. 20. Sept. 1900 i Kbhvn.; S. af Mekaniker v. Hærens tekn. Korps Bertel Neergaard Jacobsen; g. 24. Juni 1925 m. Anna Marie Freese. Udd. paa Løve Apoteket, Kolding; Farmaceutisk Medhj.eks. 1921; Kandidateks. 1924. Medl. af Dansk Farmaceutforen.s Hovedbest. 1934; Form. for Dansk Farmaceutforen. 1937.

Adr.: Stormgade 20, Kbhvn. K.



**Jacobsen, Chr.**, Fiskeskipper; f. 8. Maj 1883 i Skagen; S. af Fisker Peter Jacobsen; g. 3. Sept. 1909 m. Mary Nielsen. Opr. Fisker. Medl. af Byraadet siden 1937; i Best. for Fiskeriforen.

Adr.: Fabriciusvej 1, Skagen.

**Jacobsen, Edvard Julius Johannes**, Forretter; f. 14. Maj 1889 i Fredericia; S. af Cigarfabr. Carl Jacobsen; g. 21. Nov. 1914 m. Carla Thomsen. Udd. paa Textilfabrikken i Fredericia.



Form. for Afholdsselsk. »Det hvide Kors« fra 1939; Kasserer for Fabriksarb. Hjelpekasse.  
Adr.: Anemonevej Fredericia.



ratørforen. siden 1938; Kasserer for Teaterfunktionærforen. siden 1936.

Adr.: Kongensgade 130 B, Fredericia.



**Jacobsen Erik Marinus**, Sekretær; f. 19. Dec. 1885 i Kbhvn. F.; S. af Lars Peter Jacobsen. Jernbanearb. 1904—06. Form. for Jernbanearb. i Kbhvn. 1906; Søfyrb. fra 1907; Form. for Søfyrb. Forb. i Danmark 1920—33; Sekr. i Dansk Funktionærforb. fra 1937; Landstingsmand 1939.  
Adr.: Frederikssundsvej 116 C, Kbhvn. Brh.

**Jacobsen, F. C.**, Grosserer; f. 20. April 1879 i Kolding; S. af Købmand A. Jacobsen; g. 16. Sept. 1904 m. Astrid von Bülow. Handelsudd. i Udl.; Medindehaver af Firmaet F. Bülow & Co. i Kbhvn. 1914. Form. i Foreningen af General Motors Forhandlere fra 1927; for Autogummi Forhandler Foren. 1929 og for Motorbranchens Fællesraad fra 1934; Medl. af Best. f. Kgl. Dansk Automobil-Klub 1928—37 og af Sø- og Handelsretten fra 1935.  
Adr.: Toldbodvej 6, Kbhvn. K.

**Jacobsen, Gottlieb**, Overretssagfører; f. 26. Juni 1881 i Kbhvn.; S. af Postmester Chr. Jacobsen; g. 30. Maj 1913 m. Elisabeth Hansen. Student Efterslægtens Skole 1898; cand. jur. 1904; Overretssagfører 1907; offentlige Sager ved Hørsholm Birk 1909, i Kbhvn. 1916. Medl. af Hørsholm Sogneraad 1921—25, af Best. for A/S Kbhvn.s Brødfabrikker og for forskellige Handels- og Industri-A/S; Administrator for Fabr. E. H. Ludvigsen og Hustrus Legat; Form. for Invalidebørnehjælpen.  
Adr.: Nebbegaard pr. Hørsholm.

**Jacobsen, Hans Brock**, Maskinarbejder; f. 4. Nov. 1904 i Fredericia; g. 27. April 1935 m. Kristine Brauner Sørensen. Udd. som Operatør og Maskinarb. Form. for Kontrollører og Ope-



**Jacobsen, Henrik**, Købmand, Modehandler; f. 28. Jan. 1870 i Aarhus; S. af Skrædermester Andreas Jacobsen; g. 5. Juni 1921 m. Dagmar Bitsch. Udd. i Manufakturbranchen; selvstændig etabl. i Kbhvn. 1894; i Vejle 1910. M.dl. af Byraadet 1932 og af talrige Udvalg indenfor samme. Form. for Provins-Modehandlerforen. fra 1916 og for sammes Underst.fond fra 1920.  
Adr.: Vejle.

**Jacobsen, Henrik V.**, Direktør; f. 15. Marts 1887 i Odense; S. af Forvalter Henrik Jacobsen; g. 16. Aug. 1921 m. Pianistinden Grethe Birch. Præliminæreks 1902; i Købmandslære hos Vilh. Nielsen, Odense, 1902—05, i Hamborg, Paris og London 1906—11; Ass. ved Det Østasiatiske Kompagnis Agentur i Harbin 1911; Bestyrer af Kompagniets mandsjuriske Agenturer fra 1917; Prokurist ved Hovedkontoret i Kbhvn. 1930, Direktør 1932; Dansk Konsul for Mandsjuriet 1919—30. R.

Adr.: Henningsens Allé 45, Hellerup.

**Jacobsen, Hermann**, Direktør; f. 1. Sept. 1911 i Hellerup; S. af Grosserer C. W. Jacobsen; g. 23. Maj 1936 m. Agnes Jensen. Realeksam. (Gl. Hellerup Gymn.); Niels Brock Eksam. 1929; uddannet hos A. F. Hovmand 1929—31 og i Kul- og





Shippingfirmaer i Tyskland og England 1931—33; ansat hos Hugo Stinnes, Mülheim-Ruhr, 1933—34; Stifter og Direktør af Coalanoke Company, New York, 1934—36; Salgschef i K. K. K. K. A/S 1936—38; Prokurist i Prima Kulimport og Skibsfart A/S 1938—39; stiftet K. O. K. S. A/S 1938 og Direktør for samme; Direktør i Prima 1939; Stifter af og Direktør for Rederiaktieselskabet Triton 1942. Formand for Bestyrelsen for Rederi A/S Triton. Medl. af Bestyrelsen for K. O. K. S. A/S.

Adr.: Wilders Plads, Kbhvn. K.



**Jacobsen, Holger**, Direktør; f. 10. April 1900 i Esbjerg; S. af Maskinfabrikant Julius Jacobsen; g. 4. Dec. 1927 m. Ellen Marie Olesen. Real-eks., Aarhus, 1916; Handelsskoleeks. smstds. 1918; Brdr. Dahl, Aarhus, 1916—26; A/S Wilh. Sonesson & Co., Kbhvn., 1926, Prokurist 1926 og Direktør smstds. 1933. A/S Wilhelm Sonesson & Co. grundl. 1898. Medl. af Best. for A/S Wilh. Sonesson & Co. og for Hudevad Radiatorfabrik A/S, Aarslev, Fyn.

Adr.: Nørre Farimagsgade 13, Kbhvn. K.

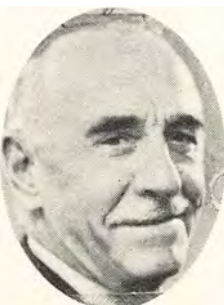

**Jacobsen, Ingolf**, Direktør, Fabrikejer; f. 8. Maj 1874 i Kbhvn.; S. af Tømmerhdr. Per Goe

Jacobsen; g. 18. Jan. 1922 m. Edith Müller. Præliminæreks. Borgerdydsk. Christianshavn, 1892; Handelsskoleeksamen fra De Brockske Handelsskoler 1894; i England, Tyskland og Frankrig 1894—1900; ansat i Recks Opvarmingskompagni 1900—02; egen Agenturforretning grundlagt 1902 (Olie og Tran en gros). Grosse-rborgerskab 1905; Agent for flere store førende udenl. Værker indenfor Kemikaliebranchen. Medlem af Bestyrelsen for Pfaff Symaskiner A/S, Kbhvn., og for Kaffe Hag A/S.

Adr.: Vermlandsgade 46, Kbhvn. S.

**Jacobsen, J. Hartvig**, Højesteretssagfører, Dr. jur.; f. 26. Juni 1892 i Aalborg; S. af Togfører P. Jacobsen; g. 22. Dec. 1917 m. Hedvig Matson. Student 1911; cand. jur. 1917; Dr. jur. 1927; Landsretssagf. 1925; Højesteretssagf. 1930. R.

Adr.: Parkovsvej 21, Gentofte.



**Jacobsen, Johannes**, Direktør; f. 13. Nov. 1884 i Skive; S. af Restauratør J. P. Jacobsen; g. 14. Nov. 1909 m. Bodil Aakjær. Lært Snedkerfaget; rejst ca. 3 Aar i Udlandet; 1931 aabnet »Kildens« Landsby. Oldermænd for Naverne i Skive.

Adr.: Skive.



**Jacobsen, Johannes**, Slagter; f. 17. Nov. i Dronninglund; S. af Husmand Peter Jacobsen; g. 28. Sept. 1930 m. Eleonora Christensen. Form. for Slagteriær. Fagforen., Sæby Afd., siden 1933; Næstform. i Fællesorganisationen; Medl. af Byraadet siden 1938.

Adr.: Jernbane Allé 2, Sæby.

**Jacobsen, Julius**, Tobakspinder; f. 6. Nov. 1884 i Væhr, Horsens; g. 9. Nov. 1907 m. Mariane Djernes. Udd. Tobakspinder. Kass. i Skraatobaksarb. Fagforen., Aalborg, siden 1928; Form. i Skraatobaksarb. Forb. i Slagelse 1917—19;



Kass. i Tobakspindernes Sygek. siden 1938; Kass. for Byggeforen. Westend i Aalborg 1930—38.

Adr.: Schleppegrelsgade 36, Aalborg.



**Jacobsen, Mogens Vilhelm**, Driftsingeniør; f. 17. Juli 1907 i Hunseby, Lolland; S. af afd. Overinspektør C. C. Jacobsen; g. 22. Okt. 1933 m. Astrid Aronsson. Ingeniør fra Odense Maskinbygningsteknikum 1930; derefter 4 Aars Ansættelse hos A/S Burmeister & Wain; 4 Aar hos A/S Fisker & Nielsen; 1 Aar Driftsleder paa A/S Vølund; stiftede 1. Aug. 1940 sammen med Ingeniør J. Vang-Lauridsen (s. d.) Mogens Jacobsen & Co., raadgivende Ingeniørfirma i Arbejdsøkonomi. Til Dato det eneste Ingeniørfirma, som paa Basis af videnskabelige Metoder, beskæftiger sig med Rationalisering af Arbejdet i industrielle Virksomheder. Medindehaver af Arbejdsøkonomisk Kursus. Har udgivet Bogen Arbejdsøkonomi (Reitzel 1942) og talrige Artikler i Dagspressen og Fagpressen.

Adr.: Dahlerupsgade 3, Kbhvn. V.



**Jacobsen, L. V.**, Formand for Grovsmedeforeningen af 1873; f. 14. Dec. 1875 i Birkerød; S. af Maskinpasser I. P. Jacobsen; g. 21. Nov. 1897 m. Olivia Marie Petersen. Udl. som Grovsmed 1893. Bestyrelsesmedl. i Afd. 8, Dansk Smede- og Maskinarbejderforb. fra 1917; derefter Næstform. for samme til 1930; Bestyrelsesmedl. i Grovsmedeforeningen af 1873 fra 1913; Form. fra 19. Marts 1927.

Adr.: Ryesgade 70, Kbhvn. Ø.

**Jacobsen, Otto Marinus**, Fabrikant; f. 28. Feb. 1898 i Rønde; g. 1927 m. Elly Valin. Udd. Værktøjsmager 1916; Maskinisteskolen afsl. 1918; Instrumentmager med Foto & Kinoapp. som Speciale 1918—22; 1922 startet O. J. Metalvarefabrik med Fremstilling af Masseartikler i drejede og standsede Ting. Fabrikantborgerskab 1935. Medlem af Haandværkerforeningen og af »Dansk Arbejde«.

Adr.: Hvidovrevej 35, Kbhvn. Valby.

**Jacobsen, Peer Goe**, Grosserer; f. 24. Marts 1870 i Kbhvn.; S. af Grosserer Peer Goe Jacobsen; g. 24. Nov. 1899 m. Anna Schierff. Handelsuddann.; ansat i Faderens Firma; Medindehaver 1907; Eneindehaver fra 1911. Medl. af Sø- og Handelsretten fra 1924. R. p. p.

Adr.: Dantes Plads 33, Kbhvn. V.



**Jacobsen, Marius**, Grosserer; f. 20. Febr. 1890 i Nørresundby; S. af Restauratør Ole Jacobsen; g. 2. Sept. 1915 m. Kristine de Linde. Præliminæreks. 1905; ved bl. Handel hos Chr. Larsen i Nørresundby 1905—08; videre Udd. nogle Aar i Tyskland; Grossererborgerskab 1913. Etableret i 1913 som Medindehaver af Fa. Bøggild Jacobsen, Kbhvn.; fra 1939 under Fa. Marius Jacobsen. Adm. Direktør for Mariaco kem. tekn. Fabrik A/S og for Dansk Papirserviet Fabrik A/S (div. Papirvare-Fabrikater). Medl. af Best. for ovennævnte to Selskaber.

Adr.: Christianshavns Torv 2, Kbhvn. K.

**Jacobsen, Poul**, Grosserer, cand. jur.; f. 26. Juli 1888 i Kbhvn.; S. af Gross. Chr. Jacobsen; g. 13. Sept. 1913 m. Asta Jensen. Student 1906; cand. jur. 1912; Gross.borgerskab 1915 og Medindehaver af Firmaet Chr. Jacobsen & Co.; Eneindehaver 1916; Bestall. som Overretssagf. 1917 (deponeret). Medl. af Hovedbest. f. Foren. af Repr. f. udenlandske Firmaer 1922, Formand 1932—35; Medl. af Grosserer-Societetets Komité 1932 og Næstform. 1941 og af Sø- og Handelsretten 1932; Medl. af Dir. for Handels- og Kontoristforen. 1936; Viceform. 1939; Medl. af Best. for Foren. til unge Handelsmænds Udd. 1937. R.

Adr.: Højene, Rungsted Kyst.

**Jacobsen, Poul**, Højesteretssagfører; f. 16. Juni 1889 i Kbhvn.; S. af Gross. Carl Jacobsen; g. 10. Okt. 1916 m. Marie Nielsen. Student 1907;

cand. jur. 1912; Overetssagf. 1916; Højesterets-sagfører 1930.

Adr.: V. Boulevard 38, Kbhvn. V.

**Jacobsen, Sofus**, Direktør; f. 27. April 1876 i Smedskær, Vrigsted Sogn; S. af Købmand Jens Jacobsen; gift April 1900 m. Valborg Nielsen. Udd. v. Handel 1890—94; ansat i Horsens Trælasthandel til 1917; Prokurist i Det Danske Trælastkompagni, Aarhus, 1917—26, indtil Stjernholms Trælasthandel blev overtaget i Fællesskab med A. B. Jacobsen 1926; Firmaet fortsattes til 1937 som I/S og omdannedes i d. A. til A/S; Direktør smstds.. Medl. af Best. for Arbejdsgiverforeningen og for A/S Stjernholms Trælasthandel.

Adr.: Gasvej 23, Horsens.



**Jacobsen, Svend**, Skomager; f. 11. Juli 1890 i Kbhvn. F.; S. af I. P. Jacobsen; g. 19. Aug. 1917 m. Thora Andersen. Udlært Skomager 1906—10; ansat hos Firmaet Hansen og Petersen i Nakskov fra 1918. Form. for Skomagernes Fagforen., Nakskov Afd., fra 1929; Medl. af Hovedbest. fra 1936.

Adr.: Brüchersvej 16, Nakskov.

**Jacobsen, Svend Aage Christian**, Vinhandler; f. 28. Sept. 1889 i Kbhvn.; S. af Kaptajn i Hæren E. F. A. Jacobsen; g. 12. Juni 1919 m. Maguita Pennau. Student Aalborg Kathedralskole 1908; Premierløjtnant 1911; Generalstabseks. 1919; 1923 grundl. eget Vinfirma en gros-detail og Import under Fa.navn Vin Import Kældereren; Oberstløjtnant af Reserven 1942. R.

Adr.: Martensens Allé 1, Kbhvn. V.

**Jacobsen, Svend F.**, Direktør; f. 15. April 1898 i Kbhvn.; S. af Gross. C. W. Jacobsen. Afg. fra Niels Brocks Handelsskole 1916; fra 1926 adm. Direktør i Den kbhvske Sø-Assurance-Forening (Lmt.); tillige adm. Dir. f. A/S Reassurance-Co. Salamandra fra 1932 og for Fors. A/S Trekroner fra 1938—40. Medl. af Best. for Genforsikrings A/S Rossia, af Dansk Cykelassurance af 1896 og af A/S Alm. Assuranceselskab fra 1937.

Adr.: Strandvej 159, Hellerup.

**Jacobsen, Theodor**, Bankdirektør; f. 6. Feb. 1887 i Skive; S. af Stationsforstander v. D.S.B. M. Jacobsen; g. 27. April 1913 m. Elly Indiana Johanne Johansen. Præliminæreks. 1903; Ass. i Thylands Bank 1904—07, i Landm.bankens Aalborg Afdl. 1907—11; Bogh. i Herning Handels- og Landbr.bk. 1911—13; Direktør i samme fra 1913. Repr.skabsmedl. i Videbæk Bank.

Adr.: Ø. Kirkevej, Herning.

**Jacobsen, Thorvald Sigurd Ejner**, Fabrikant; 6. Juli 1883 i Viborg; S. af Kunstdrejermester Alfred Jacobsen; g. 30. Juni 1935 m. Ellen Sofie Petersen. Udd. som Kunstdrejer; Ophold i Tyskland 6 Aar og arbejdet ved Faget der; senere Ophold i Frankrig, Belgien, Holland. Borger-skab 1912. Indehaver af Fa. Københavns Stokkefabrik. Næstformand i Københavns Kunstdrejeforening.

Adr.: Schönbergsgade 7, Kbhvn. V.



**Jacobsen, Waldemar**, Direktør, Generalkonsul; f. 12. Jan. 1876 paa Vejerslevgaard; S. af Proprietær Jacob Jacobsen. Handelsudd. i Hørkramfirmaet C. I. Kierulff; Forretningsfører for A/S Brødrene Tychsen i Odense til 1903; Eksportforretning i Rusland (Fa. Jacobsen & Dantzer) 1903—17; Direktør i A/S. Nordiske Metalvarefabrikker 1917—19; adm. Direktør for A/S Hellesens Enke og V. Ludvigsen fra 1920. Generalkonsul for Estland 1938—40; Medl. af Industriraadet og Industriraadets staaende Udvalg, Form. i dets Eksportudvalg og Konsulats-Udvalget; 1. Viceform. i Industriraadet og Industriforeningens Best.; Form. for Otto Mønstedts Fond; Medl. af Bestyrelsesraadet for Otto Mønsted, A/S, af Best. for E. R. Rasmussens Fond, af Best. for Alex. Foss' Industrifond og af Best. i Foreningen til Varetagelse af danske Fordringshaveres Interesser i Rusland; Form. i Best. for A/S L. E. Bruun Eksport, for A/S Skinkekøgeriet Royal og for A/S Laur. Knudsens mek. Etabl.; Medl. af Best. for Forsikringsakts. Nord-europa og for A/S I. G. Jacobsen, Odense; Medl. af Akademiet for de tekniske Videnskaber. R., DM., E. r. K.<sup>2</sup>.

Adr.: Aldersgade 2, Kbhvn. N.



**Jacobsen, Viggo Marcel**, Direktør og Forretningsfører; f. 30. Juni 1903 i Kbhvn.; S. af Sned-

kerm. Gerhardt Jacobsen; g. 17. Aug. 1928 m. Hertha Christensen; Elev paa Det kgl. Opfostringshus 1915—18; Udd. v. Handel i Dines Petersen & Co. 1918—1923 og derefter ansat i samme Firma; Prokurist sammesteds 1933; Prokurist for A/S Skagen Fiske-Hermetik 1933, Forretningsfører smstds. 1940; Direktør i Ørholm Værk A/S 1940. Medlem af Bestyrelsen i A/S Skagen Fiske-Hermetik 1940 og i A/S Ørholm Værk i 1937 samt fra 1943 i Foreningen af Danmarks Fiske-Konserverindustri.

Adr.: Ll. Strandstræde 20, Kbhvn. K.

**Jacobæus, H. W.**, Direktør; f. 6. Feb. 1881 i Horsens; S. af Rektor Erik Jacobæus; g. 20. Maj 1922 m. Oda Bjerling. Handelsudd. i Ind- og Udland; ansat i A/S I. C. Modeweg & Søn fra 1905; Direktør for samme 1919. R.

Adr.: Brede pr. Lyngby.

**Jagt, J. A.**, Kaptajn, Direktør; f. 15. Aug. 1885 i Aarhus; S. af Husejer, fh. Sergent S. P. Jørgensen; g. 21. Dec. 1928 m. Kirsten Hansen. Cand. phil.; Sekondløjtnant i Ingeniørkorpslet 1909; Premierløjtnant 1909; Kaptajn 1920; Chef for 2. Ingeniørdirektions 2. Bygningsdistrikt 1918—19; Adjutant hos Ingeniørgeneralen 1919—20; Afsked 1920; adm. Direktør i A/S Livsforsikringselskabet Danebroge fra 1918 og i Forsikringsaktieselskabet Terra 1929—40, derefter Medl. af Kontrolkomitéen for sidstnævnte. Medl. af Forretningsudvalget for De danske Livsforsikringselskabers Garanti- og Hjælpekasse og af Komitéen for mindre gode Liv; Medl. af Best. for De Danske Livsforsikringselskabers Forening 1934 (Næstform. 1937) og af Forsikringsforeningens Hovedbest. 1934—38. R.

Adr.: Rygaards Allé 44, Hellerup.

**Jakobsen, Frantz Henrik**, Vognmand; f. 27. Okt. 1897 i Tvede pr. Randers; S. af Vognmand Morten Jakobsen; g. 6. Nov. 1927 m. Gørrild Høpfner. Begyndt Forretning som Hestevognmand i 1926. Medlem af Bestyrelsen for Randers Vognmandslaug. Taksationsmand i Hesteforsikringselskabet for Randers By.

Adr.: Vestergrave 44, Randers.

**Janovsky, Senian**, Fabrikant; f. 2. Jan. 1917 i Kbhvn.; S. af Grosserer G. M. Janovsky; g. 30. Marts 1940 m. Inge Johansen. Uddannet ved Handel (Herrelingeri en detail). Fabrikantborgerskab 1942. Medindehaver af Firmaet J. C. Bank & Co., Fabr. af Pelsartikler en gros.

Adr.: Rosenørnsallé 44, Kbhvn. V.



**Jansen, Gert Posselt**, Grosserer; f. 11. Feb. 1911 i Kbhvn.; S. af Direktør Martin Jansen.

Handelsuddannet (Manufaktur); Studieophold i England og Tyskland og der beskæftiget i Branchen. Grossererborgerskab 1939. Indehaver af Firmaet Thor's Eff. (grundlagt 1912).

Adr.: Danasvej 7, Kbhvn. V.

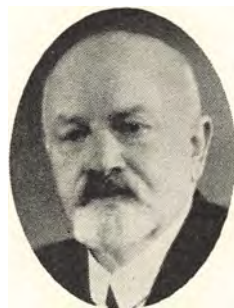

**Jansen, Herman Gerhard**, Grosserer; f. 27. Juni 1873 i Errindlev (Loll.); S. af Forpagter Herman Gerhard Jansen; g. 23. Juli 1909 m. Knudthilde Serafie Wessmann. Udlært som Maskinarbejder; sejlede senere en Del Aar som Maskinmester; Medstifter og siden 1932 Eneindehaver af Fa. Brdr. Jansen (Import af Benzin, Petroleum, Brændselolier etc.). Detailhandler-Borgerskab 1909; Grossererborgerskab 1912. Under Krigen 1914—18 Medlem af saavel Benzin-Nævnet som Brændselolie-Nævnet. Siden 1936 Formand for Brancheforeningen af Benzin-Importører og -Grossister i Danmark.

Adr.: St. Kongensgade 55, Kbhvn. K.

**Jantzen, Ivar**, Ingeniør, Dr. techn.; f. 31. Juli 1875 i Gentofte; S. af Sognepræst A. T. Jantzen; g. 15. Nov. 1901 m. Inge Margrethe Jørgensen. Student 1893; cand. polyt. 1901; Dr. techn. h. c. 1935. Medl. af Akad. for De tekn. Videnskaber. R. p. p.

Adr.: Høje Skodsborg 28, Skodsborg.

**Jarl, Carl Frederik**, Civilingeniør, Fabrikant; f. 1. Aug. 1872 i Kbhvn.; S. af Konferensraad Vilhelm Jørgensen; g. m. Nanni Wilhjelm. Student Metropolitanskolen 1890; cand. polyt. 1895; samme Aar ansat ved Øresunds chemiske Fabrikker; Direktør sammesteds 1902—11; Eneindehaver af Fabrikkerne fra 1912; adm. Direktør og Medlem af Bestyrelsen for Kryolitselskabet Øresund A/S fra 1939. Medlem af Bestyrelsen for Dansk Ingeniørforening 1910—15 og for G. A. Hagemanns Kollegium 1908—37. Formand i Statens Eksportkreditudvalg 1922—29. Medlem af Bestyrelsen for A/S Burmeister & Wain 1909—33, Formand 1928—33; Medlem af Akademiet for de tekniske Videnskaber. K<sup>1</sup>., DM.; Li.G.2., Stb.B.E.3.

Adr.: A. L. Drewsensvej 2, Kbhvn. Ø.

**Jarmer, Peter Hans Jessen**, Fabrikant; f. 29. Jan. 1883 i Kbhvn.; S. af Kontrollør ved Det kgl. Teater Jens P. Petersen. Uddannet som Tapetserer; Studieophold i Tyskland. Fabrikantbor-



gerskab 1902. Indehaver af Firmaet København & Forenede Bustefabriker.

Adr.: St. Kongensgade 108, Kbhvn. K.



**Jørgen, Jørgen**, Fabrikant; f. 10. Aug. 1905 i Jels; S. af Malermester Peter Jørgen; g. 18. Juni 1935 m. Thora Christine Larsen. Alm. Handelsuddannelse. Fabrikantborgerskab 1938. Indehaver af Firmaet Jørgen Jørgen.

Adr.: Allégade 25, Kbhvn. F.



**Jennov, Johannes Gerhardt**, adm. Direktør; f. 27. Jan. 1886 i Kbhvn.; S. af adm. Direktør for Horsens Dampmølle Christian F. J. Jensen; g. 22. Febr. 1919 m. Frieda Luise Anna Hagenow. Cand. jur. 1910; Sekondløjtnant 1911—12; Assistent i Generalløddirektoratet 1914—17; adm. Direktør for Baltica Værftet A/S 1917—25 og 1922—25 till. Medl. af Bestyrelsen; Medhjælper i Inspektoratet for Tobaksbeskatningen 1926—29; Medstifter og adm. Direktør for Østgrønlandsk Fangstkompani Nanok A/S 1929; Leder af Ekspeditioner til Østgrønland i 1929 og 1932; Ophold sammesteds som Leder af Nanok Fangststationer 1929—31. Har skrevet talrige Afhandlinger og Beretninger om østgrønlandske Forhold og Ekspeditioner.

Adr.: Vandkunsten 6, Kbhvn. K.

**Jensen, Aage**, Direktør; f. 19. Nov. 1886 i Kbhvn.; g. 27. Okt. 1916 m. Alfrida J. Mortensen. Ansat i Arbejdsgivernes Ulykkesforsikring 1901—17; adm. Direktør i A/S Pensionsforsikringsanstalten fra 1917. Medl. af Best. for Engageringskontoret for Handel og Industri 1932—38. R.

Adr.: Skovbrynet 100, Lyngby.

**Jensen, Aage E.**, Direktør; f. 14. Aug. 1895 i Kbhvn.; S. af Smed Harald Jensen; g. 10. Dec. 1920 m. Else Marie Jensen. Udd. v. Handelen; Direktør i Akts. Handelskompagniet Kalundborg-Holbæk 1919. Medl. af Holbæk Byraad; Kommitteret i Knabstrup Teglværk og Lervarefabrik A/S 1933 og Form. for Best. fra 1941.

Adr.: Mikkelsborg, Holbæk.



**Jensen, Aage Franch**, Maskinpasser; f. 24. Nov. 1891 i Vejby, Aarhus; S. af Fabrikant Chr. Agergaard Jensen; g. 5. Marts 1917 m. Olga Amalie Sørensen. Form. for Kedel- og Maskinpassernes Fagforen. siden 1935 og for Arb. Radioklub 1932—33; Tekniker i samme 1932—38.

Adr.: Randersvej 27, Hobro.



**Jensen, Adolf**, Skibssmed; f. 17. Maj 1892 i Helsingør; S. af Kusk Lars P. Jensen; g. 21. Juni 1919 m. Johanne ? 1914—16 B. & W.; 1916—18 Kbh. Flydedok; 1919—21 Ford Motor Co.; fra 1924 ansat v. Nakskov Skibsværft. Form. f. Sm. og Maskinarb., Naksk. Afd., fra 1932; tidl. i Best. i flere Aar; i Hovedbest. for Dansk Sm. og Maskinarb.forb. fra 1932; Medst. af Arb. Samaritterforen. i Nakskov; Best.medl. i Arb. Fællesorg. fra 1937.

Adr.: Rønnebærvej 13, Nakskov.

**Jensen, A. F.**, Landsretssagfører; f. 22. April 1881 paa Taasinge; S. af Førstelærer J. P. Jensen; g. m. Anna Marie Sønnichsen Tikiøb. Exam.

jur. 1905; Sagførerfuldmægtig i Aarhus 1906; Bestalling 1909; Sagfører i Odder 1911, i Aarhus 1916; Landsretssagfører 1933. Medl. af Sagfører-raadet 1919—41, dets Næstform. 1933—41; Medl. af Retsplejeudvalget fra 1936 og af Aarhus Skolekommission 1923—29; Suppleant i de nordiske Juristmøders danske Bestyrelsesafd. fra 1937; Medl. af Best. for Aarhus Sagførerforening fra 1942. R., DM.

Adr.: Marselisvej 15, Aarhus.

**Jensen, Aksel**, Gaardejer, Kreditkassedirektør; f. 25. Marts 1883 i Tømmerup; S. af Gaardejer, Folketingsmand Jens Cl. Nielsen; g. 22. Juli 1908 m. Agnes Jørgensen. Paa Høj- og Landbrugsskole; overtog Fødegaarden 1908; landbrugskyndig Direktør i Kreditkassen for Landejendomme i Østifterne 1929, Form. for Direktionen fra 1932; Folketingsmand for Sorø Amtskreds 1920—29; Medl. af Folketingets Finansudvalg 1927—29. Repræsentant for Kreditkassen for Landejendomme i Østifterne 1912—29; Form. for Kallundborg Omegns og Løve Herreds Landboforening 1917—23; Vurderingsform. i Kallundborg Skyldkreds 1913—22; Form. for Nordvestsjællands Højspændingselektricitetsværk 1921—39; Medl. af Best. for De samvirkende danske Landboforeninger; Næstform. for Kreditforeningernes staaende Fællesudvalg. R.

Adr.: Tømmerup pr. Kalundborg.

**Jensen, Aksel Valdemar**, Tømrer; f. 2. Feb. 1891 i Næstved; S. af Gaardskarl Rasmus Jensen; g. 21. Okt. 1916 m. Augusta Jenny Larsen. Tømrerlære 1905—10. Medst. af D. U. I. i Nyk. F.; Byraadsmedl. fra 1934; Viceborgm. 1939; Borgmester fra 1940; Form. f. Fællesorg. fra 1937 og for Tømrersv. Fagforen. fra 1921; Medl. af Dansk Tømrerforb.s Hovedbest. fra 1929 samt af Forretningsudv. fra 1939; Form. f. Samvirk-somh. af Tømrere paa Loll.-Falst. fra 1931; Medl. af Soc.dem Foren.s Best. i Nyk. F. fra 1924 ansat v. Nakskov Skibsværft, Form. f. 1937; Form. for Bygningskommissionen, Sundhedskommissionen, Brandkommissionen, Bevil-gingsnævnet, Byplansudvalget, Brændselsudvalget, Prisudvalget, Jærnbaneudvalget og Indkvar-teringskommissionen fra 1940. Medl. af Best. for Nykøbing F. Sygehus, af Best. for Nykøbing F. Markedshal, af Best. for Teknisk Skole 1940; Medl. af Best. for Købstadskommunernes gens. Forsikringsforening fra 1941.

Adr.: Skolegade 40, Nyk. F.



**Jensen, Alfred F.**, Tjener; f. 9. Nov. 1885 i Kbhvn.; g. 25. Maj 1910 m. Marie Jensen. Udd.

Tjener; Form. for Tjenerforb.s Afd. i Frh., Hjør-ning og Sæby siden 1938.

Adr.: Nørregade 10, Frederikshavn.



**Jensen, Alfred Hilmar**, Vingrosserer; f. 5. Aug. 1889 i Horsens; S. af Købmand Knud Peter Jensen; g. 29. Okt. 1916 m. Birte Kirstine Hansen. Udd. som Købmand 1904—08; udd. i Vinbran-chen i Fa. Søren Jensen og ansat der fra 1909; Eneindehaver af dette Firma fra 1922; overtog 1929 Vinfirmaet M. V. Jensen Stausholm. Medl. af Odd Fellow-Ordenen; Medstifter af Horsens-foreningen i Kbhvn.

Adr.: Nansensgade 47, Kbhvn. K.



**Jensen, Anders Jørgen**, Forstander; f. 15. Sept. 1876 i Nybølle, Svendb. A.; S. af Husmand Christoffer Jensen; g. 17. Okt. 1908 m. Ingeborg M. L. Einfeldt. Konstruktør fra Odense tekn. Skole 1902 og Statens Tegelærerkursus gennem en Aarrække; opr. 1922 Hadsten Haandværker-højskole, som i 1928 overgik til en selvejende Institution under Navnet »Den jydsk Haand-værkerskole«.

Adr.: Hadsten.



**Jensen, Anders Nikolaj**, Byraadsmedlem; f. 2. Dec. 1895 i Gjedsten; S. af Lokomotivfører Jens

Jacob Jensen; g. 17. Nov. 1920 m. Karen Lauen- sen. Medl. af Byraadet siden 1937. Formand for Arbejdsmændenes Fagforening fra 1927—28 og 1936—38.

Adr.: Villa »Baunehøj«, Grundtvigsvej, Fredericia.



**Jensen, Anders Peter**, Tømrermester; f. 15. April 1881 i Ugilt; S. af Bygmester Jens Peter Andersen; g. 14. Maj 1905. Medl. af Byraadet i 4 Perioder; Form. for Brønderslev Brugsforen. fra 1920; Vicebrandinsp. siden 1933; Form. f. Gade- og Vejudv., f. Det off. Slagtehus og f. Tils. m. Biografteater.

Adr.: Vestergade 12, Brønderslev.



**Jensen, Anker Juul**, Skrædder; f. 24. Dec. 1906 i Frederikshavn; S. af Overportør Chr. J. Jensen; g. 28. Maj 1932 m. Grete Christensen. Form. f. Skrædernes Fagforb. siden 1928; Skuemester til Svendeprov.

Adr.: Gærumvej, Frederikshavn.

**Jensen, Anton Carl Martinus**, Møbelfabrikant; f. 7. Okt. 1878 i Aalborg; S. af Arbejdsmand Niels Jensen; g. 4. Aug. 1927 m. Karen Johanne Ebbesen. Uddannet i Aalborg som Kurvemager; har arbejdet i Tyskland i 2 Aar som Svend; selvstændig Virksomhed med Møbelfabrikation.

Adr.: Hagemannsgade, Odder.

**Jensen, Anton Emil**, Borgerrepræsentant; f. 4. Maj 1873 i Thisted; S. af Fiskehandler Christen Jensen; g. 12. Aug. 1900 m. Emma Anette Fernanda Dorscheus. I Bogtrykkerlære og Elev paa Tekn. Sk. i Thisted 1888—93; Medl. Kbhvn.s Værgeraad 1912—23, af sammes og Børnenævnets Forretningsudv. fra 1923, Forsorgsudv. af 1924, Fængselsnævnet fra 1933; Form. f. Soc. Foren. 9. Kr. fra 1922; Medl. af Borgerrepr. fra 1919 (Soc.); Form. f. Forældreraadet f. Sk. v.



Sundet; Medl. af Hovedbest. for Kbhvn.s Understøttelsesforen. 1919—21 og af Forr.udv. og Hovedbest. for Socialdem. Forbund 1924—35.

Adr.: Vatnavøj 18, Kbhvn. S.



**Jensen, Arthur**, Direktør; f. 22. Marts 1898; S. af Grosserer Julius Jensen; g. 30. Juni 1939 m. Nina Lemming. Handelsuddannelse i England, Amerika, Tyskland. Udgiver af Personalhistoriske Værker; Stifter af Arthur Jensens Financierings AS; Skandinaviske Biografiska Förlaget, A/B, Stockholm; Norsk Biografisk Forlag, Oslo; Nederlandsche Biografische Uitgevers Maatschappij N. V., Amsterdam & s-Gravenhage; The Literary Publishing Co. Ltd., London.

Adr.: Badstuestræde 13, Kbhvn. K.



**Jensen, Arthur**, Sejlmager; f. 19. Okt. 1893 i Frederikshavn; S. af Fisker Jørgen Chr. Jensen; g. 9. Nov. 1915 m. Dagmar Christensen. Udd. Sejlmager; arb. som Rigger i ca. 10 Aar. Form. f. Riggernes og Sejlmagernes Forb.s Frh. Afd.

Adr.: Ingeborgvej 10, Frederikshavn.

**Jensen, August**, Grosserer; f. 13. Marts 1897 i Randers; S. af Gartner H. C. Jensen; g. 27. Maj 1922 m. Esther Storm. Udd. v. Kolonial, Mægler- og Handelskontor; ansat ved D. D. P. A. 1916;



Repræsentant for samme 1919—23; overtog derefter Firmaets Salgsagentur for Holstebro, Struer og Lemvig. Grossererborgerskab 1923. Formand for Holstebro Arbejdsgiverforening under Sammenslutningen af Havne- og Købmandsorganisationer i Danmark; Medl. af Ligningskommissionen.

Adr.: Skivevej 9, Holstebro.

**Jensen, Axel**, Direktør; f. 14. Sept. 1873 i Kbhvn.; S. af Forvalter Frederik Jensen; g. 26. Okt. 1906 m. Augusta Nygaard. Lærling hos Jørgen Jensen i 1887 som Kontorassistent; senere ansat i Skandinavisk Grammofonselskab og 1916 Direktør; oprettede 1920 Selskabet »Nordisk Polyphon«. Grossererborgerskab 1927. Formand for Foreningen af Importører i Grammofon-Branchen.

Adr.: Østergade 26 B, Kbhvn. K.

**Jensen, Axel Hans Chr.**, Fabrikant; f. 22. Sept. 1882 i Herløv; S. af Jernbanemand Anders Jensen; g. 5. Dec. 1925 m. Laura Nielsen. Udd. som Kleinsmed hos Sponholtz, Vesterbrogade. Fabrikantborgerskab 1903. Indehaver af Firmaet Axel Jensens Dørlukkerfabrik.

Adr.: Kapelvej 55, Kbhvn. N.

**Jensen, Axel V.**, Direktør, cand. polyt.; f. 16. Maj 1889 i Borup; S. af Førstelærer A. Jensen; g. 28. Sept. 1923 m. Inger Jørgensen. Student 1907; cand. polyt. 1913; adm. Direktør f. Akts. Aalborg Portland Cementfabr. 1934 og f. Akts. Portland Cementfabr. Cimbria, Mariager, 1938.

Adr.: C. Rafns Allé 7, Hasseri, Aalborg.

**Jensen, Bertel**, Gaardejer, Kreditforeningsdirektør; f. 19. Marts 1878; S. af Gaardejer Morten Jensen; g. 18. Okt. 1907 m. Kamilla Gydesen. Udd. paa Høj- og Landbrugsskoler; Medl. af Ringgive Sogneraad 1913—25, Form. 1917—24; Medl. af Vejle Amtsraad fra 1922; Form. for Vejle Vesteregns Landboforening 1915—30; Medl. af Best. for Foreningen af jyske Landboforeninger og for De samvirkende danske Landboforeninger 1920—32; Medl. af Skyldraadet for Vejle Amt 1923—35; Repræsentant for Jyske Landejendomsbesidderes Kreditforening 1923, Form. for Repræsentantskabet 1926, Medl. af Direktionen 1931. R.

Adr.: Store Karlskov pr. Filskov.

**Jensen, Birger Norman**, Apoteker; f. 3. Juni 1889 i Sønderby paa Femø; S. af Provst Simon Jensen; g. 25. Jan. 1924 m. Erica Bagger. Disci-

pel paa Nakskov gl. Apotek 1904—08; Medhjælperereks. 1908; Medhjælper paa Maribo Apotek 1908—09; cand. pharm. 1910; Medhjælper paa forskellige Apoteker 1910—19; Ass. ved Landbohøjskolens landøkonomiske Forsøgslaboratorium 1919—22; Laborator smstds. 1922—23; Apoteker ved Bispebjerg Hospital 1923—37; Apoteker paa Ordrup Apotek 1937. Censor ved de farmaceutiske Eksaminer; Medl. af Farmakopékommisionen 1933—38; Afdelingsleder i Sundhedsstyrelsens Apotekerafd. 1938; Medl. af Afviklingskassen for salgare Apoteksprivilegier 1938 og af Medicinalnævnet 1939. R.

Adr.: Lindegaardsvej 51, Charlottenlund.

**Jensen-Brobj, J. Chr.**, Gaardejer; f. 18. Feb. 1888 i Nordrup v. Ringsted; S. af Sognefoged, Gaardejer Chr. Jensen; g. 17. Juni 1914 m. Elna Rasmussen. Ejer af Skovlygaard i Broby ved Sorø 1914. Folketingsmand fra 1919. Medl. af Finansudvalget fra 1929.

Adr.: Skovlygaard, Broby pr. Sorø.

**Jensen, Carl**, Direktør; f. 23. April 1867 i Kbhvn.; S. af Kontorbud N. P. Jensen; g. 22. Juni 1933 m. Else Biering-Petersen. Præliminæreks. 1883; ans. i Landbygn. alm. Brandforsikring 1884; Direktør i samme 1928. R.

Adr.: Asmussensallé 3, Kbhvn. V.

**Jensen, Carl**, Underdirektør, cand. polit.; f. 13. Okt. 1897 i Øster Vraa; g. 3. Juli 1925 m. Thyra Andrea Jensen. Student Hjørring 1916; cand. polit. 1922; Sekretær ved Boligkommissionen 1919—21; ansat i Nordisk Livsforsikrings A/S af 1897 og Nordisk Ulykkesforsikrings A/S af 1898 fra 1922, Fuldmægtig 1924, Kontorchef 1931, Prokurist 1935, Underdirektør 1939. Medl. af Hovedbest. for Forsikringsforeningen og af Best. for Assurandørernes Gaard 1938.

Adr.: Tjørnekrogen 4, Gentofte.



**Jensen, Carl Frederik**, Prokurist; f. 16. Nov. 1884 i Kbhvn.; S. af Tømrer Chr. G. Jensen; g. 25. Okt. 1913 m. Anna Cathrine Andersen. Udd. i Kontorfaget, Lager og Fabrik i Fa. A/S O. F. Asp — A/S L. P. Holmblad, Stearinlysfabrik; ansat i Virksomheden 1898 og 1919 Prokurist smstds.; studeret Sprog paa Købmandsskolen. Medl. af Best. for Foreningen af Arbejdsgivere, der besk. Handels- & Kontormedhjælpere; Medl. af Repræsentantskabet i Dansk Arbejdsgiverforening.

Adr.: Blegdamsvej 104, Kbhvn. Ø.

**Jensen, Carl Johan**, Lakerer; f. 13. Dec. 1873 i Rødhus; S. af Tømrer Lars Kjeld Jensen; g.





5. Nov. 1897 m. Kristine Nielsen. Medl. af Byraadet 1929—33 og af Huslejenævnet 1927; Form. f. Arbejds- og Fagforen.; Tillidsmand p. Pedershaab i 10 Aar; Form. f. Svendehjemmet i Brønderslev.

Adr.: Stenberggade 13, Brønderslev.

**Jensen Carl L. E.**, Ingeniør; f. 18. Dec. 1886 i Kbhvn.; S. af Teaterdirektør, Forfatter C. E. Jensen; g. 6. April 1912 m. Karen Gamst. Eksam. polyt. 1904; cand. polyt. 1910; Ingeniør v. Dansk Svovlsyre- og Superphospat Fabrik 1910.

Adr.: Sponnecksvej 14, Gentofte.



**Jensen, Carl P. V.**, Formand og Forretningsfører; f. 4. Nov. 1898 i Kbhvn.; S. af Detailhandler Lars P. Jensen; g. 29. Maj 1924 m. Iris Mehlsen. Præliminæreks. 1916; i Handelslære paa Kbhvn.s Tæppelager samme Aar; ansat hos Siemens Elektricitets A/S fra 1920—36; Forretningsfører for Handels- og Kontormedhjælperforeningen i Kbhvn. fra 1936; Formand af samme fra 1938. Form. af H. K.s Isenkr. Afd.

Adr.: Gl. Kongevej 1 E, Kbhvn. V.



**Jensen, Carl Sofus Chr.**, Kedelpasser; f. 19. Juni 1888 i Kirke Stillinge v. Slagelse; S. af Gdr.

Hans Peter Jensen. Alm. Skole i Kjeldstrup Landsbyskole; Udl. Mekaniker i Slagelse 1902—07; Kedelpassercertifikat 1910; ans. som Kedelp. og Rep. v. »Avena« i Maribo, 1915 v. Sukkerfabr. i Nakskov som Lokomotivf. og 1932 som Maskin- og Kedelp. v. Nakskov Andelsslagteri. Form. for Kedel- og Maskinpasserforb. i Nakskov. 1931; Medl. af Best. i Forsamlingsbyggn. i Nakskov 1931.

Adr.: Vejlegade 48, Nakskov.

**Jensen, Carl Th.**, Redaktør; f. 14. Juli 1891 i Kbhvn.; S. af Prokurist Th. A. L. Jensen; g. m. Camilla Bondesen. Student 1913; Journalist; Redaktør ved Berlingske Aftenavis. Form. for Journalistforen. i Kbhvn. R., DM. p. p.

Adr.: Mynstersvej 11, Kbhvn. V.

**Jensen, Carlos**, Grosserer; f. 9. Febr. 1880 i Odense; S. af Overgartner Johan Jensen; g. 17. Okt. 1903 m. Astrid Buhmann. Udd. ved Gartneri og Frøavl i Ind- og Udland; Medarbejder i Firmaet L. Dæhnfeldt i Odense 1900—21, Direktør 1916—21; Medindehaver af Firmaet J. E. Ohlsens Enke i Kbhvn. 1921. Form. for Danske Havefrøgrossisters Sammenslutning 1907—32, for Dansk Frøhandlerforenings Havefrøsektion 1917—30, for Den interkandinaviske Havefrøgrossistsammenslutning 1919—22 og 1924—26; Medl. af Kbhvn.s Bedømmelses- og Voldgiftsudvalg for Frøhandelen 1923—32. R.

Adr.: Chr. d. 9. Gade 1, Kbhvn. K.

**Jensen, Charles**, Fabrikant; f. 7. Aug. 1887 i Kbhvn.; S. af Børstenbinder Morten Jensen; g. 10. Aug. 1910 m. Marie Hansigne Willumsen. Uddannet som Børstenbinder. Fabrikantborger-skab 1931. Indehaver af Fa. Charles Jensen, Fabr. af Børstevær og tekn. Børster.

Adr.: Korsgade 66, Kbhvn. N.

**Jensen, Christian Frederik**, Skibsbygmester; f. 6. Marts 1894 i Haastrup; S. af Kusk Hans Chr. Jensen; g. 21. Nov. 1920 m. Anna Sofie Michaelsen. Udl. som Skibstømmer; overt. Faab. Skibsværft 1938. Byrådsmedl. siden 1937.

Adr.: Kildetoften 59, Faaborg.



**Jensen, Chr. Lars**, Snedkermester; f. 19. Dec. 1893 i Øsløs; S. af Landmand Kresten Jensen; g. 9. Juni 1920 m. Elna Olsen. Udlært som Snedker hos Snedkerm. Chr. Hansen, Klim; arbejdet i Faget til 1918 og derefter selvstændig Virksomhed i Haslev med Fabrikation af Radiokabinetter, Radioskabe og Maalerrammer, Møbefabri-

kation og Møbelpolsteri. Filialer i Køge og Faxø Ladeplads. Borgerskab som Møbelpolstrer. Formand for Oplysningsforeningen (Silkeborg System); Næstformand f. Haslev Sportshal; Formand for Grundejerforeningen for Haslev og Omegn.

Adr.: Haslev.



**Jensen, Chr. M.**, Brænderiarbejder; f. 2. Sept. 1893 i Vejgaard; S. af Kærmager Martinus Jensen; g. 11. Sept. 1920 m. Ebba Andersen. Alm. Skole, derefter Landvæsenet; Værnepligt 1915—17; Leder p. Elimar Schmits Fabr. i Aalborg; arb. paa De Danske Spritfabr. Form. f. Brænderiarb. Fagforen. 1936; i Best. f. samme i flere Perioder.

Adr.: M. Heniusvej 8, Kærby, Aalborg.



**Jensen, Chr. Vilhelm**, Væver; f. 24. Marts 1885 i Aalborg; S. af Christen Jensen; g. 3. Marts 1906 m. Marie Jensen. Udd. Kærs Mølle, Aalborg, senere i Aarhus; derefter Fredericia Tæppefabrikker. Form. for Textilarb. Fagforb. siden 1937.

Adr.: Villa »Bangsbo«, Lilievej, Fredericia.



**Jensen, Ebbe Salomonsen**, Fabrikant; f. 6. Juni 1912 i Bislev; S. af Snedker Anthon Jensen; g. 25. Okt. 1941 m. Eva Christine Jensen.

Udd. som Skrædder. Fabrikantborgerskab 1938. Indehaver af Firmaet Ebbe Jensen's Herrekonfektion.

Adr.: Blaagaardsgade 36 E, Kbhvn. N.



**Jensen, Eberhardt**, Hotelforpagter; f. 30. Juni 1899 i Aarhus; g. 10. Nov. 1935 m. Else Marie Bonde. Ved Landbruget til 1926; Hotelforp. af Hotel »Lemvig« og Afholdshotellet i Lemvig siden 1937. Form. f. Santalmissionen siden 1939 og Medl. af Best. f. K. F. U. M.

Adr.: Afholdshotellet, Østergade 16, Lemvig.



**Jensen, Edvard**, Tømrmester, f. 23. Dec. 1893 i Kbhvn.; S. af Direktør Jakob Jensen; g. 6. Dec. 1924 m. Poula Petersen. Polytekn. Adg.eks. 1912; Rejser i Udlandet; Tømrmester 1925.

Adr.: Nr. Farimagsgade 39, Kbhvn. K.



**Jensen, Edvard I. K.**, Telefonmontør; f. 17. Marts 1894 i Hverring, Horsens; S. af Smed Jens Jensen; g. 4. Nov. 1916 m. Anna Nielsen. Form. for Telefonstandens Afd. 5 i 25 Aar.

Adr.: Dronningensgade 4, Fredericia.

**Jensen, Eiler**, Næstform. i De samvirkende Fagforbund; f. 14. April 1894 i Kbhvn.; S. af Kusk Niels Jensen; g. 31. Okt. 1919 m. Elna Petersen. Oprindelig til Søs; senere Bud, Tje-

ner og Lagerarbejder; Form. for Lager- og Pakhusarbejdernes Forbund 1925—36; Medl. af Best. for Arbejdsmændenes Fællesledelse 1928—36 og af Hovedbest. for Dansk Arbejdsmands Forbund 1935—36; Sekretær i De samvirkende Fagforbund 1936, Næstform. 1939. Medl. af Toldraadet, af Fragnævnet, af Best. for Mælkeriet Enigheden, af Arbejdernes Oplysningsudvalg, af Best. for Dansk Folke-Ferie og af Loven om Arbejdsforhold's Fællesudvalg m. m.

Adr.: Maglegaards Allé 95, Søborg.



**Jensen, Einar**, Formand; f. 10. Juli 1871 i Kbhvn.; S. af Sporvognsfunkt. Jacob Jensen; g. 1° 5. Aug. 1895 m. Petrea Leonora Jørgensen; 2° 26. Juli 1934 m. Louise Schneider. Udd. som Konditor; Form. f. Konditorernes Fagforen. fra 1906; Medl. af Bagernes Hovedbest. ca. 4 Aar og Medl. af Forr.udv. 1917—38.

Adr.: Dr. Olgasvej 53, Kbhvn. F.



**Jensen, Einar**, Forretningsfører; f. 21. Feb. 1882 i Kbhvn.; S. af Gartner Villiam Jensen; g. 26. Feb. 1905 m. Anna Sophie Andersen. Laborant; Medl. af Best. i Kbhvn. fra 1908; Forretningsf. f. Sukkervare- og Chokoladearbejdernes Forb. fra 1928.

Adr.: Bjelkes Allé 20, Kbhvn.

**Jensen, Einer**, Muremester, Entreprenør; f. 25. Sept. 1882 i Kbhvn.; S. af Gross. Th. Jensen; g. 7. Maj 1912 m. Martha Wilcke. Murersvend 1901; Muremester i Kbhvn. 1913.

Adr.: P. Bangsvej 97, Kbhvn. F.

**Jensen, Eivind**, Formand; f. 12. April 1901 i Ll. Rørbæk ved Hobro; S. af Rentier Hans Jensen; g. 3. Juni 1928 m. Karen Sørensen. Medl. af Sogneraadet 1937; Form. for Arbejdsmands Fag-



foren. fra 1933 og for Fællesorg. 1930—34; i Best. for Hadsund Sygekasse.

Adr.: »Hjortsminde«, Hadsund.



**Jensen, Einar Marinus**, Arkitekt; f. 24. Juni 1904 i Torslev Sogn; S. af Boelsmand J. Martinus Jensen; g. 26. Juli 1931 m. Hanna Christence Thygesen. Tømrer, Haslev Haandv.skole; Odense tekn. Sk.; videre Udd. hos Arkitekt Rolver, Kolding, og Mikkelsen-Sørensen, Kbhvn.; Tegner i Fa. Chr. Jensen, Esbjerg, til 1937, derefter egen Forretn. i Esbjerg. Medl. af Bygge-Societetet f. Danmark.

Adr.: Torvegade 78, Esbjerg.



**Jensen, Einar Peter Julius**, Speditør og Assurandør; f. 25. April 1895 i Kbhvn.; S. af Muremester Julius Jensen. Realeksamen 1911; udd. som Købmand i Kbhvn. 1911—15; Forretningsfører for Metalvarefabriken Skjold 1916—21; Prokurist i A/S Dansk Paketfart (Rederi) 1921—27; Afdelingsleder i Rederifirmaet Andersen & Søn 1927—33; selvstændig Paket- og Speditørvirksomhed fra 1933. Speditørborgerskab 1934.

Adr.: Nyhavn 42 A, Kbhvn. K.



**Jensen, Ejner Gotfred**, Maler; f. 24. Juli 1894 i Allindemagle; S. af Betjent Jørg. Hansen; g. 15. Juni 1919 m. Anna Petersen. Udl. som Maler i Ringsted 1915; Form. i Malernes Fagforen. i Ringsted 1935.

Adr.: Pileborggade 11, Ringsted.

**Jensen, Ellen**, Fabrikant; f. i Kbhvn.; g. 5. Okt. 1920 m. Boghandler Otto Jensen. Handelsuddannet; tidligere ansat under Min. for off. Arbejder. Fabrikantborgerskab 1939. Medindehaver af Firmaet Mode-Atelieret. Fabr. af Dukker. Salg til Grossister.

Adr.: Knabrostræde 28, Kbhvn. K.

**Jensen, Elvín Martin**, Grosserer og Fabrikant; f. 17. Feb. 1910 i Kbhvn.; g. 8. Juni 1935 m. Inger Nielsen. Udd. ved Handel (Læder- og Galanterivarer en gros og en detail); Ophold i Tyskland. Grossererborgerskab 1931, Fabrikantborgerskab 1939. Eneindehaver af Firmaet Elvín Jensen.

Adr.: Tryggevældevej 9, Kbhvn. Vanløse.

**Jensen, Ernst**, Murermester; f. 17. Aug. 1881 i Kbhvn.; S. af Murerm. Christian Jensen; g. m. Erna Neiendam Jensen. Murersvend 1900; Afg. fra Det tekn. Selskabs Skoler 1901; Borgerbrev 1904; fra 1916 Bisidder og fra 1939 Viceoldermand i Kbhvn.s Murer- og Stenhuggerlaug; Borgerrepræsentant 1925—37; bygningskyndig Direktør i Grundejernes Hypothekforening. R.

Adr.: Rosbæksvej 15, Kbhvn. Ø.

**Jensen, Ernst Henrik Valdemar**, Direktør; f. 12. Maj 1882 i Kbhvn.; S. af Handelsgartner Niels Jensen; g. 1. Aug. 1907 m. Elna Nielsen. Cand. polyt. 1904; Ingeniør ved Dansk Svovlsyre- og Superphosfatfabrik 1904—22; Direktør for Ingeniørkontor i Haag, Holland, 1922—25; Direktør for Svovlsyre- og Superphosfatfabrik i Riga, Letland 1925—40; fra 1941 Direktør for flg. Selskaber: A/S P. W. Hallengreen & Søn, A/S Nordisk Gasværkskompagni og A/S Blegdamsvejen 62.

Adr.: Blegdamsvej 62, Kbhvn. Ø.

**Jensen, Ernst Sofus Johs. Brændgaard**, Redaktør; f. 11. Okt. 1889 i Præstø. S. af afd. Redaktør, fhv. Landstingsm. Johs. Jensen; g. 19. Nov. 1915 m. Sara Honoré. Typograflære; journalist. Udd. i Assens, Svendborg og Fredericia; Redaktør siden 1918. Form. f. Fredericia Bys Venstreforen.; Medl. af Best. i Fredericia Haandværker-

foren. og af Fr. cia komm. Vælgerforen. m. m. Adr. Fredericia Dagblad, Fredericia.

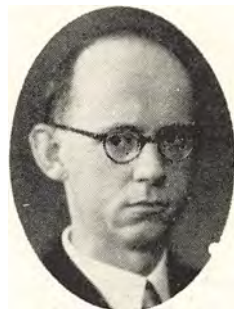

**Jensen, Frederik**, Grosserer og Fabrikant; f. 28. Okt. 1900 i Store Arden pr. Arden; S. af Købmand Georg Jensen. Udd. ved Handel (Manufaktur en detail). lært hos Anthon Bach, Aalborg; Ophold i Berlin og der beskæftiget ved Kjølefabrikation. Grossererborgerskab 1928 og Fabrikantborgerskab 1936. Eneindehaver af Fa. Frederik Jensen, Damelingeri, Fabrikation og en gros.

Adr.: Pilestræde 43, Kbhvn. K.

**Jensen, Frederik Carl**, Grosserer; f. 26. Feb. 1883 i Udby; S. af Krøjer Chresten Jensen; g. 14. April 1908 m. Karen Christensen. Udd. ved Handel (Kolonial, Isenkram etc.); tidl. Rejsende hos Firmaet Arman Comp. 1906—21, samtidig med selvstændig Forretning; desuden drives udenl. Repræsentation. Grossererborgerskab 1908. Eneindehaver af Firmaet F. Carl Jensen, Husholdningsartikler og Parfume en gros.

Adr.: Frederikstadsgade 1, Kbhvn. V.

**Jensen, Georg**, Bagermester; f. 14. Maj 1888 i Kbhvn.; S. af Bagermester Søren F. Jensen; g. 9. Juli 1919 m. Dora Blædel. Udd. herhjemme og i Tyskland, Schweiz og Norge; Medindehaver af Faderens Firma 1911; Eneindehaver 1919. Medl. af Best. for Kbhvn.s Bagerlaug 1923, Viceoldermand fra 1934; Form. for Kbhvn.s Bagerlaugs Lærlingefagskole fra 1925, for Foreningen af 10. Okt. 1874 fra 1926, for Kbhvn.ske Bagermestres Indkøbsforening fra 1934, for Bestandig Borgerlig Forening fra 1934, for I. Wiliams Stiftelse fra 1935 og for Den danske Bagerstands Fællesorganisation fra 1940.

Adr.: Ellevadsvej 6, Charlottenlund.

**Jensen, Georg P.**, Prokurist; f. 8. Juli 1874 i Kbhvn.; S. af Købmand Aug. Jensen; g. 2. Nov. 1899 m. Elvira Martine Mortensen. Udd. i Firmaet Hasselbalch & Co. og paa De Brockeske Handelsskoler; Prokurist hos Hasselbalch & Co. fra 1897; endvidere Prokurist hos Dansk Gardin & Textil Fabrik, Dansk Farveri & Merceriserings-Anstalt, A/B Svenska Gardinfabriken, Gøteborg, og A/S Norsk Gardinfabrik, Halden. R., P.St.Gr.3.

Adr.: Møllebakken, Espergærde.

**Jensen, Gert Løkke Skovgaard**, Barber; f. 28. April 1911 i Kerteminde; S. af Murer R. Jensen.



Udl. som Barber i Kolding 1930. Form. for Barbersvendenes Fagforening i Kolding 1939.

Adr.: Sviatorvet 3, Kolding.

**Jensen, Gustav Chr.**, Købmand; f. 25. Okt. 1873; S. af Skibsfører Jacob Jensen. Købmand i Holbæk 1897—1929. Medl. af Byraadet.

Adr.: Algade 13, Holbæk.

**Jensen, Hans**, Dr. phil.; f. 3. Maj 1890 i Lundforlund; S. af Gaardejer Niels Jensen. Præliminæreks. Slagelse 1906; Student Roskilde 1909; mag. art. i Historie 1915; Dr. phil. 1936; Medarbejder ved Institutet for Historie og Samfundsøkonomi fra 1927. Litterære Arbejder: Lars Bjørnbak og den bjørnbakske Bevægelse (1919); Den engelske Revolutions Historie (1920); Frankrig efter 1815 (1927); Napoleon den Store (1928); Afsnit (om Perioderne 1730—66, 1814—48, 1920—28) i Det danske Folks Historie V, VI og VIII (1928—29); De danske Stønderforsamlings Historie 1830—48 I—II (1931—34); Dansk Jordpolitik 1757—1919 I (Disputats, 1936); Dansk-norsk Vekselvirkning i det 18. Aarhundrede (1936); Landbosparekassen i Aarhus 1862—1937 (s. m. Thorkil Kristensen, 1937); Chr. D. Reventlows Liv og Gerning (1938); Creditkassen for Landejendomme i Østifterne 1866—1941 (1941); Myten om det »lille« Danmark (1941); Nordisk Statsstyre (1942); Medredaktør og Medforfatter af Bidrag til Arbejderklassens og Arbejderspørgsmaalets Historie i Danmark (1931), Venstres Historie I—II (1937—39), Dansk Landbrug 1880—1938 (1939), J. C. Christensen som Politiker (1941), Aarhus Amts landøkonomiske Selskab 1842—1942 (1942); Afhandlinger og Anmeldelser i Historisk Tidsskrift og i Nordisk Tidsskrift; Kroniker i Nationaltidende og Berlingske Tidende; Bidrag til Dansk biografisk Leksikon, Salmonsens og andre Leksika, til forskellige Blade, Tidsskrifter og Værker.

Adr.: Aalandsgade 22, Kbhvn. S.

**Jensen, Hans**, Direktør; f. 10. Aug. i V. Ørum; S. af Grd. Jens Jensen; g. 23. April 1887 m. Anna Porsgaard. Ans. v. Kbhvn.s Mælkeforsyning 1890; Direktør for Kbhvn.s Kommunes Kørselsafd. 1916—35.

Adr.: Borgmester Jensens Allé 5, Kbhvn. Ø.

**Jensen, Hans**, Redaktør; f. 1. Okt. 1852 i Nordfyen; S. af Gaardmand og Handelsmand Jens Hansen. Skolelærereks. 1873; Medredaktør af Sory Amtstidende. Æresmedlem af Journalistforeningen og Venstres Redaktørforen. 1937.

Adr.: Slagelse.

**Jensen, Hans**, Redaktør; f. 26. Sept. 1895 i Middelfart; S. af Knud Christian Jensen; g. 23. April 1920 m. Emma Olivia Laura Jensen. Udl. som Tapetserer, redaktionel Medarb. v. »Sydsjæll. Soc.-Dem.«. Medl. af Best. f. Børnehaven f. Næstved og Herlufsholm og Dansk Arbejdes Lokalafdeling.

Adr.: Nyvej 18, Næstved.

**Jensen, Hans Kristian**, Handelsingartner; f. 16. Marts 1878 i Borre, Møn; S. af Landpost Chresten Jensen; g. 4. Maj 1935 m. Emmy Meyer. Lært Gartnerfaget; 1902 selvst. Gartner i Roskilde. Medl. af Sct. Jørgensbjerg Sogneraad 1921 og Form. for samme 1925; Medl. af Roskilde Byraad 1925 og 1928—38 af Amdsraadet.

Adr.: Sønderlundsvej 70, Roskilde.

**Jensen, Hans Osvald Arnold**, Fabrikant; f. 16. Sept. 1884 i Kbhvn.; S. af Symaskineforhandler Hans Jensen; g. 20. Feb. 1915 m. Olga Astrid Nimb. Udd. som Elektromekaniker; Ophold i Tyskland. Indehaver af Firmaet Osvald Jensen, Mek. Etablissement. Diplom fra Industriraadet. Medl. af Industriraadet.

Adr.: Vesterbrogade 112, Kbhvn. V.



**Jensen, Hans Peter**, Forretningsfører; f. 8. Maj 1885 paa Frederiksberg; S. af Sporvognsfunktionær Johan Jensen; g. 17. Aug. 1909 m. Sophie Caroline Jørgensen. Udd. som Kelner, Arbejdet i Udlandet, derefter Ejendomsfunktionær; Kasserer i Ejendomsfunktionærernes Fagforening og Form. f. Fagforeningens Hjælpekasse siden 1931 og 1939 Forretningsfører og Medl. af Forr.udv. Medl. af Hovedbest. i Dansk Funktionærforbund fra 1933.

Adr.: Ø. Farimagsgade 14 B, Kbhvn. Ø.



**Jensen, Hans Robert Henning**, Fabrikant; f. 27. Marts 1915 i Kbhvn.; g. 30. Juni 1938 m. Tutan Eberth. Udd. ved Handel en gros. Fa-

brikantborgerskab 1943. Ene-Indehaver af Firmaet Dansk Haar-Industri.

Adr.: Gl. Kalkbrænderivej 11, Kbhvn. Ø.

**Jensen, Harald**, Bankdirektør; f. 17. April 1898 i Torslev Sogn i Jyll.; S. af Skrådermester J. C. Jensen, Thorshøj; g. 25. Jan. 1925 m. Johanne Elisabeth Blendstrup Petersen. Realeks. 1915; Kolding Laane- og Diskontokasse 1915—19, samt Handelsskole i Kolding; Kass. i Landmandsbankens Nysted Afd. 1920—24; Best. af Loll.-Falst. Industri- og Landbrugsbanks Nr. Alslev Afd. 1924—27; samme Banks Nysted Afd. 1927—39; Medl. af Nysted Byraad 1933—40; Borgmester 1937—40; Dir. i Lollands Handels- & Landbrugsbank, Maribo, fra 1. Jan. 1940.

Adr.: Maribo.



**Jensen, Harald**, Blikkenslager; f. 20. Nov. 1890 i Aalborg; S. af Tømrer Martin Mortensen; g. 22. April 1921 m. Alma Berthelsen. Udd. Blikkenslager 1911; 1917 Medl. af Best. f. Blikkensl. Fagforen., og 1933 Form. f. samme; siden 1933 Medl. af Hovedbest. f. Blikkenslagernes Forb. i Danm.; Form. f. det staaende Udv. ca. 15 Aar og f. Forlystelsesudv. Stifter og Form. f. Haveselsk. »Fjordglimt«; Sekret. f. Kolonihaveforb.s nordjydske Kreds og for Udstillings-Komitéen.

Adr.: Vendelbogade 19, Aalborg.



**Jensen, Harald**, Direktør; f. 27. Sept. 1882 i Vejle; S. af Handelsbestyrer I. M. Jensen; g. 7. Nov. 1908 m. Jenny Hansen. Præliminæreks. Vejle 1898; Handelsskoleeks. 1902; Forvalter i Aarhus Trælasthandel; Rejsende 1905; Prokurist 1915; ved Selskabets Overgang til A/S Det danske Trælastkompagni 1918 Direktør for den københavnske Afdeling. Formand for Foreningen af danske Trælastgrossister 1924—26; Medl. af Best. for A/S Faaborg Tømmerhandel, A/S Holbæk Tagpap- og Cementvarefabrikker og Træ-

lastgrossisternes Fællesrepræsentation; Formand for Foreningen af kbhvn.ske Trælastgrossister 1932—36; Medl. af Best. for Grundejerforeningen for Hellerup-Maglegaard Sogne.

Adr.: Mantziusvej 2, Hellerup.

**Jensen, Harald**, Forlagsdirektør; f. 4. Nov. 1887 i Aalborg; g. 17. Febr. 1922 m. Xenia Knudsen. Udd. i forskellige Provinsboglader 1902—11; ansat i G. E. C. Gads Forlag, Kbhvn. 1912—16; Fuldmægtig ved Jul. Gjellerups Forlag 1916; Forlagsleder smstds. 1917 og Direktør 1935. Medl. af Best. for Boghandlermedhjælperforeningen 1912—13; Foreningens Formand og Redaktør af »Medhjælperen« 1915—17; Medl. af Forlæggerraadets Forretningsudvalg 1936—39; Formand for Den danske Boghandlerforenings Afregnings- og Kautionsudvalg og denne Forenings Repræsentant i Bog- og Papirbranchens Kreditorudvalg 1936—38; Næstform. i Den danske Boghandlerforening og Forlæggerraadet 1938—39; Medl. af Boghandleraadet 1938—39.

Adr.: Høeghsmindevej 85, Gentofte.

**Jensen, Harly**, Fabrikant; f. 3. Marts 1906 i Kbhvn.; g. 12. April 1932 m. Vera Echstrøm. Uddannet ved Handel. Fabrikantborgerskab 1939. Indehaver af Firmaet Harly Jensen, Cigarkassefabrik.

Adr.: Slotsgade 22, Kbhvn. N.



**Jensen, Harry**, Skrådder; f. 9. Sept. 1899 i Aalborg; S. af Fyrbøder Chresten E. Jensen; g. 26. Aug. 1923 m. Kristine Larsen. Udl. som Skrådder i Aalborg 1919; Form. f. Skråddernes Fagforen. i Hillerød 1931—34 samt 1937—39.

Adr.: Skansevej 41, Hillerød.



**Jensen, Harry Johannes**, Prokurist; f. 7. Marts 1894 i Kbhvn.; S. af Gas- og Vandmester William Jensen; g. 9. Okt. 1923 m. Ebba Harriet

Andersen. Præliminæreksamen 1910; Handelsuddannelse; ansat i A/S Collstrop 1913; Prokurist i dette Firma 1933. Medl. af Bestyrelsen i A/S Skovbrug.

Adr.: Østerbrogade 2, Kbhvn. Ø.

**Jensen, Henning**, Grosserer, Vicekonsul; f. 3. Sept. 1887 i Aalborg; S. af Grosserer, Vicekonsul Hans Peter Jensen; g. 18. Feb. 1914 m. Ellen Gielstrup. Udd. i Lübeck og Hamburg; Medindehaver af Kolonial en gros Firmaet Hans Jensen, Aalborg, fra 1913; Eneindehaver fra 1923. Græsk Vicekonsul fra 1915.

Adr.: Villa Hellas, Hasseris, Aalborg.

**Jensen, Henning Christian**, Grosserer; f. 30. Sept. 1917 i Kbhvn.; S. af Grosserer Chr. Jensen; g. 8. Maj 1942 m. Aase Harriet Møller. Udd. ved Handel (Trikotagebranchen), beskæftiget ved Fabriksvirksomhed i Tyskland og England. Grossererborgerskab 1940. Ene-Indehaver af Firmaet Henning C. Jensen, Trikotage en gros.

Adr.: Vesterbrogade 40, Kbhvn. V.



**Jensen, Henrik Viggo**, Kontorbestyrer; f. 13. Maj 1889 i Kbhvn.; S. af Skomagersvend Lars Peter Jensen; g. 2. Okt. 1912 m. Gertrud Poulsen. Udd. som Buffist fra 1909; Chauffør 1914—27. Assistent paa Arbejdsmændenes Kontrolkontor 1927, derefter 1. Udbetaler; Kontorbestyrer 1935. Medl. af Bestyrelsen for Syge- & Begravelseskassen »Bien« fra 1929, Næstform.; Form. fra 1938.

Adr.: Leifsgade 9, Kbhvn. S.



**Jensen, Henry**, Bager; f. 14. Marts 1905 i Hjørring; S. af Landmand Zakarias Jensen; g. 3. April 1926 m. Dagmar Christensen. Form. for Bagernes Fagforening i Hjørring siden 1931.

Adr.: Østergade 46, Hjørring.

**Jensen, Henry**, Direktør; f. 21. April 1896 i Randers; S. af Værkfører Jens Jensen; g. 9. Nov. 1923 m. Karen Margrete Grønning. Udd. ved Tømmerhandel i Randers Aktie-Tømmerhandel 1912—16; Forvalter og Repræsentant smstds. 1920—37; fra 1937 Direktør f. Grønvold & Schous Trælathandel og Slagelse Savværk og Forgylderi.

Adr.: Slagelse.



**Jensen, Henry L. W.**, Grosserer, Direktør; f. 25. Feb. 1898 paa Frederiksberg; S. af Cigarhandler Christen Jensen; g. 18. Juni 1921 m. Elna Johanne Sartov. Udl. i Fa. Hilligsøe Køedt & Co. 1917; Indeh. af Fa. Persiske Tæpper; Direktør for Iranian (Persian) Art. Co., Ltd., London. Medl. af Best. f. Grossist-Sammenslutn. af 1930 fra 1931, Næstform. 1932 og 1940—41 og Form. 1936—40; Medl. af Grosserer-Societetets Repr.tantskab 1933, Næstform. 1934—38; Medl. af Grosserer-Societetets Komité 1938; Form. f. Tæppeimportørernes Brancheforen. 1934—40; Medl. af Best. for Foreningen Engageringskont. f. Handel og Industri; Suppl. i Det fagl. Fællesudv. f. Kontorlær. og Butikslær.; Medl. af Fællesudv. f. Dispensationssager og af det i H. t. Lov 31. Okt. 1940 om midlertid. Forbrugsafgifter m. m. nedsatte Klagenævn.

Adr.: Stægers Allé 20, Kbhvn. F.



**Jensen, Henry William**, Textilarb.; f. 2. Nov. 1906 i St. Olai Sogn; S. af Landmand Andreas Jensen; g. 19. Okt. 1930 m. Helga Andersen. Form. for Textilarb. Fagforen. siden 1935 og i Best. for samme siden 1925.

Adr.: Langagervej 16, Hjørring.

**Jensen, Herman**, Redaktør; f. 10. Dec. 1893 i Frederiksberg, Kbhvn.; S. af Truels Jensen. Ugift. Lært Landbrug paa Samsø; Elev paa Borris Landbrugsskole 1920—21; Kontrollass. i Skodborg i Sønderjylland 1921—27 og her Med-



arb. ved den radikale Venstrepressen i Sønderjylland; 1929—31 Journalist v. »Sønderjydske Dagblad« (Den sydjydske rad. Venstrepressen); 1932—36 Redaktør v. »Brandt Venstrebl.« (Midtj. rad. Venstrepr.); 1938 Redaktør v. »Herning Venstrebl.« (Midtj. rad. Venstrepr.). Sammen m. Regnskabskons. P. B. la Cour, Sorø, Medstift. af »Landsforen. af Kontrollass.« og denne Fornings Sekretær 1929.

Adr.: Herning.

**Jensen, Hjalmar**, Gaardejer; f. 15. Juni 1886 i Horreby; S. af fh. Gaardejer H. P. Jensen; g. 16. Juli 1926 m. Ingeborg Matthiesen. Elev paa N.-Ørslev Højskole 1901—02 og 1902—03; paa Tune Landboskole 1903—04; Gaardejer i Taarup 1908—18; Ejer af Gammelminde fra 1917. Medl. af Best. og 1923—25 Form. for Forbundet af Loll.-Falsters Kvægavlerforeninger; Medl. af Best. for A/S Frøavlscenret Pajbjerg fra 1927; Medl. af Best. for Fællesforeningen for Danmarks Brugsforeninger fra 1932; Medl. af Repræsentantskabet og Best. for Den danske Andelsbank fra 1933; Medl. af Landbrugsraadet fra 1934 og af Andelsudvalget fra 1937.

Adr.: Gammelminde pr. Karleby.

**Jensen, H. Nilas**, Botanisk Gartner; f. 24. Sept. 1888 i Vig; S. af Gaardejer Morten Jensen; g. 30. Aug. 1912 m. Marie Guldborg Johansen. I Gartnerlære paa Vig Planteskole og i Den kgl. Veterinær- og Landbohøjskoles Have; Havebrugskandidat 1910; Ass. ved Landbohøjskolens Havebrugsafd. 1910—11; Lærer paa Aarslev Havebrugsskole 1911—12; Anlæggsgartner ved Aalborg 1912—14; Kommunegartner i Holbæk 1914—16; 1. Afdelingsgartner ved Universitetets botaniske Have 1916—34; Stiftsgartner ved Vallø adelige Stift 1934—41; Botanisk Gartner ved Botanisk Have i Kbhvn. fra 1941; Studierejser til Sverige (1917), Tyskland (1922), Schweiz (1926) og Polen og Tjsekoslovakiet (1929).

Adr.: Ø.-Farimagsgade 2 A, Kbhvn. K.

**Jensen, Holger**, Direktør; f. 18. Feb. 1887 i Kbhvn.; S. af Vognmand Chr. Jensen; g. 23. Feb. 1925 m. Amelie Hedensted. Udd. ved Handel i Tyskland 1905—07 og i Amerika 1907—09; ansat i K. K. K. K. (Kul- og Koks-Import) som Forvalter 1909; Disponent 1912; Meddirektør 1917; Eneidirektør i Kul 1941. Medl. af Best. i K. K. K. K. siden 1919, Albert Jensen A/S 1929, Næstved Kul & Koks Kompagni fra 1941, Holm & Molzen, Haderslev, fra 1941, Kulhandel A/S, Sønderborg, fra 1941, Graasten Kulkompagni fra



1941 og Otto Heerfordt, Hjørring, fra 1941; Medl. af Best. for Arbejdsgiverforeningen for Københavns Havn 1925—28.

Adr.: Islands Brygge 22, Kbhvn. S.



**Jensen, Holger**, Grosserer; f. 16. April 1893 i Svallerup; S. af Hestehandler Chr. Jensen; g. 26. Sept. 1919 m. Astrid Poulsen. Uddannet hos C. D. Petersen, Svinninge, og Chr. F. Jensens Søn, Jyderup. Grossererborgereskab 1920. Medindehaver af Firmaet Christensen & Jensen.

Adr.: Nyvej 17, Kbhvn. V.

**Jensen, Holger**, Grosserer; f. 24. April 1892 i Kbhvn.; S. af Maskinmester Peter Jensen; g. 7. Nov. 1916 m. Carla Strange Hansen. Præliminæreksamen 1906; udd. ved Handel. Grossererborgereskab 1926. Siden 1926 Eneindehaver af Handelshuset Vilhelm Hansens Eftf.

Adr.: Carl Jacobsensvej 17, Kbhvn. Valby.

**Jensen, Holger**, Grosserer, Papirhandler; f. 1. Sept. 1890 i Kbhvn.; S. af Købmand Jørgen Jensen; g. 18. Maj 1916 m. Gerda Alma Larsen. Udd. i Firmaet Mølelr & Landschultz; Prokurist i dette Firma 1915; Medindehaver 1926; Grossererborgereskab s. A. Medl. af Best. for Dansk Papirhandlerforening 1929 (Næstform. 1932), for A/S Det danske Mælkekompagni (Næstform. 1939) og for A/S Handelskompagniet Mercantila 1942; Medl. af Sø- og Handelsretten 1941.

Adr.: Islands Brygge 22, Kbhvn. K.

**Jensen, Holger Edvin**, Forretningsfører; f. 18. Jan. 1894 i Hunseby paa Loll.; S. af Skomager Hans Jørgen Jensen; g. 16. Jan. 1916 m. Signe Katrine Jørgensen. Udl. Maler 1908—12 i Hunseby; arb. v. forsk. Malerfirmaer i Nakskov til 1919, da Medstifter og ans. som Form. v. A/S Byggefagenes Sammenslutning i Nakskov; 1927





**Jensen, J. C.**, Direktør; f. 28. Sept. 1870 paa Auernæsgaard; S. af Proprietær P. Jensen; g. m. Frida Emde. Exam. jur. 1890; ans. i Statsanstalten for Livsforsikring 1891—1915; derefter adm. Direktør i A/S Absalon.

Adr.: Kronprinsensvej 12, Kbhvn. F.

**Jensen, J. Chr.**, Direktør; f. 30. Nov. 1877 i Kalundborg; S. af Husejer P. Jensen; g. 12. Jan. 1924 m. Mimi Rasmussen. Udd. i Bygningsbranchen; Direktør for Arbejdernes Andels-Boligforening 1912—28. Medl. af Folketinget fra 1918.

Adr.: Peter Bangs Vej 265, Kbhvn. Valby.

Forretningsfører for Firmaet. Medl. af Best. i Malernes Fagforen. i Nakskov Afd. fra 1918 og 1919—21 Form. f. samme; Medl. af Best. i Nakskov Brændselsforen. fra 1932; Næstform. i Ligningskomm. fra 1925, Form. 1931—33; Kasserer i Nakskov Sportsraad fra 1929; Medl. af og Form. for Nakskov Skattekreds.

Adr.: Svingelsvej 44, Nakskov.

**Jensen, Holger Richardt**, Grosserer; f. 4. Nov. 1893; S. af Grosserer Julius Jensen; g. 11. Juli 1917 m. Johanne Sørensen. Handelsudd. hos J. Scheel-Beck i Næstved og i Tyskland til 1914; ansat i Firmaet Julius Jensen 1914—22, Julius Jensen & Søn 1922—25, Holger R. Jensen A/S 1925—32 og fra 1932 i Julius Jensen A/S; Direktør for Julius Jensen A/S fra 1935.

Adr.: Prs. Mariesallé 16, Kbhvn. V.



**Jensen, Holger Sigvard Emil**, Kontorassistent; f. 24. Marts 1907 i Maribo; S. af Bestyrer Søren Jensen; g. 9. Aug. 1931 m. Minna Poulsen. Præliminæreks. 1921; Udd. som Bankassistent; ans. paa Kæmnerkontoret i Vordingborg. Form. for Handels- og Kontormedhjælperf. i Vordingborg 1935; Kasserer i Fællesorganisationen i Vordingborg; Form. for Kommunale Klub.

Adr.: Algade 11, Vordingborg.

**Jensen, Jakob**, Sagfører, fh. Borgmester; f. 14. Okt. 1888 i Kolding; S. af Muremester Jens Jensen; g. 11. Dec. 1914 m. Herdis Christiansen. Exam. jur. 1909; Sagførerfuldmægtig i Kbhvn. og Nykøbing S.; Sagførerbestalling 1913. Medl. af Byraadet 1921; Borgmester 1926—37; Form. for Den konservative Forening i Holbæk Amts 2. Valgkreds og for A/S Banken for Nykøbing Sj. og Omegn; Medl. af Sagførerraadet 1933—41, af Best. for Købstadforeningen, af Best. for Underretssagførernes Understøttelsesfond m. m. R.

Adr.: Nykøbing S.

**Jensen, Jens**, Muremester og Entreprenør; f. 5. Juli 1890 i Grimstrup Sogn; S. af Gaardejer Karl Jensen; g. 6. Juli 1919 m. Frederikke Bertram-Hansen. Murer; Svend 1910, Mester 1912 i Jerne; opført bl. a. Jerne Skole samt By- og Landejendomme. Entreprenørvirksomheden omfatter Vej-, Gade- og Kloakanlæg. Medl. af Jerne Sogneraad fra 1925, Form. fra 1933; Form. for Skolekomm., Bygningskomm., Kasse- og Regnskabsudv., Tekniske Udv., Skoleudv. m. fl.; Vurderingsmand til Ejendomsskyld; Medl. af Best. for Foreningen af Forstandskommuner med bymæssig Bebyggelse; Medl. af Landstinget fra 1939.

Adr.: Jerne pr. Esbjerg.

**Jensen, Jens**, Proprietær; f. 6. Febr. 1879 i Aale ved Horsens; S. af Gaardejer J. Chr. Jensen; g. 15. Nov. 1904 m. Mette Friis Legardt. Overtog Gaarden Rugholm i Gamst 1904. Form. for Vejen-Brørup Mergelselskab fra 1911, for Opdyrkningselskabet Bække Mose fra 1922, for Grundforbedringsudvalget for Ribe Amt fra 1933; Medl. af Best. for Kolding Oplands Højspændingsforsyning fra 1916 (Kasserer og Sekretær 1916—22, Form. fra 1922), for Margarinefabrikken Alfa fra 1926, for Danske Oplandscentraler og Forsyningselskabers Forening fra 1933 (Form. fra 1939) og for Anst. Mejeri (Form. i 22 Aar); Medl. af Best. for Foreningen af jyske Tørvfabrikanter i 18 Aar, nu Æresmedl.; tildelt Hedeselskabets store Sølvbæger. R.

Adr.: Rugholm pr. Gamst.



**Jensen, Jens Alfred**, Driftsleder; f. 7. Aug. 1900 i Hyllebørg; S. af Købmand H. C. Nielsen Jensen; g. 7. Sept. 1928 m. Magda Andersen. Driftsleder v. Statsbanernes Rutebiler.

Adr.: Østerbrogade 22, Løgstør.



**Jensen, Jens Christian**, Automobilforhandler; f. 17. Sept. 1897 i Dybe; S. af Landmand Niels Peter Jensen; g. 17. Okt. 1926 m. Anna Andresen. Udd. som Automobilmekaniker i Dybe og i Lemvig 1915—19; i Dybe og Hove 1919—21; Rutebilchauffør i Juelsminde 1921—26; grundlagde Garagekompagniet 1926; Repræsentation for General Motors og Opel samt Blitz. Medl. af Best. for Automobilindustriforeningen for Horsens og Omegn.

Adr.: Løvenørnsgade 12. Horsens.



**Jensen, Jens Kr.**, Grosserer; f. 19. April 1891 i Klouby; S. af Husejer Lars Jensen; g. 12. Okt. 1920 m. Anna Birgitte Nielsen. Udd. som Mejerist 1909—18; selvst. Købmand 1919; Grosserer 1921 (Ost en gros) og 1923 (Konserves en gros). Grossererborgerskab 1921. Medl. af Foreningen af Importører og Grossister i Konservesbranchen siden 1940.

Adr.: Ny Carlsbergvej 80, Kbhvn. V.



**Jensen, Jens Peder Laurits**, Maskinsnedker; f. 25. Feb. 1879 i Mullerup, Fyn; S. af Væver Lars Jørg. Jensen; g. 17. Nov. 1906 m. Else Marie Larsen. Udl. som Karetmager 1898 i Ringe; arb. ved Maskinsnedkeri i Holbæk siden 1911.

Form. for Fællesorg. 1922, Kasserer 1930—33 og derefter atter Form. fra 1933; Næstform. i Træindustriarbejdernes Fagforen. og i Arb. Oplysningsforb., Holbæk Afd.; Medl. af Træindustriarbejderforb. Hovedbest. og af Arb. Brændselsfors. Udv.; Form. for Byggeforen. »Frem«.

Adr.: Fasanvej 9, Holbæk.

**Jensen, Jens Peter**, Direktør, Ingeniør; f. 23. Febr. 1898 paa Dollerup Mølle; S. af Mølleejer Jens Peter Jensen, Nørre Tranders; g. 10. Juli 1928 m. Ellen Agnete Testrup. Udd. i Maskinfaget og paa Teknikum som Maskiningeniør; Ingeniør ved A/S Aalborg Værft 1918; Tegnestuechef ved Maskinafd. 1926—30; Chef for Maskinafd. 1930—34; Overingeniør 1934—41; Underdirektør i A/S Vølund 1941; merkantil og tekn. Direktør smstds. fra 1942.

Adr.: »Møllelænge«, St. Mølle Vej 2, Kbhvn. S.

**Jensen, Jens Peter**, Fabrikant; f. 18. April 1898 i Roskilde; S. af Skotøjshandler Jørgen Jensen; g. 5. Aug. 1936 m. Else Olesen. Udd. som Skomager; Kursus paa Skomagernes Fagskole i Kbhvn.; arbejdet ved Faget i Frankrig; endvidere opholdt sig i Italien, Holland og Belgien. Fabrikantborgerskab 1930. Indehaver af Firmaet Peter Jensen, Skotøjsfabrik (Dame- og Pigesko).

Adr.: Fuglevangsvvej 2, Kbhvn. V.



**Jensen, Jens Svend Aage**, Grosserer; f. 3. April 1912 i Faarevejle; S. af Gaardejer Herman Jensen. Alm. Skoleudd.; Handelsskole 3 Aar; i Købmandslære Nykøbing S.; uddann. i forsk. betydende Handelshuse indtil 1935, da eget Firma etableredes: Nordisk Vare Import (Legetøj og Galanteri en gros, Fabrikation og Export). Grossererborgerskab 1935.

Adr.: Østerbrogade 56 D, Kbhvn. Ø.

**Jensen, Jens Vilhelm**, Konditor; f. 8. Dec. 1882 i Fuglebjerg; S. af Skomagemester Chr. Jensen; g. 7. Marts 1912 m. Olga F. Laackmann. Overtog Henry Knudsens Konditori i Vordingborg 1908. Medl. af Byraadet. Form. for Turistforeningen.

Adr.: Algade, Vordingborg.

**Jensen, Johannes**, fh. Borgmester, Fabrikant; f. 19. Nov. 1872 i Struer; S. af Købmand T. W. Jensen; g. 28. Sept 1910 m. Fanny Foght. Præliminæreks. 1888; Leder og Medejer af Struer Teglværk 1897—1937; Medindehaver af Firmaet T. W. Jensens Sønner, Struer, fra 1903. Borg-



mester 1917—29. Dir. for Struer og Omegns Sparekasse fra 1919. R.

Adr.: Struer.



**Jensen, Johannes**, Kabelmontør; f. 5. Sept. 1905 i Faarevejle; S. af Møller N. P. Jensen; g. 18. Okt. 1930 m. Helga Marie Jensen. Udl. som Elektriker 1924 i Holbæk; ans. som Kabelmontør ved Elektricitetsværket i Holbæk. Form. for Elektrikernes Fagforen. i Holbæk fra 1933; Repæs. i Sygekassen »Enigheden«.

Adr.: Markedsgade 5, Holbæk.

**Jensen, Julius**, Pianofabrikant; f. 11. Maj 1877 i Kbhvn.; S. af Pianofabrikant Carl Jensen; g. 25. Aug. 1905 m. Augusta Vos. Udd. som Pianosnedker og Instrumentmager. Fabrikantborgerskab 1902. Indehaver af Firmaet Carl Jensens Sønner.

Adr.: Vesterbrogade 96, Kbhvn. V.

**Jensen, Karl**, Gaardejer; f. 22. Juli 1882 paa Bækkegaard i Ølstykke; S. af Gaardejer Ole Jensen; g. 15. Juli 1910 m. Karen Jørgensen. Ophold paa Høng Højskole 1900—01 og paa Tune Landboskole 1904—05; overtog Fødegaarden 1910. Medl. af Best. for Frederiksborg Amts Planteavlforening fra 1915 (Form. fra 1932); Form. for Andelsmejeriet Langager fra 1919; Medl. af Best. for Frederiksborg Amts Mejeri-forening fra 1925 (Form. fra 1933), for De Østlige Øers Mejeri-forening fra 1933, for Frederiksborg Amts Landboforening fra 1930, for Det kgl. danske Landhusholdningsselskab fra 1938, for Mejeriernes Arbejdsgiverforening og for A/S Storkøbenhavns Kartoffelcentral; Medl. af Frederiksborg Amts Grundforbedringsudvalg, af Landbrugsministeriets Kartoffeltransportudvalg og af Repræsentantskabet for Frederikssund og Omegns Bank.

Adr.: Bækkegaard pr. Ølstykke.

**Jensen, K. J.**, Generaldirektør for Post- og Telegrafvæsenet; f. 7. Maj 1890 i Fjallerslev; S. af Gaardejer Christen Jensen; g. 27. Dec. 1921 m. Marie Bang. Præliminæreks.; indtr. i Postvæsenet 1907; Ass. 1915; Student privat dimit. 1918; cand. jur. 1923; Sekretær i Generaldirektoratet s. A.; Fuldmægtig 1928; Ekspeditionssekretær 1931; Postinspektør i Kbhvn. 1933; Kontorchef i Generaldirektoratet 1935; Afdelingschef 1937; Generaldirektør for Post- og Telegrafvæsenet 1941. R., DM., N.St.O.2<sup>2</sup>.

Adr.: Blomstervænget 1, Lyngby.

**Jensen, K. L. E.**, Grosserer; f. 10. Nov. 1865 i Kbhvn.; S. af Vinhandler Emil Jensen; g. 15. Maj 1896 m. Martine Boisen. Udd. v. Papirhandel; Grossererborgerskab og etabl. Firma Jensen & Kjeldskov 1896. R., DM.

Adr.: Strandvej 8, Kbhvn. Ø.

**Jensen-Klejs, Jørgen**, Sparekassedirektør; f. 19. Maj 1863 i Nebsagerskov; S. af Gaardejer Jens Andersen; g. 1. Juli 1886 m. Nielsine Hansen, død 1939. Elev paa Grejsdalens Landbrugsskole; Ejer af en Gaard i Klejs i Raarup Sogn 1886—1925. Folketingsmand for Bjerrekredsen 1906—20, for Vejle Amtskreds 1920—24; Folketingets Form. 1922—24; Landstingsmand 1928—36; Landstingets Form. og Form. for Venstres Landstingsgruppe samt Næstform. i Rigsretten 1928—36; Form. for Bjerre og Hatting Herreders Spare- og Laanekasse fra 1900, for Horsens Omegns Tyendensparekasse fra 1906, for A/S Horsens Folkeblad fra 1910 og for Statens Tilsyn med Statsopdragelsesanstalten Braaskovgaard fra 1908; Form. for Bjerre m. fl. Herreders Skatteraad 1903—12; Medl. af Landsoverskatteraadet 1912—37, af Bank- og Sparekassekommissionen af 1910 og af Valglovskommissionen af 1921; Medl. af Prisreguleringskommissionen fra 1917 til den ophævedes 1921, derefter Medl. af dens Afviklingsudvalg og af Valuta-Fællesraadet; Medl. af og Form. for det udenrigspolitiske Nævn 1922—24; Form. for de samvirkende jydsk Spareforeninger for Oprettelse af egne Hjem ved egne Midler; Medl. af Best. for Lyngby Landbrugsmuseum, af Best. og Repræsentantskabet for Danmarks Nationalbank og af Livsforsikringsakts. Hafnias Kontrollkomité; Landvæsenkommissær. K<sup>2</sup>, DM.

Adr.: Klejs pr. Gramrode.



**Jensen, Marius**, Skreddermester; f. 15. Okt. 1885 i Taastrup; S. af Arbmd. Jens Nielsen Jensen; g. 14. Nov. 1912 m. Marie Nielsen Eskerod.

Udd. som Skrædder hos Hans Nielsen, Aalstrup pr. Falling; har arbejdet forskellige Steder i Tyskland; driver selvstændig Virksomhed.

Adr.: Randlevej 11, Odder.



**Jensen, Marius Anders**, Borgmester; f. 4. Okt. 1882 i Holbæk; S. af Skrædermester Valdemar Jensen; g. 30. Marts 1905 m. Emma Hansen Bonde. Lært som Typograf ved Holbæk Amtsbibliotek 1896—1901; derefter arb. forsk. Steder som Typograf og beskæftiget sig med journalistisk Arbejde; 1919 ans. som Redaktør ved Mariibo Social-Demokrat; 1921 ved Rødby Social-Demokrat. Medl. af Rødby Byraad 1925; Borgmester 1937; Form. for Den socialdem. Vælgerforening fra 1938; Medl. af Direktionen for Nakskov-Rødby-Banen fra 1926; Medl. af Tilsynsraadet i Lollands Spare- og Laanekasse fra 1937; Form. for Rødby og Omegns Bibliotek.

Adr.: Rødby.

**Jensen, M. C.**, Fisker; f. 5. Sept. 1871 paa Jendø; S. af Fisker Poul Jensen; g. 1. Marts 1894 m. Louise Rasmussen. Skibsfører 1893; Form. for Dansk Fiskeriforening fra 1913; Medl. af Landstinget fra 1922. R., DM.

Adr.: Langgade 92, Kbhvn. Valby.

**Jensen, Michael H.**, Forlagsboghandler; f. 17. Marts 1871 i Kbhvn.; S. af Grosserer, Vinhandler Martin Jensen; g. m. Emilie la Cour Mogens. Præliminæreks. 1887; udd. v. Boghandel; Medindehaver af Det Schönbergske Forlag 1905—35. Sekr. i den danske Boghandlerforen. og Dansk Forlæggerforening samt Red. af Dansk Boghandlertidende fra 1935.

Adr.: Niels Juelsgade 13, Kbhvn. K.

**Jensen, Mikél**, Sparekassedirektør; f. 4. Marts 1869 i Jellinge; S. af Gaardejer A. C. Jensen; g. 22. Juni 1906 m. Astrid Louise Hansen. Ophold paa forskellige Høj- og Landbrugsskoler; overtog Fødegaarden 1906; Form. i Direktionen for Vejle Byes og Amts Sparekasse fra 1929. Form. for Vejle Amts yngre Brandforsikring fra 1906 og for Vejle Højskolehjem; Medl. af Tilsynsraadet for Vejle Byes og Amts Sparekasse 1912—29; Sogneraadsform. 1908—23; Amdsraadsmedl. fra 1916; Branddirektør i Vejle 1923—29. R., DM.

Adr.: Jellinge.

**Jensen, Niels**, Bankdirektør, Overretssagfører; f. 2. Marts 1890 i Kbhvn.; S. af Detailhandler J. P. Jensen; g. 29. April 1932 m. Inger Matzen.

Student 1908; cand. jur. 1914; Overretssagfører 1917; Direktør for Jydsk Handels- og Landbrugsbank 1921; tillige Underdirektør i Akts. Københavns Handelsbank 1934. R.

Adr.: Bella Vista, Risskov, Aarhus.

**Jensen, Niels**, Grosserer; f. 6. Jan. 1871 i Veterslev; S. af Handelsmand Hans Jensen; g. 30. Marts 1909 m. Meta Kirstine Vilhelmine Pries. Udd. ved Handel; grundlagt eget Firma 1907, der senere er omdannet til A/S; Grossererborgerklub 1907.

Adr.: Flæsketorvet 7, Kbhvn. V.

**Jensen, Niels**, Prokurist; f. 21. Jan. 1891 i Fredericia; S. af Præst Chr. Nielsen; g. 24. Maj 1917 m. Margrethe Engdahl. Præliminæreks. 1907; Handelsskoleeks. 1909; udd. ved Kolonial en gros; indtraadt i Fa. Brdr. Waagepetersen, Vin en gros, detail & Import, 1929; Prokurist smstds. 1942.

Adr.: St. Kongensgade 79, Kbhvn. K.

**Jensen, Niels Christian**, Branddirektør; f. 13. Juli 1875 i Aalborg; S. af Bryggeriarbejder Niels Chr. Jensen; g. 24. Okt. 1905 m. Henny Marie Christiansen. Korpsofficiant i Hæren; tjenstgørende i Hæren 1895—1935. Medl. af Ligningskomm. 1928—32; Branddirektør for Danske Grundejeres Brandforsikring; Leder af Odd Fellow Loge Nr. 27 »Ansgar«, Aalborg. R.

Adr.: Direktoratet pr. Skalborg, Aalborg.



**Jensen, Niels Chr. S.**, Murer; f. 4. April 1891 i Vrejlev; S. af Landmand Jens Chr. Jensen; g. 19. Dec. 1916 m. Marie Jensen. Form. for Murerens Fagforen. 1939; Medl. af Best. for Brugsforeningen i Sterup og af Sygekassen i Jerslev.

Adr.: Bredegade 123, Brønderslev.



**Jensen, Niels Peter**, Borgmester; f. 9. Jan. 1880 i Vejle; S. af Entreprenør Niels Jensen.

Udd. som Kunstdrejer 1894—99; Borgmester i Vejle fra 1937. Medl. af Kommunernes Kreditforening, Vejle Banks Repræsentantskab; Form. for Vejle Havneudv., Kasse- og Regnskabsudv., Sundhedskomm., Bygningskomm., Bevillingsnævnet, Gas- og Elektricitetsværkerne i Vejle, Arbejdernes Forsamlingsbygning, De samv. Idrætsklubber i Vejle m. m.

Adr.: Ved Anlægget 2, Vejle.



**Jensen, Oswald**, Forretter; f. 3. Sept. 1885 i Randers; S. af Havneformand Anthon Jensen; g. 28. Feb. 1919 m. Marie Adamsen. Bestyrelsesmedl. for Dansk Forretterforening fra 1928; Form. for samme 1931. Medl. af Hovedbestyrelsen for Dansk Textilarb. Forb. fra 1935.

Adr.: Lyneborggade 30, Kbhvn. S.



**Jensen, Otto**, Anlægsgartner; f. 8. Okt. 1902 i Brovst Sogn, Jylland; S. af Landmand Jens Christian Jensen; g. 14. April 1928 m. Ingeborg Jensen. Lært som Gartner 1920—21 paa Oksholm Slot; 1921—23 hos Gartner Behrens i Esbjerg; 1923—25 i Pandrup paa Gartneriet »Klostergaarden«; 1925—27 Herregaardsgartner paa Randrup Hovedgaard; 1929 selvstændig i Odense indtil Ansættelsen 1934 i Odense Komm. som Kirkegaardsgartner. Form. for Dansk Gartnerforbund, Odense Afd., 1938; Medl. af Repræsentantskabet i Arb. Brændselsforsyning fra 1939.

Adr.: Thorsgade 62, Odense.

**Jensen, Otto**, Repræsentant; f. 8. Juni 1895 i Biersted; S. af Husmand Julius Jensen; g. 29. Okt. 1920 m. Ragna Jensen. Udd. ved Landvæsenet; Leder af Abonnementskontoret for »Jyllandsposten« i Aalborg. Form. for Budenes Fagforen. siden 1933; Medl. af Best. for Invaliderentnyder-Foreningen.

Adr.: Tværgade 5, Aalborg.



**Jensen, Otto**, Skotøjsfabrikant; f. 6. Jan. 1893 i Nørre Tranders; S. af Vognmand N. C. Jensen; g. 27. Aug. 1916 m. Agnes Christensen. Udd. som Skomager. Udvidet sin Virksomhed til Fabrik. Form. i Forældreraadet i ca. 4 Aar.

Adr.: Dybdalsvej 22, Sølyst, Aalborg.



**Jensen, Ove**, Sparekassedirektør; f. 4. Marts 1902 i Aalborg; S. af Købmand Aug. Jensen; g. 25. Maj 1926 m. Ester Jensen. Lært Handel 1918—22 hos Aalborg Foderstof-Import; ans. i Aalborg Byes og Omegns Sparekasse 1923; i Hammerum Herreds Spare- & Laanekasse, Herning, 1924—39 som Assistent, senere Fuldmægtig og fra 1934 som Bogholder; udn. til Direktør i Viborg Bys og Omegns Sparekasse 1939. Sekondløjtn. i Fodfolket 1924; derefter tjenstgørende som Løjtn. af Res.

Adr.: Sct. Mathiasgade 68, Viborg.

**Jensen, P. D.**, Parcellist; f. 16. Jan. 1880 i Skævinge; S. af Skomager Lars Jensen; g. 22. Dec. 1911 m. Anna Hansen. Tjenestekarl til 1901; Ophold paa Frederiksborg Højskole Vinteren 1901—02, paa Ladelund Landbrugsskole Vintren 1903—04 og paa Askov Højskole Vintrene 1908—09 og 1909—10; Ophold i England 1909 og i Tyskland 1910; Kontrollass. 1904—08 og 1910—11; Ejer af Julemosegaard i Lyngby 1911—17 og af Moselund i Lyngby fra 1918. Form. for Frederiksborg Amts Driftslaaneforening fra 1925, for Landboorganisationernes Svineavl i Frederiksborg Amt fra 1932 og for De samvirkende Husmandsforeninger i Frederiksborg Amt fra 1936; Medl. af Lyngby-Uggeløse Sogneraad fra 1917, Form. 1917—21 og fra 1922; Medl. af Best. for Slangerupbanen fra 1928; Næstform. for Frederiksborg Amts Sogneraadforening fra 1929; Form. for Frederiksborg Amts Indkøbsforening fra 1940; Medl. af det af Landbrugsmini-

steriet nedsatte Akkordudvalg for Frederiksborg Amt fra 1931; Medl. af Folketinget fra 1939.  
 Adr.: Moselund, Lyngø.



**Jensen, Peter Aage**, Snedker; f. 18. April 1901 i Tikøb; S. af Møller Ferd. Jensen; g. 2. Nov. 1926 m. Thyra Møller. Udl. som Snedker i Helsingør 1920; arb. som Snedker i Kalundborg. Form. for Snedkernes Fagforen. i Kalundborg 1938.

Adr.: P. Paludansvej 10, Kalundborg.

**Jensen, Poul Brodersen**, Fabrikant; f. 12. Juli 1910 i Holbæk; S. af Grosserer N. P. Jensen. Uddannet og arbejdet i 10 Aar som Skindfarver. Fabrikantborgerskab 1940. Indehaver af Firmaet Skindfarveriet »Phønix«.

Adr.: Vesterbrogade 27 E, Kbhvn. V.



**Jensen, Poul Emil**, Vinhandler; f. 26. Nov. 1911 i Odense; S. af Grosserer Carl Jensen. Handelsskoleeks. 1929; A/S Maduro Vinhandel 1926—29. Udd. i Tyskland og Frankrig indenfor Vinbranchen 1932—33. Grossererborgerskab 1937. Indehaver af Firmaet Vinhuset af 1798 (Vin en gros & en detail, Import).

Adr.: Amagerbrogade 15, Kbhvn. S.

**Jensen, Povl Frederik**, Gaardejer; f. 22. Juli 1879 i Ferritslev paa Fyn; S. af Husmand Jens Jensen; g. 31. Aug. 1904 m. Karen Marie Kristiansen. Statshusmand 1904—06; Gaardejer fra 1906. Medl. af Folketinget fra 1935.

Adr.: Horsebæk pr. Otterup.

**Jensen, Rasmus Wilhelm**, Farvehandler; f. 7. Aug. 1873 i Faaborg; S. af Brænderibestyrer

Carl Wilhelm Jensen; g. 28. Juli 1901 m. Inger Johansen. Udd. ved Jern, Kolonial og Foderstoffer hos H. Asmussens Efic., Faaborg, 1887—91; ansat i J. L. Harboes Malervareforretning, Odense, 1891—99; etableret egen Forretning i 1899. Kredsform. for Danmarks Tapethandlerforening; Æresmedl. af Provinsfarvehandlerforeningen; Medl. af Best. for Handels- og Landbrugsbanken i Slagelse.

Adr.: Nygade 2, Slagelse.



**Jensen, Regnar Jacob**, Kasserer; f. 7. Feb. 1875 i Nibe; S. af Skræder Ludvig Jensen; g. 7. Nov. 1901 m. Inger Marie Petersen. Udd. som Mejeribestyrer. Form. for Nørresundby ny Brugsforen. og for Socialdem. Vælgerforen.; Næstform. for Grundejerforen. siden 1936; Medl. af Best. for Danmarks Afholdsforen.; Kasserer for Dansk Arbejdsmands-Forbund, Nørresundby Afd. siden 1923.

Adr.: Ny Kærvej 9, Nørresundby.



**Jensen, Rich.**, Civilingeniør; f. 7. Nov. 1908 i Odder; S. af Gaardejer Edv. Jensen; g. 18. Jan. 1936 m. Alice Jensen. Cand. polyt. 1935; ans. paa A/S Chr. Andersens Maskinfabrik i Holbæk fra 1938. Lærer paa Teknisk Skole.

Adr.: Havnevej 50, Holbæk.

**Jensen, Rich.**, Kontorassistent; f. 29. Aug. 1899 i Slagelse; S. af Overpostbud H. H. Jensen; g. 24. Dec. 1921 m. Malin Welander. Udd. ved Handel; Kontorass. paa Kæmnerkont. i Slagelse 1923. Medl. af Best. for Handels- og Kontormedhjælperforb. 1926—29, Form. 1929—33; Medl. af Best. 1933—34 og atter Form. fra 1935; Medl. af Forbundets Repræsentantskab 1935; Kasserer for Arb. Fællesorg. 1938, for Arb. Radiok'ub 1933 og



for Arb. Radiokreds 1935; Form. for Slagelse komm. Funktionærklub 1927—38.

Adr.: Hans Tausensgade 15, Slagelse.



mand for Træindustriarb. Fagforbund i ca. 4 Aar.

Adr.: Nørrevoldgade 74, Fredericia.



**Jensen, Sigvart**, Direktør; f. 31. Okt. 1886 i Aarhus; S. af Kontorbud Simon Jensen; g. 5. Jan. 1919 m. Sigrid Bøgvad-Christensen. Lært som Maskinarbejder; taget 1. og 2. Del af Maskinisteks.; Tillægsprøve i Elektroteknik; derefter arb. ved Forsøgsafd. paa General Electric Company, Schenectady i Amerika; senere sejlet i D. F. D. S. som Maskinass. og Mester; Elektricitetsværksbestyrer for Kolding Landsogns Elektricitetsværk; fra 1914 Leder af Fælleskraftstationen i Odder. Form. for Arbejdsgiverforen. i Odder.

Adr.: Odder.

**Jensen, Simon**, Tømrermester; f. 18. Jan. 1872 i Maarslet; S. af Landmand Niels Jensen. Lært Tømrerfaget hos R. A. Kock i Aarhus. Form. for Horsens Grundejerforening fra 1908; Medl. af Best. for Fællesforeningen af jydsk Grundejerforeninger fra 1916 (Form. fra 1934), for De danske Grundejerforeningers Landsorganisation 1920—38, Form. 1936—38 og derefter for De danske Grundejerforeningers staaende Udvalg; Form. for De samvirkende Provins Grundejerforeninger fra 1938; Medl. af Best. for Horsens Privatbank fra 1908 og for Forsikringsakts. Frejr fra 1922; Form. for Overligningskommissionen i Horsens fra 1922; Inspektør for Jydsk Hypothekforening fra 1917; Medl. af Forvaltningsnævnet for Krigsforsikringen af Bygninger i Købstæder; tidligere Medl. af Horsens Byraad og af Skyldraadet. R., DM.

Adr.: Amaliegade 8, Horsens.

**Jensen Starup, Johannes**, Savskærer; f. 7. Nov. 1907 i Vinding; S. af Karetmager Søren Jensen; g. 7. Nov. 1931 m. Ella Elkrog. For-

**Jensen-Stevns, J. P.**, Bankdirektør, Borgmester; f. 6. Febr. 1872 i Sierslev; S. af Gaardejer J. Jensen. Student privat dimitt. 1894; cand. jur. 1901; Rigsdagsstenograf 1893—1906; Sagførerfuldmægtig 1901—05; Fuldmægtig ved Kbhvns. Amts nordre Birk 1905; Sekretær ved Tyendelovkommissionen af 1905; By- og Herredsfuldmægtig i Store Heddinge 1906—20; Form. i Direktionen for Store Heddinge Bank fra 1912; Medl. af Store Heddinge Byraad fra 1913; Borgmester 1921—37 og fra 1940; Medl. af Købstadforeningens Best. 1922—37; Medl. af Politikommissionen; Medl. af Automobiludvalget af 1925; Form. for Best. for Østsjællands Jernbane; Landstingsmand 1928—39; Medl. af Vandløbskommissionen fra 1933; Medl. af Best. for Foreningen Norden, af Rask-Ørsted Fondets Komité fra 1936 og af Skattekommissionen af 1937. R., DM., S.N.3.

Adr.: Store Heddinge.



**Jensen, Svend**, Vinhandler, Grosserer, Direktør; f. 22. Jan. 1900 i Kbhvn.; S. af Købmand Carl Jensen; g. 5. April 1925 m. Ellen Klinck. Realeks. Øster Farimagsgade 1916; England 1917—20; Fa. A. M. Hirschsprung & Sønner 1922—26. Bestyrede Wilh. Jørgensens Vinhandel Vester Voldg. 1926—32; 1933 ansat i Commercial Wine Company; overtog sammen med Vinhandler P. Neuman dette Firma i 1935; Grossererborgerskab 1936; overtog 1937 Thomas S. Lorenzens Vinhandel, hvortil Virksomheden henflyttedes og nu drives som A/S. Ju.St.S<sup>ø</sup>.

Adr.: Niels Brocksgade 3—5, Kbhvn. V.

**Jensen, Søren Michael**, Redaktør; f. 22. Maj 1892 i Breth; S. af Chr. Jensen; g. 19. Okt. 1921



m. Hertha Bennedsen. Efter Mellemskoleeks. udd. som Væver; ved Væveriet fra 1907—18; fra 1918—20 Journalist ved Horsens Soc.-Dem.; fra 1920 ansat ved Kolding Soc.-Dem.; deraf fra 1921 som Medredaktør og fra April 1937 som ansvarsh. Redaktør; 1925—37 Medl. af Ligningskommissionen. Fra 1937 Medl. af Byraadet. Medl. af Best. for By og Amts Sygehuset; Form. f. Tilsynsraadet for Sjelund Statsskole.  
Adr.: Udsigten 14, Kolding.

**Jensen, Søren Peter**, Købmand; f. 28. April 1877 i Kalundborg; S. af Gaardskarl Hans Jensen; g. 22. Juni 1921 m. Astrid Michaelsen. Udd. i Korn-, Foderstof- og Trælastbranchen; Direktør i A/S Sukkerfabrikken Vestsjælland 1912—14; Medindehaver af Fa. S. P. Jensen & Co. Form. for Kalundborg Handelsstandsforening fra 1917 og for Tilsynsraadet for Handelsbankens Kalundborg Afd.; Medl. af Best. for A/S Kalundborg Bryggeri.  
Adr.: Kystvejen 90, Kalundborg.

**Jensen, Th.**, Vingrosserer, Frue; f. i Kbhvn.; D. af Bagermester Johan Jensen. L. G. Møllers Vinhandel 1919—24; Waagepetersens Eftf. Vinhandel 1924—40; Prokurist smstds. 1925. Etabl. egen en gros Forretning i Vin 1940.  
Adr.: Taasingegade 21—23, Kbhvn. Ø.



**Jensen, Theodor**, Tekstilarbejder; f. 5. April 1879 i Aistrup pr. Sulsted; S. af Husmand Niels Jensen; g. 16. Feb. 1921 m. Kristine Rasmussen. Udd. Tekstilarbejder. Sogneraadsmlem, Medstifter og Form. for Sygeplejeforening fra 1927. Medl. af Tekstilarb. Fagforening i N. S. 1921—31. I Best. for Socialdem. Vælgerforen. 1923—33 og i Best. for Sygekassen 1922—32.  
Adr.: Kærby, Aalborg.

**Jensen, Thorvald**, Borgmester; f. 27. Dec. 1887 i Hobro; S. af Fyrbøder Morten Chr. Jensen;



g. 17. Okt. 1909 m. Johanne Sofie Elisabeth Pedersen. Udd. ved Landbruget, derefter ved Aalborg Andelssvineslagteriet og Nørresundby Havn. Borgmester i Nørresundby Købstad fra 1933; tidl. Medl. af Byraadet siden 1921. Form. for Nørresundby Havn samt i Best. for Hedegaards Stiftelse; Medl. af Landstinget fra 1939.  
Adr.: Nørresundby.



**Jensen, Thorvald**, Trykker; f. 24. Okt. 1905 i Varde; S. af Bødker V. E. Jensen; g. 26. Maj 1931 m. Gudrun Andersen; Udlært 1924 hos Bogtrykk. M. Christensen, Struer. Arbejdede her efter i Kbhvn. og fra 1930 ved »Frederikshavns Avis«. Form. for Dansk Typograforb.s Afdel. i Frederikshavn siden 1935.  
Adr.: Frederikshavn.



**Jensen, Thorvald**, Tømrer; f. 29. Juli 1895 i Hvirring, Gl. Skanderborg Amt; S. af Væver Søren Jensen; g. 24. Okt. 1922 m. Maria Nymann. Udd. Tømrer. Form. for Hustømreernes Fagforen. i Aarhus siden 1936. Medl. af Dansk Tømrer Forb. Hovedbest. siden 1939 og Form. for Jyd-ske Kredsmøde siden 1939. Vurderingsmand til Ejendomsskyld siden 1939.  
Adr.: Aarhus.





**Jensen, Valdemar**, Direktør; f. 10. Nov. 1887 i Randers; S. af Hestehandler Karl Jensen; g. 10. Nov. 1912 m. Ella Sophie Rasmussen. Præliminæreks. 1903; Udd. ved Jern og Staal i Fa. Chr. Boldsen, Randers 1903—12; ansat hos Brdr. Kiær, Aarhus 1912—16, i Horsens Blyvalseværk 1916—27 og i Horsens Jern- og Staalforretning 1927; Direktør smstds. 1927. Medl. af Best. for A/S Dansk Metaløsteværk 1920 og for A/S Frederik Jørgensens Eff. 1925.

Adr.: Torvet 24, Horsens.



**Jensen, Valdemar**, Karetmager; f. 30. Okt. 1892 i Hallund; S. af Karetmager C. P. Jensen; g. 30. Okt. 1926 m. Marie Olesen. Form. for Karetmagerens Fagforening siden 1933.

Adr.: Christiansgade 42, Aalborg.

**Jensen, Wald.**, Købmand; f. 15. Marts 1891 i Kbhvn.; S. af Handelsingartner Chr. Jensen; g. 19. Nov. 1916 m. Mary Larsen. Udd. i Kolonialbranchen; etabl. som Købmand i Hellerup 1916. Medl. af Best. for Hellerup Handelsforening fra 1919, Form. 1932—37, af Centralledelsen for Gentofte Kommunes Handelsforeninger fra 1919 (Form. 1932—37), af Hovedbest. for De kbhvn.-ske Handelsforeningers Fællesrepræsentation 1932—38 og af Forretningsudvalget for samme 1935—38, af Hovedbest. og Komitéen for De danske Handelsforeningers Fællesorganisation fra 1938; Medl. af Gentofte Kommunes Sundhedskommission fra 1932 og af Kbhvn.s Amtsraad fra 1935; Form. for Urtekræmmerforeningen i Kbhvn. fra 1936; Medl. af Repræsentantskabet for Landsforeningen Dansk Arbejde fra 1937, og af Best. for A/S Hellerup Klub fra 1939. R.

Adr.: Duntzfelts Allé 6, Hellerup.

**Jensen, W. L. Sanderhoff**, Stenhuggermester; f. 30. Okt. 1877 i Allinge; Søn af Stenhugger S.

Jensen; g. 30. Okt. 1903 m. Carla Schultz. Stenhugger; udlært i Allinge. Medl. af Thisted Byraad og af Fællesrepræs. for Haandværkere. Form. for Thisted Haandværkerforening, for A/S Thisted Uldspinderi, for Teknisk Skole og for Jyllands Stenhuggermesterforening; Repræsentant for Handelsministeriet angaaende Haandværkerlaan. Form. for Gade- og Vejudvalget. R. Adr.: Thisted.

**Jentsch, Axel Gustav**, Blikkenslager; f. 25. Maj 1894 i Kbhvn.; S. af Blikkenslager E. Jentsch; g. 25. Nov. 1920 m. Johanne Kristine Jentsch. Udl. som Blikkenslager 1913. Form. for Blikkenslagerens Fagforen. i Kolding 1934.

Adr.: Zahnsge 28, Kolding.

**Jeppesen-Drusebjerg, P. V.**, Parcellist; f. 7. Marts 1877 i Uglerup; S. af Gaardfæster Jens Jeppesen; g. 1° 12. Nov. 1898 m. Anna Kristine Emilie Jeppesen; 2° 12. Juni 1931 m. Marie Andersen. Overtog et Husmandsbrug i Gislinge 1901; overtog nuværende Ejendom, Drusebjerg, 1911. Medl. af Landstinget 1914—36. Form. i Dansk Andels Gødningsforretning fra 1926; tituler Direktør 1938. Medl. af Landbrugsraadet fra 1928.

Adr.: Sødalen 15, Gent.

**Jeppesen, Frederik, Emil**, Murermester, Administrator; f. 6. Nov. 1883 i Kbhvn.; S. af Murermester Jens Jeppesen; g. 10. Aug. 1918 m. Karen Ellen Berth. Præliminæreks. Slomanns Skole 1900; i Murerlære s. A.; Svend 1902; Murermester i Kbhvn. 1915—34. Bygningskyndig Direktør for A/S Dansk Kapitalanlæg; Form. for A/S Mtr. Nr. 30, Billedteaterselskabet; Medl. af Best. for Det kgl. kbhvn.ske Skydeselskab, for Kong Christian den IX' og Dronning Louises Jubilæumsasyl og af Repræsentantskabet for Kbhvn.s Brandforsikring. R.

Adr.: Bernhard Bangs Allé 40, Kbhvn. F.

**Jeppesen, Hans**, Gaardejer; f. 25. Okt. 1888 i Ramsøllille; S. af Gaardejer Peter Jeppesen; g. 7. April 1925 m. Martha Hansigne Larsen. Elev paa Frederiksborg Højskole 1905—06; Udd. ved Mejeribrug 1906—08; Elev paa Tune Landbrugsskole 1908—09; Forp. af Fødegården 1916; Ejer af samme 1933. Amtsraadsmedl. fra 1938. Form. for Sogneraadet 1929—32 og fra 1933, udtr. 1 Jan. 1940. Medl. af Skatteraadet 1. Jan. 1940. Form. for Gl. Roskilde Amts Sogneraadforening 1935.

Adr.: Risagergaard, Ramsøllille pr. Havdrup.

**Jeppesen, Karl Th.**, Vekselerer; f. 26. Maj 1885 i Kbhvn.; S. af Kaptajn Jeppe Carl Jeppesen; g. 30. Nov. 1929 m. Willemyna Maria Theodora Oomen. Ansat i Dansk Arbejderbank 1902—10; i 4th National Bank i New York; Eksamen som Vekselmægler i Kbhvn.; selvstændig fra 1910; i New York 1910—13; derefter i Kbhvn. Hovedforretning; Handel med Panteobligationer. Vekselererbogerskab. Sa.R.K.2.

Adr.: Vimmelskaflet 4, Kbhvn. K.

**Jeppesen, Marius Kristian**, Direktør; f. 20. Febr. 1890 i Kbhvn. Handelsudd. Ophold i Tysk-

land og Polen; Grossererborgerskab 1937. Direktør for Vital Industri og Handels A/S; Ene-Indehaver af Firmaet M. K. Jeppesen.

Adr.: Overgaden n. V. 39, Kbhvn. K.



**Jepsen, Helga**, Restauratrice; f. 28. Maj 1908 i Esbjerg; D. af Savskærer Bakker-Jepsen. Æg-pakkerske i 13 Aar i Esbjerg; udd. i Tyskland; overtog 1938 Restauration i Strandskoven (Pavillonen). Medl. af Best. af kv. Fagforening, som Næstform. og Sekretær siden 1929. Form. for Socialdemokratisk Kvindeudvalg siden Stiftelsen 1932. Medl. af Best. i Aftenskolen og flere andre politiske Hverv, bl. a. Arbejderidræt.

Adr.: Esbjerg.

**Jepsen, Holger**, Grosserer og Fabrikant; f. 17. Juni 1914 i Rødning; S. af Isenkræmmer A. Jepsen; g. 25. Dec. 1940 m. Gunnvør Sørensen. Udd. som Isenkræmmer; Ophold i Tyskland; Grossererborgerskab 1940; Ene-Indehaver af Fa. Holger Jepsen, Spejlfabrik og Kunstsmiede.

Adr.: P. Bangsvej 238, Kbhvn. Valby.

**Jepsen, Holger**, Landsretssagfører, Kreditfor-  
eningsdirektør; f. 23. Sept. 1894 i Rørkær; S. af  
Gaardejer Hans Jepsen; g. 28. Marts 1926 m.  
Esther Heinrich. Student 1912; cand. jur. 1922;  
Landsretssagfører 1926; Medl. af Tønder Byraad  
1929—39; Borgmester 1937—39; Direktør i Kre-  
ditforeningen af Grundejere paa Landet i Jyl-  
land 1939.

Adr.: Herning.

**Jepsen, Jeppe**, Bankdirektør; f. 7. Nov. 1886  
i Ribe; S. af Gæstgiver N. T. Jepsen; g. 18. April  
1927 m. Karen Esbjerg. Præliminæreks. v. Ribe  
Latinskole 1902; Elev i Sydj. Landmandsbank,  
Ribe 1903—07; Assistent i Detailhandlerbanken  
1907—08; Bogholder i Ringkøbing Bank 1909—  
14; Direktør i Sydjydske Landmandsbank, Ribe  
fra 1914. Medl. af Ribe Turistforening Best.;  
Form. for Best. i A/S Dansk Blomsterløgkultur  
i Ribe og Medstifter af samme Selskab.

Adr.: Ribe.

**Jepsen, Niels Vilhelm**, Cigarfabrikant; f. 24.  
Feb. 1879 i Kbhvn.; g. 10. Okt. 1903 m. Emma  
Fink. Udlært hos Fabrikant Jepsen 1897; ar-  
bejdet i Norge, Tyskland, Schweiz, Sverrig og  
Holland; i ca. 15 Aar Cigarmester i Hamborg;  
selvstændig Virksomhed fra 1926. Grosserer-  
borgerskab 1926. Viceoldermand i Cigarmager-  
lauget 1917.

Adr.: Frederikssundsvej 245, Kbhvn. Brh.

**Jepsen, Ove**, Nationalbankdirektør; f. 8. Febr.  
1886 paa Frdberg; S. af Teglværksejer H. C.  
Jepsen; g. 21. Maj 1919 m. Bodil Benzon. Stu-  
dent Birkerød 1904; cand. jur. 1911; Herreds-  
fuldmægtig i Storehedinge; Ass. i Skattedeparte-  
mentet 1913; Overretssagførerbestalling 1918;  
Fuldmægtig i Haandværkerbanken 1918; Fuld-  
mægtig i Privatbanken 1922, Kontorchef 1924;  
Direktør i Bikuben 1929; Direktør i National-  
banken i Kbhvn. 1935 (fra 1936 Danmarks Na-  
tionalbank).

Adr.: Sortedamsdoss. 69, Kbhvn. Ø.



**Jepsen, Peter**, Bankdirektør; f. 6. Aug. 1887  
i Løgstør; S. af Købmand Niels Jepsen; g. 4.  
Juni 1922 m. Kirstine Gjelstrup Poulsen. Præ-  
liminæreksam. 1903; Vexelmæglereks. 1906; ans.  
i Banken f. Løgstør og Omegn 1905—18; Præstø  
1918—20; Holstebro Bank 1920; adm. Direk-  
tør 1. Jan. 1930. Medl. af Best. for Holstebro  
Turistforening.

Adr.: St. Torv, Holstebro.



**Jerichow, Herbert P. A.**, Direktør, cand. jur.;  
f. 4. Juli 1889 i Kbhvn.; S. af Departementschef  
P. A. Jerichow. Student 1907; cand. jur. 1913;  
Direktør i A/S De forenede Bryggerier 1931,  
adm. Direktør fra 1937. Medl. af Akad. for De  
tekniske Videnskaber, Industriraadet og Sø- &  
Handelsretten.

Adr.: Helleruplunds Allé 15, Hellerup.

**Jernert, C. V.**, Direktør, Grosserer, cand. po-  
lit.; f. 15. Aug. 1906 i Boston (U. S. A.); S. af  
Jernbanerestauratør J. L. Jensen; g. 25. Sept.  
1931 m. Grethe Rønberg. Student Fredericia  
1925; cand. polit. 1930; Studieophold i Frank-  
rig 1926 og England 1928; ansat i A/S Nordisk  
Fjerfabrik 1930—31 og ved Tuborg 1931—32;  
Direktør i A/S Oluf Rønberg siden 1933. Jour-  
nalistisk Virksomhed af hippologisk og økono-  
misk Art. Medl. af Best. for A/S Oluf Rønberg



1933 og J. D. Quist & Komp. 1938; Formand i Best. for Danmarks Handels- og Søfartstidende 1936—38; Næstformand for Kbhvns. Voldgiftsudvalg for Jern- og Metalbranchen 1937; Medl. af Handelens og Industriens Jernudvalg 1940.

Adr.: Dronning Louisesvej 4, Charlottenlund.

**Jerslev, J. C.**, Overretssagfører; f. 17. Nov. 1891 i Aarhus; S. af Postmester C. M. Jensen; g. m. Gudrun Ulm. Student Aarhus 1909; cand. jur. 1915; Overretssagfører i Kbhvn. fra 1919. Medl. af Best. for A/S Emil Hertz & Co. og for A/S De Ibsenske Grunde i Gentofte; Form. i Best. for A/S Dansk Polsk Kompagni, for A/S Skrivemaskinefabriken Norden, for A/S Spirella og for A/S O. J. Olesen & Co.

Adr.: Niels Andersens Vej 53, Hellerup.

**Jervig, Axel**, Vekselerer; f. 12. Dec. 1885 i Kbhvn.; S. af Smedem. C. O. Jensen; g. 12. Maj 1912 m. Anna Marie Mortensen. Ans. i Firmaet Erik Møller 1902; indehaver af Fa. Erik Møllers Eftf. 1920. R.

Adr.: Gl. Kongevej 27, Kbhvn. V.

**Jespersen, C.**, statsaut. Revisor; f. 19. Juni 1882 i Viborg; S. af Provinsarkivar J. H. S. Jespersen; g. 5. Nov. 1907 m. Olga Frost. Eks. for statsaut. Revisorer 1917; selvst. Revisionsvirksomhed fra 1919. R. p. p.

Adr.: Grønningen 15, Kbhvn. K.

**Jespersen, Carl**, Direktør; f. 1873. S. af Gross. O. P. Jespersen. Adm. Direktør for A/S Dagbladet »Politiken« 1906—38.

Adr.: Kildegaardsvej 40, Hellerup.

**Jespersen, C. Tage**, Grosserer, Vicekonsul; f. 13. Jan. 1896 i Kbhvn.; S. af Konsul S. T. Jespersen; g. 29. Maj 1925 m. Kirsten Krag. Student 1914; Medindehaver af Firmaet T. Jespersen & Co. 1922; Eneindehaver fra 1930; spansk Vicekonsul i Kbhvn. fra 1923.

Adr.: Bredgade 71, Kbhvn. K.

**Jespersen, Halfdan**, Forlagsboghandler; f. 4. Juli 1870 i Klampenborg; S. af Forlagsboghandler E. J. M. Jespersen; g. 2. Maj 1901 m. Toetie Stok. Udd. v. Boghandel; overtog 1898 E. Jespersens Forlag; 1928 Jespersens & Pios Forlag. Form. for Den danske Boghandlerforen. for Forretn.udv., for Forlæggerraadet og for Dansk-Hollandsk Forening. R., DM. p. p.

Adr.: Bredgade 75, Kbhvn. K.



**Jespersen, Hans Einar**, Grosserer; f. 20. Juli 1894 i Ringsted; S. af Forpagter Christian Jespersen; g. 27. Maj 1938 m. Erna Lund. Udd. ved Landbrug 1908—21; fra 1921 Lagerforvalter i Firma Carl Rée; ansat som Repræsentant fra 1922—31; Medindehaver af Firmaet Carl Rée's Eftf. fra 1931. Grossererborgerskab 1931.

Adr.: St. Kongensgade 27, Kbhvn. K.

**Jespersen, Ivar**, fh. Bankdirektør; f. 1860 i Flensborg; S. af Fysikus Carsten Friis Jespersen; g. m. Ingeborg Brandt. Præliminæreks.; i Handelslære hos Fa. S. Seidelin, Kbhvn.; Ass. i Nationalbanken 1882; Kasserer og Leder af Nationalbankens Filial i Flensborg 1895—1920. Medl. af Best. for Bankakts. D. B. Adler & Co., for A/S United Wine Import og for A/S Riis og Dreyer i Kbhvn. R., DM.

Adr.: Gardes Allé 25, Hellerup.



**Jespersen, Karl**, Grosserer; f. 19. Feb. 1894 i Kbhvn.; S. af Husejer Julius Jespersen; g. 3. Aug. 1929 m. Inga Sabra. Præliminæreksamen fra Universitetet 1910; udd. ved Manufaktur i Vojens 1910—14; Ophold i England 1915—18, i Frankrig 1918—21; Afdelingschef i Standard Mønster Forretning 1921—24; egen Agenturforretning fra 1925. Grossererborgerskab 1925. Agentur i Manufaktur og Trikotage fra Schweiz, England, Frankrig og Tyskland.

Adr.: Holsteinsgade 54, Kbhvn. Ø.

**Jespersen, Otto**, Skibsreder; f. 13. Juni 1888 i Kbhvn.; S. af Læge Otto Jespersen. Præliminæreksamen 1905; udd. hos C. K. Hansen i Rederi- og Mæglervirksomhed 1905—09; Ophold i England 1910—11, i Tyskland 1912—13; ansat i Dansk-Russisk Daampskibsselskab 1913—15; eget Rederi og Mæglervirksomhed 1915 i Fællesskab med Direktør M. Suenson (nu D/S Øre-

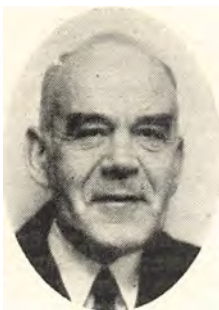

sund); Eneindehaver 1926. Medl. af Skibsagentforeningen siden Starten 1932, Formand 1939.

Adr.: Toldbodgade 2, Kbhvn. K.



**Jespersen, Robert**, Cigarhandler; f. 23. Marts 1897 i Sunds; S. af Husmd. Jens Jespersen; g. 30. Nov. 1919 m. Dora Iwersen. Udd. som Skræder; 1925 Cigarhandler. Medl. af Byraadet fra 1937 og af Ligningskommissionen fra 1925; Form. for samme fra 1933.

Adr.: Damgade 5, Assens.

**Jessen, Carl**, Direktør; f. 20. Sept. 1872 i Haderslev; S. af Grosserer M. Jessen; g. 22. Maj 1906 m. Hermine Margrethe Augusta Cardien. Udd. ved Handel, Bank og Assurance i Ind- og Udland; selvstændig Agenturforretning 1897; Generalagent for Livsforsikringsselskabet Dan 1899—1913 og derefter Medl. af Dan's Likvidationskomité; Medindehaver af Generalagenturet for Ulykkesforsikringsselsk. London af 1869 indtil 1905; Medstifter af og Direktør for Forsikrings-A/S National 1905—30. Medstifter af Assurandør-Societetet, Forsikrings-Biblioteket, Dansk Ulykkesforsikringsforbund, Dansk Automobilforsikringsforbund, A/S Assurandørernes Hus; Form. for A/S Casino Etablissementet 1919—26; Form. i Best. for Kuranstalten Montebello; Medl. af Best. for Forsikrings A/S National, A/S Livsforsikringsselsk. Danebroge og A/S Kbhvn.s Lampe- og Lysekronefabrik. R.

Adr.: Jens Kofods Gade 2, Kbhvn. K.

**Jessen, Hans Eggert**, Grosserer og Direktør; f. 28. Maj 1887 ved Aarhus; S. af Forpagter L. Jessen; g. 28. Okt. 1915 m. Karen Bøgvad. Ansat i Fa. Carøe & Co. 1904—09; i Port Arthur Export Co., Texas, 1909—10; i New-Orleans Export Co., Texas 1910—12 og i Korn- og Foderstof-Kompagniet i Aalborg 1912—14; Prokurist i Fa. Carøe & Co. 1914; Direktør for dette Firma

1925. Medl. af Kbhvns. Bedømmelsesudvalg for Korn- og Foderstofhandelen fra 1922; Næstformand sammesteds fra 1937; Medl. af Best. for Foreningen af Korn- og Foderstofhandlere paa Kbhvns. Børs 1925; Formand sammesteds fra 1937; Medl. af Best. for Foreningen af Korn- og Foderstofimportører i Sjæll. og Loll.-Falsters Stifter 1937; Medl. af Sø- og Handelsretten 1940 og Grosserer-Societetets Komité 1940; Medl. af Best. for A/S Den elektriske Staalrørsfabrik.

Adr.: Kristiansgade 18, Kbhvn. K.

**Jessen, Johs. Neergaard**, Landsretssagfører; f. 9. Febr. 1889 i Grønåbæk; S. af Sognepræst C. Jessen. Student Viborg 1907; cand. jur. 1913; Sagfører i Aarhus 1916; i Silkeborg 1917; Landsretssagfører 1923. Medl. af Best. for 10. Sagførerkreds 1927—30; Medl. af Repræsentantskabet for Silkeborg Bank fra 1921 og af Bankens Best. fra 1927; Form. i Best. for A/S Dansk Kjøleindustri, for A/S Dansk Konfektionsindustri, for A/S Peter Jessen og for A/S Lysbro Teglværkers Eftf.; Medl. af Best. for A/S Højlen, Silkeborg, for A/S Gyro, Skive Jernstøberi og Maskinfabrik og for A/S Moselund Tørvfabriker m. m.

Adr.: Silkeborg Hovedgaard, Silkeborg.

**Jessen, Laurits**, Overretssagfører, Raadmand; f. 30. Maj 1868 i Vejle; S. af Andreas Jessen; g. 21. Juli 1922 m. Anna Magnussen. Udlært som Typograf i Vejle 1887. Student 1900; cand. jur. 1906; Overretssagfører 1909; Raadmand i Mag. 1. Afd. fra 1914—38.

Adr.: Vesterbrogade 5, Kbhvn. V.

**Jessen, Orla Julius**, Fabrikant; f. 24. April 1905 i Kbhvn.; S. af Købmand Julius Jessen; g. 14. Aug. 1927 m. Ruth Gyda Christensen. Udd. ved Handel (Manufaktur en gros hos A/S C. Olesen, Kbhvn.). Fabrikantborgerskab 1929. Eneindehaver af Firmaet Brodrene Jessen, Korsetfabrik med Salg til Grossister.

Adr.: Frederiksberg Bredegade 1, Kbhvn. F.

**Jessen, Wilhelm**, Konsul, f. 27. April 1868 i Nakskov; S. af Købmand, Bankdirektør Christoph Jessen; g. 6. Okt. 1908 m. Margrethe Koefoed. Udd. her og i Udl.; overtog Faderens Forretning i Nakskov 1899. Medl. af Nakskov Byraad 1913—21. Vicekonsul for Norge 1917—39.

Adr.: Nakskov.



**Jessen, William Adolf**, Fabrikant; f. 24. Febr. 1869 i Kbhvn.; g. 1. Juli 1902 m. Minna Steiner. Uddannet som Mekaniker og Elektriker; opholdt

sig i Tyskland og Finland. Fabrikantborger-  
skab 1909. Indehaver af Firmaet W. A. Jessen  
& Co., Maskinfabrik.

Adr.: Nordre Fasanvej 269, Kbhvn. N.

**Jetmar, B.**, Fabrikant, Ciselør; f. 28. Feb. 1886  
i Tjekko-Slovakiet; S. af Skolebestyrer Jan Jet-  
mar; g. 27. Feb. 1910 m. Catty Schmidt. Ud-  
dannet paa Statsfagskolen for Kunsthaandværk  
i Hradec Králové 1901—4; til Danmark i 1907;  
etableret Værksted i Danmark for Metal Kunst-  
haandværk i 1918 og driver eget Firma: B. Jet-  
mar & Søn. Tilsynsmand ved Svendepøver i  
Ciselørfaget.

Adr.: Nørre Søgade 13, Kbhvn. K.

**Joachim, Hans Chr.**, Maler, Keramikere; f. 30.  
Okt. 1870; S. af Smedem. Jens Petersen; g. 1900  
m. Hanne Johansen. Kunstakademiet 1887—91.  
Udst. paa Charlottenborg første Gang 1893, paa  
Den frie Udst. 1897. Medarb. paa Kbhvn.s Fa-  
jancefabrik (Alumina) fra 1901, kunstnerisk  
Leder sst. 1904. Kunst. Dir. for Den kgl. Por-  
celainsfabr. og Kbhvn.s Fajancefabr. 1923—33.  
Æresmedl. af The Royal Society of Arts 1939.

Adr.: Thorvaldsensvej 8, Kbhvn. V.

**Jochimsen, A. V.**, Direktør; f. 15. Aug. 1867 i  
Assens; S. af Købmand F. Jochimsen; g. 26. Okt.  
1899 m. Johanne Margrethe Skafte. Prokurist i  
A/S Dampmøllen i Nykøbing F. 1901, Meddirek-  
tør 1910, Eneidirektør 1916—31.

Adr.: Frydendalsvej 16, Kbhvn. V.

**Johannessen, Hans Ove**, Fabrikant; f. 22. Aug.  
1890 i Kbhvn.; S. af Grosserer Anders Johannes-  
sen; g. 4. Nov. 1926 m. Selma Larsen. Udd.  
Ingeniør fra Københavns Teknikum 1913; ansat  
i A/S Nielsen & Winther fra 1913; tekn. Leder  
af A/S Filial i Petrograd 1917—19, Driftsinge-  
niør fra 1926 og overtog i 1931 A/S Nielsen &  
Winthers Fabrik og grundlagde som Medinde-  
haver Johannesen & Lund, Maskinfabrik.

Adr.: Ryesgade 51, Kbhvn. Ø.



**Johannesen, Jens, Martinus**, Formand for Hoved-  
stadens Brugsforening; f. 31. Okt. 1869 i  
Hjerm; S. af Fisker Johannes Johannesen; g. 12.  
Marts 1893 m. Maren Christine Jensen. Udd. v.  
Mejerivæsen. Formand for Hovedstadens Brugs-  
forening fra 1916. Form. for De samvirkende  
Brugsforen. i Danmark. Medl. af Best. for Det  
kooperative Fællesforb. Medstifter af disse Sel-  
skaber. Medl. af Best. for Fællesforen. f. Dan-  
marks Brugsforeninger.

Adr.: Jagtvej 59, Kbhvn. Ø.

**Johansen, Axel Nicolaj**, Grosserer; f. 14. Okt.  
1894 i Kbhvn.; S. af Landmand Niels Johansen;  
g. 25. Okt. 1923 m. Elna Helene Hansen. Han-  
delsudd. her, i Tyskland og Østrig i 1923; grdl.  
selvstændig Forretning i Samarbejde med Gross.  
C. E. Raun. 1929 omdannet til A/S Irato (Herre-  
konfektion). Grossererborgerklub 1923.

Adr.: Ny Vestergade 7, Kbhvn. K.

**Johansen, Carl Chr. Jens**, Fabrikant; f. 31.  
Aug. 1902 paa Frberg; S. af Sporvognsfunkti-  
nær Johs. Johansen; g. 6. Sept. 1930 m. Helga  
Knudsen. Udd. som Snedker. Senere frekventer-  
et Tekn. Skole (Afd. Kunsthaandværk). Fik An-  
sættelse hos Firmaet Kolanski og senere grl.  
egen Virksomhed. Fabrikant 1926; Ene-Indeha-  
ver af Fa. C. Johansen, Dansk Voks- & Pap-  
machékunst.

Adr.: Rentemestervej 64, Kbhvn. N.

**Johansen, Carl Hans Oluf**, Fabrikant; f. 20.  
Feb. 1894 i Kbhvn.; S. af Lagerarbejder Carl  
Johansen; g. 30. April 1915 m. Ella Marie Jo-  
hanne Henriksen. Udd. som Glassliber; arbejdet  
ved Faget i Sverige og Tyskland. Borgerskab  
som Glassliber 1923. Indehaver af Firmaet Ve-  
sterbros Glassliberi.

Adr.: Danmarksgade 9, Kbhvn. V.

**Johansen, Carl Rudolph Georg**, Fabrikant; f.  
5. April 1915 i Kbhvn.; S. af Oversergent C. R.  
Johansen. Udd. ved Handel. Fabrikantborgerklub  
1933. Indehaver af Firmaet »Akkord«, Forkrom-  
nings- og Metalvarefabrik.

Adr.: Viborggade 45-47, Kbhvn. Ø.

**Johansen, Holger**, Fabrikant, Civilingeniør; f.  
30. Juli 1892 i Kbhvn.; S. af Maskinfabrikant  
Chr. Johansen; g. 15. Febr. 1919 m. Rita Jør-  
gensen. Student Frberg Gymnasium 1911; cand.  
phil. 1912; cand. polyt. 1917; Sekondløjtnant  
1918; Medicinalkompagniet 1918—23; Grosserer-  
virksomhed 1923—33; grundl. Holger Johannsens  
Væveri 1933.

Adr.: Flintholm Allé 10, Kbhvn.

**Johansen, Jens**, Afdelingsingeniør, cand. polyt.;  
f. 14. Febr. 1893 i Hillerød; S. af Lektor  
V. A. Johansen; g. 3. Juni 1923 m. Edith Loh-  
mann. Student 1911; cand. polyt. 1917; Afd.inge-  
niør v. Stadsingeniørens Direktorat, Chef for  
Vejafd. I; Form. for Kbhvn.s komm. Ing.forb.  
og Medl. af Dansk Ingeniørforen.s Hovedbest.  
fra 1935—41 og Form. for Dansk Ingeniørforen.s  
Bygningsingeniørgruppe 1939—42.

Adr.: Peter Bangsvej 67, Kbhvn. F.

**Johansen, J. M.**, Direktør for Hovedstadens  
Brugsforening; f. 31. Okt. 1869 i Hjerm Sogn;  
S. af Fisker Johs. Johansen; g. 12. Marts 1893  
m. Maren Christine Jensen. Vogterdreng 1878—  
84; lærte Mejerivæsen; Arbejdsmand 1891—1908;  
Kontorbestyrer for Sygekassen Fremtiden 1908;  
Direktør for Hovedstadens Brugsforening fra  
1916. Form. for De samvirkende Brugsforenin-  
ger i Danmark; Medl. af Det kooperative Fæl-  
lesforbunds Forretningsudvalg; Medl. af Best.  
for Fællesforeningen for Danmarks Brugsfore-  
ninger.

Adr.: Strandboulevarden 96, Kbhvn. Ø.



**Johansen, Johan Henry**, Speditør og Assurandør; f. 22. Sept. 1901 i Kbhvn.; S. af Husejer Hans Jørgen Johansen; g. 22. Maj 1931 m. Nella Holbek. Præliminæreksamen 1918; udd. i Speditionsfirmaet Adams Transport Co. 1918—23; Medstifter af General Motors International A/S og 1923—29 ansat i Filialerne i Stockholm, Antwerpen, Warszawa, Hamborg og Berlin; i Adams Transport 1930—31; 1931 etableret eget Firma for Spedition, Toldklarering, Kørsel, Oplagring og Assurance; Agentur for Assurance-Compagniet Baltica siden 1931. Medl. af Best. for General Motors International A/S 1923—29.

Adr.: Hammerensgade 8, Kbhvn. K.

**Johansen, Johs. Kr.** Landstingsmand; f. 4. Jan. 1878 i Vestermark ved Viborg; S. af Arbejdsmand Søren Christensen; g. 20. Dec. 1904 m. Kirstine Christensen. Højskoleophold Vinteren 1899—1900; Statshusmand i Kvosted 1908—32; Form. for Grundforbedringsudvalget for Viborg Amt; Medl. af Best. for Taarup-Kvols-Borris Kommunes Hjælpekasse 1914—17, af Sogneraadet 1917—21 og 1929—32, af Landstinget fra 1918, af Best. for Det danske Hedeselskab fra 1935 og af Ligningsraadet fra 1938.

Adr.: Løgstrup.

**Johansen, Kaj Bendix**, Grosserer; f. 25. Sept. 1905 paa Frederiksberg; S. af Hotelejer J. Th. Johansen; g. 4. Nov. 1932 m. Gerda Helene Fausing. Præliminæreksamen; Handelsuddannelse. Grossererborgerskab 1931. Indehaver af Firmaet K. Bendix Johansen, Galanteri en gros.

Adr.: Dronning Olgasvej 28, Kbhvn. F.



**Johansen, Knud Erik**, Grosserer; f. 2. April 1914 i Aarhus; S. af Elektriker J. H. Johansen; g. 11. Maj 1941 m. Else Krogh Madsen. Real-eksamen; Handelsuddannelse; Ophold i Tysk-

land for videre Uddannelse. Grossererborgerskab 1939. Medindehaver af Firmaet H. N. Fusaard.

Adr.: Ny Vestergade 7, Kbhvn. K.

**Johansen, Kristian Sofus Valdemar**, Snedkermester; f. 21. Aug. 1875 i Kbhvn.; S. af Snedker- og Tømrermester Christian Welding Kruse Johansen; g. 5. Feb. 1898 m. Johanne Marie Helena Mortensen. Udlært som Snedker og aflagt Svendeprøve 1894; drevet selvstændig Snedkeri-virksomhed fra 1898, deraf i en Periode fra 1918—25 som Direktør for Gormsgades Maskinsnedkeri. Næringsbevis som Snedkermester med Ret til Betegnelsen »Mester«. Oldemand for Kbhvns. Snedkerlaug fra 1940; Formand for Nørrebros Grundejerforening fra 1933; Repræsentant og Østifternes Kreditforening, Repræsentant og Vurderingsmand for Landbygningernes Brandforsikring; Medl. af Best. for Arbejdernes Byggeforening; tidligere i 34 Aar været Medarbejder i Kbhvns. Understøttelsesforening; 10 Aar Nævnsmlem i 9. Huslejenævn, 8½ Aar Medl. af Best. for Kbhvns. Kommunes Hjælpekasse, Forældreraadsmlem. ved Hans Tausensgades Skole m. m.

Adr.: Svanevej 24, Kbhvn. NV.

**Johansen, Rasmus Christian**, Grosserer og Maskinfabrikant; f. 6. Juni 1898 i Kbhvn.; g. 25. Sept. 1925 m. Karen Krag. Udd. ved Handel (Maskinbranchen). Grossererborgerskab 1925. Eneindehaver af Firmaet R. C. Johansen, Fabrikation og Handel med Boremaskiner.

Adr.: Sct. Markus Allé 3, Kbhvn. V.

**Johansen, Svend**, Direktør, Grosserer; f. 6. Jan. 1888 i Kbhvn.; g. 14. Nov. 1915 m. Ellen Margrete Jensen. Udlært i Kolonialbranchen i Firmaet Brdr. Berg; ansat i Firmaet Olivarius & Christensen 1910; Prokurist i A/S Olivarius & Christensen 1920; Forretningsfører for A/S Oceka 1914; Underdirektør 1933 og fra 1935 adm. Direktør for A/S Olivarius & Christensen Eftf. og A/S Oceka, Kbhvn. Medl. af Kbhvns. Bedømmelses- og Voldgiftsudvalg for Kaffehandelen og for Kbhvns. Bedømmelses- og Voldgiftsudvalg for Kolonialvarebranchen; Medl. af Handelsministeriets staaende Udvalg vedr. Kaffe & Te Rationeringen 1940—42.

Adr.: Kastelsvej 23, Kbhvn. Ø.

**Johansen, Valdemar**, Direktør; f. 22. Aug. 1889 i Helsingør; S. af Pladsformand Svend Johansen; g. 23. Okt. 1915 m. Olga Johanne Rasmussen. Ans. paa Helsingør Skibsværfts Hovedkt. 1904—11; Direktør for Akts. Gammelgaards Dampmølle, Skive, fra 1922. Borgmester 1929—36. Form. for Best. for Det kooperative Fællesforb. fra 1938.

Adr.: Frederiksdals Allé 13, Skive.

**Johansen, V. E.**, Tømrermester; f. 24. Sept. 1876 i Mørke; S. af Sognefoged J. A. Johansen; g. 19. Maj 1900 m. Augusta Frandsen. Udd. i Tømrerfaget; Tømrermester 1901 i Allingaabro; fast Tømrerm. paa Randers Rebslaeri fra 1934. Form. for Dansk Cykle-Union for Landevejs-



sport, jydsk Distrikt, fra 1930; Medl. af Best. for »Randers Cykleklub af 1910« fra 1920.

Adr.: Havehuset, Tjørnevej 15, Randers.

**Johnsen, Aage**, Gaardejer; f. 14. Nov. 1876 paa Høivang; S. af Gaardejer Anders Johnsen; g. 24. Juni 1904 m. Olivia Jürgensen. Elev paa Vinding Højskole og paa Malling Landbrugsskole; overtog Høivang 1904; Medejer af Skovbankegaard Teglværk. Kass. og Forr.fører for Vejle Amts ældre Brandforsikr.foren. fra 1927; Form. for Vejle Amts Landboforen. fra 1921; Medl. af Landbr.raadet 1932. R.

Adr.: Høivang pr. Jelling.



**Johnsen, Alfred**, Forretningsfører; f. 30. April 1876 i Kbhvn. Udl. som Hattemager 1895. Deltaget i Arbejdet for den faglige Organisation fra 1901; Kasserer for Hattemagernes Fagforen. 1903—31; Forretningsfører for Dansk Hatte- og Buntmagerforb. fra 1929; Medl. af Best. for Buntmagernes Fagskole.

Adr.: Forhaabningsholms Allé 45, Kbhvn. V.

**Johnsen, Cordius William Niels**, cand. polit. Bankfuldmægtig; f. 20. Marts 1890 i Kbhvn.; S. af Toldassistent J. N. Johnsen; g. 12. Juli 1921 m. Agnes Andersen. Student 1906; 1ste Del af polit. Eks. 1909; Eks. 1914. Ansat i Landmandsbankens statist. Kontor 1915; Bogholder i Bankens Fredb. Afd. fra 1927. Formand for »Danske Bankfunktionærers Landsforening« fra dens Stiftelse i 1938.

Adr.: Martensens Allé 2, Kbhvn. V.

**Johnson Larsen, A. J.**, Grosserer; f. 13. Maj 1880 i Kristiansstad. Uddannet ved Handel i Haderslev; Ophold i Tyskland 1896—1904. Grossererborgerskab 1916. Indehaver af Firmaet

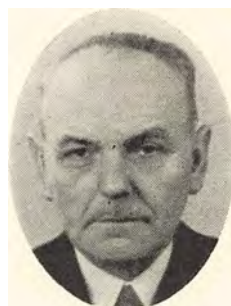

Vilh. Bomholtz Eftf. Formand for og Stifter af Foreningen af Grossister i Pibebranchen i Danmark.

Adr.: Frederiksberg Bredegade 28, Kbhvn. F.

**Jonassen, Aksel**, Købmand; f. 23. Dec. 1892 paa Frdbg.; S. af Paraplyfabrikant O. Jonassen; g. 1919 m. Helga Udbye. I Manufakturhandlerlære i Rudkøbing 1907—11; Ansættelser i Roskilde og Kbhvn. 1912—14; Ekspedient hos Manufakturhandler Holger Kjær, Holbæk 1915; Medindehaver af Firmaet Holger Kjær & Co. 1920; Eneindehaver af dette Firma fra 1931. Næstform. for Holbæk Handelsforening 1932—36; Næstformand for Sjælland og Lolland-Falsters Handelsstands-Centralforening; Medl. af Provinshandelskammeret.

Adr.: Slotsvej, Holbæk.

**Jordahn, F.**, Bankdirektør; f. 18. Jan. 1878 i Odense; S. af Havnefoged L. Chr. Jordahn; g. 25. Marts 1904 m. Astrid Vilhelmine Sønder søe. Præliminæreks. 1893; ans. i Kolding Laane- og Discontokasse 1893; adm. Direktør i Købmands- og Haandværkerbanken, Aarhus, fra 1923. R.

Adr.: Sct. Olufsgaard, Aarhus.

**Jordan, Frede**, Redaktør; f. 5. Aug. 1883 i Nykøbing F.; S. af Redaktør Aage Jordan; g. 1. Gang 15. Aug. 1907 m. Ellen Lassen, 2. Gang 20. Juni 1926 m. Augusta Christiansen. Student 1902; cand. phil. 1903; Redaktør af Aalb. Amtstidende 1909—33 og af Dagbladet »Folket« 1935—37. Ejer af Gaarden Kærager i Vestbjerg 1937.

Adr.: Kastanievej 3, Hasseris.

**Juel-Christensen, Hans Birger**, Vinhandler; f. 8. Maj 1898 i Kbhvn.; S. af Vinhandler Jesper Christensen; g. 28. Dec. 1922 m. Anna Eriksen. Udd. v. Handel en gros 1913—17; Handelsskoleeks. 1918; i Faderens Firma (Vin en gros — detail — Import) 1918—19; Bordeaux 1921—22; atter i Faderens Firma fra 1922; Medindehaver 1935.

Adr.: Herluf Trollesgade 23, Kbhvn. K.

**Juel-Christensen, Ove**, Grosserer; f. 11. Maj 1890 i Kbhvn.; S. af Vinhandler Carl Jesper Christensen; g. 22. Juni 1918 m. Astrid Edinger. Udd. i Firmaerne Oscar Bruun & Co. i Skanderborg og Julius Hansen i Hamborg; Grossererborgerskab 1913. Medl. af Forvaltningsraadet for Danske Kolonialgrossisters Centralkontor »Dagrofa«; Næstform. i Best. for A/S A. Søborgs Fabriker. R.

Adr.: Brodersens Allé 10, Hellerup.

**Juel, Christian**, Hofjægermester; f. 29. Sept. 1894 paa Meilgaard; S. af Kammerherre, Hofjægermester Niels Juel; g. 28. Maj 1920 m. Kate Treschow. Student 1912; Forstkand. 1920; Ejer af Østergaard ved Tranehuse 1920; Skovrider f. Meilgaard Skovdistr. 1920; Ejer af Meilgaard 1931.

Adr.: Meilgaard pr. Tranehuse.

**Juel, Gregers**, Hofjægermester, Godsejer; f. 20. Jan. 1896 paa Hverringe; S. af Kammerherre Rudolf Juel; g. 1. Gang 10. Sept. 1929 m. Karine Scavenius; 2. Gang 14. Aug. 1937 m. Gu-nilla Ankarcona. Student 1914; cand. phil. 1915; Landbrugskand. 1919; Ejer af Juelsberg Gods. Form. for Foren. af Skov- og Landejendomsbesiddere i Danmark 1933. R.

Adr.: Juelsberg pr. Nyborg.

**Juel, Jens**, Hofjægermester, Godsejer; f. 28. April 1897 paa Meilgaard ved Grenaa; S. af Kammerherre, Hofjægermester Niels Juel; g. 18. Okt. 1921 m. Clara Treschow. Student Stenhus 1915; cand. phil. 1916; lært Landvæsenet; Godsinspektør paa Krabbesholm i Horns Herred 1922—39; Ejer af Petersgaard ved Langebæk fra 1938. Landbrugskyndigt Medl. af Direktionen for den Suhr'ske Stiftelse fra 1940; Medl. af Best. for Generalkonsul J. Holmblads Legat fra 1939.

Adr.: Petersgaard pr. Langebæk.

**Juel, Knud**, Hofjægermester, Godsejer; f. 3. April 1897 paa Hverringe; S. af Kammerherre Rudolf Juel. Student 1915; cand. phil. 1916; Ejer af Havnø fra 1927. Form. for Jagtrettens Afløsning i Aalborg Amt.

Adr.: Havnø pr. Hadsund.

**Juel, Niels R.**, Hofjægermester, Godsejer; f. 21. Marts 1894 paa Hverringe; S. af Kammerherre Rudolf Juel; g. 18. Maj 1928 m. Vibeke Wedell-Wedellsborg. Student 1912; cand. phil. 1913; lært Landvæsen; overtog Stamhuset Hverringe 1923. Form. for Foren. af fyenske Skovjere.

Adr.: Hverringe pr. Kerteminde.



**Juhl, J. T.**, Redaktør; f. 18. Dec. 1887 paa Sønderbygaard v. Fredericia; S. af Proprietær J. C. Juhl; g. 13. Febr. 1922 m. Vera Hansen. Student 1905; cand. polit. 1911; Medarbejder og Redaktør v. forsk. Blade; Pressesekretær under Grosserer-Societetets Komité 1934.

Adr.: Overgaden o. Vandet 26, Kbhvn. K.

**Juhl, Valdemar**, Landsretssagfører; f. 25. Sept. 1888 i Sønder Bjært Sogn; S. af Proprietær Ole Juhl; g. 18. Jan. 1913 m. Lillie Petersen. Student 1906; cand. jur. 1913; Sagfører 1910; Landsretssagfører 1925. Formand i Kolding Ligningskommission 1921; Borgmester i Kolding 1930—37; Næstform. i Den danske Købstadforening og Købstadkommunernes Laaneforen. Medl. af Repræsentanskab for Kreditforen. af Kommuner i Danmark.

Adr.: Jernbanegade 5, Kolding.

**Juncker, Thorkild**, Direktør; f. 3. Okt. 1897 i Kbhvn.; S. af Arrestvagtimester L. P. Hansen. Gennemg. Købmandsskolen i Kbhvn.; i Ø. K. 1914—19; Direktionssekr. i Aarhus Oliefabr. A/S 1919; Direktør fra 1927. Medl. af Industriraadet og af Akademiet for De tekn. Videnskaber. R., DM. p. p.

Adr.: Strandvejen 102, Aarhus.

**Junge, Henry Charles**, Direktør; f. 31. Aug. 1901 i Hobro; S. af Kaptajn Niels Hansen Junge; g. 3. Juni 1927 m. Gerda Nellemann. Udd. Bankmand; Ophold i Udlandet 1924—26; startede en gros Forretning i 1926; Medstarter af Den nye Kulimport 1934; Prokurist, derefter Direktør 1. Jan. 1937 og Form. for Selskabet. Form. for Frie Erhvervs Værn, jydsk Centralforening.

Adr.: Aalborggade 22, Aarhus.

**Junget, Kai Edmond Johannes**, Fabrikant; f. 1. Dec. 1895 i Kbhvn.; S. af Fiskehandler A. P. C. Junget; g. 25. Nov. 1917 m. Inger Marie Amalie Larsen. Udd. som Metallsliber og Fornikler i Tyskland; arbejdet ved Faget i Tyskland. Fabrikantborgerskab 1937. Eneindehaver af For-kromningsanstalten »Kajus«. Skuemester ved Gørtlerlauget (Jern- og Metallsliberne).

Adr.: Husumgade 34, Kbhvn. N.

**Junker, Thomas**, Godsejer, cand. polit.; f. 15. Feb. 1897 i Masnedsund; S. af Forpagter Henrik Junker; g. 30. Aug. 1922 m. Anna Beck. Student 1915; Landbrugskand. 1920; cand. polit. 1921; Ejer af Avnsøgaard fra 1923.

Adr.: Avnsøgaard pr. Svebølle.

**Just, Jens Carl Hans**, Grosserer; f. 15. Juli 1882 i Kbhvn.; S. af Grosserer, Etatsraad Hans Just; g. 8. Dec. 1904 m. Eva Jouhaneau. Udd. i Udlandet 1898—1904; Medindehaver af Firmaet Hans Just. R. p. p.

Adr.: Strandvej 32 D, Kbhvn. Ø.

**Just, K.**, fh. Kreditforeningsdirektør; f. 28. Nov. 1856 i Følle; S. af Proprietær J. Just; g. 18. Nov. 1884 m. Maren Sørensen. Vurderingsmand i Kreditforeningen i Viborg 1890, Repræsentant 1891, Direktør 1925—31.

Adr.: Jernbanegade 8, Viborg.

**Just, Poul**, Grosserer; f. 5. Sept. 1877 i Kbhvn.; S. af Grosserer, Etatsraad Hans Just; g. 13. Dec. 1902 m. Ingeborg Wald-Pade. Udd. i Ind- og Udl.; Medindehaver af Firmaet Hans Just 1906. R., DM. p. p.

Adr.: Østre Allé 31, Kbhvn. Ø.



**Justesen, Hubert**, Grosserer; f. 19. Marts 1893 i Randers; S. af Grosserer J. P. Justesen; g. 19. Juli 1921 m. Aagot Jægerlund. Udd. i Firmaet Brødr. Justesen 1908—09, i Hamborg 1909—10, paa Niels Brocks Handelshøjskole 1910—12 og i London 1912—13; ansat i Firmaet Brødr. Justesen 1913; Grossererborgerskab og Medindehaver 1918. Medl. af Kbhvns Bedømmelses- og Voldgiftsudvalg for Kaffehandelen; Næstform. for Kbhvns Bedømmelses- og Voldgiftsudvalg for Melhandelen; Form. for Foreningen af Danmarks Importører og Grossister i Melbranchen; Medl. af Best. for A/S Brødr. Justesen i Aalborg, Aarhus, Odense, Frederikshavn, Nyborg og Randers samt for Randers Stolefabrik.

Adr.: Rosenstandsvej 4, Charlottenlund.

**Justesen, Julius Peter**, Grosserer; f. 18. Feb. 1890 i Randers; S. af Grosserer J. P. Justesen; g. 27. Okt. 1921 m. Asta Sørensen. Udd. i Randers, Hamborg, London og U. S. A. 1906—09; Eksamen fra Niels Brocks Handelshøjskole 1911; Forretningsfører for Firmaet Brødr. Justesen, Randers 1911—14; Grossererborgerskab 1916; Medindehaver af Firmaet Brødr. Justesen, København 1918. Medl. af Kbhvns Bedømmelses- og Voldgiftsudvalg for Kolonialvarehandelen fra 1927 og af Best. for Foreningen af Kolonial-Grossister i Kbhvn. 1933—36; Medl. af Best. for A/S Brdr. Justesen i Aalborg, Aarhus, Odense, Frederikshavn, Nyborg og Randers samt for Randers Stolefabrik.

Adr.: Lemchesvej 1, Hellerup.

**Justesen, Just**, Fabrikant; f. 30. Juli 1901 i Kbhvn.; S. af Skotøjsfabrikant Christen Justesen; g. 12. Nov. 1933 m. Karen Margrethe Iversen. Uddannet som mekanisk Instrumentmager. Fabrikantborgerskab 1933. Medindehaver af Firmaet Maskinfabriken »Primo« og Metalvarefabriken »Gad«.

Adr.: Dronningensgade 7, Kbhvn. K.



**Justesen, Marius**, Garver; f. 15. Okt. 1880 i Svendborg; g. 14. Okt. 1922 m. Anna Kjær. Udd. som Garver hos Garver Frandsen, Svendborg; arbejdet ved Faget i Sverige. Garverborgerskab 1942. Indehaver af Garveriet M. Justesen.

Adr.: Overgaden oven Vandet 52, Kbhvn. K.

**Juul, Christian Sehestedt**, Kammerherre, Hofjægermester; f. 12. Sept. 1867; S. af Kammerherre Ove Sehestedt Juul; g. 18. Sept. 1889 m. Elise Valentiner. Besiddelser: Ravnholt og Hellerup Gods samt Lykkesholm. K<sup>2</sup>, DM.

Adr.: Ravnholt pr. Ørbæk.

**Juul-Hansen, Knud Aage**, Snedkermester; f. 27. Feb. 1905 i Kbhvn.; S. af Murermester Christian Hansen; g. 13. Aug. 1938 m. Ingeborg Wahl Thorsen. Udd. som Møbelsnedker 1919—23; Ophold i Frankrig 1927—30, i Schweiz 1930—31; etableret sig som Snedkermester 1933. Adr.: Koldinggade 14, Kbhvn. Ø.

**Juul-Jensen, Stephen**, Grosserer, Fabrikant; f. 26. Aug. 1889 i Vejle; S. af Købmand C. W. Jensen. Alm. Handelsudd.; Grossererborgerskab 1927; Indehaver af Firmaet St. Juul-Jensen.

Adr.: Korsgade 16, Kbhvn. N.

**Juul, O. Sehestedt**, Hofjægermester, Forpagter; f. 11. Okt. 1892 paa Ravnholt; S. af Kammerherre, Hofjægermester Christian Sehestedt Juul; g. 3. Maj 1917 (Ægtesk. opl.) m. Dagmar du Plessis de Richelieu. Besidder af det forh. Stamhus Ravnholt-Hellerup-Nislevgaard samt Lykkesholm. Direktør for Den Thaarupgaard-ske Stiftelse, Form. f. det gens. fynske Brand- assuranceselskab (Ravnholtkassen) etc.

Adr.: Lykkesholm pr. Ellested.

**Jürgensen, Alfred**, Vekselerer; f. 8. Jan. 1861 paa Hagededgaard; S. af Forpagter Jørgen Chr. Jürgensen; g. 24. Jan. 1913 m. Mathilde Svensson. Ansat i Bankierfirmaet Martin Cohen & Co. 1876—1902; etableret som Vekselerer 1902. Næstform. i Best. for Dannebrogsmændenes Forening. R., DM., Fi.H.R.3<sup>1</sup>, S.V.3<sup>1</sup>.

Adr.: Sortedamsdoss, 59 D, Kbhvn. Ø.

**Jürgensen, Dethlef**, Grosserer; f. 12. Jan. 1873 i Flensborg; S. af Grosserer Jürgensen; g. 2. Juni 1896 m. Ruth Hansen. Handelsudd. i Ind- og Udl.; Grossererborgerskab 1899.

Adr.: Carlsminde, Søllerød, Holte.

**Jürgensen, H. Olivarius**, Direktør, Vicekonsul; f. 11. April 1870 i Vejle; S. af Fabrikant F. Jürgensen; g. 11. April 1905 m. Caroline Amalie Crone. I Handelslære hos Firmaet C. W. Gimbel i Middelfart 1884; Handelsmedhjælper hos P. M. Pallesen i Fredericia og hos P. Lauridsen i Vejen; derefter Rejsende hos Edw. Kipp i Randers; Direktør i A/S Dansk Frøavls Kompagni & Markfrøkontoret (Trifolium), Afdeling for Jylland, Randers 1918—40; tillige Direktør i A/S Dansk Frøavls Kompagni & Markfrøkontoret (Trifolium), Kbhvn., 1935—40. Medl. af Best. for Dansk Frøavlskompagni og Markfrøkontoret (Trifolium), for A/S Randers Kul- og Koks-Import, for Randers borgerlige Skydeselskab og for Klubben Harmonien i Randers. Li.G.4.

Adr.: Neder-Hornbæk pr. Randers.

**Jæger, Henrik Gottlieb**, Fabrikant; f. 27. Marts 1893 i London; S. af Klejnsmed Marius Henrik Jæger; g. 15. Maj 1920 m. Tove Marie Sørensen. Udd. som Klejnsmed; Ingeniør fra Odense Maskinbygningsteknikum. Fabrikantborgerskab. Indehaver af Firmaet M. H. Jæger, Aarhus Pengesksabsfabrik, Fabrik for Pengeskabe, Panserdøre, Boxanlæg, Staalskabe og Broncearbejder, Hjemmesparebøsser, gas- og sprængstyksikre Døre. Skuemester for Svendeprovekommissionen.

Adr.: Ndr. Ringgade 128, Aarhus.

**Jæger, Poul**, Landsretssagfører; f. 3. Nov. 1898 i Esbjerg; S. af Sagfører N. Jæger; g. 30. Juni 1938 m. Ellen Bagger-Hansen. Student Esbjerg 1916; cand. jur. 1921; Sekretær i Ministeriet for offentlige Arbejder og Sagførerfuldmægtig i Kbhvn. 1921; i Esbjerg 1923; Landsretssagfører 1924; offentlige Sager 1933. Form. for A/S Esbjerg Kulimport, for A/S Esbjerg Rutebilstation, for A/S Eriksen & Christensen, Esbjerg, for A/S Valsemøllen, Esbjerg, for A/S Esbjerg Grynemølle, for A/S Ringkøbing Korn-, Foderstof- og Gødningsforretnings Eftf., for A/S P. Lauridsen, Kolding, for A/S Bække Trælast- og Foderstofforretning, for A/S Sydjydsk Frø- og Handelskompagni, Vejen og for A/S Gjesten Købmandsgaard; Næstform. for A/S Fanø Vesterhavsbad; Medl. af Bankraadet for A/S Varde Bank, af Best. for A/S Ribe Jernstøberi, A/S Dansk Rørindustri, Fredericia, A/S Esbjerg Jernstøberi og Maskinfabrik, A/S Sjølund Mølle m. m.

Adr.: Havnegade 67, Esbjerg.

**Jønsson, N. Chr.**, Bagermester; f. 11. Sept. i Tommelilla, Sverige; S. af Smed Jøns Jønsson; g. 22. Maj 1938 m. Astrid Christiansen. Udd. i Bagerfaget hos Bagermester Poggenborg i Helsingør; begyndte nuværende Forretning i Kbhvn. 1899. Medl. af Best. for Kbhvns Bagerlaug 1913, Viceoldermand 1917—24, Oldermand fra 1924; Form. i Best. for kbhvnks Bagermestres nye Rugbrødsfabrik; Medl. af Købmandsbanks Bankraad; Medl. af Best. for Haandværkerforeningen i Kbhvn., af Hovedbest. for Arbejdsgiverforeningen og af Repræsentantskabet for Arbejdsgivernes Ulykkesforsikring. R.

Adr.: Istedgade 28, Kbhvn. V.



**Jørby, Axel Gustav Hermann Frederik**, Grosserer; f. 4. Feb. 1893 i Horsens; S. af Maskinarbejder N. Jørby; g. 5. Marts 1916 m. Eleonora Marie Augusta Rosenkvist. Udd. i Maskinbranchen. Grossererborgerskab 1935. Eneindehaver af Firmaet Axel Jørby, Automobil-Reservedele og Værktøj en gros.

Adr.: Revalsgade 28, Kbhvn. V.

**Jørgensen, Aage E.**, Overretssagfører, Borgmester; f. 27. Aug. 1879 paa Fredensgaard ved Aarhus; S. af Fabrikant G. Jørgensen; g. 1° 21. Sept. 1906 m. Ellen Margrethe Elise Hansen, død 1931; 2° 8. Juni 1935 m. Gerda Christensen. Student 1897; cand. jur. 1903; Overretssagfører 1905; Borgmester i Gentofte fra 1934. R.

Adr.: Klampenborgvej 6, Klampenborg.

**Jørgensen, Alb. V.**, Højesteretssagfører; f. 31. Juli 1886 i Kbhvn.; S. af Handelsbogholder A. C. Jørgensen; g. m. Juliette Frantz. Student 1903; cand. jur. 1909; Overretssagfører 1912; Højesteretssagfører 1927. R.

Adr.: Knabrostræde 30, Kbhvn. K.

**Jørgensen, Andreas Peter**, Direktør; f. 15. Okt. 1878 i Lundby paa Lolland; S. af Husmand Kn. Jørgensen; g. 15. Maj 1907 m. Elisabeth Lange. Lært Handel i Nyk. F.; Handelsskoleeks. 1899; ans. hos Niels Brok 1900 som Bogholder; 1920 Prokurist; 1925 Direktør. Tidl. Form. for Handelsstandens Forening i Nyk. F. 1927—32.

Adr.: Færgestrædet, Nykøbing F.

**Jørgensen, Asger Jarl**, Vinhandler, Grosserer; f. 13. Dec. 1907 i Hellerup; S. af Vinhandler Knud Jørgensen. Mellemskoleeks. Øregaards Gymnasium 1922; Elev paa Lycée Clemençeau, Nantes 1923—24; Udd. som Vinhandler i Faderen Knud Jørgensens Firma 1924—26; i Frankrig 1926—28; ansat i Faderens Firma 1928—29; Medindehaver 1939; Grossererborgerskab 1933. Grundl. 1933 Firma under eget Navn paa Frdbg.; desuden Medindehaver af Fa. Aug. Ströh.

Adr.: Strandvej 100, Hellerup.

**Jørgensen, Carl**, Bogtrykker; f. 23. Dec. 1884 i Kbhvn.; S. af Skomagermester C. N. Jørgensen. Udd. i Bogtrykfaget; selvst. Bogtrykker-virksomhed fra 1932.

Adr.: Kanslersgade 18, Kbhvn. Ø.



**Jørgensen, Carl Gustav Luther**, Landinspektør; f. 11. Marts 1901 i Skt. Olaf Sogn; g. 23. Okt. 1931 m. Elma Jensen. Præliminæreks. 1916; dimitt. fra Landbohøjsk. som Landinspektør 1925; Revisor i Matrikulskont. under Landbr. min. indtil 1928; selvst. Praksis som Landinsp. i Fr.havn siden 1929. Vurderingsform. f. Fr.havns Vurderingskr. og Form. for Skyldraadet f. Hjørring Amt; Revisor i Fr.havn og Omegns Sparekasse fra 1935—41; Branddirektør f. Landbygningernes alm. Brandforsikring.

Adr.: Frederikshavn.

**Jørgensen, Carl Wilhelm**, Assurandør; f. 14. Aug. 1916 i Holeby paa Lolland; S. af Gaardejer Lars Christian Jørgensen. Realeks. 1933; udd. Skibsmægler i Bandholm 1933—38; overtaget Forsikringsselskabet »Baltica«s Filialkontor i Nykøbing F. 1938; tidl. Hovedagentur for Bandholm og Omegn for »Baltica«.

Adr.: Skolegade 1, Nykøbing F.

**Jørgensen, Chr.**, Direktør; f. 2. Nov. 1888 i Niverød; S. af Gaardejer Thorvald Jørgensen; g. 2. April 1916 m. Alfrida Jønsson. Udd. ved Landvæsenet; Lyngby Landbrugsskole 1908—09; Veterinær- og Landbohøjskolen 1909—15; Landbrugskandidat 1915; ansat som Medarb. i Korn- og Foderstoffirmaet Eriksen & Christensen i Esbjerg 1916—18; Direktør for Andels-Kartoffelmølsfabrikken i Brande 1918; Direktør for Kødfoderfabrikken Andelsselskabet »Trio« 1929.

Adr.: Kødfoderfabr. Andelsselskabet »Trio«, Saxkøbing.



**Jørgensen, Chr. E.**, Købmand; f. 23. Juni 1901 i Krostrup Sogn; S. af Husmand Anders Jørgensen; g. 4. Aug. 1929 m. Ruth Sørensen. Alm. Handelsuddannelse; egen Købmandsforretning i Næstved 1927. Byrådsmedlem 1937; Formand for de kommunale Virksomheder; Medl. af Næstved Havneudvalg; Forkæmper for Sporten i Næstved samt for det nye projekterede Station.

Adr.: Brotorvet 9, Næstved.

**Jørgensen, Chr. F.**, Direktør, cand. pharm.; f. 2. Okt. 1888 i Odense; S. af Handelsagent Chr. F. Jørgensen; g. 23. Maj 1914 m. Ebba Stamer. Cand. pharm. 1910; Fabrikbestyrer ved Danske Spritfabrikkers Fabrik i Fredericia 1913—16; paa Selskabets Laboratorium i Kbhvn. 1916—18; Driftskontrolør i A/S Dansk Gærings-Industri 1918—27, Forretningsfører smstds. 1927—37, Direktør 1937. Form. for Hvedeudvalget; Form. i Best. for A/S I. Krüger, for A/S Chemia, for A/S Syntetic; Medl. af Best. for Foreningen af danske Spiritusfabrikanter og for A/S Dansk Gelatine Fabrik; Medl. af Akademiet for de tekniske Videnskaber.

Adr.: I. H. Mundts Vej 10, Lyngby.

**Jørgensen, Christian**, Mejeribestyrer; f. 26. Feb. 1881 paa Orø; S. af Parcellist Christen Jørgensen; g. 23. Okt. 1908 m. Agnes Nielsen. Udd. paa en Række danske Andelsmejerier fra 1897; Ophold paa Ladelund Mælkerskole 1901—02; Mælkedommer i Holbæk Amt 1905; Bestyrer af Andelsmejeriet Pilevang ved Ringsted 1906; Bestyrer af Andelsmejeriet Tudse Næs ved Holbæk fra 1909. Form. for Holbæk Amts Mejeristforening fra 1917; Medl. af Hovedbest. for Dansk Mejeriforening fra 1917 (Form. fra 1935), af Smør-Noterings-Udvalget fra 1936, af Best. for De danske Mejeriers Fællesindkøb og Maskinfabrik fra 1937, af Statens Mejeri-Udvalg fra 1938 og af Landbrugsministeriets Smør-Eksport-Udvalg fra 1941.

Adr.: Udby pr. Holbæk.

**Jørgensen, C. V.**, Vinhandler, Grosserer; f. 13. Maj 1873; S. af Maler Hans Jørgensen; g. 7. Juni 1911 m. Ellen Westergaard. Udd. Vinkyper hos Firma John Jansen & Co., Kbhvn. 1887—94; derefter Vinkyper hos H. B. Fogtmann, Kbhvn. 1894—97; i Frankrig (Bordeaux) hos Firmaet Schröder, Schyler & Co., 1898—99; Firma Kjør & Sommerfeldt som Vinkyper 1899—1900; startede 1900 Forretning under Firmanavn Valdemar Jørgensen & Co., i Forening med sin Halvbroder Generalkonsul Vilh. Christiansen; Vinhandlerborgerskab 1900; udtraadte af Firmaet 1906 og grundlagde eget Firma m. Vin en gros under Fa.navn C. V. Jørgensen 1916.

Adr.: Vesterbrogade 22, Kbhvn. V.

**Jørgensen, Daniel Robert Svend**, Grosserer; f. 19. April 1896 i Glumsø; S. af Møllebestyrer Chr. Jørgensen; g. 16. Sept. 1917 m. Meta Johansen. Udd. v. fersk Fisk og Hørkram en gros 1914—18 hos Oscar Frederiksen, Fiskehuset Nr. 1, Kbhvn., og Soldaths Eftf., Kbhvn.; selvstændig Forretning 1918; en gros Handel 1927 (Færøerne, Skotland og Island); Medindehaver af I/S Fiskeindustri, Flæsketorvet 17, V. Grossererborgerskab 1932. Eneindehaver af Færøsk Eksport. Medl. af Foreningen af Hørkramgrossister i København.

Adr.: Gl. Strand 34, Kbhvn. K.



**Jørgensen, Eiler M. E.**, Redaktør; f. 11. Nov. 1907 i Horsens; S. af afd. Folketingsm., Redaktør Richard Jørgensen; g. 9. Nov. 1935 m. Ella Stumph. Student, nyspr., 1926 fra Fredericia højere Almenskole; Journalist i Nykøbing F., Horsens og Holstebro; Redaktør 1938. Medl. af Soc. Kredsorganisations Bestyrelse.

Adr.: Hjørring.

**Jørgensen, Einar**, Landsretssagfører; f. 20. Juli 1889 i Randers; S. af Sagfører Anders Jørgensen; g. 3. Juni 1917 m. Emma Marie Worm. Student Randers 1907; cand. jur. 1914; Sagfører i Randers 1917; Landsretssagfører 1919; Anklager ved Underretterne i Randers og Hornslet 1919—33. Medl. af Repræsentantskabet for A/S Randers Diskonto- og Laanbank; Medl. af Best. for Privatslagteriernes Organisation; Kommitteret ved A/S Factory Holding Comp.; Form. for A/S Chr. Juncher, A. Knudsens Læderfabrik, Dronningborg Maskinfabrik, Hairlock-Fabrikken, Randers Asfalt- og Tjærefabrik, Den Jydske Trælastimport, Porco, Randers Svineslagteri, Hadsund Svineslagteri og Esbjerg Fedtraffineri; Medl. af Best. for A/S Randers Bilstation, Vilh. Nelle-

mann, Jydsk Uddybnings A/S, Esbjerg Svineslagteri, Varde Svineslagteri, Skerbæk Export-slagteri, Give Svineslagteri m. fl.

Adr.: V.-Altanvej 14, Randers.



**Jørgensen, Einar Harald**, Fabrikant; f. 16. Juli 1904 i Kbhvn.; S. af Købmand Lars Jørgensen; g. 25. Jan. 1925 m. Esther Alstrup. Udd. som Mekaniker og arbejdet som saadan indtil 1936. Fabrikantborgerskab 1936. Indehaver af Firmaet E. Jørgensen, mek. Etablissement; Specialitet: indenfor Slipsindustrien.

Adr.: Vølundsgade 22-24, Kbhvn. N.

**Jørgensen, Ernst**, Forretningsfører; f. 12. Sept. 1899 i Tranekjær; S. af Inspektør L. Jørgensen; g. 1930 m. Edith Ringheim. Det kgl. Blindeinstitut; Worcester College for the higher Education of the Blind; indtraadt i Dansk Blinde-samfund's Kbhvn.s Kreds Bestyrelse 1926; Formand og Forretningsfører i D. B. S. fra 1928.

Adr.: Randersgade 68, Kbhvn. Ø.

**Jørgensen, Eyvind Bay**, Fabrikant; f. 23. Juni 1907 i Roskilde; S. af Fabrikant Lars Jørgensen; g. 25. Maj 1931 m. Eva Wilhelmsen. Uddannet som Mekaniker; Ophold i U. S. A. ca. 2 Aar ved Branchen. Fabrikantborgerskab 1934. Indehaver af Firmaet Nordisk Manometerfabrik.

Adr.: Lykkesholms Allé 33, Kbhvn. V.

**Jørgensen, Frederik Edvard**, Kleinsmed; f. 5. Okt. 1880 i Alminde, Lolland; S. af Gaardbestyrer Jens Jørgensen; g. 13. Okt. 1906 m. Poulina Jørgensen. Udd. som Kleinsmed i Nakskov 1900. Form. for De komm. Haandværkere Sct. Hans Hospital 1936 og for St. Jørgensbjerg Brugsforen.; Medl. af Roskilde Ligningskomm.

Adr.: Sct. Hansgade 32, Roskilde.



**Jørgensen, Frederik Skovmark**, Tømrer; f. 5. Aug. 1906 i Fredericia; S. af Kedelpasser Fre-

derik Jørgensen; g. 12. Jan. 1936 m. Ella Stef-fensen. Form. for Tømrernes Andelsselskab 1937; Sekretær i Hustømrernes Fagforen. 1936; Medl. af Fredericia Brandkorps.

Adr.: Kongensstræde 27, Fredericia.



**Jørgensen, Hans Christian**, Grosserer; f. 24. Dec. 1885 i Odense; S. af Skomagemester Mar-tin Jørgensen. Udd. som Købmand 1899—1902; Handelsskoleeksamen 1903; Ophold i England 1908—16 og i Norge 1916—24; Bestyrer for Morris & Co., Filial (Chicago) 1924—32; over-tog Firmaets Afdeling for egen Regning 1932 (Slagterivarer en gros); Enerepræsentant for Skandinavien. Grossererborgerskab 1932.

Adr.: Strandboulevard 9, Kbhvn. Ø.



**Jørgensen, Hans Marius**, Direktør; f. 18. April 1889 i Brænderup; S. af Møller Hans Jørgensen; g. 24. Marts 1937 m. Helga Hansen. Handels-uddannelse. Industri- og Grossererborgerskab. Direktør for Firmaet »Crama« A/S 1935.

Adr.: Vesterbrogade 41 B, Kbhvn. V.



**Jørgensen, Harald Preben**, Afdelingsbestyrer; f. 6. Jan. 1918 i Vamdrup; S. af Dir., Konsul Jacob Jørgensen. Studentereksamen 1936; stude-

ret Økonomi v. Aarhus Universitet; cand. oeconom. 1941; derefter i Fa. Laurits Knudsen; 1942 Filialbestyrer for Filialen i Kbhvn.

Adr.: Skindergade 31, Kbhvn. K.

**Jørgensen, Herman**, Direktør; f. 1. Feb. 1877 i Køge; S. af Brygger Chr. Jørgensen; g. 9. Okt. 1908 m. Mary Hvidsteen. Ingeniørudd. i Udl.; ansat ved Laur. Knudsen's mek. Etablissement 1896; Ingeniør, senere Chefingeniør v. samme fra 1904; Direktør for A/S af samme Navn fra 1917. Medl. af Industriraadet og af Akad. for De tekn. Videnskaber. R., DM.

Adr.: Svanemøllevej 128, Hellerup.

**Jørgensen, H. J. Chr.**, Direktør; f. 18. Jan. 1897 i Odense; S. af Martin Jørgensen; g. 29. Marts 1923 m. Olga I. Nielsen. Udd. i Korn- og Foderstofbranchen; Direktør for A/S Elias B. Muus, Korn- og Foderstofforretning. Formand for Købmændenes Arbejdsgiverforening i Kerteminde; Medl. af Best. for Kerteminde Handelsstandsforening og Foreningen af Forhandlere af Kunstgødning paa Fyn.

Adr.: Kerteminde.



**Jørgensen, Hugo**, Købmand; f. 9. Aug. 1909 i Køge; S. af Købmand Chr. Jørgensen; g. 8. Aug. 1937 m. Inger Jørgensen. Udd. ved Handelen hos Otto Hee's Eftf., Vordingborg, og i Faderens Forr.; overtog 1937 Faderens Kolonial en gros og en detail Forretning, og 1939 sammes Grovvarerafd.

Adr.: Køge.



**Jørgensen, Janus**, Direktør; f. 11. Sept. 1874 i Horsens; S. af Farver Jens Jørgensen; g. 31. Maj 1901 m. Marie Rønsholdt. Udd. som Kobbersmed 1888—93 hos Fa. Chr. Nielsen; Forretningsbestyrer 1909—23; Medindehaver 1923—33, da Firmaet blev omdannet til A/S; derefter Di-

rektør smstds. Danmarks ældste Armaturfabrik, hovedsagelig Leverandør af Storamatur i Danmark og Skandinavien samt til Fjernvarmeanlæg. Medl. af Best. for A/S Chr. Niensens Eftf.; Form. for Best. for Haandværker- og Industrieforeningen i Horsens, for Den borgerlige Begravelseskasse i Horsens og for Haandværker- og Industrieforeningens Sangkor; Næstform. f. Best. for De samlede jyske Sangforeninger.

Adr.: Sundvej 2, Horsens.



**Jørgensen, Jens Eskild**, Bogbinder; f. 28. Sept. 1905 i Kolding; S. af Murer J. Jørgensen; g. 24. Nov. 1934 m. Karen Nielsen. Udl. som Bogbinder 1924. Form. for Bogbindernes Fagforen., Kolding Afd., 1937; Kasserer 1939.

Adr.: Ndr. Ringvej 17, Kolding.

**Jørgensen, Jørgen**, fhv. Undervisningsminister; f. 19. Máj 1888 i Kornerup; S. af Gaardmand Niels Jørgensen; g. 5. Juni 1917 m. Ester Frandsen. Paa Vallekilde Højskole 1906—07 og paa Tune Landbrugsskole 1910—11; Medl. af Folketinget fra 1929 og af Landbokommissionen fra 1931; Undervisningsminister i Ministeriet Stau-ning 1935—42.

Adr.: Bispegaarden pr. Lejre.

**Jørgensen, Jørgen**, Gaardejer; f. 7. Juni 1891 i Ullerup paa Fyn; S. af Gaardejer Jørgen Jørgensen; g. 14. Okt. 1921 m. Ingeborg Eilersen. Medl. af Skamby Sogneraad fra 1925, Form. fra 1933; Medl. af Best. og Sekretær i Odense Amts Sogneraadforening 1939—37 og i Nordfynske Landboforening 1931—36; Form. for Det nordfynske Jernbaneselskab fra 1937; Medl. af Repræsentantskabet for A/S Fyens Landmandsbank fra 1939. R.

Adr.: Ullerup pr. Skamby.

**Jørgensen, Jørgen Ingvar**, Biografejer, Triangel-Teatret; f. 10. Okt. 1867 i Rønde, Jylland; S. af Urmager Jørgen Jørgensen; g. 1° 1. Dec. 1896 m. Anna Elisabeth Schøn; 2° 24. Jan. 1930 m. Ingeborg Ludvigsen. Udd. som Ur- og Kronometermager; flere Aar i Udl. i ansete Kronometerforretninger; erhvervet flere Medailler og Udmærkelser for faglige Arbejder; Forretning i Esbjerg 1895; Biografbevilling i Esbjerg 1907; fra 1926 Bevillingehaver og Leder af Triangel-Teatret i Kbhvn.

Adr.: Østerbrogade 95, Kbhvn. Ø.

**Jørgensen, Jørgen S.**, Direktør for Metropol-teatret; f. 27. Juni 1900 i Esbjerg; S. af Direk-

tør I. Jørgensen; g. 12. Okt. 1926 m. Sigrid Dan-  
gaard. Udd. paa Niels Brocks Handelsskole; til  
Frede Skaarup Film 1928; Dir. for Metropol-  
Teatret 1929; startede 1932 Gloria Film; fra-  
traadte 1935, grundet Bevilling til Metropoltea-  
tret; Form. for Biografteaterejerforen. i Kbhvn.  
1939 og Medl. af forsk. Best.

Adr.: Frederiksberggade 16, Kbhvn. K.



**Jørgensen, Kaj**, Fabrikant; f. 26. Maj 1901 i  
Kbhvn.; S. af Prokurist Chr. Jørgensen; g. 6.  
Juni 1927 m. Tove Hansen. Udd. i Skotøjsbran-  
chen hos A/S Ballin & Hertz; Ophold i Norge  
og Sverige 1919—24 og arbejdet ved Faget der.  
Fabrikantborgerskab 1936. Indehaver af Fir-  
maet Leo-Sko.

Adr.: Gl. Kongevej 167, Kbhvn. V.



**Jørgensen, Karl Valdemar**, Afdelingsingeniør;  
f. 9. Aug. 1891 i Tillitze; S. af Skrædermester  
Niels Jørgensen; g. 21. Marts 1918 m. Dina Chri-  
stensen. Cand. polyt.; Sekondl.jnt.; ansat ved  
K. T. A. S. 1917, ved Statstelegrafvæsenet 1918  
og ved Jydsk Telefon-Aktieselskab fra 1919.  
Medl. af Hassers Sogneraad og af Best. for  
Elektroteknisk Forening, Jydsk Sektion.

Adr.: (J. T. A. S.) Asylvej, Kærby, Aalborg.



**Jørgensen, Knud**, Murermester; f. 26. April  
1883 i Odense; S. af Murersvend Mads Jørgen-

sen; g. 7. Dec. 1907 m. Karoline Jørgensen.  
Udl. som Murer; senere Kalkbrænder og Besty-  
rer af Bogense Kalkværk fra 1916; Murermester  
1933. Medl. af Byraadet fra 1925 og af Menig-  
hedsraadet 1922; Form. for Herberget for Hjem-  
løse fra 1928; Vurderingsmand til Ejendoms-  
skyld. Medl. af Best. for Den alm. Sygekasse.

Adr.: Kalkværket, Havnen, Bogense.



**Jørgensen, Knud Borød**, Fabrikant; f. 1. Okt.  
1922 i Kbhvn.; S. af Værkmester Ole Jørgensen.  
Udd. som Elektromekaniker hos »Generator»,  
Borups Allé, Kbhvn. Fabrikantborgerskab 1942.  
Eneindehaver af Firmaet Knud B. Jørgensen,  
Fabrikation af Masseartikler indenfor Metal-  
varer.

Adr.: Egholmsvej 3, Kbhvn. Vanløse.



**Jørgensen, Ludvig Henrik Peter**, Direktør; f.  
8. Okt. 1888 i Odense; S. af Bogholder Hans  
Peter Jørgensen; g. 26. Maj 1917 m. Agnes Har-  
riet Hansen. Udlært Litograf hos Hagen & Sie-  
vertsens, A/S, Litografiske Etablissement, Oden-  
se. Ansættelse som Litograf og Tegner forsk.  
Steder i Udlandet. 1914 Ansættelse som teknisk  
Leder af P. Christiansen, Papirvarefabrik, A/S;  
Direktør smstds. siden 1937. Fra 1940 Skueme-  
ster i de litografiske Fags Svendeprovokommis-  
sion.

Adr.: Jul. Blomsgade 20, Kbhvn. N.

**Jørgensen, M.**, Borgmester; f. 23. Aug. 1877 i  
Ørsø; S. af Husmand Jens Chr. Jørgensen; g.  
2. Maj 1899 m. Maren Jensen. Landpostbud  
1900; Postbud 1904, Postbudform. 1913; Post-  
vagtimester 1936; folkevalgt Borgmester i Aal-  
borg fra 1925. Medl. af Byraadet fra 1913.

Adr.: Rømersvej 8, Aalborg.

**Jørgensen, Magnus**, Redaktør; f. 28. Aug. 1887  
i Odense; S. af Rasmus Jørgensen; g. 22. Juli

1925 m. Karen Margrethe Nielsen. Udl. som Cigarmager 1906; opholdt sig i Norge som Cigarmager og senere som Forretningsmand; Form. for det socialdem. Blad »1. Maj« i Stavanger 1915—18; Partikasserer i Stavanger 1913—18; Boghandler i Ringsted 1919—21; Lokalredaktør for Sorø Social-Demokrat 1921—36; Redaktør af Nykøbing F.s Social-Demokrat 1936. Form. for Socialdemokratiets Nykøbing Falster-Kreds fra 1936 og for Arbejdernes Oplysningsudv. fra 1936.

Adr.: Bogsgade 31, Nykøbing F.



**Jørgensen, Niels**, Forretningsfører; f. 25. Feb. 1900 i Aabenraa; S. af Niels Hansen Jørgensen; g. 12. Juli 1924 m. Gertrud Kaschig. Udd. ved Handelen. Form. og Forretningsfører for Handels- og Kontormedhjælperforeningen i Odense fra 1924; Medl. af Forretningsudvalget for Arbejdernes Fællesorganisation fra 1930; Medl. af Odense Byraad fra 1929; Viceborgmester fra 1937; Form. for Havne- og Kanaludvalget og for teknisk Udvalg; Medl. af Handelsretten fra 1930 og af Forligskommissionen i Odense fra 1939; Medl. af Direktionen for Fyens kommunale Telefonselskab fra 1938; Medl. af Best. for Odense-Nr. Broby-Faaborg Banen fra 1939.

Adr.: Munkebjergvej 71, Odense.

**Jørgensen, Niels Erhard**, Fabrikbestyrer; f. 8. Jan. 1887 i Kbhvn.; S. af Møllebygger P. G. Jørgensen; g. 8. Juni 1912 m. Anna Petersen. Udd. ved Manufaktur en gros; ansat N. P. Mogensen, Kbhvn. 1901—10; T. H. Trolle 1911—12; A/S Simon Olesens Trikotagefabrik 1912—20; Fabrikbestyrer paa Vafabrikken I. Frederiksen & Co. 1923.

Adr.: Lille Kannikestræde 3, Kbhvn. K.



**Jørgensen, Niels Peter Theodor**, Hotelejer; f. 12. Dec. 1899 i Køge; S. af Møllermester Valde-

mar Jørgensen; g. 16. Maj 1928 m. Valborg Larsen. Lært i »Slotskælderens«, Kalundborg, samt »Haandværkerforen.« og »Skandinaviens« i Aarhus; Overtjener paa »Industrihotellet« i Lemvig, »Hotel Damkjær«, Varde, og »Jespersens Hotel«, Lemvig; nu Ejer af sidstnævnte og Lemvig Pavillon siden 1933. Medl. af Best. for Grundejerforen., Turistforen. og Beværterforen. for Lemvig og Omegn.

Adr.: Søndergade 4, Lemvig.

**Jørgensen, N. R.**, Direktør, Dr. phil.; f. 30. Nov. 1879 i Onsbjerg paa Samsø; S. af Smed R. P. Jørgensen; g. 24. Aug. 1903 m. Alma Kirstine Thunbo. Student 1897; mag. sc. 1903; Dr. phil. 1916; tekn. Dir. for Akts. Pensionsforsikringsanstalten fra 1917—41.

Adr.: V. Paradisvej 91, Holte.

**Jørgensen, Olav**, Civilingeniør; f. 4. Nov. 1875 i Kbhvn.; S. af Rigsarkivar A. D. Jørgensen; g. 10. Feb. 1932 m. Irene Ellen Griffith. Maskinlærling paa Orlogsværftet; cand. polyt. (Maskining.) 1899; Ingeniør, senere Overingeniør, hos Burmeister & Wain 1899—1912; Direktør for The Burmeister & Wain Oil Engine Co. (Diesel System), Ltd. i Glasgow 1912—15; Afdelingsleder for Firmaet Christiani & Nielsen i Norge, senere ogsaa i Sverige, 1915—19; Consulting Engineer i Worthington Pump and Machinery Corp. i New York 1919—27; Consulting Engineer i Hull, senere i Newcastle on Tyne, 1927; raadgivende Ingeniør i Kbhvn. fra 1936. R.

Adr.: Hattensens Allé 16, Kbhvn. F.



**Jørgensen, Oluf E.**, Elektriker; f. 21. Sept. 1908 i Kbhvn.; S. af Tjener F. Jørgensen; g. 24. Marts 1932 m. Ella Munch. Udl. som Elektriker 1927 i Roskilde. Form. for Elektrikerens Fagforen. 1934—36 og fra 1938.

Adr.: Duebrødrevej 32, Roskilde.

**Jørgensen, Otto Arndt**, Revisionschef i Store Nordiske Telegraf-Selskab; f. 20. Nov. 1879 i Kbhvn.; S. af Skibsfører Niels Jørgensen; g. 13. Juli 1920 m. Ingeborg Jensen. Præliminæreks. 1897; ans. i Store Nordiske Telegraf-Selskab 1898; Revisionschef i samme fra 1917. R. p. p.

Adr.: Puggaardsgade 15, Kbhvn. V.

**Jørgensen, Poul Heinrich**, Fabrikant; f. 10. Sept. 1909 i Sorø; S. af Snedkermester L. P. Jørgensen; g. 25. Aug. 1935 m. Ebba Thiesen. Udd. som Dekorationsmaler; lært hos Holsten i Holbæk og Gunnensen i Nakskov; Ophold i Schweiz

og Italien og studeret Keramik. Fabrikantborgerskab 1938. Indehaver af Firmaet Borchsø-Keramik.

Adr.: Sundevedsgade 7-9, Kbhvn. V.

**Jørgensen, Robert Christian**, Vinhandler, Grosserer; f. 4. Jan. 1910 i Hellerup; S. af Vinhandler Knud Jørgensen. Realeks. Øregaard Gymnasium 1926; Udd. som Vinhandler i Faderen Knud Jørgensens Forretning 1926—27; Videreudd. i Frankrig 1927—29; ved Bankvirksomhed 1929—30; Løjtnant af Reserven 1932; indtraadt i Faderens Firma 1932; Medindehaver 1939; Grosse-  
rerborgerskab 1939; desuden Medindehaver af Aug. Ströh Vinhandel og Asger Jørgensen. Medl. af Best. i Reserveofficersforeningen og for 1. Feltartilleriregiments Jubilæumsfond.

Adr.: Strandvej 100, Hellerup.

**Jørgensen, Sophus**, Skibstømmer; f. 3. Okt. 1889 i Aasted; S. af Jens Jørgensen; g. 23. Feb. 1923 m. Elfrida Jensen. Lært som Skibstømmer. Form. for Arbejdernes Fællesorganisation og for Skibstømmerne Fagforen. i Fr.havn; Medl. af Ligningskomm. 1933—38; Medl. af Sygekassens Repræsentantsk.

Adr.: Strandgade 5, Frederikshavn.



**Jørgensen, Svend Ejnar**, Assurandør; f. 26. Aug. 1908 i Nykøbing F.; S. af Niels Peter Jørgensen; g. 11. Maj 1930 m. Ester Mølrud Jørgensen. Alm. Skoleudd.; paa Handelsskole 1922—25; udd. ved Kontorfaget 1922—23; ans. ved Statsanst. for Livsforsikr.s Agentur i Nyk. F. 1931; Assurandør 1937; samtidig Agentur for Det kgl. octr. alm. Brandassurance-Compagni; Forretningsfører for Maribo Amts gensidige Landbosygeforening; Kasserer for Grundejerforen. fra 1937.

Adr.: Kongensgade 7, Nykøbing F.

**Jørgensen, Thorvald**, Arkitekt; f. 27. Juni 1867 i Saxild ved Aarhus; S. af Købmand H. R. V. Jørgensen; g. 24. Juni 1920 m. Hertha Wulff. Afg. fra Kunstakademiet 1889; kgl. Bygningsinspektør 1911—38. K<sup>2</sup>, DM., FM. i Guld p. p.

Adr.: Viggo Rothesvej 35, Charlottenlund.

**Jørgensen, Valdemar**, Direktør; f. 10. Okt. 1884 i Tommerup; S. af Handelsagent Chr. F. Jørgensen; g. 3. Dec. 1910 m. Cathrine Christiansen. Præliminæreks. Mulernes Legatskole, Odense 1900; udlært ved Boghandelen 1904; en kort Tid Medhjælper i Provinsen; ansat i Firmaet L. Levison junr. 1904; Repræsentant smstds. 1909;

Prokurist i A/S L. Levison junr. 1923; Underdirektør 1934; Direktør 1941. Medl. af Best. for Dansk Papirhandlerforening 1941 (Kasserer); for Dansk Papirhandlerforenings Understøttelsesfond.

Adr.: Strandvej 161, Hellerup.

**Jørgensen, Valdemar**, Skræddermester; f. 13. Dec. 1905 i Næstved; S. af Slagtermester Julius Jørgensen. Udd. som Skrædder i Danmark 1920—25 og videre Uddannelse i Tyskland 1927—28; driver egen Skrædderivirksomhed. Medl. af Bestyrelsen for Industriforeningen.

Adr.: Ny Østergade 3, Næstved.



**Jørgensen, Viggo A.**, Maler; f. 21. Okt. 1897 i Kolding; g. 24. Juni 1926 m. Anna Jepsen. Udd. Maler hos C. Madsen, Vejen, Malerskole i Aarhus. Skiltemaler hos A/S Alfa, Vejen. Formand for Malernes Fagforening i Vejen fra 1930.

Adr.: Vejen.

**Jørni, Oluf P.**, Grosserer; f. 6. Marts 1894 i Kbhvn.; S. af Fabrikant Chr. Jørgensen; g. 19. Okt. 1929 m. Aase Schnedler-Sørensen. Handelsudd. hos Haar & Møller, Kbhvn.; Bankudd. i Københavns Laane- og Discontobank; selvst. Grosserer fra 1919. Eneindehaver af O. Jørni & Co., Tekn. Maskinforretn. Grossererborgerskab 1919.

Adr.: St. Kongensgade 75, Kbhvn. K.

**Kaae, Peter M.**, Grosserer; f. 30. April 1862 i Aarhus; S. af Skomagermester Chr. Kaae; g. 18. Dec. 1903 m. Anna Julie Samson. Udd. paa Grüners Handelsakademi; 1883 ans. i Firmaet Jørgen Jensen fra 1904—30; Dir. for samme og Form. for Bestyrelsen til Ophævelsen 1934.

Adr.: Aaboulevard 29, Kbhvn. V.

**Kaalhaug, H.**, fhv. Borgmester, Bankdirektør; f. 26. Dec. 1869 i Ribe; S. af Skomagermester N. P. Kaalhaug; g. 6. Maj 1898 m. Henriette Ehlers. Detailforr. 1898—1904, en gros-Forr. 1904—18; Direktør i Sydjydsk Landmandsbank fra 1918. Form. for Ribe Handelsforen. 1905—34 og f. Ribe Handelsskole fra 1910; Medl. af Byraadet fra 1917; Borgmester 1924—39. Medl. af Købstadforeningens Repræsentantskab 1933—39. Æresmedl. af Ribe Handelsforening. R.

Adr.: Ribe.

**Kaarsen, A. C.**, Redaktør, cand. polit.; f. 4. Feb. 1895 i Birkerød; S. af Kommunalærer C. Kaarsen; g. 22. April 1922 m. Valborg Nielsen. Student 1912; cand. polit. 1918; derefter Medarbejder og Redaktør ved forsk. Blade.

Adr.: Søvej 12, Hareskov.





**Kaasgaard, Kristen**, Forretningsfører; f. 21. Maj 1884 i Ferring pr. Bonnet St.; S. af Gaardejer Jens Kaasgaard; g. 7. Maj 1936 m. Johanne Brandtoft. Udd. som Tømrer; Bygningskonstruktør. Har været Forretningsfører for Arbejdernes Andels Boligforening siden 1922. Vurderingsform. for Aarhus søndre Skydkreds; Medl. af Bygningskommissionen; Medl. af Vurderingskommissionen for Aarhus Købstad; Taksationsmand; Hegnsynsmand; Form. for »Ildrætsklubben Skovbakken, Aarhus« siden Klubbens Stiftelse i 1927.

Adr.: Marielundsallé 15, Aarhus.

**Kabell, Frederik**, fh. Apoteker; f. 21. Sept. 1871 i Kbhvn.; S. af Kaptajn, Stationsforstander E. F. Kabell; g. 4. Nov. 1926 m. Johanne Jacobsen. Cand. pharm. 1892; Forpagter af Samsø Apotek 1896—1905; Ejer af Vordingborg Apotek 1905—10, af Randers Svaneapotek 1910—19; Indehaver af Køsters Bitterfabrik fra 1910. Medl. af Randers Byraad fra 1917, Viceborgmester; Form. for Samfundshjælpen i Randers, for Foreningen af Sygehusbestyrelser i Danmark og for Forsikrings-A/S Provincia; Næstform. for Kommunernes Kulkontor, for Sammenslutningen af danske Havne og for Foreningen af købstadkommunale Elektricitetsværker; Medl. af Best. for Randers-Hadsund Jernbane, for Forsikrings-A/S Absalon, for Randers Asfalt- & Tjærefabrik, for A/S Chr. Juncher, Randers, for A/S Valsemøllen Olympia, Randers, for Landsforeningen Den personlige Friheds Værn, for danske Elektricitetsværkers Forening, for Den danske Købstadsforenings Laaneforening, for Motorfærgerne Strib-Fredericia Sallingsund og for Dansk Brændsels- og Kontrolforening; Bevillingshaver i Viborg-Faarup Jernbane; Medl. af Kontroludvalget for Købstædernes alm. Brandforsikring, af Repræsentantskabet for Købstadsforeningen og for Randers Disconto- & Laanebank; Medl. af Kontrolkomitéen i Jydsk Hypothekforening. R., DM.

Adr.: Østervangsvej 22, Randers.

**Kabell, Søren**, Grosserer og Fabrikant; f. 27. Okt. 1891 i Thisted; S. af Købmand N. Kabell. Præliminæreksamen 1906; udd. i Manufakturbranchen 1906—10; Ophold i Tyskland 1911—13; Købmand i Aalborg 1916—27; grundlagde eget en gros Firma 1928 med Fabrikation især af Tørklæder og Slips. Grossererborgerskab 1928.

Adr.: Livjærgade 19, Kbhvn. Ø.



**Kall, Peter Julius**, Grosserer, tysk og svensk Konsul; f. 28. Juni 1879 i Frederikshavn; S. af Konsul Peter Julius Kall; g. 19. Juni 1917 m. Ellen Pedersen. Præliminæreks.; Den Brockske Handelshøjskole; 4 Aars Uddan. i England og Tyskland. Tysk Konsul fra 1. Dec. 1906; svensk Vicekonsul fra 31. Marts 1904.

Adr.: Danmarksgade 75, Frederikshavn.

**Kallerup, Viggo**, Grosserer; f. 15. Juli 1872 i Feldingbjerg; S. af Proprietær E. C. Kallerup; g. 18. April 1900 m. Alma Elise Wiedemann. Handelsudd.; Prokurist i Firmaet I. Wiedemann 1898—1926; Medindehaver af samme Firma fra 1927—39.

Adr.: Richelieusallé 14, Hellerup.

**Kamp, A.**, Redaktør, Sekretær; f. 25. Jan. 1889 paa Provstegaarden ved Stege; S. af Forpagter N. P. Jensen-Kamp; g. 12. Okt. 1917 m. Karen Møller. Præliminæreks. 1904. Medarb. ved forsk. Provinsblade; Redaktør af Foren. Dansk Samvirkes Maanedsskr. »Danmarksposten« fra 1919; Sekretær i Foreningen.

Adr.: Grundtvigsvej 5, Kbhvn. V.

**Kampmann, C.**, Grosserer; f. 1881 i Aarhus; S. af Købmand N. Ø. Kampmann; g. m. Warla Jork. Indehaver af Kampmann, Møller & Herskind, Aarhus, 1910—20; Direktør for A/S Kampmann, Møller & Herskind 1921—40; Bestyrelsesmedl. og Best.s Kommitterede fra 1941; Form. for Best. for Kampmann & Herskind A/S, Kbhvn. og Direktør for samme Selskab fra 1941. Form. eller Medl. af Best. for forskellige Kulaktieselskaber; Form. for Foreningen af jydsk Kulimportører; Medl. af Best. for Danske Kulimportørers Association og Scandinavian Coal Importers Federation; Medl. af Best. for Det Danske Trælastkompagni fra 1915 og Form. for Best. fra 1918; Medl. af Best. for forskellige til Trælastkompagniet knyttede Selskaber; Medl. af Best. for Jydsk Telefon A/S og for Assurance Compagniet Baltica.

Adr.: Svanemøllevej 16, Kbhvn. Ø.

**Kampmann, Carl Adam**, Direktør; f. 9. Juni 1883 i Tarm; S. af Distriktslæge F. V. W. Kampmann; g. 12. Maj 1917 m. Inge Heger Dalgaard. Udd. i Jernbranchen hos Fa. Chr. Boldsen, Randers, 1899—1904; ansat hos Fa. Chr. C. Rahr &



Co., Kbhvn., 1904—06; Ophold for Videreuddannelse 1906—10 i England og Tyskland; Prokurist hos Fa. Chr. Boldsen, Randers, til 1922, Direktør i A/S Chr. Boldsens Eftf., Randers, 1922—27 og herefter Direktør i A/S Horsens Jern- og Staalforretning. 1921—27 fransk Vicekonsul i Randers. Medl. af Best. for A/S Frederik Jørgensens Eftf. 1928, for Horsens Jern- & Staalforretning A/S fra 1938 og for Foreningen af Købmænd i Jern- og Staalbranchen i Jylland fra 1939.

Adr.: Amaliegade 28, Horsens.

**Kampmann, Christian**, Arkitekt; f. 31. Aug. 1890 i Kbhvn.; S. af Arkitekt, Professor Hack Kampmann; g. 2. Marts 1921 m. Kirsten Bergsøe. Student 1908; Afg. fra Kunstakademiet 1918.

Adr.: Admiralgade 22, Kbhvn. K.

**Kampmann, Per**, Civilingeniør; f. 31. Maj 1892 i Kbhvn.; S. af Grosserer Chr. I Kampmann; g. 8. Marts 1916 m. Else Benzon. Student 1910; cand. polyt. 1916; Medindehaver af Ingeniørfirmaet Kampmann, Kjerulff og Saxild fra 1917. R., DM. p. p.

Adr.: Dagmarhus, Kbhvn. V.

**Kann, Poul C.**, Ingeniør, cand. polyt.; f. 19. Feb. 1907 i Skelskør; S. af Prokurist Julius Kann; g. 30. Jan. 1932 m. Lisbeth Jensen. Student 1925; Kandidat 1930; Ing. hos Sadolin & Holmblad 1930 og hos Kemisk Værk, Køge, fra 1935.

Adr.: Skovvænget 3, Køge.



**Kansing, Christian Arthur**, Direktør; f. 12. Jan. 1885 i Rantzausminde v. Svendborg; S. af

Lærer Christian Asmus Christensen; g. 18. Okt. 1922 m. Tulle Rask Nielsen. Lært Handel hos Baagøe & Riber i Svendborg; senere Trælastforv. hos Niels Barnow & Co., Aarhus; Direktør for Aarhus Kioskselskab A/S fra 1921. I Best. f. A/S Aarh. Kioskselsk.; Form. for Best. for A/S Saprozol's Fabriker.

Adr.: Ryesgade 1, Aarhus.

**Kappel, Niels Hansen**, Maskinsnedker; f. 30. Okt. 1886 i Bekker; S. af Gaardejer Anders Peter Koppel; g. 3. Sept. 1910 m. Caroline Mathilde Nielsen. Lært hos Chr. Nissen i Flensborg; Svend 3 Aar forsk. St. i Tyskl., nogle Aar i Silkeborg og fra 1930 i Randers. Form. for Fagforen. i Silkeborg ca. 10 Aar og for Træindustriarb. i Randers fra 1934.

Adr.: St. Kirkestræde 3, Randers.

**Karlsson, Gustaf Ferdinand**, Fabrikant; f. 4. April 1888 i Sverige; S. af Reparatør Gustaf Karlsson; g. 25. Marts 1911 m. Anna Alin. Uddannet som Skotøjsarbejder og Modellør. Fabrikantborgerskab 1920. Indehaver af Firmaet G. Karlssons Skotøjsfabrik.

Adr.: Bjelkes Allé 17, Kbhvn. N.

**Kasten, Fr.**, Isenkræmmer; f. 31. Dec. 1881 i Nørresundby; S. af Tømremester H. A. Kasten; g. 20. Maj 1907 m. Ingeborg Amalie Schultz. Udd. i Handelsbranchen; etabl. i Vejen 1906. Form. for Vejen Handelsstandsforen. fra 1913 og for Vejen Handelsaftenskole fra 1918; Æresmedl. af Jydsk-Fynsk Isenkræmmerforen og af Vejen Handelsstandsforen.

Adr.: Nørregade 26, Vejen.

**Kauffmann, E. L. P. C. v.**, Bankdirektør; f. 1. Dec. 1897 paa Frdbg.; S. af Grosserer L. C. U. T. von Kauffmann; g. 8. Jan. 1936 m. Birte Jarl. Student Schneekloth's Skole 1916; cand. polit., Aktuar 1922; Beregnerassistent ved Forsikringsraadet 1916; Beregner ved Pensionsforsikringsanstalten 1919 og ved Andelspensionsforeningen 1920; Sekretær i Banktilsynet 1920, Fuldmægtig 1923, paa Orlov i engelske Banker 1924—25; Inspektør 1931; Form. for Forsikringsraadet 1931—32; Underdirektør i Kbhvns Handelsbank 1932, Direktør 1933. Form. for Best. for A/S Jacob Holm & Sønnen's Fabrikker og for Handelsbankens Pensions-Kasse; Medl. af »Ord och Bild« danske Komité og af Komitéen for Dansk Studieveksling. R., DM., I.F.2\*.

Adr.: Strandvej 630, Klampenborg.

**Kaufholz, Edward**, cand. jur.; f. 20. Jan. 1910 i Faaborg; S. af Fabrikant H. Kaufholz. Student 1930 fra Svendborg Statsskole; cand. jur. 1937. Medindehaver 1943 af Fa. Mathias & Feddersen, Fabrik for Radiokalaer, Reklameartikler i Glas, Glas- og Metalætsning samt Offset-Fladtryk.

Adr.: Vesterbrogade 137, Kbhvn. V.



**Kawa, Carlos Wilhelm Samsøe**, Trævare-fabrikant; f. 30. Dec. 1918 i Skørringe; S. af Jord- og Betonarbejder Josef Kawa. Udd. som Haandskomager (arbejdet paa Fabrik og Værksted). Fabrikantborgerskab 1940.

Adr.: Rosenørnsallé 44, Kbhvn. V.



**Keiding, Johannes**, Underdirektør; f. 23. Marts 1887 i Viborg; S. af Sognepræst Frederik Keiding; g. 10. Juli 1914 m. Frederikke Levinson. Student (gammelsprogl.) 1905; cand. pharm. 1910; ansat i Kbhvns. Kommune (Bispebjerg Hospitals Apotek) 1913—16 og samtidig Manufaktur; ansat i Rusland som Leder af Medicinalfabrikker først i Petrograd, siden i Moskva til 1919; ansat i Medicinalfabrik i Sverige til 1920; Medstifter af A/S Ferrosan 1920; fra 1920 Disponent og fra 1938 Underdirektør i dette Firma. Medl. af Menighedsraadet for Maglegaard Sogn.

Adr.: Vasehøjvej 4, Charlottenlund.

**Kelp, Peter**, Isenkræmmer; f. 9. Okt. 1887 i Randers; S. af Købmand I. C. Kelp; g. 2. Feb. 1912 m. Sigrd Andersen. Isenkræmmer; startet 1911 i Roskilde. Byrådsmedl. 1933; Form. for Roskilde Handelsstandsforen. og for Centralforen. for Isenkr., Glas- og Porcelænsbranche-foren. i Danmark.

Adr.: Skomagergade, Roskilde.

**Kelstrup, Holger**, Købmand; f. 7. Dec. 1878 i Hornstrup ved Vejle; S. af Lærer Niels Kelstrup; g. 24. Nov. 1908 m. Alma Dreyer. I Handelslære i Odense og Aarhus og hos A/G Cohn & Sohn i Berlin; Købmand i Kolding fra 1904. Medl. af Best. for Kolding Manufakturhandlerforening 1908—38 og for Kolding Handelsforening fra 1915, Form. fra 1938; Medl. af Kolding Handelsforenings Skoleudvalg 1916 og af Kolding Byraad 1917—25; Form. for Kolding Købmands-skole fra 1925; Medl. af Best. for Den jyske

Handelsstands Centralforening fra 1938; Medl. af Kolding Erhvervsraad. R.

Adr.: Haderslevvej 25, Kolding.

**Kemp, Frithjof**, Overretssagfører; f. 5. Juli 1885 i Jerne ved Esbjerg; S. af Stiftsprovst A. G. Kemp; g. m. Elisabeth Lorck. Student 1903; cand. jur. 1909; Overretssagfører 1912; Form. f. Folkebankens Bankraad. R., DM., MfDR. p. p. Adr.: Hannebjerg, Rungsted Kyst.

**Kemp, J. A.**, Ingeniør, Grosserer; f. 12. Maj 1876; S. af Stiftsprovst A. G. Kemp; g. 3. Dec. 1902 m. Eva Lauritzen. Medindehaver af Firmaet Kemp og Lauritzen 1908—30; Grossererborgerskab 1913.

Adr.: Furesøvej 119, Holte.

**Kemp, Otto Victor**, Grosserer; f. 8. Marts 1880 i Vejle; S. af Sagfører Chr. Kemp. Udd. som Mægler hos Skibsmægler Holm i Vejle; derefter i en gros-Handel, spec. Korn, Foderstoffer, Kunstgødning og Kaffe m. v., hos Grosserer P. C. Nielsen, Odense; optaget som Kompagnon i 1907; Eneindehaver af Firmaet P. C. Nielsen & Kemp 1911—20, da Grosserer S. E. J. Nielsen optoges som Medindehaver. Grossererborgerskab: Odense 1907, Aarhus 1908, Kbhvn. 1938. Medl. af Bestyrelsen for A/S Nyborg Kulimport og Nyborg Cichorietorreri og A/S Nyborg Edikebryggeri. Endvidere Medindehaver af Importkompagniet I/S, Odense, Firmaet Kemp & Co., Aarhus, og Firmaet P. C. Nielsen & Kemps Salgskontor, København.

Adr.: Strib.



**Kenvig, Otto Kyed**, Fabrikant; f. 16. Marts 1908 i Kbhvn.; S. af Snedker A. Levin; g. 18. Aug. 1934 m. Ingeborg Stitz. Udd. ved Handel (Isenkram); senere gaaet over til Autobranchen. Fabrikantborgerskab 1941. Eneindehaver af Firmaet Otto Kenvig, Fabrikation af Automobil-, Generator- og Maskinpakninger.

Adr.: Kurlandsgade 1, Kbhvn. S.

**Kesby, Vibrand Aage**, Hotelejer; f. 7. Okt. 1906 i Kbhvn.; S. af Jernbanefunktionær Aage Kesby; g. m. Elli Weinold. Hotel Phønix, København; 2 Aar England, 1 Aar Tyskland og 7 Aar Frankrig, Belgien og Italien; Inspektør i Grand Hotel, Kbhvn., 1934; 1939 overtaget Hotel Eyde.

Adr.: Hotel Eyde, Herning.

**Kessner, Gustav Johan Otto**, Grosserer; f. 11. Sept. 1884 i Berlin. Udd. fra 1900 i Fa. James



Petersen & Co.; senere Rejsende smstds. til 1910 (Cement, Kunstgødning, Cykler en gros); fra 1910 Edelstein Olsen & Co. (Olie en gros); 1911—14 Disponent i Fa. Munch Jensen (Frukt en gros); 1914—17 i Fa. Anton Jurgens Margarine-Oplag, afbrudt af 1 Aars Deltagelse i Verdenskrigen; 1917—20 Kontorchef i Fa. Fr. Brandes; 1920—22 Indkøbschef hos Gosch Tændstikfabrikker; 1922 indtraadt i Fa. Hoffmann & Co.; efter Medindehaveren Hoffmanns Død i 1922 Prokurist og i 1925 optaget som Kompagnon. Grossererborgerskab 1925.

Adr.: Frh. Kanal 6, Kbhvn. K.

**Kiellerup, Carl**, Direktør; f. 15. Sept. 1904 i Taastrup; S. af Fabrikant Harald Kiellerup; g. 4. Nov. 1931 m. Hedda Ritzau. Student Roskilde 1922; Handelseks. fra Niels Brocks Handelsskole 1923; Udd. i Firmaerne Emaillierwerk Starck & Riese, Tannroda/Thüringen, Charles Petit & Co., Lübeck og H. J. Simonsen & Co., Kbhvn.; indtraadte i Faderens Virksomhed H. Kiellerup, Kbhvns Emaljeværk 1927; Direktør for A/S Kbhvns Emaljeværk 1936—41; Medl. af Direktionen for A/S C. M. Hess' Fabrikker, Vejle fra 1942.

Adr.: Fredericia Landevej 14, Mølholm, Vejle.

**Kier, Axel**, Direktør; f. 29. April 1880 i Aarhus; S. af Overretssagfører C. L. Kier. Ansat i Otto Mønstedts Forretning fra 1896; ved Fabrikken i Southall ved London (Otto Mønsted Ltd.) 1900, Fabriksleder 1911; Direktør ved Fabrikken i Southall (Maypole Margarine Works Ltd.) 1916, Direktør i Aarhus 1919; adm. Direktør i A/S Otto Mønsted 1927—34. Medl. af Tilsynsraadet i Jydsk Handels- og Landbrugsbank fra 1928, af Best. i A/S Thomas Ths. Sabroe & Co., Aarhus fra 1931, af Bestyrelsesraadet for A/S Otto Mønsted fra 1934, af Best. for Det danske Trælastkompagni fra 1936, af Best. for A/S Vesterbro Trælasthandel og af Best. for A/S Aarhus ny Tømmergaard fra 1941; Medl. af Best. for Dansk-Engelsk Selskab fra 1931; Form. for Best. for Rømerfondet og Rømerlegatet; Medl. af Holme-Tranbjerg Sogneraad 1937. R.

Adr.: Skaade Bakker pr. Højbjerg.

**Kier, Otto F. R.**, Ingeniør, cand. polyt.; f. 16. Marts 1891 i Odense; S. af Jernbanedirektør, Etatsraad Fritz Kier; g. 18. Marts 1925 m. Annie Nissen Jørgensen. Cand. polyt. 1915; Medindeh. af Ingeniør- og Entreprenørfirmaet Wright, Thomsen & Kier fra 1923. Medl. af Folketin-

get 1939; Medl. af Vejlbjby-Risskov Sogneraad fra 1929; Form. f. Aarhus konserv. Vælgerforen. fra 1938.

Adr.: Strandvænget, Risskov.

**Kier, Svend Aage**, Købmand, Konsul; f. 24. Sept. 1890 i Lemvig; S. af Købmand, Konsul Lars Kier, R.; g. 5. Feb. 1922 m. Elisabeth K. Pedersen. Præliminæreks. 1907; Handelsskoleeks. Den jydsk Handelshøjsk. 1909; Handelsudd. i Faderens Forretn., samt i Otto Mønsted i Southall (England) til 1914; forts. i Faderens Forretn. og opt. som Medindeh. 1921; Eneindeh. af Forretn. efter Faderens Død 1934. British Vice-Consul fra 1934; Lloyds Agent fra 1934; Medl. af Sørensen; Kommunal Revisor; Medl. af Nævninge-Grundlisteudv. og Domsmandsretten f. Lemvig Købstad.

Adr.: Østergade 11, Lemvig.

**Kierulff, Otto**, Civilingeniør; f. 16. Maj 1891; S. af Apoteker Carl Kierulff; g. 14. Feb. 1916 m. Gerda Koppel. Student 1909; cand. polyt. 1914; Medindehaver af Firmaet Kampmann, Kierulff og Saxild fra 1917; Direktør for Akts. K., K. og S. fra 1935. Medl. af Akad. for de tekn. Videnskaber. R., DM. p. p.

Adr.: Dagmarhus, Kbhvn. V.

**Kindt-Larsen, Edv.**, Arkitekt; f. 19. Jan. 1901 paa Frdbg.; S. af Grosserer Vald. Larsen; g. 19. Juni 1937 m. Arkitekt Tove Reddersen. Student 1919; cand. phil. 1920; Afgang fra Kunstakademiets bygningstekniske Skole 1922 og fra Kunstakademiet 1927; Studierejse til Grækenland 1928, deltog i Opmaalingsarbejdet ved den franske Udgravning ved Philipp; ansat i Stadsarkitektens Direktorat i Kbhvn. fra 1929. Medl. af Best. for Akademisk Arkitektforening 1937—39 og af samme Forenings Nævn til Optagelse af nye Medl. fra 1939. Tildelt Kunstakademiets Guldmedalje 1931.

Adr.: Acacievej 6, Kbhvn. V.

**Kindt, Ove**, Direktør; f. 27. Sept. 1895 i Søby; S. af Grosserer Albert Kindt; g. 2. Marts 1928 m. Else Billenstein. Student fra Sorø 1913; udd. i Manufakturbranchen 1913—16; ansat i Østasiatisk Kompagni i Bangkok 1921—24; Medindehaver af »Manufaktur-Kompagniet«, Odense, fra 1938; Direktør for A/S J. P. Nielsen, Manufaktur en gros & detail, 1940.

Adr.: Stenstuegade, Slagelse.

**Kirchhoff-Larsen, Chr.**, Redaktør, Forfatter; f. 20. Dec. 1880; S. af Kontorchef Georg Larsen; g. m. Margrethe Schjøtt. Student 1898; fra 1899 Medarb. og Redaktør ved forsk. Blade.

Adr.: Dosseringen 44, Kbhvn. N.

**Kirk, Gregers**, Direktør, cand. polit.; f. 8. Jan. 1903 i Esbjerg; S. af Direktør K. K. Kirk. Student privat dimit. 1922; cand. polit. 1929; Form. i Best. og Direktør for A/S Kristian Kirks Telefonfabriker, A/S Budtz-Müllers Eftf., A/S Bach & Kirk, A/S Rosenlund og fl. Ejendomsselskaber; Interessent i Jyllandsposten

Adr.: Sortedamsdoss. 93 B, Kbhvn.

**Kirk, J. V.**, Landsretssagfører; f. 17. Nov. 1894 i Thisted Landsogn; S. af Kommunelærer Jens Yde Kirk; g. 18. Juli 1920 m. Petra Berg. Student 1913; cand. jur. 1919; Sagfører 1922; Landsretssagfører 1923. Medl. af Vejle Byraad fra 1933; Form. for Kirkebest. 1935—41 og Kirkekassebestyrer fra 1936.

Adr.: Rolighedsvej 3, Vejle.

**Kirkebye, A. W.**, Grosserer; f. 13. Feb. 1877 i Aarhus; S. af afd. Købmand Wilhelm Kirkebye. Handelsskoleeks. 1895; købmændsmæssig Udd. i Danmark 1893—98, i Tyskland, Amerika og England 1898—1902; etabl. eget Firma i Hull 1902; tillige i Kbhvn. 1906; ved Firmaernes Overgang til Akt.selskaber 1937 og 1939 Form. for disses Bestyrelser.

Adr.: Villa »Strandhøj«, Strandvej 415, Klampenborg.



**Kirkegaard, Peder**, Borgmester; f. 15. Feb. 1887 i Herritslev, Maribo Amt; S. af Lærer N. P. Kirkegaard; g. 20. Okt. 1912 m. Marie Hansen. Udl. i bl. Forretning hos Frits Rasmussen & Co., Sækkøbing; Handelseks. fra Aarhus Handelsskole 1908—09. Forretningsfører for Sygeforen. Løll.-Falst.; Byrådsmedl. fra 1925; Borgmester fra 1937; Form. for Havneudv., for Tekn. Udv. og Bygningskommis. Medl. af Dir. for Maribo Amts Arbejds- og Plejeanstalt. Medl. af Best. for Mødre-Hjælpeinstitutionen i Næstved. Adr.: Sækkøbing.

**Kittelmann, Vilhelm**, Smed; f. 14. Okt. 1883 i Ribe; S. af Karetmager Kittelmann; g. 11. Juli 1911 m. Christine Marie Lambertsen. Udd. Smed hos Smed Green, Ribe. Arb. i Flensborg, Kbhvn. og i Ribe siden 1910. Formand for Smede- og Maskinarb. Fagforb. i Ribe siden 1919; i Best. for Fællesorganisat. i Ribe.

Adr.: Slotsgade 285, Ribe.



**Kiær, Hector**, Direktør, Orlogskaptajn; f. 3. Juni 1895 i Kbhvn.; S. af Kommandør Hector

Kiær; g. 19. Maj 1920 m. Grethe Krebs. Sekondløjtnant 1917, Premierløjtnant 1918, Afsked fra Marinen 1928, Kaptajn løjtnant i Reserven 1929, Orlogskaptajn 1940; Styrmand i Akts. Em. Z. Svitzers Bjergningsentreprise 1922, Skibsfører 1923, Skibsinpektør 1931 og Selskabets adm. Direktør 1941. Medl. af Best. for A/S Dampskibsselskabet Dannebrog og for Foreningen for Skandinaviske Sømandshjem i fremmede Havne; Suppleant i Skibsudpegningsnævnet. R.

Adr.: Kvæsthusgade 1, Kbhvn. K.

**Kjeldsen, Einar**, Direktør, Vicekonsul; f. 1890 i Hobro; S. af Købmand N. P. Kjeldsen; g. 1914 m. Ida Bielefeldt. Udd. i Nørresundby, Hamburg og London 1906—11; Prokurist i Firmaet Peder P. Hedegaard, Nørresundby 1911; Direktør i A/S Peder P. Hedegaard fra 1921; Vicekonsul for Finland fra 1932. Medl. af Best. for Danske Korn- og Foderstof-Importørers Fællesorganisation, for Foreningen af Korn- og Foderstof Importører i Jylland og Fyn og for Centralkontoret for Indkøb af Foderkorn og Foderstoffer; Medl. af Kbhvns Bedømmelses- og Voldgiftsudvalg for Korn- og Foderstofhandelen.

Adr.: Skansen, Nørresundby.

**Kjeldsen, Niels Christian**, Bankdirektør; f. 19. Maj 1895 i Nørresundby; S. af Bødkermester K. J. Kjeldsen; g. 10. Juli 1923 m. Christel Nielsen. Ansat i Østvendssyssel Bank, Dronninglund, 1911; i Landmandsbankens Afdelinger Helsingør 1912—13, i Aalborg 1914—19 og i Thisted 1919—29 som Fuldmægtig; Direktør i Thylands Bank A/S Hurup, fra 1929.

Adr.: Hurup.

**Kjeldsen, Søren S.**, Malermester; f. 20. Nov. 1879 i Aalborg; S. af Skrædermester Jens Sørensen Kjeldsen; g. 19. Juli 1904 m. Sørine Sørensen. Udd. som Maler i Aalborg; etabl. 1909. Oldermænd for Aalborg og Nørresundby Malerlaug.

Adr.: Aagade 32, Aalborg.

**Kjeldsen, Thorkild**, Bankdirektør; f. 18. April 1893 i Viborg; S. af Malermester A. Kjeldsen; g. 1918 m. Asta Paulsen. Assistent i Viborg Byes Sparekasses Bankafd. 1910—16 og i Viborg Bank 1916—18; Best. af Andelsbankens Filial i Vejle 1919—39; Direktør i Andelsbanken i Kbhvn. fra 1939.

Adr.: Søbakken 8, Charlottenlund.

**Kjelgaard, Peder Brix**, Fiskeeksportør; f. 11. Nov. 1886 i Hjordtdal; S. af Strandfoged, Opsynsmand v. Redningsvæs. Knud Brix Kjelgaard; g. 1. Dec. 1916 m. Ida Jensen. Opr. Landmand, senere Fiskeri og derefter Fiskeeksportør i Løkken siden 1913. Medl. af Best. og Form. for Borgerforen. i en Periode; Medl. af Sogneraadet i 2 Perioder.

Adr.: Løkken.

**Kjems, Jacob**, Apoteker; f. 13. Feb. 1878 i Haderslev; S. af Købmand P. H. Kjems; g. 19. Aug. 1905 m. Jenny Eskildsen. Faglig Udd. paa Løveapoteket, Haderslev, samt i Hamborg, Dresden og Berlin; stud. paa Univ. i München; Ejer

af Løgumkloster Apotek fra 1903. Medl. af Byraadet fra 1920; Borgmester fra 1937. R. p. p.  
Adr.: Løgumkloster.

**Kjær, Bernhard**, Direktør; f. 16. April 1910 i Kbhvn.; g. 17. Sept. 1940 m. Gerda Guldberg-Møller. Udgaaet fra Handelshøjskolen 1926; derefter Ophold i England, Belgien og Tyskland og Rejser i Frankrig, Amerika, Italien og Holland; ansat i Firmaet P. E. Ehrhardt, Kbhvn. 1930, i A/S Nyrop & Maag, Kbhvn. 1931—32 og i A/S C. Schous Fabriker, Kbhvn. 1933—38; Direktionsskretær i A/S Østjydske Bryggerier, Aarhus 1939; Underdirektør smstds. 1940, adm. Direktør 1941.

Adr.: Park Allé 15, Aarhus.

**Kjær, David Peter Verner**, Direktør; f. 9. Dec. 1894 i Holbæk; S. af Dampmøller F. A. Kjær. Afgangseksam. fra Niels Brocks Handelsskole 1914; Student fra Stenhus Kostskole 1912; Ophold i Amerika 1916—17; i Industriraadet 1917—20; ansat ved Holbæk Dampmølle 1920—25; grundlagde eget Firma 1925, Amerikansk Mel-Import og Mel en gros.

Adr.: Aarhusgade 88, Kbhvn. Ø.

**Kjær Hansen, Max**, Professor, Dr. rer. pol.; f. 21. Feb. 1896 i Oxbøl; S. af Rentier J. H. Hansen; g. 20. Nov. 1922 m. Ebba Rix. Student 1913; cand. polit. 1919; Dr. rer. polit. (Køln) 1925; Docent ved Den handelsvidenskabelige Lærestanstalt fra 1925; Professor 1937. Medl. af Turistraadet 1935.

Adr.: Ahornvej 19, Virum pr. Lyngby.

**Kjær, Harald**, Grosserer; f. 31. Aug. 1885 paa Vigelsø; S. af Gross. Valdemar Kjær; g. 23. Maj 1912 m. Polly Kabell. Udd. i Trælasthandel; etabl. eget Firma 1908 samt Harald Kjærs Trælast-Import A/S 1927. Form. for Foren. af københavnske Trælastgrosserere fra 1936. R., S.V.O.3, Fi.Fr.3, Fi.S.R., Fi.R.K.M.

Adr.: Jahnsensvej 10, Gentofte.

**Kjær, Henning Erik**, Grosserer; f. 14. Jan. 1877 i Kbhvn.; S. af Grosserer Charles Christian Kjær; g. 18. Maj 1909 m. Camilla Schierbeck. Mellem-skoleks. 1893; Udd. i Vinbranchen hos Fa. Kjær & Sommerfeldt (Vin en gros, detail & Import); Medindehaver smstds. 1898; Eneindehaver 1917; Grossererborgerskab 1899.

Adr.: Gl. Mønt 4, Kbhvn. K.

**Kjær, Karl**, Overretssagfører; f. 16. Sept. 1879 i Maribo; S. af Sagfører, Bankdirektør Erik Kjær; g. 8. Dec. 1927 m. Gerda Abrahamsen. Student 1897; cand. jur. 1904; Sagfører 1909; Overretssagfører 1912. Medl. af Maribo Byraad fra 1925. Idrætsmærket i Guld 1922.

Adr.: Maribo.

**Kjær, Karl Marinus**, Ingeniør, Driftsbestyrer; f. 19. Sept. 1893 i Sønderholm; S. af Grd. Laurits Kjær; g. 12. April 1933 m. Ingeborg Marie Kargaard Thomsen. Student 1918; Ingeniør, cand. polyt., Bygningsingeniør 1923; Entreprenør indtil 1932; derefter ansat som Driftsbestyrer v. Aalborg Privatbaner.

Adr.: Boulevarden 45, Aalborg.

**Kjær, Knud Aage**, Apoteker; f. 30. Jan. 1898 i Kbhvn.; S. af Apoteker Th. Kjær; g. 7. Juni 1924 m. Anna Cathrine Grønvald. Discipel paa Nørrebro Apotek 1916—20; cand. pharm. 1922; Laborator paa Nordisk Insulinlaboratorium 1923—28; Assistent i Bakteriologi ved Farmaceutisk Lærestanstalt 1934—37; Konsulent i Sundhedsstyrelsens Apoteker-Afd. 1935—42; tilforordnet Medicinalnævnet 1940 og Best. for Afviklingskassen for salgbare Apoteksprivilegier 1940—42; Indehaver af Smallegades Apotek 1942. Form. for Dansk Farmaceutforenings Kbhvns Kredts 1933—35; Medl. af Best. for Dansk Farmaceutforenings Studiefond 1933; Næstform. i Apoteker-nes Kreditforening 1934.

Adr.: Hattensens Allé 2, Kbhvn. F.

**Kjær-Larsen, Niels**, Forretningsfører; f. 29. Jan. 1886 i Nørresundby; S. af Isenkræmmer Jens Larsen; g. 27. Maj 1917 m. Laura Larsen. Uddannet i Isenkræmmerbranchen i Danmark og Tyskland; Forretningsfører for A/S Hans Schou-rop, Kbhvn.

Adr.: Jens Munksgade 7, Kbhvn. Ø.



**Kjær, Niels Peter**, Direktør; f. 9. Nov. 1886 i Hadbjerg; S. af Grd. Peder Kjær. Det kgl. Teaters Elevskole 1912; debuterede 1914 paa Det kgl. Teater i Oluf Hansens »I Rungsted Kro«; 1915 Bevilling som Direktør i de danske Provinser; Direktør for Aalborg Teater 1920—27; Tournévirksohmhed til 1932; fra 1932 Direktør for Collossæum, Frederikshavn, og s. A. for Paladsteatret, Aalborg.

Adr.: Toldbodgade 31, Aalborg.

**Kjær-Petersen, Aug.**, Civilingeniør; f. 12. April 1886 i Middelfart; S. af Teglværksejer R. Petersen; g. 14. Sept. 1912 m. Inger Dorthea Franziska Thidemann. Cand. polyt. 1910; egen Ingeniør- og Entreprenørforr. fra 1922.

Adr.: Egebjergallé 13, Hellerup.

**Kjær, Viggo A.**, Civilingeniør, Lektor; f. 4. April 1899 i Kbhvn.; S. af Ingeniør Jens Jensen Kjær; g. 16. April 1930 m. Magdalene Braad. Cand. polyt. (Maskining.) 1923; ansat hos Burmeister & Wain 1923—33; selvstændig raadgivende Ingeniør fra 1933; videnskabelig Assistent ved Danmarks tekniske Højskole fra 1933; Lektor (Forbrændingsmotorer og Luftkompressorer) smstds. fra 1939. Sagkyndig ved Besættelsen af Professoratet i Forbrændingsmotorer ved Chalmers tekniske Højskole i Göteborg 1939. Medl. af Akademiet for de tekniske Videnskaber.

Adr.: Ellinorsvej 10, Charlottenlund.



**Kjærdal, Christen**, Arkitekt; f. 11. Marts 1864 i Sct. Hans Sogn, Vennebjerg; S. af Bolsmand Niels Chr. Jensen; g. 1897 m. Ane Cathrine Knudsen. Udg. fra Kbhvn. tekn. Skole; foretaget Rejser i Tyskland, Schweiz, Italien, Østrig og Ungarn 1890—91; 1 Aar hos Arkitekt H. Hofmeier, Aalborg; 1 Aar paa Stadsing.s Kontor i Aalb.; siden 1894 selvst. i Aalb. Lærer v. Aalb. tekn. Skole i 38 Aar, samt siden 1915 Form. for sammes Lærersamf.; bygningsk. Vurd.mand for Landbygn.s alm. Brandfors. siden 1898; Medl. af Best. for A/S De foren. nordj. Teglværker fra 1909—31, siden 1909 for A/S Hvorup Plantage-selsk. og siden 1919 Næstform. i samme; Medl. af Hovedbest. for Dansk Arkitektforen. 1919-38.  
Adr.: Egetbo, Rafns Allé, Aalborg.

**Kjærsg, J. C. J.**, Direktør; f. 18. April 1873 i Kjærsg; S. af Grdj. J. Jensen (Kjærsg); g. 2. Dec. 1911 m. Alma Petersen. Student 1893; cand. mag. 1899; uddann. i Forsikringsbranchen; adm. Direktør for Andels-Anstalten Tryk fra 1917; Dir. for Genfor.selsk. Nerva fra 1919.  
Adr.: Helleruplundsallé 3, Hellerup.



**Kjærulff, Torben Henrik**, Fabrikant; f. 2. Sept. 1908 i Kbhvn.; S. af Slagtermester O. Kjærulff; g. 10. Marts 1937 m. Karen Lindberg. Uddannet som Slagter; Svendestykke 1926 (Broncemedaille og Diplom); derefter paabegyndt Forsøg med Pelsfarvning i ca. 2 Aar inden egen Virksomheds Paabegyndelse. Fabrikantborgerskab 1942. Indehaver af Firmaet Dansk Pelsfarveri.  
Adr.: Vester Fælledvej 58, Kbhvn. V.

**Kjærø, Peter**, Afdelingsdirektør; f. 30. Okt. 1891 i Kanders; S. af Skræder Mathias Sørensen; g. 21. Maj 1914 m. Agnes Eleonora Andersen. Købmandsudd.; Forretningsf. for D.D.S.F. i Aalborg fra 1918; Afdelingsdirektør 1927. Medl. af Ud. for Frederikshavn—Gøteborg Ruten;



dansk Repr. i Det perm. Trafikudv. Skagerak—Kattegat; Medl. af Best. for Foren. af danske Spritfabrikanter og for Landsforen. Dansk Arbejdes Aalborg Afd. R. p. p.  
Adr.: D.D.S.F., Strandvej 20, Aalborg.

**Kjølby, Ewald Theodor**, Vicedirektør; f. 16. Jan. 1884 paa Fredberg; S. af Fabrikant Carl Theodor Kjølbye; g. 1917 m. Helga Emilie Hansen. 1899 ans. i »Nye Danske af 1864«; Vicedirektør for dette Selskab 1933.  
Adr.: Bregnegaardsvej 5, Charlottenlund.

**Klausen, Arne Dahlmann**, Sagfører, cand. jur.; f. 25. Aug. 1898 i Fredericia; S. af Kommune-lærer Peter Dahlmann Klausen; g. 17. Maj 1925 m. Ingeborg Thrane. Student Frederiksborg 1916; cand. jur. 1922; Dommerfuldmægtig i Nykøbing F. og Stubbekøbing 1923—37; Sagfører i Nykøbing F. fra 1. Sept. 1937. Delegeret i Landmandsbankens Nyk. F. Afd. fra 1934. Medl. af Stubbekøbing Byraad 1933—35.  
Adr.: Langgade 13, Nykøbing F.

**Klee, Henning**, Maskinfabrikant; f. 3. Jan. 1880 i Silkeborg; S. af Overlæge Frederik Emil Klee; g. 16. Maj 1916 m. Meta Omi Hansen. Uddannet i Maskinbranchen; Maskinkonstruktør; arb. i England 4 Aar og i Frankrig 3 Aar. Fabrikantborgerskab 1909. Indehaver af Firmaet Henning Klee, Maskinfabrik og mek. Værksteder. Medl. af Foreningen af Maskinfabrikanter i Jernindustrien i Kbhvn.  
Adr.: Godthaabsvej 34, Kbhvn. F.

**Klein, Frederik Edvard Adolf**, Fabrikant; f. 15. Maj 1905 i Kbhvn.; S. af Overportør Th. Klein; g. 30. Marts 1929 m. Ragna Andersen. Udd. som Mekaniker (Speciale); derefter beskæftiget ved Marmorering indenfor Bogbinderbranchen (specielt fransk Marmorering). Fabrikantborgerskab 1939. Indehaver af Firmaet Marmorér Centralen.  
Adr.: Blaagaardsgade 36, Kbhvn. N.

**Klein, Johs. M.**, Grosserer, Konsul; f. 9. Okt. 1891 i Kbhvn.; S. af Grosserer Johs. M. Klein; g. 1939 m. Karen Margrete Ulrichsen. Student Henrik Madsens Skole 1909; Udd. i Kornforr. Dreyfuss Louis & Co., Kbhvn. 1909—10; ved Afd. i Hamburg 1910—12 og Paris 1912—14; ansat Firma Johs. M. Klein (Vinagentur og en gros) 1914; Eneindehaver smstds. 1921. Konsul for Portugal 1939. Form. for Vinsektionen; Medl. af Grosserer-Societetets Repræsentantskab; Medl. af

Vinbranchens Valutaudvalg og af Best. for Vinhandlernes Kontrolforening.

Adr.: Vester Voldgade 100, Kbhvn. V.

**Klem, Harald**, Klædefabrikant; f. 21. Juni 1884 i Hellebæk; S. af Klædefabrikant Frederik Klem; g. 7. April 1914 m. Ebba Alexandra Liljenskjold. Udd. i Klædevarerfabrikationen i Ind- og Udland. Dessinator i Fa. Klem & Krüger 1904; Direktør for A/S fra 1932; Medl. af Best. f. Textilfabrikantforen. 1930 og af Industriraadet 1933.

Adr.: Livjærgade 21, Kbhvn. Ø.

**Klerk, Jørgen**, Overretssagfører; f. 6. Okt. 1885 i Ringkøbing; S. af Skomagerm. N. M. Rasmussen; g. 18. Jan. 1913 m. Gudda Thorkelsson. Eksam. jur. 1906; Student 1910; cand. jur. 1912; Overretssagfører.

Adr.: Høegsmindevej 83, Gentofte.

**Klingenberg, Ove**, Fabrikant; f. 22. Maj 1904 i Bogense; S. af Cementstøber Carl Klingenberg; g. 3. Nov. 1934 m. Inga Nielsen. Udd. som Manufakturist; gik i 1926 over i Cementvarerfabrikationen og overtog 1939 Cementvarerfabrik.

Adr.: Cementvarerfabrikken, Bogense.

**Klint, Kaare**, Arkitekt; f. 15. Dec. 1888 i Kbhvn.; S. af Arkitekt P. V. Jensen Klint. Udd. hos Faderen og i Udlandet; Docent v. Kunstakademiet fra 1924. Medl. af Akademiraadet 1938.

Adr.: Strandvej 208, Charl.

**Klint, Tage**, Direktør; f. 22. Aug. 1884 i Kbh.; S. af Arkitekt P. V. Jensen Klint; g. 31. Okt. 1907 m. Elisabeth Søe. Landinspektør 1905, Praksis i Herning 1906—16; Forretningsfører for Automobilfabriken »Thrive« 1916—18; Direktør for De forenede Automobilfabriker, Akts., Odense-Kbhvn. 1918—33; Salgsdirektør for A/S Munke Mølle og Direktør for A/S Lactosan, A/S Munke Møllens Vitaminlaboratorium, Odense Foderemølle og A/S De Fyenske Salt- & Cokesværker, Odense. Form. for Landsforeningen Dansk Motorkøretøjsindustri til 1927; Medl. af Best. for A/S Munke Mølle, Odense, A/S Odense Omnibusselskab og Ejendomsakts. Sct. Anne, Odense; Vicekonsul for Estland 1926—36; Medl. af Best. for A/S Lactosan, Odense.

Adr.: Sadolinsgade 176, Odense.

**Klintholm, Erik**, Direktør; f. 27. Marts 1900 i Kerteminde; S. af Grosserer H. C. Klintholm; g. 26. Okt. 1924 m. Dagny Christensen. Merkantil Underdirektør ved Carlsberg Bryggerierne fra 1936.

Adr.: Tesdorpsvej 49, Kbhvn. F.

**Klitte, Jens Chr.**, Fabrikant; f. 28. Sept. 1901 i Kbhvn.; S. af Bygningssnedker Nicolai Klitte. Udd. som Kurvmager; Ophold i Sverige 12 Aar.



Grossererborgerskab 1938. Indehaver af J. Klitte's Kurvevarerfabrik.

Adr.: Godthaabsvej 33, Kbhvn. F.

**Kloster Henrik Wilhelm**, Bankdirektør; f. 2. Maj 1901 i Aarhus; S. af Købmand Valdemar Kloster; g. 25. Nov. 1931 m. Erna Møller Breum. Uddann. Realeksam. Aarhus Katedralskole 1918; Jyllandsbanken, Aarhus, 1918—21; Handelseksam. 1922; Danmarks Nationalbank, Aarhus, 1922—26; National City Bank, New York (American Scandinavian Foundations Stipendium) 1926—28; Danmarks Nationalbank, Aarhus, 1928—30; Danmarks Nationalbank, Kbhvn.; 1930—34; Direktør i Haandværkerbanken, Kbhvn.

Adr.: Amagertorv 24, Kbhvn. K.



**Klottrup, Alfred**, Bankdirektør; f. 16. Jan. 1898 i Aarhus; S. af Købmand Chr. Christensen; g. 21. Nov. 1924 m. Astrid Lilly Apel. Uddann. ved Bankvæsen i »Den danske Andelsbank« i Aarhus; 1925—29 Fuldmægtig i Andelsbanken i Aalborg; 1929—39 Direktør for Andelsbanken i Hjørring; fra 1939 Direktør for Andelsbanken i Vejle.

Adr.: Havnegade 2, Vejle.

**Klüwer, Charles**, Hovedkasserer; f. 4. Dec. 1880; S. af Sadelmager Johan Klüwer; g. 4. Marts 1922 m. Sofie Borgen. Billedskærersvend til 1910; tidligere Form. for Billedskærer- og Dekorationsbilledhuggerforeningen af 1893; Ass. i Socialdemokratisk Forbund 1910, dettes Hovedkasserer fra 1923; Leder af Billedskærer- og Dekorationsbilledhugger - Forbundet 1919—23. Medl. af Kbhvn.s Kommunes Hjelpekasse 1921—23; Næstform. for Arbejdernes Andelsboligforening 1929; Borgerrepræsentant 1929; Medl. af Best. for Ny Carlsberg Glyptotek 1932.

Adr.: Emdrupvej 1, Kbhvn. Ø.



**Klæbel, Victor Christian**, Apoteker; f. 13. April 1863 i Kbhvn.; S. af afd. Fabrikant Viggo Klæbel; g. 6. Maj 1902 m. Anna Bruhn. Cand. pharm. 1884; Apoteker i Skagen 1904; Apoteker i Hjørring 1911; Apoteker i Kbhvn. 1922. Form. i Best. f. Skagens Museum og for Det Cappelske Pensionslegat. R.

Adr.: Aaboulevard 50, Kbhvn. N.



**Knarberg, Carl Chr. Nielsen**, Grosserer; f. 17. April 1899 i Frederikssund; S. af Ekviperingshandler Jens Peter Nielsen Knarberg; g. 30. Sept. 1922 m. Thora Eriksen. Handelsuddannet v. Auto- & Cyklebranchen; rejst i Danmark i 15 Aar i Gummibranchen. Grossererborgerskab 1921. Eneindehaver af Firmaet Chr. Knarberg, Oplag for Gummifabrikken Phoenix-Harburg.

Adr.: Sparresholmvej 22, Brønshøj.



**Knokgaard, Lars**, Redaktør; f. 2. Sept. 1884 i Ø. Jølby; S. af Købmand J. P. P. Knokgaard; g. 19. April 1916 m. Anna Johanne Sørensen. Uddann. som Journalist ved forsk. Dagblade. Redaktør ved Vends. Tid. og Aalb. Amtstid. for Brønderslev.

Adr.: Vendsyssel Tidende, Bazarbygn., Bredgade, Brønderslev.

**Knub, Georg N.**, Maskiningeniør; f. 6. Maj 1879 i Kbhvn.; S. af Grosserer Chr. A. Knub; g. 4. Maj 1912 m. Inger Margrethe Andersen. Student Gammelholms Skole 1898; cand. phil. 1899; cand. polyt. 1904; ansat ved Statsbanerne 1904, Ingeniørass. 1907, Ekspeditionssekretær 1912, Maskiningeniør 1915, Maskiningeniør af 1. Grad ved Statsbanernes Centralværksted i Aarhus 1923. Medarbejder ved 2. Udg. af Salmonsens Konversationsleksikon; Medl. af Best. for Nordiska Järnvägsmannasällskapet's Arbejdssektion C for Maskin- og Elektroteknik fra 1924 og for Dansk Ingeniørforenings Afdeling for Aarhus og

Omegn 1929—33; Medl. af Universitets Samvirkets Finansudvalg i Aarhus 1926—34; Maskinteknisk Tilsynsførende ved Aarhus-Hammeltorsø Jernbane og Ryomgaard-Gjerrild-Grenaa Jernbane fra 1929. R., DM.

Adr.: Gentoftvej 5, Aarhus.



**Knudsen, Aage R.**, Fabrikant; f. 3. April 1894 i Kbhvn.; S. af Sadelmager- og Tapetserermester Th. Knudsen. Udd. i Porteføljebranchen i Kbhvn. og Udlandet; startet selvst. Virksomhed som Lædervarefabrikant 24. Okt. 1916. Medstifter af Københavns Lædervarehandler-Forening. Formd. for Svendeprovekommissionen indenfor Portefølje og Rejsetøjsfaget. Medlem af Bestyrelsen for Lædervare- og Rejsetøjsfabrikant-Foreningen.

Adr.: Holmbladsgade 65, Kbhvn. S.

**Knudsen, Albert**, Fabrikant; f. 3. Jan. 1907 i Kbhvn.; g. 7. Nov. 1930 m. Thora Sylvia Bengtson. Uddannet ved Metalbranchen; arbejdet hos Seidler og Amager Gravøranstalt. Fabrikantborgerskab 1940. Indehaver af Firmaet Reliefskilte (Specialfabrik for støbte Dørplader, Firma- og Gadeskilte).

Adr.: Nyelandsvej 13, Kbhvn. F.



**Knudsen, Carl Gorm**, Apoteker; f. 21. Dec. 1880 i Hjørring; S. af Kæmmer Carl Jørgensen Knudsen; g. 27. Feb. 1910 m. Ane Kathrine Kjærsgaard. Præliminæreks.; Tillægseks. i Latin; Medhjælpereks.; Kandidateks. Form. for Danmarks Apotekerforens. Aalborg-Hjørring Kreds; Bestmedl. af Hadsund Roklub. Ca. 10 Aar i Tyskland og Schweiz.

Adr.: Hadsund.

**Knudsen, Christian**, Kabelmontør; f. 23. Maj 1894 i Bryrup; S. af Vognmand Jeppe Knudsen; g. 1. Jan. 1918 m. Anna Corfitzen. Uddann. Elek-



triker, Gad og Lauritzen & Co., Odense; Installatørexamen. Form. f. Dansk Elektricitetsforb., Afd. 7; i Hovedbest. for samme. Form. for »Alliance« i Aalborg 1935—38.

Adr.: Dansk Elektrikerforbund, Fyensgade 60, Aalborg.

**Knudsen, Ditlev**, Direktør; f. 16. Maj 1881 i Pedersborg; S. af Smedemester Hans H. Knudsen; g. 8. Maj 1909 m. Ingeborg Theodora Maaløe Rude Knudsen. 2 Aar paa Retskontor; Niels Brocks 2-aarige Handelshøjskole; 5 Aar ved Bank i Kbhvn.; Vekselmægler; Bankdirektør fra 1910.

Adr.: Hjørring.

**Knudsen, Ejner William**, Papirhandler en gros; f. 24. Marts 1894 i Fredericia; S. af Overinspektør i Hafnia P. Knudsen; g. 30. April 1920 m. Ingrid Petersen. Udd. i Kolonialbranchen 1908—15; Disponent i Roskilde Exportkompagni 1917—20; Medstifter af Firmaet Knudsen & Jørgensen 1921 (Papir en gros). Eneindehaver siden 1928.

Adr.: Hestemøllestræde 2, Slagelse.



**Knudsen, Jens Christian**, Redaktør; f. 15. Dec. 1887 i Grædstrup; S. af Landmand Niels Knudsen; g. 18. Okt. 1913 m. Kirstine Jensen. Lært Typografien i Skanderborg 1902—07; udd. som Journalist ved Skanderborg Amts Avis 1907—12; Medarb. ved Aarhus Amtstid. fra 1912; Lokalredaktør ved samme Blad fra 1916. Medl. af Best. for Skanderborgkredsens Venstreorganis.

Adr.: Skanderborg.

**Knudsen, Knud**, Sparekassedirektør; f. 23. Jan. 1898 i Vindeballe, Ærø; S. af Kroejer J. R. Knudsen; g. 1935 m. Ingeborg Andersen. Statsvidenskabelig Eks. 1925; Bankbestyrer i Sydfyns nye Discontobank i Marstal fra 1930—40; Direktør



i Spare- og Laanekassen, Marstal, fra 1940. Bibliotekar v. Folkebiblioteket siden 1933.

Adr.: Marstal.

**Knudsen, Knud Holger**, Glarmester; f. 12. Aug. 1890 i Aalborg; S. af Muremester Claus Knudsen; g. 14. Nov. 1915 m. Anna Christensen. Medl. af Best. for Glarmestersvendenes Fagforen., Kbhvn.s Afd. 1922; Form. 1923—31 og fra 1933; Medl. af Københavnske Byggefags Kontroludv. 1937, af Byggefagenes Forretningsudv. 1925, af Arbejdsløshedskassens Forretningsudv. 1923 og af Forbundets Forretningsudv. 1937.

Adr.: Henrik Rungsgade 15, Kbhvn. N.

**Knudsen, Richard**, Landsretssagfører; f. 15. Sept. 1884 i Kettinge; S. af Slagtermester Peter E. Knudsen; g. 20. Maj 1921 m. Doris Galberg Jensen. Alm. Forberedelseseks. 1899; ansat paa Frederikslund Godskontor 1900—01 og paa Wedellsborg Godskontor 1901—05, exam. jur. 1908; Sagfører i Frederikssund fra 1911; offentlige Sager 1914; Landsretssagfører 1933. Medl. af Bankraadet for Frederikssund & Omegns Bank fra 1916, af dens Best. fra 1920, af Frederikssund Byraad fra 1921—37, af Best. for 2. Sagførerkreds 1925—31, Form. 1927—31, og af Sagførernævnet fra 1933; Form. for Skolekommissionen i Frederikssund 1925—35, for A/S Frederikssund borgerlige Bolig- og Byggeförening og for Digelaget og Pumpelaget Bløden. R.

Adr.: Frederikssund.

**Knudsen, Svend Aage**, Bager; f. 5. Sept. 1907 i Svendborg; S. af Formand Jørgen P. Knudsen; g. 12. Maj 1937 m. Karen Jacobsen. Udl. som Bager og Konditor 1925 i Svendborg; arb. for Tiden hos S. Møller, Holbæk. Form. for Bageri- og Konditorarbejdernes Forbund i Holbæk 1936.

Adr.: Holbæk.

**Knudsen, Svend Aage**, Fabrikant; f. 20. Okt. 1916 i Kbhvn.; S. af Restauratør N. P. Knudsen. Udd. ved Handel (Isenkram) og som Dekorator; Ophold i Tyskland og Italien. Fabrikantborgerkab 1942. Indehaver af Firmaet Lædervarefabriken »Scott«.

Adr.: Skindergade 15, Kbhvn. K.

**Knudtson, Harald**, Underdirektør; f. 6. Juli 1897 paa Hummeltofte v. Kg. Lyngby; S. af Nationalbankdirektør S. Chr. Knudtson; g. 12. Okt. 1937 m. Thyra Metta Ingeborg Casten-

skield. Student 1915; Bankuddann.; ansat i Landmandsbanken fra 1925; Underdirektør 1934. Adr.: Hummeltoftevej 171, Kgs. Lyngby.

**Knudtzon, Thorkil**, Højesteretssagfører; f. 3. Jan. 1884 i Kbhvn.; S. af Nationalbankdirektør S. Chr. Knudtzon; g. 11. Nov. 1910 m. Karen Tuxen. Student 1901; cand. jur. 1907; Overretssagfører 1910; Højesteretssagfører 1919. R. Adr.: Kildeskovsvej 86, Gentofte.

**Knutzen, Peter**, Generaldirektør; f. 14. Jan. 1887 i Søby paa Ærø; S. af Gaardejer J. C. Knutzen; g. 2. Sept. 1914 m. Karen Margrethe Knudsen. Postelev 1904; Postmedhjælper 1907; Ass. i Generalpostdirektoratet 1908; Student Wedels Kursus 1911; cand. jur. 1915; Fuldmægtig i Generalpostdirektoratet 1916; kst. Postinspektør hos Postkommissæren i de sønderjydske Landsdele 1919; Postinspektør 1920; kst. Overpostinspektør 1925; Kontorchef i Generaldirektoratet for Post- og Telegrafvæsenet 1927; Generaldirektør for De Danske Statsbaner 1931. Sekretær i Postspareudvalget af 1920, i Sparekommissionen af 21. Febr. 1921, i Kommissionen af 1922 angaaende Orlogsværftet og Hærens tekniske Virksomheder, i Administrationskommissionen af 1929; Medl. af Luftfartsraadet 1926—31; Form. for Den dansk-tyske Forening 1940. K<sup>2</sup>, DM., Fi.H.R.2<sup>1</sup>, N.St.O.2<sup>1</sup>, S.V.2<sup>1</sup>, Ty.Ø.Stj. Adr.: Sølvgade 40, Kbhvn. K.



**Koberg, Hans**, Direktør; f. 29. Jan. 1896 i Flensborg; S. af Entreprenør Mathias Koberg; g. 28. Jan. 1921 m. Magdalene Voss. Udd. Købmandslære 1911—15; Tyskland 1915—18 (Verdenskrigen); Kasserer i Kreditbanken i Flensborg 1918—20; Forretningsfører i Adler Cykleaktieselskab 1920—26; derefter Grosserer 1926—27; grundlagt Stilladsaktieselskabet »Wasa« 1927. Adr.: Randersgade 9, Kbhvn. Ø.

**Koch, C. H.**, Handelsgartner; f. 31. Marts 1868 paa Fred.berg; S. af Handelsgartner F. J. Koch; g. 30. Sept. 1898 m. Marie Duurloo. Uddann. i Gartnerfaget; etabl. eget Gartneri paa Roskildevej 1896. Adr.: Roskildevej 81, Valby.

**Koch, Heinrich Emil Ernst**, Landsretssagfører, Oberstl.jnt.; f. 19. April 1889 i Humble, Lange-land; S. af Sognepræst Hermann F. M. Koch; g. 10. Okt. 1912 m. Elly Birgitte Kristine Ballhausen. Student 1906; Officerssk. 1907—09; Generalstabskursus 1917—18; cand. phil. 1923; cand.



jur. 1927. Oberstl.jnt. 1939 og Chef for 24. Batl.; Sagf. 1930; Landsretssagf. 1932; selvst. etabl. 1923. Form. f. kons. Vælgerforen.s 7. Kr. 1933—34; Medl. af Best. og Kass. for Odenseanersamfundet 1934—36; Form. for Reserveofficersforen. 1932—39; Form. for Hegnssynsmændene paa Frd.berg fra 1935; Medl. af 1. Regt.s Soldaterforen.s Best. fra 1937. R.

Adr.: Skindergade 44, Kbhvn. K.

**Koch, Jørgen**, Civilingeniør; f. 21. Febr. 1896 i Kbhvn.; S. af Civilingeniør Svend Koch; g. 1. Dec. 1925 m. Kirsten Vibeke Boye. Student Schneekloth's Skole 1914; cand. polyt. 1920; ansat i Faderens raadgivende Ingeniørvirksomhed 1920—28; egen raadgivende Ingeniørvirksomhed s. m. Civilingeniør H. Crone fra 1928; tilsynsførende Ingeniører ved Statens Sindssygevæsen, Fængselsvæsenet og Justitsministeriet fra 1928 og ved de under Indenrigsministeriet hørende kgl. Bygninger fra 1931. Medl. af Best. for Foreningen af raadgivende Ingeniører fra 1930, Form. fra 1940, af Repræsentantsk. for Dansk Ingeniørforening 1938—39 og af Hovedbest. for samme fra 1939. R.

Adr.: Marielystvej 4 C, Kbhvn. F.

**Koch, K. V.**, Litograf, cand. polyt.; f. 6. Nov. 1878 p. Fred.berg; S. af Kirkegaardsinspektør Rudolph Koch; g. 13. Juli 1903 m. Bertha Andersen. Eksam. polyt. 1897; cand. polyt. 1903. Eneindehaver af Lyskopieringsanst. Tutein & Koch fra 1919. Form. for Haandværkerforen. i Kbhvn. fra 1923. R., DM. p. p.

Adr.: Marielystvej 3, Kbhvn. F.

**Koch, Ricardt Vilh. Chr.**, Vinhandler; f. 26. Aug. 1904 i Kbhvn.; S. af Kelner Ricardt Koch; g. 17. Maj 1933 m. Valborg Wichmann. Udd. ved Tobaks & Vinhandel. Ansat i Moderens Forretning, Vin en gros, detail & Import fra 1919; Medindehaver 1929, Eneindeh. 1935. Grdl. egen en gros Forretning i Vin 1938. Grossererborgerskab 1938.

Adr.: Vestervoldgade 133, Kbhvn. V.

**Koch, Svend**, Direktør, Ingeniør; f. 26. April 1867 i Kbhvn.; S. af Justitiarius i Højesteret P. F. Koch; g. 24. Juli 1919 m. Eva Louise Mogenssen. Student 1886; cand. polyt. 1894; ansat hos Stadsingeniøren 1894; Direktør f. Frd.berg Kommunes tekn. Forvaltning 1928—37; Medl. af Folketinget 1918—20. R., DM.

Adr.: Ceresvej 18, Kbhvn. V.

**Kock, J. H.**, Købmand; f. 1. Maj 1874 i Broballe paa Als; S. af Skomagermester C. A. Kock; g. 23. April 1899 m. Julie Bruhn. Udd. i Sønderborg og Flensborg; Medindehaver af en Hvidvareforretning i Sønderborg 1897; Eneindehaver af samme fra 1899. Bestyrelsesmedl. i A/S Folkebanken for Als og Sundeved fra dennes Oprettelse i 1909; Medl. af Byraadet 1919—26, Borgmester 1920—22, derefter Viceborgmester og Raadmand til 1926; Medl. af Best. for Den jydsk Handelsstands Centralforening; Sekretær og Kasserer for Dansk Provins Textilhandlerforening; Form. for Sønderborg Handelsstandsforening, for Sønderjydsk Manufakturhandlerforening og for Manufakturhandlerforeningen i Sønderborg. R.

Adr.: Perlegade 27, Sønderborg.

**Kock, Peter Nielsen**, Borgmester; f. 5. Juni 1883 i Vejlbj Sogn ved Randers; S. af Opsynsmand Rasmus Nielsen Kock; g. 8. Okt. 1905 m. Karoline Friis. Udd. ved Mejerivæsen og som Slagter. Medl. af Esbjerg Byraad fra 1913; Borgmester fra 1941.

Adr.: Østergade 18, Esbjerg.

**Koefoed, Erling**, Landsretssagfører; f. 31. Aug. 1901 paa Frberg; S. af Generalmajor, Kammerherre Ejvind Koefoed; g. 6. Juli 1930 m. Ingrid Møller Christensen. Student Østre Borgerdyskole 1919; cand. jur. 1925; Landsretssagfører i Kbhvn. fra 1931. Form. i Best. for A/S I.L.W.O. 1934—37, for A/S Ringsled Dampmølle og for A/S Herlev Brødfabrik; Næstform. i Best. for A/S Johs. Bardings Farverier; Form. i Best., Medl. af Best. og Direktør for en Række Ejendomselskaber.

Adr.: Kastelsvej 30, Kbhvn. Ø.

**Koefoed-Johnsen, H.**, Grosserer; f. 12. Okt. 1876 i Thorsø; S. af Lærer J. L. Johnsen; g. 2. Juni 1907 m. Thora Hansen. Præliminæreks. 1893; udd. hos Firmaet Edelstein, Olsen & Co., Kbhvn.; i samme Firma; Rejsende 1903—16, Prokurist 1917, Direktør 1918; stiftede 1919 s. m. Carl Woge, død 1927, Handels- og Fabrikationsfirmaet Koefoed-Johnsen & Co.; grundlagde 1928 Specialfabrik for Fremstilling af Sprøjtevædsker for Frugtavl og 1933 Firmaet Dansk Oleiindustri. Medl. af Best. for A/S Scaniadam. R.

Adr.: Paa Højden 5, Hellerup.

**Koefoed, Jørgen Cornelius**, Grosserer; f. 12. Feb. 1877 i Sneslev Sogn; S. af Gaardejer Hans Koefoed; g. 23. Aug. m. Martha C. V. Jensen. Udd. Kolonial en gros. Grossererborgerskab 1920. Medlem af Bestyrelsen for Nørrebros Handelsforening (7 Aar Formd.), for Nørrebros borgerlige Forening (4 Aar Formd.) og for Foreningen »Firskillingen« (Næstformd. og Kasserer 4 Aar). Adr.: Julius Blomsgade 4, Kbhvn. N.

**Koefoed, Leif**, Direktør; cand. jur.; f. 23. Jan. 1901 i Kbhvn.; S. af Generaldirektør Michael

Koefoed; g. 31. Jan. 1929 m. Ellen Hagemann. Student H. Adlers Skole 1919; cand. jur. 1925; Ansættelse i Nye Danske af 1864, Yorkshire Ins. Co., London, og Schweizerische Rückvers, Zürich; Sekretær i Nordisk Genforsikringselskab 1928; adm. Direktør i Forsikrings-A/S Danske Lloyd 1933. Medl. af Best. for Den nordiske Pool for Luftfartsforsikring 1933, af Forsikringsforeningens Hovedbest. 1940, af Dansk Ulykkesforsikrings Forenings Best. 1941 og af Dansk Tarifforenings Komité 1942.

Adr.: Heslehøj Allé 8, Hellerup.

**Koefoed, Tage Bjørn**, Civilingeniør; f. 18. Juli 1902 i Skjævnunge; S. af Driftsbestyrer Joh. Peder Koefoed; g. 7. April 1933 m. Iris Viola Strending. Student Gl. Hellerup Gymnasium; Civilingeniør 1927. Ansættelse ved forskellige kemiske Industrier i Argentina 1927—31; derefter Ansættelse ved N. L. Dehns Dampvaskeri 1931—39, først som Driftsingeniør og Kemiker, senere som Leder af N. L. Dehns Kitteldepot; fra 1939 egen Forretning (Kicko-Kittel-Service). Driver desuden forskellige Handelsvirksomheder. Grossererborgerskab 1942. Studierejser til England, Tyskland og Holland.

Adr.: Hellerupvej 52, Kbhvn., Hellerup.



**Kofod, Jens**, Redaktør; f. 17. Maj 1906 i Sandvig paa Bornholm; S. af Overlærer Jens Kofod; g. 4. Okt. 1935 m. Lisbeth Friesleben Kiernsgaard. Realeksamen 1923; udd. v. forsk. Provsblade; ans. v. Lolland-Falsters Stiftstidende 1934; Redaktør 1939.

Adr.: Kraghave pr. Nykøbing F.

**Kofoed, O. B.**, Raadsformand; f. 4. Juni 1883 i Rønne; S. af Landinspektør H. M. Kofoed. Student 1900; cand. jur. 1907; cand. polit. 1910; ansat i Statens statistiske Bureau 1907; Kontorchef i Statistisk Departement 1923; Næstform. for Forsikringsraadet 1934. R., DM.

Adr.: Harsdorffsvej 12, Kbhvn. V.

**Köhler, Ingeborg Juliane**, Direktør, Frue; f. 28. Jan. 1882 i Kbhvn.; D. af Snedker i Marinen Valdemar Köhler. Medstifter 1903 af Søstrene Köhlers Vaskeri, der 1911 omdannedes til A/S Hellerup Dampvaskeri. Direktør for dette A/S.

Adr.: Rygaardsallé 11, Kbhvn., Hellerup.



**Kolbjørn, Ib Christian Marius**, Forretningsfører, Raadmand; g. 29. April 1905 i Nykøbing M.; S. af Gartner A. Kolbjørn; g. 20. Nov. 1926 m. Else Christiansen. Student 1921; cand. phil.; studeret Statsvidenskab 1921—24; ans. i Arbejdernes Oplysningsforb. 1924; Sekr. for Arb. Oplysningsudv. for Kbhvn. fra 1925; Forretningsfører for samme og for Nora Bio 1940. Borgerrepræsentant 1933—38; Raadmand 1938; Medl. af Socialdemokratiets Forretningsudv. m. v.; Form. for Arbejdernes Læseselskab.

Adr.: Hvidkildevvej 71, Kbhvn. F.

**Kolby, Johannes**, Snedker; f. 1. Sept. 1893 i Aalborg; S. af Smed Carl Kolby. Udd. Snedker; Byraadsmedl. 1937; Medl. af Nørresundby Huslejenævn 1920—24; Form. for Snedkernes Fagforen. i Aalborg siden 1931; Medl. af Snedkerforb. i Danmarks Hovedbest. 1935; Medl. af Den faglige Voldgiftsret for Bygningsnedkerarbejde i Provinsen.

Adr.: Lindholmsvej 4, Nørresundby.



**Kold, Martin**, Direktør; f. 14. Aug. 1886 i Strammelse (Taasinge); S. af Gaardejer Lars Kold. Udd. som Karetmager; Direktør for A/S Kolds Savværk. Borgerskab som Industridrivende. Form. for Savværksforeningen »Fynsk Løvtræ« og Fællesrepræsentationen for Danske Savværker og Trævarefabrikker — Løvtræssektionen.

Adr.: Kerteminde.

**Kongsted, Olaf Lützhøft**, Generalkonsul, Direktør; f. 23. Jan. 1883 i Slagelse; S. af Planteskoleejer Chr. Kongsted; g. 8. Okt. 1915 m. Thyra Franzen. Præliminæreks. 1898. Handelsudd.; 1906 Direktør for Burmeister & Wains Filial i Berlin; 1911—15 Prokurist hos Fisker

& Nielsen; fra 1915 eget Grossist-Firma; 1920 Direktør for A/S Jern og Staal Import Co. Generalkonsul for Rumænien fra 1924. R. p. p.

Adr.: Signesvej 5, Hellerup.

**Konow, Wilhelm**, Ingeniør; f. 14. Aug. 1859 i Bergen; S. af Konsul, Skibsreder Hans Konow; g. 23. Okt. 1898 m. Caroline Amalie Juel-Brockdorff. Student 1877; cand. polyt. 1884; Indeh. af Wm. Konows Vinimport fra 1930; omdannet til Akts. 1938.

Adr.: Krausesvej 2, Kbhvn. Ø.

**Kopp, Hans Angell**, Grosserer; f. 26. Maj 1876 paa Fredberg; S. af Grosserer Julius Kopp; g. 26. Maj 1916 m. Jutta Behrend. Handelsudd. i Ind- og Udland; Gross.-Borgerskab 1917. R. p. p.

Adr.: Kastelsvej 27, Kbhvn. Ø.

**Korch, Poul**, Fabriksdirektør, Konsul; f. 30. April 1902 i Fredericia; S. af Fabrikant, Konsul Johan Korch; g. 22. Sept. 1929 m. Elizabeth Cederfeld de Simonsen. Udd. paa Niels Brocks Handelsskole, i A/S A. M. Hirschsprung & Sønner, Kbhvn. og i Raatobaksfirmaer i Amsterdam; Driftsleder i A/S J. P. Schmidt jun.'s Cigar- og Tobaksfabrikker i Fredericia 1923, tekn. Direktør 1928, adm. Direktør 1934. Norsk Vicekonsul 1934. Medl. af Best. for A/S J. P. Schmidt jun.'s Cigar- og Tobaksfabrikker fra 1924, Form. fra 1934; Form. for Landsforeningen Dansk Arbejdes Fredericia Afd. og for Arbejdsbørsen; Medl. af Best. for Foreningen Norden's Lokalafdeling og af Fredericia Erhvervsraad.

Adr.: Ryehave, Fredericia.

**Kornerup, Jørgen**, Direktør; f. 13. Nov. 1883 i Kbhvn.; S. af Viceinspektør, cand. theol. R. Kornerup; g. 9. April 1929 m. Dagny Wille. I Manufaktur-lære i Kallundborg; derefter i Provinsen, Ophold og Studierejser i Tyskland og England. Ansat i A/S Th. Wessel & Vett, Magasin du Nord fra 1910, Afdelingschef 1912, Underdirektør 1927, Direktør 1932; Direktør for A/S Th. Wessel & Vett's Fabrikker fra 1938.

Adr.: Svanemøllevvej 71, Hellerup.

**Kornerup-Koch, H. I.**, Tømrmester; f. 25. Aug. 1868 i Damsholte paa Møen; S. af Provst H. P. C. Koch; g. 8. April 1894 m. Marie Henriette Petersen. Udann. i Tømrrerfaget; Borgerskab som Tømrmester i Kbhvn. 1892.

Adr.: Amagerbrogade 26, Kbhvn. S.

**Korsgaard, Carl Niels Obel**, Direktør, cand. pharm.; f. 11. Juni 1903 i Rønbjerg; S. af Proprietær Carl Niels Korsgaard; g. 1927 m. Elise Marie Wissenberg. Udd. Student, mat.-naturv., fra Frederiksborg Statsskole 1921; cand. pharm. 1929; Fabrikkemiker hos A/S M. J. Ballins Sønner 1929—32; Driftsing. paa C. Schous Fabr. A/S, 1932—36; Driftsinspektør paa Chokoladefabr. Ejvirasminde A/S 1936—41; Direktør for A. Sejborgs Fabr. A/S og Joh. C. Wulsten A/S fra Sept. 1941.

Adr.: Jagtvej 95—99, Kbhvn. N.

**Korsgaard, M. C.**, Proprietær; f. 25. Aug. 1883 paa Tøttrupgaard i Thy; S. af Proprietær M. P.

Korsgaard; g. 20. Nov. 1908 m. Hedevig Sørensen. Udd. ved Landbruget paa Malling Landbrugsskole 1900—01 og 1905; overtog Fødegaarden 1908. Sogneraadsm. 1917—29, Form. 1925—29; Amsraadsmedl. fra 1922; Form. for Best. for Thisted Andels-Svineslagteri; Næstform. for Landboforen.; Medl. af Repr.skabet for Viborg Kreditforening; Medl. af Landstinget (K. F.) 1936. R.

Adr.: Tøttrupgaard pr. Hørdum.

**Korsgaard, P.**, Ingeniør; f. 1874 paa Tøttrupgaard i Thy; S. af Propr. M. P. Korsgaard; g. 1899 m. Ellen von Cappelen. Eksam. polyt. 1891; cand. polyt. 1897; Dir. f. Interessentskabet Dansk Ammoniakfabrik fra 1919. K<sup>2</sup>, DM.

Adr.: Classensgade 66, Kbhvn. Ø.

**Korup, Sophus**, Købmand, Konsul; f. 1. Aug. 1867 i Odense; S. af Lods Peter Korup; g. 15. Okt. 1895 m. Eline Petersen. Kontorist hos Mægler A. Chr. Andersen i Odense 1882; Fuldmægtig hos W. Wiedling i Frederikshavn 1887; Bogholder i Firmaet P. J. Kall smstds. 1891, Deltager i Firmaet fra 1. Jan. 1904; britisk Vicekonsul fra 1904. Medl. af Ligningskommissionen 1906—09, af Byraadet 1913—17 og af Best. for Foreningen af Arbejdsgivere i Frederikshavn fra 1910; Medl. af Repræsentantskabet for Frederikshavn Bank fra 1910, Form. fra 1929. Stb. B.E.5.

Adr.: Frederikshavn.

**Kougsaard, Poul**, Sekretær; f. 11. Aug. 1900 i Kibæk; S. af Gaardejer Anders Kougsaard; g. 26. Aug. 1925 m. Magda Eriksen. I Koloniallære i Skern 1914—18; paa Den jydsk Handelshøjskole i Aarhus 1918—19; Sekretær hos Konsul Christian Cloos, Frederikshavn, 1919—24, i A/S De Danske Spritfabrikker 1924. Medl. af Best. for Foreningen Engageringskontoret for Handel og Industri og af Udvalget til unge Handelsmænds Udd. i Udlandet; Sekretær for Komiteen for det danske Studenterehus i Paris.

Adr.: Nordkrog 19, Hellerup.



**Koustrup, J.**, Prokurist; f. 12. Marts 1897 i Laastrup Sogn; S. af Grosserer A. M. Koustrup; g. 11. Aug. 1926 m. Johanne Høyer. Præliminærsks.; dim. fra den jydsk Handelshøjskole i Aarhus 1914; Udd. v. Bankvæsen; derefter 2 Aar i Udlandet; Prokurist i Firmaet M. Koustrup, Struer Kulimport og A/S Reffo fra 1922. Form. for Turistforeningen for Struer og Omegn siden 1935.

Adr.: Struer.



**Krabbenhøft, Richardt Liebmann**, Fabriksdirektør; f. 13. Juni 1896 i Esbjerg; S. af Skotøjshandler Hans Frederik Krabbenhøft; g. 6. Nov. 1925 m. Asta Emilie Nielsen. Student 1914; handelsudd. i Ind- og Udland; ans. i A/S Det almindelige Handelskompagni fra 1920—30; Medstifter af A/S La Plata Kompagniet 1930; ans. her til 1932; fra 1932 i Sønderbys Fabriker A/S; Sekondløjtn. i Artilleriet. Medl. af Best. i Sønderbys Fabriker A/S og i A/S La Plata Kompagniet, Kbhvn.

Adr.: Ebberup.

**Kraemer, C.**, Dampskibsreder; f. 17. Okt. 1874 i Kbhvn.; S. af Kaptajn L. C. Kraemer; g. m. L. L. Mathilde Hansen. Udd. i Rederivirksomheder i Udlandet; Reder for Dampskibsselskabet Torm 1908—22, Medl. af Best. for samme 1922, Form. 1923. R., DM.

Adr.: L. E. Bruunsvej 10, Charlottenlund.



**Kraft, Frederik Wilhelm**, Direktør; f. 5. Dec. 1879 i Kbhvn.; S. af Premierløjtnant F. W. Kraft; g. 9. April 1927 m. kgl. Kammersangerinde Tenna Frederiksen. Udd. hos Købmd. Nandrup, Næstved, 1897—1900; Kontorist og Rejsende hos Ed. Richter 1900—05; Prokurist i Skandinavisk-Amerikansk Petroleum-A/S 1905—14, Direktør smstds. 1914—33; Direktør i Det danske Petroleum A/S fra 1923. Medl. af Best. for Skand.-Amerik.-Petroleum A/S 1923—33 og for D.D.P.A. 1924; Form. smstds. 1940. R., DM., Fi.H.R.<sup>3</sup>, N.St.O.<sup>31</sup>, S.N.3.

Adr.: St. Annæ Plads 13, Kbhvn. K.

**Kraft, Ole Bjørn**, Redaktør; f. 17. Dec. 1893 i Kbhvn.; S. af Viceinspektør v. Fængselsvæsenet, Dr. phil. Alexander Kraft; g. 3. Maj 1919 m. Gerda Winge. Student 1912; studeret Statsvidenskab; fra 1919 Medarb. og Redaktør ved forsk. Blade. Folketingsmand fra 1926.

Adr.: Vendersgade 28, Kbhvn. K.

**Krag, Ester Louise**, Grosserer; f. 8. Marts 1902 i Kolding; D. af Grosserer Chr. E. Krag. Udd. Papir en gros; i Tyskland 1923—26; overtog Faderens, Grosserer Chr. E. Krags Virksomhed 1936. Grossererborgerskab 1936. Repræsentorer Vereinigung Deutscher Pergamentpapierfabriken, Berlin, Rheinische Buntpapier Fabrik og Ludwig Uflacker, Düsseldorf.

Adr.: Kastelsvej 15, Kbhvn. Ø.



**Kragelund, Kresten**, Hotelejer; f. 22. Feb. 1873 i Birkelund; S. af Husejer Christian Kragelund; g. 23. April 1911 m. Inger Mortensen. Udd. ved Hotelfaget; drevet Hotellet (Rasmussens) fra 1925. Form. for Faaborg Beværterforening og Medl. af Best. af Fyns Stifts Hotelværførerforening.

Adr.: Faaborg.

**Kragh, L. H.**, Sagfører; f. 7. Aug. 1870 i Væggerløse; S. af af Gaardejer Hans Kragh; g. 9. Maj 1901 m. Julie Sophie Røepstorff. Exam. jur. 1890; Sagførerfuldmægtig i Mariager 1890—93; i Aarhus 1894—95; Fuldmægtig paa Ning Herreds Kontor 1895—96; Sagfører i Nykøbing F. fra 1896. Medl. af Best. for A/S Lolland-Falsters Industri- og Landbrugsbank 1909—19 og for Nykøbing F. Sagførereforening fra 1914, Form. fra 1918; Medl. af Best. for A/S Forsamlingsgaarden i Nykøbing F. fra 1919; Medl. af Kredsbest. for Lolland-Falsters Sagførererkreds 1920—27, Form. 1924—27; Form. i Best. for Nykøbing F. Børneasyll 1920—29; Medl. af Repræsentantskabet for Den danske Andelsbank i 1925; Form. for Best. for A/S Folkebanken i Nykøbing F. 1925—38; Medl. af Best. for A/S Lolland-Falsters Kulkompagni fra 1929; Næstform. i Sagførernævnet 1933—41; Medl. af Best. for A/S A. Nielsen & Co., Nykøbing F. fra 1934. R.

Adr.: Julius Thomsens Gade 12, Kbhvn. V.

**Kramhøft, Otto**, Direktør, Civilingeniør; f. 12. Nov. 1880 i Aarhus; S. af Stabssergent F. A. F. Kramhøft; g. 12. Nov. 1905 m. Agnes Christensen. Præliminæreks. Aarhus 1896; Maskinkonstruktør Aarhus tekniske Skole 1902; Maskinisteks. Orlogsværftet 1903; Konstruktor i A/S Thomas Ths. Sabroe & Co., Aarhus, 1902, Prokurist 1917, teknisk Direktør og Medl. af Selskabets Best. 1929. Medl. af Dansk Ingeniørforening; Korresp. Medl. af Instiut International du Froid, Paris.

Adr.: Krathusvej, Risskov.

**Kraul, Henry Georg**, Direktør; f. 15. Aug. 1893 i Horsens; S. af Eksportør W. Kraul; g. 20. Nov. 1920 m. Ebba Strand Petersen. Udd. som Købmand i Horsens i Fa. Johan Christiansen 1909—14; Niels Brocks Handelshøjskole 1918—19; ansat i Fa. Horsens Cyklelager som Korrespondent 1919—21; i Amerika for Videreuddannelse 1921—23 og herefter Ans. i Jydsk Iltfabrik som Korrespondent; Kontorchef 1926 og Prokurist smstds. 1930; Direktør for Jydsk Ilt- og Acetylenfabrik A/S og for Skandinavisk Rørfabrik siden 1938. Kasserer og Medl. af Best. for Horsens Rideklub.

Adr.: Thorsvang pr. Horsens.

**Krebs, Curt Arno**, adm. Direktør og Fabrikant; f. 2. Jan. 1882 i Glauchau, Sachsen; S. af Appreturmester F. Krebs. Student Ribe Kathedralskole 1900; Textilteknikum Chemnitz, Tyskland 1902; Crome & Goldschmidts Fabriker Horsens og Ribe 1902—08; Fabriksbest. paa Hørfabriken i Kristianssand, Norge, 1908—22; 1922—23 Tekniker hos Agfa i Berlin; 1923 Fabriksbest. paa Kampentrofs Aktiebolag i Uddevalla i Sverige til 1930. 1930—35 Fabriksbest. paa A/S Knud Graale & Co., Oslo. A/S Silkevæveriet Lyon stiftet 1935, Direktør smstds. fra Stiftelsen. Form. i Best. for Silkevæveriet Lyon.

Adr.: Tegholmegade 2, Kbhvn. V.

**Krebs, Frederick Henry**, Civilingeniør; f. 11. Maj 1881 i Tokio, Japan; S. af Ingeniør, Direktør Frederick Krebs; g. 20. Nov. 1915 m. Augusta Regitze Wassard. Cand. polyt. 1908; Ass. ved Polyt. Læreanstalt; derefter i forsk. Ingeniørfirmaer; etabl. eget Firma 1911 som konsulterende Ingeniør for elektro- og maskintekniske Anlæg, Kraftværker og Fabriksanlæg.

Adr.: Kronprinsensvej 6, Kbhvn. F.

**Krebs, Nathalie**, Civilingeniør, Keramikere; f. 5. Aug. 1895 i Aarhus; D. af Generalmajor F. C. Krebs. Student 1913; cand. polyt. 1919; ans. hos Bing & Grøndahl 1919—29; startede Stenøjsværksted sammen med Billedhuggeren G. Nylund 1929; overtog Virksomheden under Navnet Saxbo 1930.

Adr.: »Saxbo«, Frederikssundsvej 162, Herlev.

**Krenchel, H. B.**, Overregistrator; f. 15. Jan. 1872 i Korsør; S. af Skibsfører J. M. Krenchel; g. 1. Dec. 1900 m. Johanne Hansen. Cand. jur. 1898; Kontorchef i Direktoratet for Grønland 1902; Kontorchef i Handelsministeriet 1909; Overregistrator ved A/S-Registret 1917—39, tillige ved Forenings-Registret 1918—39 og ved Forsikrings-Registret 1934—39; Form. for de særlige Patentkommissioner 1941. Medl. af den nordiske Aktieretskommission, af Meterkommissionen, af Handelsstudenterkommissionen m. fl., af Best. for Bikuben, for Danske Statsembedsmænds Samraads Enkebolig m. v.; Revisor i Kbhvn.s Brandforsikring, Understøttelsesselskabet Philadelphia m. fl. K<sup>2</sup>, DM., Fi.H.R.2<sup>2</sup>, N. St.O.3<sup>2</sup>.

Adr.: Rømersgade 3, Kbhvn. K.

**Krestensen, Kresten**, Tilskærer; f. 25. Dec. 1891 i Skive; S. af Brødkusk Severin Kresten-



sen; g. 8. Juni 1924 m. Ellen Johanne Adolfine Vilhelmine. Udd. som Sadelmager og Tapetserer; arb. i Roskilde, Aarhus, Odense, Kbhvn., Göteborg og Christiania og Tilskærer siden 1929 i Ribe. Form. for Sadelmagernes Fagforening i Ribe fra 1939; i Best. for D. U. I. og Arb. Radioklub m. fl.

Adr.: Nørremarken, Ribe.



**Kristensen, Eske**, Brandinspektør; f. 24. Juli 1872 i Saxild; S. af Gaardejer Chr. Christensen; g. 1898 m. Jensine Kristine Rasmussen. Ved Landbruget, senere Tømrer; Brandinspektør siden 1905. Amts-Vurderingsmand i Den alm. Brandforsikring siden 1912 og i Købstædernes Brandforsikring siden 1909.

Adr.: Dr. Louisegade 26, Thisted.

**Kristensen, Knud**, Gaardejer; f. 26. Okt. 1880 i Hover pr. Ringkøbing; S. af Gaardejer Ole Christensen; g. 7. April 1908 m. Else Christensen. Folketingsmand 1920—29 og fra 1932; Medl. af Overskyldraadet 1927—38; Medl. af Landsskatte retten fra 1938—40. Indenrigsminister 1940—42.

Adr.: Biviumgaard pr. Humlebæk.

**Kristensen, Niels Pagter**, Landsretssagfører; f. 4. Juli 1893 i Lime ved Mørke; S. af Dyrlæge Markus Kristensen; g. m. Anna Margrethe Amorsen Jensen. Student Randers 1911; cand. jur. 1917; Sagfører i Randers 1920; Landsretssagfører 1924. Form. i Best. for A/S Vorbecks Tømerhandel i Randers fra 1928 og for A/S Viby Mejeri i Viby ved Aarhus fra 1939.

Adr.: Dronningborg pr. Randers.

**Kristensen, Peter Marinus**, Fabrikant; f. 6. Maj 1894 i Sulsted, Aistrup Sogn; S. af Martin Kristensen; g. 20. April 1917 m. Marie Margrethe Sørensen. Udd. som Smed; Svendepøve 1914; selvstændig Virksomhed 1924. Smedeborgerskab



1924, Fabrikantborgerskab 1938. Indehaver af Firmaet V. Clemmensens Eftf., Specialfabrik for Cykledele.

Adr.: Vestergade 4-6, Kbhvn. K.



**Kristensen, William**, Tømrermester; f. 2. Nov. 1886 i Kattinge pr. Roskilde; S. af Tømrermester Anders Christensen; g. 12. Okt. 1911 m. Sofie Poulsen. Tømrermester med Maskinsnedkeri i Roskilde 1913. Byraadsmedlem fra 1938. Oldermann i Roskilde Tømrerlaug.

Adr.: Dr. Margrethesvej 22, Roskilde.

**Kristoffersen, Aage**, Bankdirektør; f. 16. Juni 1894 i Ørritslev; S. af Gaardejer Knud Kristoffersen; g. 13. Maj 1921 m. Ellen Anna Marie Ernst. Realeks. 1910; Elev i Loll.-Falst.s Industri- og Landbrugsbank 1910; Bestyrer af samme Banks Filial i Sækkjøbing 1915—23; fra 1923 Direktør i Lollands Bank A/S, Nakskov.

Adr.: Nakskov.



**Krog, Mads Søren Sørensen**, Apoteker, kgl. Translatør i Fransk; f. 19. Dec. 1874 i Træbjerg, Samsø; S. af Snedkermester Jørgen Krog; g. 27. Marts 1908 m. Ingeborg Marie Sørensen. Til Farmacien 1. Aug. 1890; lært paa St. Pauls Apotek i Kbhvn.; Kandidateks. 1896; Translatøreksam. i Fransk 1903; 4 Aars Tjeneste paa Apo-



teker i fransk Schweiz og Frankrig; Forretningsfører i Dansk Farmaceutforening 1911—14; Apoteker i Nørre Snede 1916—25; i Aalborg, Østerbro Apotek, 1925—33; Apoteker i Helsingør, Stengades Apotek, 1933. Bestyrelsesmedlem i Apotekernes Kreditforening 1912—18.

Adr.: Stengade 26, Helsingør.

**Krog-Meyer, Herluf**, Sparekassedirektør; f. 13. Dec. 1893 i Faaborg v. Varde; S. af Pastor emer. G. G. Krog-Meyer; g. 5. Aug. 1919 m. Thyra Søndergaard. Realeks. 1909; Bankudd.; Underdirektør i Den sjæll. Bondestands Sparekasse 1931; Sparekassedirektør 1935.

Adr.: Brodersens Allé 1, Hellerup.



**Krogh, Axel**, Direktør; f. 2. Okt. 1896 i Kbh.; S. af Fabrikant Vilh. Krogh; g. 1925 m. Gudrun Meyer. Udd. som Farver hos Fa. Hannibal Sander 1911—15. Indtr. 1915 i Firma Købler og Krogh, Farveri og kemisk Rensning, Strøpe- og Charmusefarveri; Direktør smstds. da Fa. 1939 omdannedes til A/S. Medl. af Best. for A/S Købler & Krogh fra 1939.

Adr.: Dortheavej 8, Kbhvn. NV.

**Krogh, L. W.**, Bankdirektør; f. 18. Maj 1883 i Viborg; S. af Tobaksfabrikant Chr. Krogh; g. 21. Jan. 1910 m. Margrethe Gam. Ansat i Handelsbanken i Viborg 1900—03, i Horsens 1903—05, i Kbhvn. 1906, i Commerz und Privatbank i Hamburg 1907—08, i Handelsbanken i Kbhvn. 1909—11; Direktør i Odder Bank 1911—24; Direktør i Randers Disconto- og Laanebank fra 1924. Medl. af Best. for A/S Den jydsk Trælastimport, Randers, og for Forsikrings-A/S Dannevirke, Fredericia.

Adr.: Kirkegade 3, Randers.

**Kromann, Erik Boye**, Skibsreder; f. 4. Sept. 1885 i Marstal; S. af Skibsfører H. A. Boye Kromann; g. 21. Jan. 1917 m. Pedersine Christine Carlsen. Ans. i Mæglerfirm. Hermann C. Boye, Marstal, 1900; Medindehaver af samme 1. Jan. 1906; Eneindehaver 1. Jan. 1914; begyndte Rederivirksomhed 1907. Form. f. Dansk Sejlskibsrederi Forening. Medl. af Søfartsraadet m. m.

Adr.: Marstal.

**Kromann, Niels Møller**, Sæbefabrikant; f. 4. April 1870 i Sønderho; S. af Fabrikant, Skibsreder S. M. Kromann; g. 10. Maj 1895 m. Jensine Jessen. død 1936. Udd. i Material-, Farve-, Sæbe- og Kemikaliebranchen i Ribe, Kbhvn. og i Faderens Forretning i Sønderho; Sæbefabri-

kant under Firmanavn Kromann's kemiske Fabrik i Esbjerg fra 1895. Medl. af Historisk Udvalg for Esbjerg og af Best. for Esbjerg og Omegns Museumsforening; Æresborger i Sønderho 1938.

Adr.: Rolfsgade 113, Esbjerg.



**Kronvold, Ludvig C.**, Maskinsnedker; f. 27. Marts 1883 i Mosbjerg; S. af Handelsmand Martin Christensen; g. 1906 m. Anna Mikkelsen. Udd. Snedker. Form. i N. I. O. G. T. Sygekasse 1914—32. Kasserer i Maskinsnedkernes Fagforening siden 1933; tidl. Revisor i samme Forening gennem 20 Aar. Medl. af Best. for N. I. O. G. T., Spareforeningen 1936.

Adr.: Ø. Havnegade 8, Aalborg.



**Kruco...Hornsleth, Finn Oscar**, Grosserer; f. 2. Juni 1905 i Kbhvn.; S. af Grosserer Oscar Hornsleth; g. 6. Juni 1930 m. Karen Edeling. Realeksamen Gl. Hellerup Gymnasium 1919; Købmandsskolen 1920; udlært i Isenkrambranchen i Aarhus; fleraarigt Ophold i Tyskland, C. S. R., Holland, England for teknisk og handelsmæssig Uddannelse paa Glas-, Porcelain- og Fajancefabrikker; Prokurist i Fa. Oscar Hornsleth (Isenkram-, Glas- Porcelain, Agenturer og Exportforretning paa Sverige, Norge, Finland, Island) 1934; Indehaver af dette Firma 1938. Grossererborgerskab 1935.

Adr.: St. Kongensgade 81, Kbhvn. K.

**Kruhøffer, Carl Henrik**, Chefinspektør for Lloyds Register of Shipping; f. 3. Sept. 1886 paa Jernbjerggaarden pr. Slagelse; S. af Proprietær E. Kruhøffer; g. 1. Sept. 1917 m. Ebba Iversen. Præliminæreks. fra Tranekær Realsk. 1903; Afgangseksamen fra Søværnets Ingeniørelvskole 1913; Konstruktøreksamen. 1913; hos B. & W. 1913—15; ansat i Lloyds Register of Shipping som Inspektør 1915; Chefinspektør fra 1933.

Adr.: Holbergsgade 11, Kbhvn. K.



**Kruse, Alfred Lorenz Jakob**, Direktør; f. 28. Dec. 1890 i Kbhvn.; S. af Grosserer Hermann Kruse; g. 18. Sept. 1919 m. Emilie Olsen. Præliminæreksam. 1906; ansat hos Sophus Berendsen A/S 1906; Prokurist 1918 og Direktør smstds. 1941. Medl. af Best. for A/S Nordisk Simplex og for Jern-, Metal- og Kortevarerbranchens Kreditorforening samt Medl. af Repræs.sk. for Borgervennen af 1788.

Adr.: Vester Farimagsgade 31, Kbhvn. V.

**Kruse, Frederik Johan Christian**, Fabrikant; f. 8. Sept. 1878 i Lubow, Mecklenburg; S. af Vævemester Heinrich Kruse; g. 1. Maj 1913 m. Anna Christensen. Uddannet som Cigarmager; Mester i Dresden og arbejdet som Mester hos E. Nobel fra 1909; begyndte som Cigarkassefabrikant 1921. Indehaver af Firmaet F. Kruse, Cigarkassefabrik.

Adr.: Overgaden o. Vandet 84, Kbhvn. K.

**Kruuse-Andersen, Otto**, Musiker; f. 4. Nov. 1880 i Odense; S. af Købmand, kgl. Agent Christian Andersen; g. 20. Dec. 1906 m. Ebba Harder. Præliminæreks. 1898. Hovedkass. for Dansk Musikforbund og Musikernes Arbejdsløshedskasse 1931—34; Formand fra 1934. Red. af Dansk Musiker-Tidende. Medl. af Musikkraadet fra 1934 og af Best. for Nordisk Musiker Union. Æresmedl. af Finlands Musikerforb. Tildelt Nordisk Musiker-Unions Ærestegn. R.

Adr.: Vendersgade 25, Kbhvn. K.

**Kruuse, Sofus Birger**, Konsul, Vinhandler; f. 8. Dec. 1885 i Rode pr. Haslev; S. af Landinspektør Mandrup Peder Kruuse; g. 15. Okt. 1917 m. Karen Dorthea Dinesen. Handelsuddannelse hos Fa. P. A. Kruuse i Odense; Ophold i Hamborg 1906—07 og i forskellige Handelshuse i U. S. A. 1912—16; Repræsentant i Vinfirmaet Vilh. Christiansen 1916; Prokurist sammesteds 1918; Indehaver af Vinfirmaet Jacob Mini & Sønners Eftf. 1924; Medindehaver af Firmaet Vilh. Christiansen og samtlige Datterfirmaer samt af Firmaet Vald. Jørgensen & Co. 1928. Vicekonsul for Letland 1930—40. Bl. a. Medl. af Bestyrelsen for A/S L. Perret & Co. og for A/S Hallandshus. Medl. af Bestyrelsen for Vinhandlerernes Kontrolforening 1942. R., DM., Ju.r.K., Le.S.4.

Adr.: Bredgade 6, Kbhvn. K.

**Krøger, Ernst**, Drejermester; f. 13. Marts 1889 i Kbhvn.; S. af Drejermester Th. Krøger; g. 25. April 1913 m. Pauline Olsen. Udd. som Drejer i Faderens Virksomhed; Ophold i Tyskland og

arbejdet ved Faget der. Drejermesterborgerskab 1937. Eneindehaver af Firmaet Brdr. Krøger, grundlagt 1886. Suppleant til Bestyrelsen og Revisionsstillingen i Drejerlauget.

Adr.: Lykkesholms Allé 19, Kbhvn. V.

**Kryger, Oscar**, Snedkermester; f. 1. Aug. 1894 i Helsingør; S. af Skibstømrer Oscar Kryger; g. 15. Juni 1917 m. Sofie Johannessen. Udlært s. Snedker; selvstændig Snedker- og Møbelforretn. Byrådsmedlem 1933—37 og fra 1938.

Adr.: Olaigade 37, Helsingør.

**Krøyer, T. G.**, Konsul, Købmand; f. 28. Aug. 1886 i Nakskov; S. af Købmand H. C. Krøyer; g. 8. Nov. 1912 m. Inger Elisabeth Reimer. Udd. v. Handelen; Medindeh. af Fa. T. G. Krøyer, Nakskov, 1919—30; Dir. i Akts. Aug. Freuchen & Co., T. G. Krøyer. Finsk Vicekonsul fra 1920; Form. for Nakskov Handelsstands Arbejdsgiverforening fra 1931 og for Nakskov Handelsstandsforening; Medl. af flere Bestyrelser etc.

Adr.: Nakskov.

**Kuhlman, Carl**, Driftsbestyrer, Civilingeniør; f. 21. Juli 1884 i Aalborg; S. af Læge C. C. F. F. Kuhlman; g. 10. Sept. 1910 m. Inge Saxtorph. Student Aalborg 1902; cand. polyt. (Bygningsingeniør) 1908; Studierejse i Tyskland og Sverige 1910; Ingeniør ved Kbhvn.s Vej- og Kloakanlæg 1908—09, ved Jernbaneanlæg i Jylland 1909—10, ved Statens Tilsyn med Privatbanerne 1910—15; Driftsbestyrer ved Frederiksværk Banen fra 1915; ledende Ingeniør ved Anlægget af Banen Frederiksværk-Hundested, Mariager-Faarup-Viborg, Aars-Arden-Ø.-Hurup m. fl. Medl. af Privatbanernes Fællesrepræsentation fra 1927, af Privatbanernes Fællesudvalg samt af en Del Kommissioner vedrørende Privatbaneforhold. Overligningskommissær for Hillerød fra 1934; Medl. af Turistraadet 1935. R., Fi.H.R.3<sup>1</sup>.

Adr.: Hillerød.



**Kuhr, Johannes Laurits**, Maler; f. 8. Marts 1885 i Saksbøbing; S. af Rasmus Larsen; g. 7. Juni 1914 m. Dagmar Hansen. Udlært Maler 1899—03 i Saksbøbing; rejst som Maler i Udl. i 4 Aar; ans. hos Malerm. Valerius Dyrhauge i Nyk. F. fra 1912. Form. for Malernes Fagforen. fra 1922; Best.medl. i Nyk. F.s Sygek. fra 1929 og i Arb. Fællesbageri fra 1939; Medl. af Det gamle Naverlaug i Danmark fra 1936; Medl. af Hovedbest. f. Malerforb. i Danmark fra 1937 og af Forretningsudv. f. Arb. Fællesorgan. fra 1927.

Adr.: Vesterskovvej 79, Nykøbing F.

**Kunst, Aage**, Grosserer; f. 11. Juli 1885 i Kbhvn.; S. af Urtekræmmer Julius Kunst; g. 14. Juni 1912 m. Alma Weng. Udd. v. Handelen; egen Forretning fra 1910. Indehaver af Fa. S. Kjersgaard & Co. fra 1913. R., DM.

Adr.: Stavangergade 6, Kbhvn. Ø.



**Kvenild, Aage**, Direktør; f. 19. Juli 1877 i Trondheim; S. af Overlærer Haldor Qvenild; g. 28. Nov. 1903 m. Agnes Jacobsson. Udd. i Kemi paa Teknisk Læreanstalt i Trondheim 1897; for Videreuddannelse i Tyskland 1898—1902 og i England 1902; i Norge 1902—09 som teknisk Leder fra Farvefirmaet Farbenfabriken vorm. Friedr. Bayer & Co., Elberfeld-Leverkusen; Ledelsen i Danmark af samme Firma fra 1909—26; Direktør 1926 for Anilin Kompagniet A/S, Agentur for I. G. Farbenindustrie A.G. N.St.O.1.

Adr.: Holmens Kanal 7, Kbhvn. K.

**Kyed, Johs.**, Gaardejer, Mejeriejer; f. 16. Nov. 1878 i Aarhus; g. 1918 m. Louise Schmidt. Landbrugskandidat 1901; Lærer ved Ladelund Landbrugsskole 1901—03; Ass. hos Statskonsulent Nissen Dall 1903—04; Bestyrer af Mælkeforsyningen Godthaab i Aarhus 1904—06; Lærer ved Dalum Landbrugsskole 1906—17; Kontorchef for Kontoret for Mejeristatistik 1907—18; Leder af Smørekspertudvalgets Kontor 1915—18; Sekretær for Osteekspertudvalget 1915—19; Ejer af Gaarden Skovvang og af Mejeriet Nordfyn fra 1917; Form. for A/S Otterup Mejeri; Medl. af Landbokommissionen af 1931, af Elektricitetskommissionen 1941, af Landbrugsministeriets Smørekspertudvalg og Osteekspertudvalg, af Best. for Grænsefonden, for A/S D.F.D.S. og for A/S Dansk Frøavls-Kompagni og Markfrøkontoret (Trifolium); Form. for Producentforeningen af Ost af Roquefort-Typen og for Danske Konsummælksmejeriers Fællesrepræsentation.

Adr.: Skovvang pr. Beldringe.

**Kühl, Robert**, Redaktør; f. 7. Sept. 1880 i Kbhvn.; S. af Redaktør Emil Kühl; g. 20. Nov. 1912 m. May Nielsen. Student 1898; cand. phil. 1900; Journalist ved B. T. og Medarb. ved Berlingske Aftenavis, Idrætsbladet m. m. R.

Adr.: Frisersvej 2, Charlottenlund.

**Kymer, Jens Herman Johannes**, Grosserer; f. 23. Dec. 1902 i Kbhvns Amt; g. 5. April 1939 m. cand. pharm. Margrethe Brockmeyer. Alm. Handelsuddannelse. Grossererborgerskab 1939. Indehaver af Firmaet J. Kymer,

Adr.: Rostgaardsvej 21, Kbhvn. Brønshøj.

**Küppers, Max**, Fabrikant; f. 13. April 1900 i Flensborg; S. af Murermester Max Küppers; g. 15. Okt. 1928 m. Ida Friederichsen. Uddannet som Vægtspecialist; Ophold i England, Holland, Tyskland og Frankrig for videre Uddannelse. Fabrikantborgerskab 1926. Indehaver af Frederiksberg Vægtfabrik. Ty.Æ.K., E.K.2.

Adr.: Sct. Knudsvej 18, Kbhvn. V.

**Kyster, Holger**, Guldsmedemester; f. 7. Juni 1872 i Kolding; S. af Skomagermester Andreas Kyster; g. 25. Dec. 1907 m. Emma Lindemann. Udd. hos Guldsmedemester Rasmus Jensen i Horsens, hos Hofjuvelér Dragsted og i Udlandet; etabl. i Kolding 1898. Form. for Jydsk Guldsmedemesterforen. 1907—12 og for Museet paa Koldinghus fra 1929. R.

Adr.: Kolding.

**Küster, Lauritz Johan Ferdinand**, Fabrikant; f. 15. Sept. 1875 i Kbhvn. Uddannet som Korkskærer. Fabrikantborgerskab 1913. Indehaver af Firmaet L. Küsters Korkvarefabrik. Kasserer for Fabrikantforeningen for Korkvareindustri i Danmark.

Adr.: St. Kongensgade 81, Kbhvn. K.

**Kähler, Gustav**, Civilingeniør; f. 1. Jan. 1890 i Korsør; S. af Fabrikant Valdemar Kähler; g. 16. Aug. 1935 m. Katha Harboe. Præliminæreks. Sorø 1905; cand. polyt. 1914; Ingeniør i Korsør Stenforretning i Korsør 1914; Medindehaver af Fa. H. J. Henriksen & G. Kähler 1916, af Korsør Stenforretning 1919, af Ølsted Kalksandstensfabrik, Korsør 1919 og af Kählers Teglværk 1923. Medl. af forskellige Bestyrelser.

Adr.: Korsør.



**Kæstel, J. Henrik**, Direktør, tysk Konsul; f. 13. Jan. 1887 i Svanninge pr. Faaborg; S. af Fabrikant Christoffer H. Kæstel; g. 17. Nov. 1911 m. Magda K. Eppers. Lært i Nakskov hos Fa. Jul. Tarp; i Hamburg 1906—09; ans. som Fuldmægtig i Fa. I. S. Grams Eftf., Nyk. F., 1909; Kompagnon fra 1919 m. forandr. Firmanavn Hans Henriksen & Co.; Dir. fra 1930 m. Forandr. af Firmaet til H. H. & Co. A/S. Medl. af Best. f. Foren. af Arbejdsgivere i Nyk. F. i 16 Aar, deraf Form. 1931—36; Medl. af Best. f. Cementimportørforen.; Form. f. Teglvareforhandler-Foren. etc. R.

Adr.: Kongensgade 31, Nykøbing F.

**Kæstel, Richard**, Underdirektør, cand. jur.; f. 4. Okt. 1894 i Thisted; S. af Fabrikant C. H. Kæstel; g. 27. Aug. 1927 m. Valborg Olsen. Stu-

dent 1912; cand. jur. 1920; ans. i Kbhvn.s Handelsbank fra 1914; Underdirektør 1934.

Adr.: Holmens Kanal 2, Kbhvn. K.



**Købler, Børge**, Direktør; f. 30. April 1901 i Kbhvn.; S. af Fabrikant Chr. Købler; g. 29. Maj 1930 m. Karen Nielsen. Udd. som Farver hos Fa. Hannibal Sander 1915—1919. Indtr. i Fa. Købler & Krogh, Farveri, kemisk Rensning, Strømpe- og Charmeusefarveri, 1919; Direktør 1939, da Firmaet blev omdannet til A/S. Medl. af Best. for Købler & Krogh A/S fra 1939.

Adr.: Dortheavej 8, Kbhvn. NV.



**Købler, Christian**, adm. Direktør; f. 9. Jan. 1868 i Kbhvn.; S. af Farveribest. Chr. Købler. Udd. som Farver 1883—87; Farvemester i Faderens Virksomhed 1887—1903; Medstifter af Fa. Købler & Krogh, Farveri og kemisk Rensning, Strømpe- og Charmeusefarveri, 1903; adm. Direktør 1939, da Firmaet blev omdannet til A/S. Æresmedl. af Rejsestipendiumforeningen for Haandværk og Industri 1942; Form. for Best. for Købler & Krogh A/S fra 1939; Medl. af Best. af Dansk Farverforening i en Aarrække.

Adr.: Ellehøj 21, Hellerup.

**Købmand, Thorvald**, Afdelingsform.; f. 25. Maj 1898 i Bække ved Lunderskov; S. af Tømrermester N. Købmand; g. 21. Jan. 1928 m. Augusta Lindahl. Udl. som Tømrer 1918. Form. for Tømrernes Fagforen., Kolding Afd., 1933.

Adr.: Grønnegade 18, Kolding.

**Königsfeldt, Wulff**, Underdirektør; f. 4. Maj 1885 i Falslev pr. Mariager; S. af Sognepræst Albert Königsfeldt; g. 4. Nov. 1913 m. Sigrød Meulengracht. Ass. i Privatbanken i Kbhvn. 1902; i Danziger-Privat-Actien-Bank, Danzig, 1910 og 1911; Fuldmægtig i Privatbanken 1917; Kontorchef 1920; Chef for Privatbankens Frederiks-

berg Afd. 1929, for dens Vestre Afd. 1934; Filialdirektør 1937; Underdirektør i Privatbanken 1939. Medl. af Best. for A/S Badeanstalten København og for Schuchardt & Schütte, Dansk Aktieselskab. R.

Adr.: Engskiftevej 1, Kbhvn. Ø.

**Kørbjerg, J. A.**, Direktør; f. 16. Nov. 1885 i Kbhvn.; S. af Snedkerm. L. P. Christensen. Ingeniørskolen paa Orlogsværftet 1903—07; i Ulandet 1908—10; Ingeniørassistent v. Orlogsværftet 1907; Værftsingeniør 1912; Underdirektør 1919; Direktør i D. F. D. S. 1921; adm. Direktør fra 1934. Medl. af Akad. f. De tekn. Videnskaber. K<sup>2</sup>, DM.

Adr.: Østbanegade 19, Kbhvn. Ø.

**Kørner, Johs.**, Overretssagfører; f. 29. Aug. 1884 i Middelfart; S. af Sagfører, Godsforvalter, Kancelliraad N. J. Nielsen; f. 17. Juli 1909 m. Ragna Hansine Schiøtt. Student privat dimit. 1902; cand. jur. 1908; Ass. i Generaltolddirektoratet 1910—12; Overretssagfører i Kbhvn. fra 1912. Medl. af Fællesraadet for Vinbranchen; Form. for Vinhandlernes Kontrolforening.

Adr.: Lindholt pr. Mørkøv.

**Laage, Gunnar**, Arkitekt; f. 24. Maj 1876 i Viborg; S. af Skolebestyrer Otto Laage; g. 24. Maj 1901 m. Thyra Lysholm. Afgangsbevis fra Kunstakademiet 1902; Medl. af Akademisk Arkitektforenings Best. 1912—27; Opmand i Murerfagets Voldgiftsret 1915—21; Medl. af Statsprøveanstaltens Bestyrelsesraad 1928—36. R.

Adr.: Fuglebakkevej 95, Kbhvn. F.

**Laage-Petersen, Holger**, Grosserer; f. 28. Maj 1885 i Viborg; S. af Overlærer Frederik Petersen; g. 28. Sept. 1917 m. Gertrude Heilbrun. Ans. i Firmaet Holger Petersen 1903—06; Medindehaver af Firmaet 1919—38; Form. f. samles Best. og adm. Direktør. Form. f. Grosserersocietetets Komité 1933. Medl. af Akad. f. De tekn. Videnskaber 1939. K<sup>2</sup>, DM. p. p.

Adr.: Lundevandsvej 4, Hellerup.

**Lachmann, Karl**, Direktør, cand. polyt.; f. 13. Feb. 1878 i Kbhvn.; S. af afd. Grosserer Nicolai Lachmann; g. 15. April 1904 m. Henriette Meyer. Student 1896; cand. polyt. 1902; 1903 bosat paa St. Croix; indtil 1930 Direktør for A/S Den Vestindiske Sukkerfabrik; 1917—32 egen Fabrik i Slagelse (Rebslageri). Medl. af Sø- og Handelsretten fra 1927; Medl. af Repræsentantskabet f. Det mosaiske Trossamfund. R.

Adr.: Strandvej 187, Hellerup.

**Lading, Henry P.**, Direktør; f. 1. Maj 1881 i Kbhvn.; S. af fh. Lærer A. P. Petersen; g. 3. Dec. 1914 m. Else Jørgensen. Udd. v. Fabriksvirksomheder; ans. i A/S Nordiske Kabel- og Traadfabrikker 1907; Direktør i Selskabet fra 1917; adm. Dir. 1926. K., DM.

Adr.: Viggo Rothesvej 7, Charlottenlund.

**Laglye, Jean**, Sølvvarefabrikant; f. 28. Dec. 1878 i Tyskland; S. af Maskinfabrikant Joseph Laglye; g. 18. Okt. 1907 m. Soffie Schneider. Lært Kunsthaandværket indenfor Sølvbranchen

i Tyskland, besøgt Kunstskolen i Strassbourg; arbejdet i München, Wien, Budapest og Berlin.  
Adr.: Kronprinsessegade 34, Kbhvn. K.

**Lakjer, Gunnar Carl**, Landsretssagfører; f. 24. Juni 1908 i Kbhvn.; S. af Lektor Carl Lakjer; g. 17. Maj 1937 m. Ebba Videbæk Jensen. Sagførerfuldmægtig i Kbhvn. 1934, i Kjellerup 1936—39, i Silkeborg 1930—40; Landsretssagfører i Kjellerup 1938, i Skive 1941.

Adr.: Adelgade 10, Skive.

**Lander, Jørgen**, Forretningsfører; f. 6. Marts 1909 i Hellerup; S. af Købmand Niels Lander; g. 6. Okt. 1942 m. Ella Gotfredsen. Realeks. Hellerup Gymn. 1926; Handelsvidenskabelig Diplom fra Handelshøjskolen 1933. Ansat Fa. Hoff-Hansen 1936—39, Ravnholms Strømpefabrik 1939—42 og siden Forretningsfører i Dansk Strømpe-Industri.

Adr.: Kapelvej 46, Kbhvn. N.



**Landsperg, Emil**, Fabrikant, Branddirektør; f. 1. April 1892 i Taarup, Frørup Sogn; S. af Fabrikant Christian Erik Christoffer Landsperg; g. 21. Okt. 1916 m. Edel Frederikke Rostrup Müller. Adgangseks. til Officersskolen; Handelsudd.; bakteriologisk Kursus; Løjtn. af Infanteriet. Byrådsmedl.; Medl. af Forretningsudv. og Hovedbest. i Landsforen. Den pers. Friheds Værn; Form. for Nyborg Luftværnsforen.; Chef for Nyborg Luftmeldecentral; Præsident i Nyborg Rotaryklub 1935—36.

Adr.: Knudshovedvej 39, Nyborg.



**Lang, Theodor Otto**, Fabrikant; f. 3. Juli 1870 i Farum; S. af Gartner Otto Theodor Christian Lang; g. 2. Maj 1896 m. Kirsten Pedersen. Udd. som Vogn- og Beslagsmed. Fabrikantborgerskab 1898. Indehaver af Firmaet Sengefabriken Th. Lang & Søn. Sølvmedaille for Autogensvejsning 1912.

Adr.: Sverrigsgade 5, Kbhvn. S.

**Langballe, H. A.**, Købmand; f. 10. Jan. 1878; S. af Købmand Otto Langballe; g. 9. Febr. 1912 m. Else Selmer. Udd. hos Joh. Baune & Co., paa Aarhus Oliefabrik og i Udlandet; ansat i Firmaet C. Langballe & Søn, Aarhus, 1903, Medindehaver 1909, Eneindehaver 1910. Medl. af Direktionen for Spare- og Laanekassen i Aarhus; Form. for Best. for Østjydske Bryggerier; Medl. af Best. for Jyllands Kalkcentral, for Vesterbros Trælasthandel og for A/S Aarhus ny Tømmergaard; Form. for Tilsynsraadet for Jydsk Handels- og Landbrugsbank.

Adr.: Villa Restalrig, Strandvej, Aarhus.

**Langballe, William**, Overretssagfører, Branddirektør; f. 29. Aug. 1862 i Aarhus; S. af Prokurator Andreas Langballe; g. 18. Nov. 1908 m. Margrethe Stampe. Student Aarhus 1882; cand. jur. 1888; Overretssagfører 1893; Branddirektør for Aarhus Købstad 1907.

Adr.: Dalgas Avenue, Aarhus.

**Langberg, Carl**, Direktør; f. 21. Dec. 1874 i Kbhvn.; S. af Kaptajn W. Langberg; g. 21. Dec. 1934 m. Zicka Heimann. Schneekloth's Skole; Søofficersskolen; udtr. af Marinen 1893; Officer i Japans Tropsktransporttjeneste under Japan-China-Krigen 1894—95; senere Officer i Japans Handelsmarine til 1903; Direktør i Andrews & George Co., Tokio, 1905—09; indtr. i Standard Oil Co. of New York 1910; Direktør for dette Selskab i Nagasaki til 1932.

Adr.: Ahlmanns Allé 25, Hellerup.

**Langdal, Olaf**, Grosserer; f. 15. Marts i Randers; S. af Kommunelærer Kristian Langdal; g. 27. Nov. 1925 m. Ragnhild Mette Holm. Student Randers Statsskole 1913; cand. phil. 1914; Ansættelse i et Forsendelsesfirma i Malmø; overtog selvstændigt dette i 1915; driver dette ved Siden af den kbhvske Forretning. Grossererborgerskab 1919. Indehaver 1923—24 af Odeon Kino i Berlin. Nu Indehaver af Bogforlaget Minerva og Handelshuset Multiplex.

Adr.: Larsbjørnstræde 5, Kbhvn. K.

**Lange, August Frederik Carl**, Direktør; f. 6. Nov. 1872 i Kbhvn.; S. af Formand H. F. Lange; g. 29. Maj 1908 m. Elisabeth Mygind. Maskinkonstruktøreks. 1892; ans. hos F. L. Smidth & Co. 1886 som Lærling; Konstruktør 1893; Kontorchef 1907; Underdirektør 1925. R., DM.

Adr.: Lemchesvej 10, Hellerup.

**Lange, Axel B.**, Købmand; f. 28. Juli 1875 i Frederikssund; S. af Købmand Chr. Lange; g. 24. Jan. 1908 m. Harriet Lindhard. Lært Handelen hos C. Nandrup i Næstved; overtog Faderens Forretn., der 1934 omdann. til Akts. Axel B. Langes Korn- og Foderstofforretn. Form. f. Best. og Dir. for dette, for Best. for Sjællands og Lolland-Falsters Handelsstands Centralforen. fra 1919—39 og for Provinshandelskammeret fra 1932—39; Medl. af Landstinget 1918—24, af Folketinget 1924—26 og atter af Landstinget fra 1928—43. K<sup>2</sup>, DM. p. p.

Adr.: Frederikssund.

**Lange, Hjalmar**, Ingeniør; f. 15. Nov. 1878 i Helsingfors; S. af Operasanger Algot Lange; g.

4. Aug. 1939 m. Bente Hviid. Udd. i Sverige; arbejdet ved Telefonanlæg i Holland og Rusland; Stadsingeniør i Taschkent til 1915; derefter ansat som Sekretær i Industriraadet og Erhvervenes Ruslandsudvalg; Industriraadgiver ved det kgl. danske Gesandtskab i Moskva 1923—41. R., Fi.Fr.3.

Adr.: Falkonervænget 33, Kbhvn. V.



**Lange, H. O.**, Direktør, Generalkonsul; f. 1. Maj 1877 i Kerteminde; S. af Købmd. P. B. Lange; g. 1936 m. Kamma Arnø. Grundlægger af A/S Nordisk Fjerfabrik og adm. Direktør for samme samt Form. for Selsk. Best. Form. for Best. for Nordisk Kollegium; Medl. af Industriforeningens Repræsentantskab og af Industriraadet. Generalkonsul for Kina fra 1930. K., DM., Chin.Ch.Y.3.

Adr.: Frydenholm, Holte.

**Lange, P. Holten**, Købmand; f. 29. Jan. 1870 i Frederikssund; S. af Købmand Hans R. Lange; g. 14. Juni 1896 m. Frederikke Magdalene Ross. I Handelslære hos Konsul Chr. Prip i Faxe; overtog i 1897 Faderens Forretning, Fa.: Hans R. Lange. Medl. af Best. for Frederikssund og Omegns Bank; Æresmedl. i Handelsstandsforeningen i Frederikssund; Medl. af Best. i A/S Holten Langes Trælasthandel, Ringsted og af Direktionen for A/S Frederikssund Kulimport. R.

Adr.: Frederikssund.

**Langebæk, Tage Holm**, Direktør; f. 20. Juli 1890 i Mern; S. af Læge Camillo Nielsen; g. 28. Juli 1916 m. Kate Carrie Henriques. Udd. i Hamborg, Bremen og Amsterdam, i A/S A. M. Hirschsprung & Sønner og i A/S Det almindelige Handelskompagni; Underdirektør i A/S A. M. Hirschsprung & Sønner 1927, Direktør 1939—40. Medl. af Best. for Danmarks amerikanske Selskab, A/S A. M. Hirschsprung & Sønner og A/S Krøluld Fabriken Lama; Næstform. i St. Blichers Plantage; Medl. af Best. for Sammenslutningen af Arbejdsgivere indenfor Cigarindustrien i Danmark 1921—42, Næstform. 1926—42; Medl. af Dansk Arbejdsgiverforenings Hovedbest. 1937—42 og af Styrelsen for Selskabet til Erhvervsfremme.

Adr.: Lundsgade 4, Kbhvn. Ø.

**Langeland, Peter**, Husmand; f. 1881 i Skindbjerg, Skørping Sogn; S. af Landarbejder Niels Pedersen Langeland; g. 12. Nov. 1912 m. Kirstine Marie Sørensen. Ophold paa Bælum Høj-

skole 1900 og paa Kærhave Landbrugsskole 1908; overtog Landbrug ved Store Restrups Udstykning 1913; Sogneraadsmedl. og Kommunekasserer 1916—20; Form. i Best. for A/S Store Restrup Husmandsskole 1918—42; Medl. af Best. for De samvirkende jydsk Husmandsforeninger 1922—39 og for De samvirkende danske Husmandsforeninger 1924—40; Form. for De samvirkende Husmandsforeninger i Aalborg Amt 1924—37; Medl. af Landbrugsraadet 1932—40 og af Statens Jordlovsudvalg fra 1936; Form. for Landbrugsministeriets Kornnævn fra 1937; Medl. af Repræsentantskabet for Danmarks Nationalbank fra 1938.

Adr.: Store Restrup pr. Sønderholm.



**Langgaard, Jacob Engelbert**, Bankbestyrer; f. 7. Sept. 1897 i Aalborg; S. af Købmand N. A. Langgaard; g. 18. Maj 1924 m. Ellen Sofie Bast. Ans. 1913 i Aalborg Diskontobk.; Fuldm. s. St. 1925 og Bankrevisor 1928; Best. af Dronninglund Filialen 1931 og af Hobro Fil. 1939.

Adr.: Hobro.

**Langkjær, H. C.**, Sagfører; f. 16. Dec. 1884 i Kbhvn.; S. af Murermester Søren Langkjær; g. 17. Maj 1912 m. Hansigne Hansen. Exam. jur. 1908; Sagfører i Sorø fra 1911. Næstform. i Best. for 3. Sagførerkreds 1920—26; Medl. af Retsplejeudvalget og af Sagførerraadet.

Adr.: Sorø.

**Langkjær, Svend**, Landsretssagfører, Legationsraad; f. 23. Aug. 1886 i Nykøbing F.; S. af Overlærer Jens Langkjær. Student 1904; cand. jur. 1911; Konsulatsekretær i Rotterdam 1911; Volontør i Udenrigsministeriet 1912, Ass. 1915. Fuldmægtig samme Aar; Legationssekretær og fg. Chargé d'Affaires i Bern 1918—19; Legationssekretær i London 1921; første Legationssekretær i Washington 1921; Legationsraad 1922; fg. Generalkonsul i New York Nov. 1922—Febr. 1923; 1. Legationssekretær i Berlin 1923; udsendt Generalkonsul i Shanghai og Konsuldommer for China 1924—29; Afsked efter Ansøgning 1930; Landsretssagfører 1935. Medl. af Best. for Laurits Andersens Fond og for A/S A. Corrit, Civil Engineers & Contractors, Shanghai, A/S Danish Packers, Shanghai, m. fl. R., DM., Dr.K.H.

Adr.: Frederiksholms Kanal 6, Kbhvn. K.

**Langner, Ernst Robert**, Fabrikant; f. 14. Maj 1893 i Kbhvn.; S. af Propkærer Robert A. J. Langner; g. 23. Dec. 1914 m. Dagmar Christine Pedersen. Uddannet som Gørtler. Fabrikant-borgerskab 1923. Indehaver af Metalvarefabrikken E. Langner.

Adr.: Vesterbrogade 119 B, Kbhvn. V.

**Lannung, Hermod**, Landsretssagfører; f. 9. Nov. 1895 paa Vestervang v. Høng; S. af Amdsraadsmedlem, Gaardejer Kr. Larsen; g. m. Helen Soboleff, død 1938. Student 1914; cand. jur. 1922; Landsretssagf. 1928; Medl. af Borgerrepræsentationen; Form. for Det radikale Venstres Landsforbunds Forretningsudvalg; Medl. af Landstinget og dets Finansudvalg.

Adr.: Svinget 14, Kbhvn. S.



**Larsen, Aage Gotfred**, adm. Direktør; f. 12. Feb. 1899 i Kbhvn.; g. 23. Maj 1925 m. Else Christensen. Udd. i Marinen 1914—20; Ingeniør paa Balticaværftet i Kbhvn. 1920—22; Overingeniør ved Rødbyhavn Skibsværft 1922—25; Ingeniør paa A/S Vølund 1925—35; adm. Direktør for A/S Chr. Nielsens Eftf., Horsens Armaturfabrik, Danmarks største i Branchen, grundl. 1845; hovedsagelig Leverandør til Skibsværfter i Skandinavien af Storarmer og til Fjernvarmeanlæg. Form. for Dansk Arbejde i Horsens fra 1941 og Næstform. i Foreningen af danske Armaturfabriker.

Adr.: Hestedamgade 25, Horsens.

**Larsen, Aksel E.**, Overretssagfører; f. 6. Sept. 1888 i Lindholm ved Nørre-Sundby; S. af Gaardejer Anthon Larsen; g. 4. Aug. 1917 m. Asta Møller Schandorff. Student Aalborg 1906; cand. jur. 1912; Overretssagfører i Kbhvn. fra 1915. Medl. af Best. for A/S Dansk Læder- og Sko-tøjsindustri, for A/S The Dominion Belting Co. & Hans Winthers Garverier, for Industrielt Diskonto A/S, for A/S Dansk Investerings-Kompagni, for A/S Axel E. Møller's Damp-Krølhøarspinderi, for A/S Skandinavisk Jute Kompagni, for A/S Kredit-Financierings-Kompagniet, for A/S Ravnkilde & Co., for A/S Hotel Terminus og for A/S P. F. Nielsens Eftf. m. fl.

Adr.: Østerbrogade 4, Kbhvn. Ø.

**Larsen (Bjerre), Lars M.**, Gaardejer; f. 22. Maj 1883 i Bjerre; S. af Gaardejer Niels P. Larsen; g. 1° 22. Maj 1906 m. Augusta Nielsen, død 1926; 2° 20. April 1928 m. Lone Maltesen. Form. f. Planteavlsvd. f. Amtssammensl. af Husmandsforen. for Skanderborg Amt og Bjerre Herred fra 1918; Form. f. De Samv. Driftslaaneforen. f. mindre Jordbrugere fra 1930; Folketingsmand 1926; Medl. af Landbokomm. af 1931 og af Folketingets Finansudv.; Medl. af Statens Jordlovsudv. fra 1935; Form. f. Saneringsudv. f. Driftslaaneforen. f. Ejere og Brugere af Landejendomme 1939.

Adr.: Rosenbo, Dagnæs pr. Horsens.

**Larsen, Carl**, Vicedirektør; f. 16. Juni 1879 i Kbhvn.; S. af Forvalter C. V. Larsen; g. 1. Juni 1907 m. Agnes Else Ingeborg Rhod-Sørensen. Præliminæreks. 1895; derefter ansat i Det forenede danske Livsforsikrings-A/S Hafnia; Hovedbogholder 1907; Kontorchef 1916; Vicedirektør 1933. R.

Adr.: Dronninggaards Allé 108, Holte.



**Larsen, Christian**, Billedskærer; f. 8. Juni 1874 i Kbhvn.; S. af Stabssergent Otto Larsen; g. 15. Okt. 1895 m. Josefine Jensen. Udd. Billedskærer. Form. for Billedskærernes og Dekorationsbilledhuggernes Fagforening.

Adr.: Dalgasgade 21, Aalborg.



**Larsen, Chr. Peter**, Grosserer; f. 21. Aug. 1876 i Nyborg; S. af Smedemester Carl Larsen; g. 2. Nov. 1905 m. Inger Kiilerich. Nyborg Realskole; Smedelære 4 Aar; England i 4 Aar; 1900 ansat i Firmaet Otto Drewsen; fra 1904 adm. Direktør; 1927 sammensluttet med Firmaet Nellemanns Kbhvn.-Filial. Grossererborgerkab 1932. Medl. af Bestyrelsen for Automobil- og Cyklegrossererforeningen siden 1927.

Adr.: Løngangstræde 25, Kbhvn. K.

**Larsen, Chr. Sommer**, Købmand, Konsul; f. 15. Aug. 1888 i Aalborg; S. af Konsul Hans Larsen; g. 8. Aug. 1919 m. Tora Wibroe. 1906—08 Kontorelev hos Hedegaard & Christensen, Nr.-Sundby; 1908—10 H. Pontoppidan & Co., Hamburg; 1911—12 Gerdes Hansen & Co., London; 1913 Prokurist i Faderens Forr.; 1919 Købmand en gros (Korn- og Foderstof-Import). 1922 Tysk Konsul i Aalborg.

Adr.: Jfr. Anegade 14, Aalborg.

**Larsen, Christian Thorvald**, Gartner; f. 19. Aug. 1897 i Jungshoved; S. af Husmand Christen Larsen; g. 21. Dec. 1931 m. Olga Nicoline



**Marie Andersen.** Udd. som Gartner. Form. for Gartnerarb. Fagforen. i Kbhvn. 1930—38; Næstform. for Dansk Gartnerforb.; Hovedkasserer for Gartneriarb. Arbejdsløshedskasse.

Adr.: Todesgade 13, Kbhvn. N.



**Larsen, Edgard Siegfried,** Gørtlermester; f. 26. Juli 1891 i Kbhvn.; S. af Værftsformand Poul Larsen; g. 5. Febr. 1916 m. Emma Caroline Auchenberg. Uddannet som Gørtler. Gørtlermesterborgerskab 1919. Indehaver af Firmaet E. O. Auchenbergs Eftf. Medl. af Bestyrelsen for Gørtlerlauget i Kbhvn. og for Lærningekommissionen.

Adr.: Korsgade 68, Kbhvn. N.



**Larsen Emil Hoffmann,** Prokurist; f. 4. Dec. 1917 i Kbhvn.; S. af Fabrikant O. Rye Larsen; g. 10. Nov. 1937 m. Esther Jensen. Udd. ved Handel 1933—36 i Firmaet O. Rye Larsen. Prokurist i Firmaet O. Rye Larsen.

Adr.: Alexandravej 14, Kbhvn. NV.

**Larsen Erland Busk,** Grosserer; f. 22. Marts 1910 i Randers; S. af Møbelhandler P. J. Larsen; g. 3. Maj 1936 m. Erna Rasmussen. Handelsuddannet ved Isenkram en gros. Indehaver af Firmaet Erland Larsen, Møbler en gros (»Boltinge Stole«).

Adr.: Mælkevej 7, Kbhvn.



**Larsen, Erik,** Landsretssagfører; f. 11. Juni 1905 i Ny Sogn; S. af Sognepræst K. K. Larsen; g. 9. Maj 1937 m. Ellen Mortensen. Student 1924; jur. Kand. 1931; senere Fuldmægtig i Bjertringbro og i Viborg; selvstændig i Thisted 1936; Landsretssagf.

Adr.: Vestergade 38, Thisted.



**Larsen, Georg,** Redaktør; f. 15. Jan. 1897 i Odense; S. af Baneformand Frederik Larsen. Udd. v. Randers Dagblad 1917—21; senere Journalist og Red.sekr. v. forsk. Provinsblade, bl. a. Vestkysten; 1934 Redaktør af Ringkøbing Amtstid.; ansv. Redaktør siden 1936; 1937 dansk Delegeret ved Verdenspressemødet i Wien; Form. for Holstebro Journalistklub.

Adr.: Stationsvej 16, Holstebro.

**Larsen, Gunnar,** Ingeniør, Minister for off. Arbejder; f. 10. Jan. 1902 paa Frdberg; S. af Ingeniør, Dr. techn. Poul Larsen; g. 22. Maj 1935 m. Kirsten Thomsen. Medl. af Akad. f. De tekn. Videnskaber. R.

Adr.: Slotsholmsgade 10, Kbhvn. K.

**Larsen, Hans Gustav,** Fabrikant; f. 1. Okt. 1896 i Charlottenlund. Uddannet ved Manufaktur; Ophold i Sverige. Fabrikantborgerskab 1939. Medindehaver af Firmaet Mode-Atelieret, Fabr. af Dukker, Salg til Grossister.

Adr.: Knabrostræde 28, Kbhvn. K.

**Larsen, Hans K.,** Grosserer; f. 22. Jan. 1885 i Kirkendrup paa Fyn; S. af Snedkermester Lars Larsen; g. 18. Maj 1923 m. Ebba Becker. Udd. hos Otto Mønsted og i A/S Korn- og Foderstofkompagniet; Prokurist i Fa. Frantz Bay & Co. 1911—16, Medindehaver af dette Firma til 1920; siden 1920 Eneindehaver af Fa. Hans K. Larsen, der er Repræsentant for Fa. Bunge & Born Lda., S.A. Commercial, Financiera & Industrial, Bue-



nos Aires, samt dette Firmas forskellige Afdelinger i Europa og Amerika. Medl. af Kbhvn.s Bedømmelses- og Voldgiftsudvalg for Korn- og Foderstofhandelen og af Grosserer-Societetets Repræsentantskab; Medl. af Best. for Foreningen af Korn- og Foderstofhandlere, for Brancheforeningernes Sammenslutning under Grosserer-Societetet og for A/S D. B. Adler & Co.

Adr.: Dalgas Boulevard 41, Kbhvn. F.

**Larsen, Hans L.**, Jernstøber, Fabrikant; f. 10. Aug. 1883 i St. Rørbæk; S. af Jernstøber H. P. Larsen. Præliminæreks.; Udd. som Konstruktor; adm. Direktør for A/S Generator elektr. Etablissement og for Nyborg Jernstøberi. Form. f. Jern- og Metalindustriens Sammenslutn.; Næstform. i Dansk Arbejdsgiverforening. R., DM.

Adr.: Kildegaardsvej 13, Hellerup.



**Larsen, Helge**, Driftsingeniør; f. 14. Sept. 1901 i Sundby; S. af Birkedommer E. B. Larsen. Ing. fra Kbhvn.s Teknikum 1925; ansat i F. L. Smidth & Co. 1925—34, heraf 1926—31 paa Kont. i New York; 1934 Driftsing. paa Bates Ventil Sække Co. A/S, Aalborg; 1937 tillige Driftsing. paa A/S Nordisk Standard Sække Selskab, Nørresundby.

Adr.: Nordvestvej 4, Aalborg.

**Larsen, Henry**, Snedkermester, Grosserer; f. 15. Juni 1878 i Kbhvn.; S. af Skibsbygger August Johan Larsen; g. 3. Juli 1936 m. Yrsa Agnete Jungsoe. 4 Aar i Snedkerlære paa Orlogsværftet og paa Teknisk Skole i Kbhvn.; 6 Aars Ophold i Tyskland, Schweiz, Italien, Frankrig og Østrig; paa Teknologisk Fagskole i Kbhvn. Snedkermesterborgerskab 1906, Grossererborgerskab 1926. Siden 1916 Hovedforhandler af Arti-Werke Dr. Hans Jensens Træbejdse. Administrator af Berejstes Hus og Sommerhjem; Redaktør af »Berejstes Klubblad«; Medl. af Bestyrelsen for A/S Snedkermestrenes Træ- og Finérskæreri; Næstformand i Dansk Ligbrændingsforening; Formand for Fællesudvalget af berejste Haandværkere i Danmark, for Haandværkernes Rejsesfond og for Foreningen for berejste Haandværkere i Kbhvn.; Æresmedl. af Foreningen »Dan« i Hamborg og af Svenska Eldbegængelsesforening i Stockholm.

Adr.: Frederiksborggade 1, Kbhvn. K.

**Larsen, Henry Georg**, Fabrikant; f. 22. Aug. 1897 i Frederikshavn; S. af Restauratør A. Larsen; g. 25. Okt. 1921 m. Louise Marie Kliem. Udlært som Maskinarbejder paa Frederikshavns Værft og Flydedok; senere hos Firmaet J. W.



Kliem; Ophold i Tyskland. Fabrikantborgerskab 1942. Eneindehaver af Firmaet J. W. Kliem.

Adr.: Nyelandsvej 13, Kbhvn. F.

**Larsen, Holger**, Redaktør; f. 8. Jan. 1880 i Nyborg; S. af Fyrbøder Anton Larsen. Udd. Tapetserer; Forretningsf. ved Vejle Social-Dem. 1909; Redaktionssekr. 1914; Redaktør 1918. Form. for Arb. Fællesorg. i Vejle; Folketingsm. 1920; Form. for Finansudvalget.

Adr.: Skyttehusgade 38, Vejle.

**Larsen, J.**, Direktør; f. 2. April 1893 i Handbjærg; S. af Husmand Jakob Larsen; g. 30. Okt. 1926 m. Tandlæge Mary Dircks. Udd. ved Landbrug; i Købmandslære; Handelshøjskole et Aar; derefter Kasserer i A/S Aalborg Foderstof-Import og i 5 Aar ansat i A/S R. Wiboltt's Frøavl og Frøhandel i Nakskov; Medindehaver af og Meddirektør i A/S E. Danielsen & Larsen, Frøavl og Frøhandel, Nakskov, 1922, senere Hovedkontor i Kbhvn.; nu Eneidirektør i dette Selskab; tillige Direktør i A/S Dansk Frøavls Kompagni og Markfrøkontoret (Trifolium) fra 1937, Eneidirektør 1940; Direktør i A/S Dansk Frøhandel af 1935; Form. i Bestyrelserne for A/S Det jydsk Frøavlskompagni, Randers, fra 1940; Medl. af Best. i Dansk Frøhandlerforening fra 1941.

Adr.: Tesdorpsvej 28, Kbhvn. F.



**Larsen, Jacob Holger**, Former; f. 20. Jan. 1883 i Odense; S. af Sømand Jacob Larsen; g. 1. Marts 1913 m. Katrine Jensen. Udd. v. Mulernes Legatskole, Odense. Formand for Formernes Fagforening siden 1918.

Adr.: Nørrevoldgade 98, Fredericia.

**Larsen, Jean Peter August**, Turistchef; f. 30. Okt. 1892 i Kbhvn.; S. af Assistent v. Orlogsværftet J. P. A. Larsen; g. 7. Marts 1931 m. Elna

Christine Hansen. Student 1911; 1. Del af jur. Embedseks. 1915; ans. hos O.R.Sagf. Wm. Angelo samt vikarieret i Kbhvns. Overpræsidium og Overformynderiet; ans. ved Orlogsværftets Regnskabsvæsen 1916—17; Journalist ved Lolland-Falsters Folketidende 1918; ved Aalborg Stiftstidende 1919—21; Redaktionssekretær ved Viborg Stiftstidende 1921—22; Medarb. ved Aarhus Stiftstidende og Berlingske Tidendes Aarhus-Korrespondent 1923—38; Turistchef i Aarhus 1938. Form. for Aarhus Journalistforen. 1933—38; Journalistforeningens Administrator siden 1938; Medstifter af Aarhus Skiklub, Aarhus Flyveklub og Bennets Rejseklub.

Adr.: Raadhuset, Aarhus.



**Larsen, Jørgen**, Forretningsfører; f. 9. Aug. 1884 i Hjørring; S. af Gæstgiver Jørgen Larsen; g. 25. Okt. 1907 m. Alma Marie Knudsen. Udd. som Bødker. Forretningsfører for Nørresundby Sygekasse; Medl. af Ligningskomm. 1917—21 og 1929—33; Stedfortræder i Skatteraadet 1936; ans. ved Nørresundby Brandvæsen 1917; udn. til 1ste Brandassistent 1939; Byrådsmedl. i 2 Perioder.



**Larsen, Jens Edvard**, Malermester; f. 27. Sept. 1887 i Nørre Uttrup; S. af L. C. Larsen; g. 22. April 1909 m. Ingrid Kirstine Petersen. Udd. i Malerfaget hos H. Fischer, Aalborg; etabl. i Aalborg 1917. Medl. af Hovedbest. for D. G. T. O. 1921—36, Stortemplar 1936—40; Form. for Loge-bygn., Skipper Clementsg. 5, fra 1919; Form. for Brevdueklubben »Nord« i Aalborg i ca. 10 Aar; Medl. af Best. for Skand. Brevdue-Union; Form. af De samv. Afholdsorg. i to Perioder; Medl. af Bestyrelsen for Aalborg Svømmeklub i ca. 4 Aar.

Adr.: Vesterbro 8, Aalborg.



**Larsen, Kaj**, Grosserer og Fabrikant; f. 30. Nov. 1916 i Frederikssund; S. af Vognmand Olaf Larsen. Udd. ved Handel (Manufaktur og Konfektion; Afgangseksamen fra Niels Brocks Handelsskole; Ophold i Frankrig og der beskæftiget paa Tekstilfabrik. Grossererborger-skab 1942. Medindehaver af Firmaet Dansk Skind, Fabrikation og Skind en gros.

Adr.: Nørrevoldgade 42, Kbhvn. K.



**Larsen, Jens H.**, Fabrikant, cand. polyt.; f. 2. April 1914 i Hanbjerg; S. af Proprietær L. S. Larsen; g. 3. Nov. 1938 m. Gerda Johansen. Efter Afgangseksamen fra Polyteknisk Lærestanst grundlagdes selvstændigt Firma 1. Feb. 1940. Fabrikantborgerkab 1940. Eneindehaver af: Jens H. Larsens Fabriker, Jens H. Larsens Fabriker Pergo (Persienner og Mørklægningsgardiner) og Jens H. Larsens Fabriker kemisk Afdeling; Medindehaver af Firmaerne Danfisk, Import-Eksport og Horsens Muslingekogeri.

Adr.: Holbergsgade 20, Kbhvn. K.



**Larsen, Karl**, Skibsinventarhandler; f. 7. Marts 1896 i Vesterø (Læsø); S. af Fisker J. B. Larsen; g. 5. Okt. 1920 m. Karen Jensen. Udd. til Søs; Sætteskipperseksamen 1917; sejlet for D. F. D. S. o. a.; eget Skib i 5—6 Aar; ansat i Fa. Carl C. Branths 1923 og 1942 Eneindehaver af Carl C. Branths Eff., Dansk Yachtbureau.

Adr.: St. Strandstræde 21, Kbhvn. K.

**Larsen, Knud**, Skibsreder, Befragter; f. 14. Juli 1916 i Tranbjerg, Samso; S. af Repræsentant Ingemann Larsen. Realeks. 1931; Rederi & Skibsmæglerfirma P. F. Cleemann, Aabenraa, 1932—41; 1½ Aar i England (Hull) i Skibsmæglerfirma (1937—38). Ansat hos dansk Skibsmægler til Febr. 1942, da eget Firma grundlagdes s. m. Jens Meinertz. Medindehaver af Partrederiet og Rederivirksomhed D/S Falken fra 1942. Medindehaver af Fa. Meinertz & Larsen (Befragtning-Klarering & Skibsagentur).

Adr.: Havnegade 47, Kbhvn. K.



**Larsen, L.**, Overretssagfører; f. 26. Juni 1878 i Volstrup; S. af Gaardejer Niels Larsen; g. 10. Nov. 1905 m. Elna Larsen. Student privat dit. 1897; cand. jur. 1902; Sagfører i Frederikshavn fra 1905; Overretssagfører 1908; tillige Direktør i Frederikshavns og Omegns Sparekasse fra 1920. Medl. af Best. for 6. Sagførerkreds 1925—30, Form. 1928—30; Medl. af Sagførerradet 1937—41.

Adr.: Frederikshavn.

**Larsen, Lars Peder**, Gaardejer; f. 9. Okt. 1879; S. af Gaardejer Rasmus Larsen; g. 25. Juli 1913 m. Louise Kristine Christiansen. I Tømmerlære 1894; teknisk Skole 1896—99; Bygningstegner; rejste i Udlandet i ca. tre Aar; derefter Tømmermester til Overtagelsen af Pederstrupgaard 1913. Sogneraadsmidl.; Form. for Pederstrup Andelsmejeri fra 1917; Næstform. for Fynske Landmænds Smøreksporthøring fra 1924; Medl. af Best. for De danske Mejeriers Fællesindkøb og Maskinfabrik fra 1932 og af De danske Mejeriforeningers Smørnoteringsudvalg fra 1939; Form. for Fyns Mejeriforening fra 1940; Medl. af Best. for De danske Mejeriforeningers Fællesorganisation fra 1940 og af Landbrugsraadets Præsidium fra 1941.

Adr.: Pederstrupgaard pr. Pederstrup.

**Larsen, Lauritz**, Generalkonsul; f. 27. Aug. 1874 i Kbhvn.; S. af Købmand Jens Larsen; g. 10. Juni 1904 m. Emma Pino. Student 1894; cand. jur. 1902; Journalist 1902—17; Fuldmægtig i Udenrigsministeriets Pressebureau 1917; Presseattaché ved det danske Gesandtskab i Berlin fra 1919; Deltager i de dansk-tyske Skoleforhandling 1924; udsendt Konsul i Flensborg 1932, Generalkonsul 1933—40. Medl. af Journalistforbundets Best. 1904—17; Leder af De Arbejdsløses Kontor 1909; Leder af Børnenes Kontor 1909—11. K<sup>2</sup>, DM., Ty.r.K<sup>2</sup>.

Adr.: Thorvaldsensvej 7, Kbhvn. V.

**Larsen, Laust Christian**, Formand; f. 26. Sept. 1903 i Kbhvn.; S. af Havnearbejder Laurits Larsen; g. 27. Dec. 1929 m. Vera Sørensen. Student fra Sundby Gymnasium 1923; Inkassator ved D. F. F. A. Formand for Forsikringsfunkt. Fagforening fra 1937. Formand for Forsikringsfunkt. Landssammenslutning siden 1938. Ans. som fuldtbesk. Form. 1. Jan. 1939. Medl. af

Dansk Funktionær Forb. Forretningsudvalg og Hovedbestyrelse.

Adr.: Njalsgade 33, Kbhvn. S.

**Larsen-Ledet, Lars**, Redaktør; f. 10. Sept. 1881 paa Overgaard ved Løkken; S. af Gaardejer Chr. Larsen; g. 1. Maj 1908 m. Journalist Nielsine Nielsen. Redaktør af Afholdsdagbladet fra 1906 og af Afholdsbladet fra 1940; Forretningsf. for I. O. G. T.s Verdensloge og Redaktør af The International God Templar 1935. Stifter af Provins-Journalistforen. 1900, af Kommunalafstemningsbevægelsen 1907; Form. f. Danske Afholdsselskabers Landsforb. fra 1939 og for Forældreradaenes Landsorganisation fra 1941.

Adr.: Kongsvang pr. Aarhus.

**Larsen, Marinus**, Borgmester; f. 11. Aug. 1886 i Alsted; S. af Parcellist Hans Larsen; g. 8. Maj 1915 m. Kirstine Hansen. Udd. som Maskinarb. Medl. af Best. for den kommunale Hjelpekasse fra 1917; Medl. af Byraadet 1921; Borgmester 1929; Form. for Socialdemokratiet i Langelandskredsen og Lokalfd. i Rudkøbing; Medl. af Direktionen for Amtssygehuset og for Langelandsbanen.

Adr.: Rolighedsvej, Rudkøbing.

**Larsen, Martin**, Maskinfabrikant; f. 20. April 1874 i Tirstrup; S. af Murermester A. Larsen; g. 30. Maj 1900 m. Johanne Madsen. Udd. paa Silkeborg Maskinfabrik og hos Siemens & Schuckert i Nürnberg samt paa Schumans Elektricitetsværk i Leipzig; Maskinisteks. fra Teknisk Akademi i Kbhvn.; drev Maskinfabr. sammen med A. C. A. Zeuthen fra 1899; Meddirektør for A/S Silkeborg Maskinfabrik fra 1901; Medejer fra 1909. Medl. af Best. for Forenede danske Motorejere, for A/S Forenede danske Motorejeres Forsikringsafd. og for Foreningen af Fabrikker i Jernindustrien i Provinserne; Medl. af Industriraadets Eksportudv. og af Industriforeningens Repræsentantskab; Medl. af Industriraadet. R., DM.

**Larsen, Niels**, Snedkermester; f. 7. Marts 1863 i Ramsølle; S. af Gaardejer Lars Thomasen; g. 2. Nov. 1887 m. Maria Nielsen. Karetmagersvend 1881, senere Snedkerudd.; Forretning i Kbhvn. i Gymnastikredskaber og Skoleinventar 1894; Filial i Gymnastikredskaber i Leeds, England, 1906. R.

Adr.: Valby Langgade 21, Kbhvn. Valby.

**Larsen Niels Marius**, Direktør; f. 15. Sept. 1896 i Ullerslev, Lolland; S. af Gaardejer Chr. Pedersen Larsen; g. 27. Aug. 1895. Udd. i bl. Korn- og Foderstofforretning, Trælast, Jern, Støbegods, Centralvarme, Sanitet og Kulbranchen; endvidere i Maribo, Rødby, Stege og Nakskov. Medstifter af A/S Odder Jern- og Støbegodsforretning. Medl. af Bestyrelsen for Odder Handelstandsforening og Odder Handelsskole.

Adr.: Røthevej 42, Odder.



**Larsen, Nielsenius**, Savskærer; f. 11. Dec. 1883 i Raabjerg; g. 14. Sept. 1906 m. Marie Johansen. Form. for Træindustriarb. Fagforen. siden 1918.

Adr.: Fælledvej 7, Frederikshavn.



**Larsen, Olaf Rye**, Fabrikant; f. 10. Marts 1889 i Kbhvn.; S. af Direktør Frederik Olaf Larsen; g. 13. Marts 1917 m. Tonnie Margrethe Hjuler. Uddannet i Detailhandlen 1904—08; gik 1916 over til Engroshandlen. Grundlagte 1918 Fabrikvirksomhed i Toiletartikler, spec. Papillotter og Krøllenaale, egne Modeller, og kom herved ind i Traad- og Metalvarebranchen. Fabrikantborger-skab 1919 som Industridrivende. Indehaver af Firmaet O. Rye Larsen. Industriforeningens Diplom og Priselønning.

Adr.: Alexandravej 14, Kbhvn. NV.

**Larsen, Osvald**, Direktør for Handelsskoleundervisningen; f. 18. Jan. 1889 i Kbhvn.; S. af Maskinsnedker P. Larsen; g. m. Ingeborg Blem. Student Gammelholms Latinskole 1907; cand. mag. 1915; pædag. Eks. 1917, 19 og 20; Lærer ved Købmandsskolen; Adjunkt ved Metropolitanskolen 1919; Direktør for Handelsskoleundervisningen 1929. Form. for Handelsskoleraadet og for Eksamenkommissionen for Handelsskolerne; Medl. af Handelsministeriets Tilsyn med Handelshøjskolen; Medl. af Best. for Foreningen til Handelsundervisningens Fremme; Medl. af Lærlingeraadet. R., DM.

Adr.: Høeghs Allé 6, Gentofte.

**Larsen, Otto**, Landsretssagfører, Kreditfor-  
eningsdirektør; f. 27. Juli 1890 i Randers; S. af Bankdirektør Søren B. Larsen; g. 2. Juni 1921 m. Dorthea Kirstine Andersen. Student Randers 1908; cand. jur. 1915; Sekondløjtnant i Artilleriet 1917; By- og Herredsfuldmægtig i Næstved 1917; Dommerfuldmægtig i Rougsø Herred, Randers 1919; Sagfører i Randers 1928; Landsrets-sagfører 1932; Medl. af Direktionen for Ny jyd-ske Købstad-Creditforening i Aarhus fra 1941. Medl. af Repræsentantskabet for Ny jyd-ske Købstad-Creditforening 1929—41, Næstform. 1937—39, Form. 1939—41; Næstform. i Best. for Ban-ken for Randers og Omegn fra 1939.

Adr.: Heibergsgade 27, Aarhus.

**Larsen, Paul**, Grosserer, cand. phil.; f. 8. Sept. 1881 i Kbhvn.; S. af Grosserer Harald Larsen; g. 24. Feb. 1910 m. Vilhelmine Nielsen. Student 1900; studeret Handel i Udl.; 1903 indtraadt i Faderens Forretn., fra 1915 som Leder, fra 1921 som Medindehaver. Form. f. Best. f. Foren. af Danske Manufaktur-Grossister; Næstform. f. Grosserersocietetets Komité 1939. R. p. p.

Adr.: Ryvangs Allé 18, Kbhvn. Ø.



**Larsen, Per Tage**, Direktør, Grosserer; f. 5. Jan. 1914 i Kbhvn.; S. af Grosserer L. I. Larsen. Udd. ved Manufaktur i Handelshuset A. C. Il-lum og i Pelsvarebranchen i Leipzig; Direktør for A/S Pels Pelsberederi, Fa. L. I. Larsen og Danrus Pels A/S. Grossererborgerskab 1938. Medl. af Amatør-Sejlkлубben og H. & K. For-eningen.

Adr.: Løngangstræde 20, Kbhvn. K.

**Larsen, Peter Christian**, aut. Installatør; f. 14. Maj 1882 i Sorø; S. af Skibskaptajn Poul Larsen. Udd. Maskinsmed 1896—1900; Allge-meine Elektrizitätsgesellschaft i Berlin 1903—06; Laur. Knudsens mek. Etabl. 1906—14; derefter paa Orlogsværftet og hos Burmeister & Wain; egen Installationsforretning grundlagt 1919 paa Fr.berg.

Adr.: Aarhusgade 88, Kbhvn. Ø.

**Larsen, Poul Holm**, Fabrikant; f. 31. Jan. 1909 i Braaby; S. af Købmand Alfred Holm Larsen; g. 22. Maj 1940 m. Else Hansen. Udd. ved Landbrug, senere ansat hos Firma C. F. Cervera, Kbhvn., og siden 1. Jan. 1942 ansat i Firmaet Fabriken Appelsinos som Forretningsfører. Fra 1. Maj 1943 egen Virksomhed »Limona«.

Adr.: Nyborggade 18, Kbhvn. Ø.

**Larsen, Rasmus**, Fabrikant; f. 14. Marts 1856 i Bellinge v. Odense; S. af Graver og Husmand David Larsen. Udd. som Sadelmager i Odense. Fabrikantborgerskab 1882. Medindehaver af R. Larsen, Kuffert- og Lædervarefabrik (grundlagt 1882).

Adr.: Dronn. Tværgade 54, Kbhvn. K.



**Larsen, Robert**, Maler; f. 28. Nov. 1895 i Frederikshavn; S. af Depotformand Jens Chr. Larsen; g. 31. Aug. 1919 m. Anna Ørum. Form. og Kasserer for Malernes Fagforen. siden 1933; Form. for Arb. Radioklub; Medl. af Forretningsudv. for Fællesorg.; Medl. af Svendeprøvekomm. for Hjørring Amt og af Ligningskomm.

Adr.: Søndergade, Brønderslev.

**Larsen, Robert**, Underdirektør; f. 2. Dec. 1880 i Kbhvn.; S. af Gaardejer i Virum Peter Larsen; g. 12. Aug. 1907 m. Alice Holuigue. Præliminær-eks.; ans. i Store nordiske Telegraf-Selskab fra 1899; Chef for Sekretariatet 1919; Underdirektør fra 1939. R.,DM. p. p.

Adr.: Sofievej 22, Hellerup.



**Larsen, Svend**, Fabrikant; f. 24. April 1909 paa Fr.berg; S. af Maalerkontrollør Jørgen F. Larsen; g. 9. Juli 1941 m. Inger Aase Nielsen. Udd. som Skotøjsarbejder og Modellør; Ophold i Sverige indenfor Faget. Fabrikantborgerskab 1936. Indehaver af Svend Larsens Skotøjsfabrik.

Adr.: Mælkevej 9, Kbhvn. F.

**Larsen, Tage Menning**, Bager; f. 29. Dec. 1904 i Helsingør; S. af Overpostbud J. Larsen; g. 27. Marts 1927 m. Rigmor Magnussen. Udl. som Ba-



ger 1924. Form. for Bagernes Fagforen. i Helsingør fra 1938.

Adr.: Grønnehavevej 37, Helsingør.



**Larsen, Thorvald**, Skibsreder; f. 15. Aug. 1891 i København; S. af Jernbanefunktionær Alfred Larsen; g. 10. Jan. 1922 m. Mary Tvergaard. Udd. som Navigatør i Ø. K.; Styrmands- og Skibsførereksamen 1914; ansat i Ø. K. til 1926; Søassuranceekspert i Assurance Compagniet Baltica 1926—40; selvstændig Skibsreder fra 1941 med 4 Motorskibe. Medlem af Bestyrelsen i Søfartsteknisk Forening; Medlem af Repræsentantskabet i Københavns Discontokasse fra 1937.

Adr.: Kathrinevej 6, Hell.



**Larsen, Thorvald**, Teaterdirektør; f. 17. Dec. 1892 i Kbhvn.; S. af Boghandler Carl Larsen; g. 25. Okt. 1930 m. Skuespillerinde Ingeborg Skov. Ved Boghandel til 1918; derefter Skuespiller; Teaterdirektør v. forsk. Teatre fra 1921;

Adr.: Nørrevoldgade 50, Kbhvn. K.

**Larsen, Valdemar**, Ingeniør, Fabrikant; f. 8. Okt. 1882 i Kbhvn.; S. af Værktøjsfabrikant H. P. Larsen; g. 4. Marts 1912 m. Astrid Hansen. I Smedelære 1897—98; Polytekisk Lærestalt

1899—1902 og paa Højskoler i Udlandet 1902—03; Løjtnant i Artilleriet 1904—08 og i Rytteriet 1908—16; oprettede eget Firma, Vald. Larsen, 1908; grundlagde Dansk Staalvarefabrik i 1915, A/S Dansk Staal Industri og A/S Elektro-Staal i 1917, adm. Direktør for disse Selskaber til 1920; overtog Faderens Firma, H. P. Larsen (grundlagt 1740) i 1919 og driver dette s. m. Firmaet Vald. Larsens Metalværk. Har udarbejdet forsk. metallurgiske Processer, herunder Fremstilling af Blok-Aluminium og Møntmetal af gl. Alumin. Folier. Medl. af Best. for Metalforeningen, Børsen, af Prisdudvalget fra 1929 og af Best. for L.A.B.'s Spilindsamling for Kbhvn. Adr.: Søndermarksvej 16, Kbhvn. Valby.

**Larsen, Victor**, Proprietær; f. 25. Feb. 1890 i Nørre Alslev; S. af fhv. Mejeribestyrer C. Larsen; g. 27. Okt. 1912 m. Karen Margrethe Jensen. Student 1914; cand. phil 1915; Ejer af »Steffensminde« fra 1916. Medl. af Folketinget fra 1934 og af dettes Finansudvalg fra 1936. Form. f. Akts. Lolland-Falsters Stiftstidendes Repr.skab fra 1933. Beklæder en Række Tilleshverv. R.

Adr.: Steffensminde pr. Nørre-Alslev.



**Larsen, Wiggo**, Formand; f. 30. Okt. 1890 i Kbhvn.; S. af Murer Jens Larsen; g. 7. Dec. 1913 m. Kirsten Johanne Larsen. Specialarb. ved Dansk Industri Syndikat 1913. Medl. af Afdelingsbest. for Støberi-, Special- og Maskinfabrikarb. Fagforen. i Kbhvn. fra 1917; Sekeretær 1930—38; Form. for Forbundet 1938; Form. for Soc. Vælgerforen. i Kbhvn. 1. Kreds 1920; Forretningsfører for Soc. Ungdomshjem, Vesterbro, 1935.

Adr.: Fælledvej 11, Kbhvn. N.

**Larsen, Viktor**, Sagfører; f. 17. Okt. 1893 i Køge; S. af Arbejdsmand Niels Larsen; g. 25. Maj 1917 m. Blanca Andersen. Godsfuldmægtig ved Stamhuset Egholm 1913—15; Ass. ved Kunstakademiets Forvaltning 1915—18; Exam. jur. 1918; Sagfører i Nykøbing F. fra 1921. Form. i Best. for A/S Mackeprangs Boghandel, Nykøbing F., og for A/S Dansk Bygnings Assurance mod Husbukke- & Hussvampskade, Nykøbing F.; Medl. af Best. for A/S Hans Henriksen & Co., Nykøbing F. og for A/S L. P. Jappe's Eftf., Nykøbing F.; Medl. af Retsplejeudvalget 1940; Form. for Industri- og Haandværkerforeningen i Nykøbing F.

Adr.: Skovbovej 7, Nykøbing F.



**Larsen, Vilhelm**, Direktør; f. 20. Febr. 1889 i Næstved; S. af Maskinfører Hans Larsen; g. 11. Aug. 1940 m. Anne-Margrete Carl. Uddannet som Typograf 1903—08; Bogholder ved Næstved Tidende 1908; Forretningsfører 1917; Direktør sammesteds 1932. Medlem af Hovedbestyrelsen for Venstres Ungdom 1915—19; Forretningsfører for A/S Dansk Folkestyre 1916—34, for Tidsskriftet Dansk Frøavl 1917 og for Møns Dagblad fra 1928; Medlem af Bladudgiverforeningens Bestyrelse 1918; Næstformand for Næstved Byraad og af Næstveds Havnebestyrelse 1933—37; Næstformand for Bogtrykfagets Svendeprøvekommission fra 1938.

Adr.: Ringstedgade 13, Næstved.



**Larsen, Willy Viggo Morsing**, Driftsingeniør; f. 16. Nov. 1909 i Nykøbing M.; S. af Støbem. Jens Anton Larsen; g. 3. Jan. 1933 m. Doris Asmussen. Student 1926; cand. polyt. (F.) 1931; ansat 1931—34 hos F. L. Smidth & Co.; fra 1934 Dansk Eternit-Fabrik, Cementfabr. »Danmark«. Adr.: Enggaardsgade 3, Aalborg.

**Larsen, W. Ø.**, Cigarfabrikant; f. 1893 i Kbhvn.; S. af Tobakshdlr. L. P. Larsen. Medindehaver af Fa. W. Ø. Larsen siden 1919 (Firmaet grundlagt Aar 1864 af nuv. Indehavers Bedstefader W. Ø. Larsen). Grossererborgerskab 1916. Medl. af Best. for W. Ø. Larsens Cigarfabrik A/S og for A/S Aage Lichtinger. I Bestyrelsen for Cigar- og Tobaksfabrikanternes Forening af 20. Juli 1875.

Adr.: Amagertorv 9, Kbhvn. K.

**Lassen, Henrik**, Direktør; f. 24. Maj 1873 i Roskilde; S. af afd. Møller C. A. Lassen; g. 24. Maj 1904 m. Annette Larsen. Adm. Direktør for A/S Vendsyssel Tidende, Hjørring; Administrator for Interessentskabet Aalborg Amtstidende til 1938. Form. for Den danske Presses Fælles-

indkøbsforening 1920—36 og derefter Medl. af Best. og Forretningsudvalg; Form. for Provs-bladernes Andelsselskab for Stereotypering 1921—42; Næstform. for Organisationen af Bladud-givere i Provinsen fra 1926.

Adr.: Moltkesvej 4, Kbhvn. F.

**Lassen, K.**, Inspektør; f. 5. Sept. 1887 paa Harridslevgaard; S. af Forpagter K. Lassen; g. 15. Dec. 1921 m. Signe Skovgaard. Præliminær-eks. 1903; Landvæsenselev 1903—06; Forvalter 1906—15; Inspektør paa Krabbesholm 1915—22; Forpagter af Lindholm ved Roskilde 1922—28; Driftsleder for Statens Gaarde Faurholm og Trollesminde fra 1928. Medl. af Frederiksborg Slotssogns Sogneraad fra 1938, Form. fra 1941, af Best. for Professor Prosch's Mindelegat fra 1938, af Best. for Frederiksborg Amtstidende fra 1939 og af Best. for Hillerød og Omegns Bank fra 1941.

Adr.: Trollesminde pr. Hillerød.



**Lassen, Lambert**, Assurandør; f. 4. Dec. 1879 i Randers; S. af Købmd. A. S. Lassen; g. 20. Juli 1909 m. Lutzi Hansen. Indtraadte i Forsikrings-virksomhed 1912 i Andelsanstalten Tryg; over-tog Hovedagenturet for Nordisk Liv og Ulykkes-forsikring 1917.

Adr.: Østerbrogade 21, Kbhvn. Ø.

**Lassen, Otto**, Købmand; f. 4. Febr. 1854 i Aarhus; S. af Købmand R. Lassen. Ansat hos Otto Mønsted i Aarhus 1871—76; Købmand i Aarhus fra 1878. Medl. af Best. for Aarhus tek-niske Skole 1897—1914 og for A/S Østjyske Bryggerier fra 1898—1936, Form. 1906—36; Medl. af Repræsentantskabet for Spare- og Laa-nekassen i Aarhus 1909—36; Tilsynsmand i Jydsk Handels- og Landbrugsbank 1910—36. R.

Adr.: Klostergade 56, Aarhus.



**Lassen, Theodor Chr.**, Grosserer; f. 31. Marts 1916 i Kværkeby; S. af Murermester H. Chr. Las-

sen. Udd. ved Handel (Manufaktur og Trico-tage); lært hos Severin Jensen, Ringsted. Gros-sererborgerskab 1942. Eneindehaver af Firmaet »Thela«, Manufaktur en gros.

Adr.: Gothersgade 157, Kbhvn. K.

**Lassen, Tyge**, Redaktør; f. 9. Dec. 1899 i Aal-borg; S. af Finansminister, Redaktør Vilhelm Lassen; g. 9. Dec. 1925 m. Dorrit Carry Hen-riques. Student 1918; cand. phil. 1919; ans. v. den danske Legations Presseafd. i London 1920; Journalist fra 1921; Redaktør ved Aalborg Amtstidende fra 1926; Chefred. 1933. Form. for Has-seris Venstreforening 1938; Præsident f. Aalborg Rotary Klub 1938. R.

Adr.: Aalborg Amtstidende, Aalborg.

**Lasson, J. F.**, Grosserer, Sparekassedirektør; f. 15. Sept. 1870 i Varde; S. af Hotelejer S. U. Lasson; g. 6. Okt. 1893 m. Cecilie Palludan. Medindehaver af J. W. Pallulans Efterfølgers Kolonialforretning 1893—1922; Indehaver af Vestjysk Cafferisteri; Repræsentant for Det Danske Petroleums A/S og for A/S De Danske Spritfabrikker. Eresmedl. af Danmarks Han-delsskoleforening, af Varde Handelsstandsfor-ening og af Selskabet De danske Forsvarsbrødre for Varde og Omegn; Form. for Direktionen for Spare- og Laanekassen for Varde By og Om-egn; Form. i Best. for Amtssygehuset i Varde, for Stiftelsen Aldersly, for Varde Handelsstands Understøttelsesfond og for A/S Varde Svineslag-teri; Medl. af Best. for Dampskibsselskabet Phø-nix, for Kgl. Dansk Automobil Klub, for Varde Fribolig og for Landsforeningen Dansk Arbejde, Varde Afd. R.

Adr.: Varde.

**Laub, F. W. H.**, Havnedirektør, Generalkon-sul; f. 24. Sept. 1887 i Kbhvn.; S. af Skibsfører S. J. H. Laub; g. 15. Nov. 1922 m. Gerda Han-sen. Søkadet 1903; Sekondløjtn. 1907, Premier-løjtn. 1908; Marineflyver 1914; Kaptajn 1919; Kapt. i Flaadens Reserve 1923; Kommandørkapt. 1937; Havnedir. i Kbhvn. 1932; Direktør for det vestindiske Kompagni, Sgt. Thomas, Virgin Islands 1919—32; Generalkonsul for Danmark paa Virgin Islands 1920—32. R., DM., FM. i Sølv p. p.

Adr.: Henningsensallé 19, Hellerup.

**Lauemøller, Laue P.**, Vinhandler, Grosserer, f. 10. April 1885 i Kbhvn.; S. af Hotelforpagter Poul Møller; g. 18. Nov. 1911 m. Ella Golf. Udd. ved Handel i Kbhvn. 1902—05, i Tyskland 1906—07, i England 1908—09; etableret som Vingros-serer i Kbhvn. 1909; Medindehaver af Carl Per-mins Vinhandel 1911; Eneindehaver 1943; over-tog Fa. Vilh. Kjærs Vinhandel 1933. Næstfor-mand for Vinhandlerforeningen for Danmark 1921—25, Formand fra 1927; Medl. af Grosse-er-Societetets Repræsentantskab fra 1931; Med-lem af det af Finansministeriet nedsatte Udvalg af 1935 vedr. Praktisering af de gældende Ra-tioneringsbestemmelser for Spiritus; Formand for Vinbranchens Valutaudvalg fra 1942. Med-lem af Alkoholkommissionen af 1934. R., DM., F.Æ.L.5.

Adr.: Stormgade 12, Kbhvn. K.

**Lauridsen, O. B.**, Grosserer; f. 19. Marts 1904 i Als, Østjylland; S. af Lærer E. H. Lauridsen; g. 9. April 1936 m. Esther Lydia Philipsen. Realeksamen; ansat i Store Nordiske Telegrafskab i England og Rusland 1921—37. Grossererborgerskab 1938. Medindehaver af Fa. M. Mortensens Eff. f.

Adr.: Vestergade 12, Kbhvn. K.

**Lauridsen, Olav Vang**, Direktør; f. 14. Maj 1879 paa Grønvang; S. af Nationalbankdirektør Johannes Lauridsen; g. 20. Aug. 1907 m. Gudrun Kristiansen, død 1941. Cand. polyt 1905; Direktør for A/S Margarinefabrikken Alfa fra 1909, Medl. af sammes Best. fra 1916. Medl. af Forretningsudvalget for Ladelund Landbrugs- og Mælkeriskole, og for A/S Aalborg Eksportkompagni; Form. for A/S Tagpapfabriken Phønix i Vejen; Medl. af Bankraadet for Banken for Vejen og Omegn; Medl. af Best. for Stilde og Hundsbæk Hedeplantager; Form. for Repræsentantskabet i Kreditforeningen af Grundejere paa Landet i Jylland; Repræsentant i Ribe Amt for Det danske Hedeselskab og Dansk Plantageforsikring; Medl. af Best. for A/S Jydsk Landvinning. R.

Adr.: Vejen.



**Lauritsen, Svend Aage**, Skibsreder, Direktør; f. 20. Dec. 1911 i Skærbæk; S. af Skibsfører H. P. Lauritsen. Realeksamen 1928; udd. ved Shipping, Rederi og Mæglerforretning hos P. F. Cleman, Aabenraa, 1928—31; Shippingkontor i Lon—34; ansat hos A. E. Sørensen, Svendborg, 1934—40; eget Rederi 1939. Medlem af Bestyrelsen i Dansk Rederiaktieselskab; Direktør for Dansk Fragtkontor A/S. Direktør i og Bestyrelsesmedl. for Københavns Losnings Kompagni A/S.

Adr.: Havnegade 53, Kbhvn. K.

**Lauritzen, Albert**, Direktør; f. 30. Okt. 1892 i Ærøskøbing; S. af Købmand M. C. Lauritzen; g. 29. Maj 1919 m. Elna Janssen. Realeksamen 1909; De Brockske Handelsskoler; udd. ved Handel en gros; Smørexport E. F. Esmann, Kbhvn., 1909—19; A/S Det almindelige Handelskompagni 1919—30 som Sekretær; Tyskland, England, Italien 1930—31; overtog Maj 1931 Firma Stig T. Deichmann, som blev omdannet til Stig T. Deichmann A/S (Konserves en gros). Formand for Bestyrelsen i Stig T. Deichmann A/S.

Adr.: Dronn. Olgasvej 25, Kbhvn. F.

**Lauritzen, Børge P.**, adm. Direktør; f. 28. Feb. 1906 i Horsens; S. af Købmand Chr. Lauritzen; g. 20. Maj 1929 m. Vika Jørgensen. Handels-



skoleeks. 1924. Købmandsskoleeksam. 1925; Fa. V. Hansen, senere Georg Gimbel A/S, Kolding, 1926—27; i Tyskland for Videreudd. 1928—29; Fa. P. E. Ehrhardt, Kbhvn., 1929—32; ansat i Faderens Firma Chr. Lauritzen (Jern, Staal, Rør, Sanitet og Kul) 1932; Direktør 1939 og adm. Direktør smstds. 1941. Medl. af Best. for Chr. Lauritzen A/S.

Adr.: Spangevej 20, Horsens.



**Lauritzen, Erik**, Grosserer; f. 10. Dec. 1909 i Kbhvn.; Søn af Læge Poul Lauritzen; g. 5. Maj 1935 m. Ragna Steensballe. Student Horsens 1929; cand. phil. 1930; udd. i Glas og Porcelæn hos Fa. Viktor Barrit 1932—34; etabl. 1934 egen Virksomhed (Glas og Porcelæn og Barnevogne en detail og en gros).

Adr.: Søndergade 1, Horsens.



**Lauritzen, Finn**, adm. Direktør; f. 9. Juni 1902 i Horsens; S. af Købmand Chr. Lauritzen; g. 22. Aug. 1935 m. Magda Pedersen. Købmandsskoleeksam. 1919; i Kulfirma i Hull og Newcastle (Bradley & Sons, Ltd.) 1922—23; Eksamen fra Pitmans College, London, 1923; i Maskinfirmaet Fr. v. Heuvel, Hamburg, 1923—24 og U. S. A. 1926—27; ansat i A/S Chr. Lauritzen (Jern, Staal, Rør, Sanitet og Kul), Horsens, 1927; Direktør 1939 og adm. Direktør smstds. 1941.



Form. for Best. for Chr. Lauritzen A/S og for Rederiaktieselskabet Vitus Bering. Medl. af Best. for Boligaktieselskabet Solgaarden.

Adr.: Teglgården, Egebjerg pr. Horsens.

**Lauritzen, Hans**, Overretssagfører; f. 18. Sept. 1879 i Kbhvn.; S. af Manufakturhandler Carl Lauritzen; g. 17. Aug. 1905 m. Antonie Plum. Student Metropolitanskolen 1897; cand. jur. 1903; Overretssagfører 1905. Form. for 13. Værgeraadskreds 1917—22; Ligningsmand for Kbh.s 42. Distr.

Adr.: Raadhusstræde 1, Kbhvn. K.

**Lauritzen, Ivar**, Skibsreder; f. 25. Marts 1900 i Esbjerg; S. af Konsul, Skibsreder Ditlev Lauritzen; g. 25. Okt. 1924 m. Lilian Kirkebye. Paa Niels Brocks Handelsskole; seks Aars Udd. i forskellige Firmaer i England, Spanien, Frankrig og Tyskland; Prokurist i Rederiet J. Lauritzen 1925; Medindehaver af samme 1932. Medl. af Best. for A/S Dampskibsselskabet Vesterhavet 1927, for A/S Rederiet Ocean, for A/S Esbjerg Tovværksfabrik 1931, Form. 1936, for Assurance-Compagniet Baltica 1936, for A/S Aalborg Værft og for A/S Esbjerg Hermetikfabrik.

Adr.: Ø.-Allé 27, Kbhvn. Ø.

**Lauritzen, Knud**, Skibsreder, Konsul; f. 12. April 1904 i Esbjerg; S. af Skibsreder, Konsul Ditlev Lauritzen; g. 30. Juli 1927 m. Kirsten Hartvig Møller. Student 1924; højere Handelsskoleeks. 1925; udd. i forsk. Firmaer i Hamborg, London, Cardiff, Paris, Marseille og Valencia; Medindehaver af Rederiet J. Lauritzen 1932; Konsul for Chile 1937.

Adr.: Granhøj 16, Hellerup.

**Lauritzen, Knud Oskar**, Savfabrikant; f. 18. Feb. 1903 i Aarhus; S. af Arbejdsmd. J. P. Lauritzen; g. 24. Nov. 1929 m. Esther Bull Clausen. Udd. som Savskærer og Maskinsnedker; udd. paa Aarhus Emballagefabrik. Fabrikantborger-skab 1939. Endeindehaver af Firmaet Kløvsaven, Træindustriens Savsliberi.

Adr.: Mariendalsvej 63, Kbhvn. F.



**Lauritzen, Poul**, Fabrikant & Grosserer; f. 19. Juli 1899; S. af Dr. med. Wilhelm Lauritzen; g. 8. Sept. 1934 m. Jonna Heiss. Præliminæreks. 1916; bl. Købmandshandel, Grønvolds Eftf.,

Præstø, 1916—20; Udlandet 1920—22; Repr. f. udenl. Firmaer 1922—27; eget Agenturfirma grundlagt 1927; Grossererborger-skab 1. Marts 1927, Fabrikantborger-skab 1. April 1933. Dansk Lommetørklæde Fabrik grdl. 1933; Dansk Pirduge Fabrik grdl. 1942, Dansk Sivvare Fabrik grdl. 1942. Eneindehaver af disse Virksomheder. Form. for Brancheforeningen af danske Lommetørklæde Fabrikanter siden 1940.

Adr.: Vimmelskafte 35, Kbhvn. K.



**Laursen, Anders Lindegaard**, Bankbestyrer; f. 8. Jan. 1906 i Faarup v. Aarhus; S. af Landmand Laurits Martin Laursen; g. 11. Marts 1936 m. Inge Ulrikke Jørgensen. Realeks. 1923; Bankskolens Afgangsprøve og Afgangsprøven i Fransk fra Købmandsskolen i Kbhvn.; Korrespondenteks. i Engelsk fra Handelshøjskolen i Kbhvn.; Kursus paa Den danske Købmandsskole i London 1935; ans. i Handelsbankens Amagertorv Afd. i Kbhvn. 1924; i Aarhus Filialen 1933; Bankbestyrer i Fr.bjerg Afd. i Aarhus 1937.

Adr.: Strandparken 40, Aarhus.



**Laursen, Anker Chr. Thonsgaard**, Direktør; f. 16. Jan. 1914 i Houlbjerg; g. 8. Nov. 1939 m. Gudrun Hvid Jensen. Handelsudd. i Manufaktur 1932; arbejd. i Branchen til 1941; 1941 grundlagt selvstændig Virksomhed i Træ- og Smedejernsartikler med Import af Raavarer og Eksport af Færdigvarer samt Børsteverer; senere omdannet under Firmanavn Hansen & Laursen.

Adr.: Aaboulevard 32, Kbhvn. N.

**Laursen, Richard Bisgaard**, Grosserer; f. 14. Juli 1879 i Durup Sogn; g. 26. April 1907 m. Laura Lange. Alm. Handelsuddannet; Ophold i



U. S. A. Grossererborgerskab 1927. Indehaver af Firmaet Richard Laursen.

Adr.: Frederikssundsvej 161, Brønshøj.

**Lausen, Frederik**, Direktør, Vicekonsul; f. 25. Aug. 1866 i Odense; S. af Bankdirektør Emil Lausen; g. 20. Okt. 1893 m. Marie von Düring. Udd. hos Stokkebye & Hvalsøe, paa Grüners Handelsakademi samt i Hamborg og London 1883—91. Direktør for Aarhus Oliefabrik 1892—1926; Medl. af Industriraadet 1920—27; Brasiliansk Vicekonsul 1918—31; Medl. af Repræsentantskabet i A/S Aarhus Privatbank, af Best. for A/S Frichs, Aarhus, og af Best. for A/S Aarhus Oliefabrik; Form. for De samvirkende jyske Kartoffelsektioners (SAJYKA) Salgscentral 1936—39).

Adr.: Clasonsberg pr. Kibæk St.



**Laustsen, Ditlev**, Slagtersvend; f. 2. Okt. 1895 i Farsø; S. af Husmand Niels Chr. Laustsen; g. 12. Maj 1918 m. Ida Poulsen. Udd. som Slagter i Aalborg. Form. for Slagtersvendenes faglige Klub.

Adr.: Danmarksgade 82, Aalborg.

**Lawaetz, Carl**, Godsejer; f. 27. Marts 1868 paa Refnæsgaard; S. af Protrietær Otto F. C. A. Lawaetz; g. 18. Okt. 1898 m. Kirstine Nielsen. Forvalter og Bestyrer paa Corselitze 1893; Forpagter af Rudbjærggaard ved Nakskov 1894—1906, af Helgenæs 1898—1900, af Kallundborg Slots Ladegaard 1900—07, af Refsnæsgaard 1900—12; Ejer af Løvegaard 1907—21, af Kallundborg Slots Ladegaard (Kaalund Kloster) siden 1907, af Falkenstein ved Slagelse 1911—33, af Refsnæsgaard fra 1912 og af Øen Fæno 1921—35.

Stiftede Sukkerfabriken Vestsjælland 1911; Medl. af Best. for A/S Hindsgavl; Repræsentant i Foreningen Norden. Pr.r.K.2. & 3.

Adr.: Kaalund Kloster pr. Kalundborg.



**Lehmann, Martinus V.**, Smed; f. 19. Jan. 1889 i Aalborg; S. af Smed Andreas Lehmann; g. 27. Maj 1911 m. Marie Christiansen. Udd. Smed. Byraadsmedl.; Form. for Gasværket; Næstform. i Sygekassen siden 1937; Kass. for den soc. Vælgerforening.

Adr.: Stigsborgvej 5, Nørresundby.

**Lehmann, Paul**, Grosserer, Generalkonsul; f. 8. April 1876 i Kbhvn.; S. af Decanus i det kgl. Sundhedskollegium, Dr. med. Julius Lehmann. Gennemgaaet Brockske Handelsskoler og været i Udlandet; Grundlagde Firmaet Paul Lehmann, Internationale Transporter 1900. Grossererborgerskab 1900. Medlem af Bestyrelsen for Dansk Speditørforening 1905—35, Formand for samme 1919—35 og for Nordisk Speditørforbund 1920—35 og Formand for samme 1920—21, 1924—25, 1929—30 og 1933—35. Præsident for den Internationale Føderation af Speditørorganisationer i Bern 1926—35; Medlem af Grosserer-Societetets Repræsentantskab 1931—35, af Hovedbestyrelsen for dansk Princifalforening 1928—39 og af Sø- og Handelsretten fra 1927. Generalkonsul for Bulgarien fra 1932. R., Bulg.C.F.3.

Adr.: Amaliegade 35, Kbhvn. K.



**Lehmann, Povl Schmidt**, Fabrikant; f. 5. Juni 1895 i Strib; S. af Stationsforst. Axel Lehmann; g. 25. Juni 1929 m. Anna Marie Kryhlmund. Udd. som Isenkrammer. Fabrikantborgerskab 1930. Eneindehaver af Firmaet Nørrebros Skovfabrik.

Adr.: Ingemannsvej 20, Kbhvn. V.

**Lehn-Schiøler, Ejler Theodor**, Direktør; f. 26. Feb. 1901 i Kbhvn.; S. af Vekselerer Ejler Lehn-Schiøler; g. 19. Juni 1936 m. Ursula Grut. Student Frd.berg Gymnasium 1918; Landbrugskandidat 1923; ansat i Fa. A. H. Hansen 1923—25; fra 1926—36 Ophold i Tyskland, England og U. S. A. afbrudt af en forbigaaende Ansættelse i Handelsbanken, Kbhvn.; Medstifter af A/S Nordmoler 1931 og af A/S Trias (Morsø Kridtværk) 1938; under Krigen optaget Entreprenørvirksomhed med Fremstilling af Tørv. Medl. af Best. for A/S Trias.

Adr.: Axelborg, Kbhvn. V.

**Lehrmann, Th.**, Bankdirektør, Kreditforeningsdirektør; f. 9. Sept. 1851 i Gjerrild; S. af Lærer I. C. Lehrmann; g. 27. Maj 1880 m. Laura Hildebrandt, død 1937. Udd. ved Handelen i Randers; Købmand i Hobro 1878—97; Medstifter af og Direktør i Banken for Hobro og Omegn fra 1892, adm. Direktør 1902—18; Medl. af Repræsentantskabet for Ny jydsk Kreditforening 1899, dets Form. 1908, Medl. af Direktionen 1912—36. Form. for Fjorddampbaadsselskabet i Hobro 1898—1914, for Arbejderforeningens Fribolig 1896—1918, for Købmændenes Hjælpekasse og for A/S Hobro Tømmerhandel; Medl. af Best. for Dansk Forsikrings-A/S Provincia. R.

Adr.: Banegaardsplads 6, Aarhus.

**Lehwald, Georg J.**, Proprietær; f. 11. Aug. 1866 paa Ulrikkenborg; S. af Proprietær Georg Jensen; g. 9. Juni 1896 m. Metha Christense Johanne Jacobsen. Paa Lyngby Realskole og Lyngby Landbrugsskole; overtog Ulrikkenborg 1895; Sogneraadsmidl. 1915—17 og 1925—30; Amtsraadsmidl. 1928; Landstingsmand 1928—36. R.

Adr.: Lehwaldsvej, Ulrikkenborg, Lyngby.

**Lemkow, Victor**, Direktør; f. 12. Nov. 1882 i Kbhvn.; S. af Professor Sigfred Levy; g. 1. Juni 1940 m. Gunna Lincke. Student Slomanns Skole 1900; udd. i Bog- og Kunstforlag i Kbhvn., Stuttgart, Berlin og Stockholm; Prokurist i Poul Heckschers Kunstforlag 1905—09; Redaktør af Tidsskriftet Teatret 1906—19, dets Ejer og Udgiver 1909—19; Medarbejder ved Berlingske Tidende 1914—20; i Ledelsen af Erhvervenes Pressesekretariat 1920—25; Form. for Teaterraadet 1930—36; Direktør for Danske Dramatikeres Forbund 1912—37; Direktør i Tivoli fra 1925. Medl. af Teaterraadet; Næstform. i Best. for Danske Dramatikeres Forbund og for Otto Rung Fonden; Medl. af Best. for Emma Gad-Fonden. R., DM., I.F.3., F.O.I.P., I.Kr.4., N.St.O.3<sup>1</sup>., S.N.3.

Adr.: Dalgas Boulevard 59, Kbhvn. F.

**Lemming, Jørgen**, Redaktør, Tegner; f. 23. Aug. 1905 paa Fr.berg; S. af Overretssagfører Axel E. Lemming; g. 5. Juni 1942 m. Henny Mik-Meyer. Student Frederiksberg 1924; Filosofikum 1926; merkantil Uddannelse i København og derefter Akademiet i København, Staatl. Akademie i Leipzig og Reimann Schule i Berlin; længere Studieophold i Spanien, Holland og Frankrig, og



Volontørtjeneste 1935—36 i England; Reklamechef for W. Langreuters Eftf. A/S, Kbhvn., 1937—42; Udgiver af »Lems Publikationer« for Børn fra 1942; Medarbejder ved Haandbog for Bygningsindustri fra 1931; Biografisk Redaktør af Dansk Erhvervsleksikon 1943; Medlem af Tegnerforbundet siden 1936. Har udstillet i Leipzig 1933, Berlin 1934, Ibiza (Spanien) 1935 og København 1926, 1931 og 1935.

Adr.: Vallerød Banevej 12, Rungsted Kyst.



**Lenler, Jens Frederik Johnsen**, Ingeniør, cand. polyt.; f. 5. Okt. 1882 i Norup, Vindblæs Sogn, Randers Amt; S. af Fyrbøder Peter Lenler; g. 8. Maj 1914 m. Yrsa Johanne Theilgaard. Polytekn. Kand. 1914; Maskiningeniør; Lærer ved Aalborg Tekniske Skole fra 1. Nov. 1914; Afdelingsleder ved Dansk Købestævne, Fredericia, (Patentafd.) fra 1933.

Adr.: Danmarksgade 26, Aalborg.



**Leonhard, Oskar Thorvald**, Hotelejer; f. 8. Sept. 1897 i Kbhvn. F.; S. af Møbelsnedker Carl Th. Leonhardt; g. 1<sup>o</sup> 1. Okt. 1922 m. Maren Jen-

sen, død 9. Nov. 1937; 2° 17. Sept. 1939 m. Agnes Pedersen. Udd. i Handelsbranchen. Bestyrer af Missionshotellets Anneks i Kbhvn. 1922; Ejer og Grundl. af Missionshotellet i Viborg 1935.

Adr.: St. Mathiasgade 5, Viborg.

**Leopold, Dorph Hertel**, Fabrikant; f. 19. Maj 1901 paa Frederiksberg; S. af Fabrikant Axel Emil Leopold; g. 8. Nov. 1929 m. Erna Amalie Andersen. Realeks. 1918; alm. Handelsudd.; indtraadt i Fa. A. Leopold 1919 (Firmanavn senere ændret til Rex Vin Compagni); Prokurist smstds. 1926; Eneindehaver af Vinhuset Norden. Medl. af Best. af Frugtvinfabrikker i Danmark fra 1942.

Adr.: Dorotheavej 45, Kbhvn. NV.



**Lerche, Anders**, Murer; f. 17. Maj 1898 i Frederiksværk; S. af Former P. Chr. Lerche. Udl. som Murer i Fr.værk 1917. Form. for Murerne Fagforen. i Hillerød 1928; Best.medl. i Fællesorgan.; Næstform. i Fr.borg Svendeforen.; Kredsform. for Murerne i Nordsjælland; Medl. af Ligningskommis. i Hillerød og af den nye Svendeprovekommis. for Fr.borg Amt.

Adr.: Møllétræde 18, Hillerød.

**Lerche, Carl**, Baron, Hofjægermester; f. 7. Jan. 1888 paa Benzonsdal; S. af Kammerherre, Hofjægermester, Baron Christian Lerche. Elev paa Herlufsholm og Rungsted Kostskole; studerede Sprog i Lausanne og Landvæsen i Tyskland og Danmark; Medejer af Benzonsdal fra 1918.

Adr.: Benzonsdal pr. Taastrup.



**Lerche, Hother**, adm. Direktør, cand. pharm.; f. 5. Feb. 1893 i Grenaa; S. af Købmand Leo-

pold Løverskjold Lerche; g. 28. Marts 1928 m. Sigrid Thal Jantzen. Realeks. Randers Stats-skole 1910; Grenaa Apotek 1910—15; Næstved Ny Apotek 1915—16; Frederikshavns Apotek 1916—17; Pharmaceutisk Lærestalt 1917—19; cand. pharm. 1919; Kemiker paa Sukkerfabrik paa Java 1919—24. Plantagebestyrer 1924—32; overtaget Dansk Gummistrømpfabrik 1933; omdannet 1935 til A/S Elasan (Gummistrømper og andre gummivævede Ting til Sygepleje); adm. Direktør fra 1935; Eneindehaver af Hother Lerche (Pharmaceutiske Agenturer, grundlagt 1940). Form. for Best. for A/S Elasan fra 1940.

Adr.: Vodroffsvej 6, Kbhvn. V.

**Lerche, Jens Wilhelm**, Fabrikant; f. 2. Okt. 1873 i Sorø; S. af Rebslager Peter Lerche. Udd. som Mekaniker, derefter sejlet i Udenrigsfart (Sejlskibe) i ca. 10 Aar; Brandmand i Kbhvn. 1901—05; Maskinpasser ved Chr. Hansens tekn. Laboratorium indtil 1909; derefter Maskinpasser diverse Steder; senere selvst. indtil 1924; Ophold i Canada og U. S. A. i 5 Aar til 1929 og taget Maskinmestereksamen i Vancouver; sejlet med Ø. K. som Assistent hertil; selvstændig Automobilreparationsværksted indtil 1934; derefter paa-begyndt Handel med brugte Konserverdaaser til Farvebrug og 1939 paa-begyndt Virksomhed til Omarbejdning af brugte Daaser. Eneindehaver af Firmaet J. W. Lerche.

Adr.: Esthersvej 43, Hellerup.



**Lerche, Otto, Baron**, Civilingeniør, Direktør; f. 19. Aug. 1873 paa Lerchenborg, Aarby Sogn; S. af Kammerherre, Lensgreve Christian Lerche; g. 8. Feb. 1930 m. Grevinde Else Schack Grundtmann. Student Roskilde 1890; cand. polyt. 1898; Medindehaver af Ingeniørfirmaet Fr. Johannsen & Joh. Saabye 1901—03 og af Firmaet J. Saabye & O. Lerche fra 1903; efter Firmaets Omdannelse til A/S 1938 Direktør sammesteds. Medlem af den dansk-svenske Gruppe for Bygning af Jernbaner og Havne i Tyrkiet og af den transiranske Jernbane. Medlem af Direktionen for Kryolith-Mine og Handelsselskabet; Medlem af Bestyrelsen og Kommitteret i Direktionen for A/S Kryolitselskabet Øresund; Næstformand 1938 for A/S J. Saabye & Lerche; Formand i Bestyrelsen for A/S Kastrop Maskinfabrik. R., DM., S.N.3.

Adr.: Nyropsgade 19, Kbhvn. V.

**Lerche, Vincens**, Baron, Hofjægermester; f. 12. April 1891 paa Benzonsdal; S. af Kammerherre, Hofjægermester, Baron Christian Lerche.

Rungsted Kostskole 1902—08; studeret Landvæsen i Tyskland og Danmark; Løjtnant ved Gardehusarregimentet 1915; Medejer af Benzonsdal fra 1918. Medl. af Best. for A/S Harlang & Toksvig Reklamebureau, for A/S H. Jessen, Taastrup, og for Foreningen af Mælkeleverandører til Kbhvn. og Omegn; Medl. af Repræsentantskabet for Landmandsbanken; Medl. af Best. for Kbhvns. Amts Landboforening, af Landhusholdningsselskabet og af Best. for Landbrugernes Sammenslutning, Kbhvns Amt.

Adr.: Benzonsdal pr. Taastrup.

**Lester, Max**, Grosserer; f. 27. Jan. 1866 i Hamburg; S. af Bankier Georg Levig; g. 14. Marts 1923 m. Ingeborg Zahlmann. Uddannet i Importforretning i Hamburg, senere i Landmandsbanken; indehaver af Engelsk Kul- og Koks Central og Dansk Radio Import. Grossererborgerskab 1890. Stifter og Medejer af Firmaet Max Levig fra 1890—1923, derefter eget Firma under eget Navn; Medstifter af og Formand i Bestyrelsen for Akts. Schönning & Arvé fra 1896 til 1923; Medstifter af Akts. Wolf & Arvé, Akts. Assurance Compagniet Baltica og Akts. De baltiske Assurandører, af Baltisk Lloyd; Formand i Bestyrelsen for Forsikringsforeningens Understøttelsesselskab; Medstifter af Assurandør-Societetet og Medstifter og Bestyrelsesmedlem i Selskabet for Dansk Teaterhistorie.

Adr.: Frederiksgade 17, Kbhvn. K.

**Leth, Kai**, Direktør, Grosserer; f. 21. Juli 1872 i Kbhvn.; S. af Grosserer C. A. Leth; g. 28. Jan. 1898 m. Marie Francisca Heering. Student 1889; Kontorudd.; Medindehaver af Assurancefirmaet C. A. Leth & Co. fra 1899; Encindehaver fra 1915. R., DM. p.p.

Adr.: Sct. Annæ Plads 15, Kbhvn. K.

**Leth, Peter**, Direktør; f. 27. April 1901 i Kbhvn.; S. af Direktør, Grosserer Kai Leth; g. 12. Sept. 1929 m. Iben Ingemann. Student Østre Borgerdydskole 1919; udd. i Forsikringsvirksomheder i Zürich, Paris og London; Associate of Chartered Insurance Institute, London; ansat i De private Assurandører 1919, Underdirektør 1931, Direktør 1936. Medl. af Best. for Foreningen af danske Søassurandører; Form. for Best. for Søforsikringsgruppen indenfor Forsikringsforeningen 1938—42.

Adr.: Parkvænget 14, Charl.

**Leth-Rasmussen, Holger**, Direktør; f. 9. Marts 1878 i Faaborg; S. af Kantor R. C. Leth-Rasmussen; g. 26. Okt. 1913 m. Operasangerinde Inger Rützebeck. Student 1897; cand. jur. 1904; Fuldm. i Øst. Brandforsikring 1908; adm. Dir. for samme 1924. R., DM.

Adr.: V. Voldgade 1904, Kbhvn. V.

**Leudesdorff, Knud**, Kontorchef, Forretningsfører; f. 11. Maj 1884 i Kbhvn.; S. af Grosserer Emil Frantz Leudesdorff; g. 3. Nov. 1923 m. Agnes Marie Andersen. Student 1902; s. A. Skriver under Kbhvns. Komm.; 1903—19 Assist. i Sparekassen for Kbhvn. og Omegn; cand. jur. 1914; Forretningsfører for Fængselshjælpen 1919; Kontorchef i Fængselshjælpen og Fængselselska-



bernes Samvirke i 1933; Forretningsfører for Dansk Værneseelskab siden 1933. Medl. af Forsorgsudvalget af 22. Dec. 1924 og i Best. for Centralkontoret for Hjemløse. R. p.p.

Adr.: Kongedybet 5, Kbhvn. S.



**Levin, Georg**, Skrådermester; f. 28. Nov. 1891 i Rusland; S. af Malermester M. Levin; g. 20. Jan. 1912 m. Rosa Glasman. Udd. som Skråder 1903—07; kom til Kbhvn. i 1912; etablerede eget Skrådereri 1927; Værkfører hos Fa. Frederik Pedersen, Kbhvn., 1930—33. Diplom fra Teknologisk Institut 1925—26 og fra Skandinavisk Beklædnings Akademi 1941—42.

Adr.: Livjærgade 44, Kbhvn. Ø.

**Levin, Johan Martin**, Vekselerer og Grosserer, f. 3. Okt. 1877 i Kbhvn.; S. af Grosserer Siegfried Levin; g. 19. Marts 1905 m. Karen Fraenckel. De Brockske Handelsskoler; Mæglereksamen; ansat hos J. M. Levin og Co. 1894; Chef 1907 indtil Firm. Likv. 1922; fra 1926 Fa. Harry Levin. Medlem af Bestyrelsen for A/S Jens Villadsens Fabriker og Fa. L. Levison jun. samt i Bestyrelsen for Welanderhjemmet. R.

Adr.: Østergade 35, Kbhvn. K.

**Levin, Preben**, Direktør; f. 19. Okt. 1894 i Kbhvn.; S. af Grosserer Joseph Levin; g. 22. Feb. 1921 m. Ulla Nathan. Udd. i A/S J. Levin & Co.; adm. Dir. i Selskabet fra 1921.

Adr.: Islands Brygge 35-37, Kbhvn. S.

**Lewis, Nathie**, Grosserer; f. 9. Maj 1890 i Syd Afrika; S. af Grosserer Samuel Lewis. g. 25. Jan. 1927 m. Getti Wimmer. Handelslære Heinrich I. Hass; 3 Aar i Stormagasin i New York; 3 Aar ved Politikens Annonceafd.; Grossererborgerskab 1922.

Adr.: Raadhusstræde 6, Kbhvn. K.

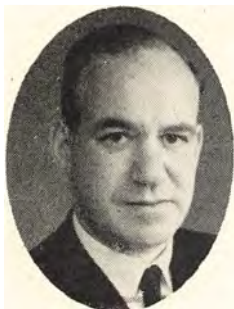

**Levysohn, Otto**, Direktør; f. 27. Dec. 1899 i Kbhvn.; S. af Direktør Carl Levysohn; g. 23. Aug. 1925 m. Grete Mik-Meyer. Student Metropolitanskolen 1917; udd. hos A/S C. Olesen og i Landmandsbanken; 1921—22 i England; fra 1925 Direktør for A/S Theodor Krügers Eftf. Grossererborgerskab 1925. Formand for Foreningen af danske Linnedfabrikanter.

Adr.: Nytorv 7, Kbhvn. K.

**Levysohn, William**, Grosserer; f. 12. Marts 1858 i Kbhvn.; S. af Hof-Lingerihandler L. C. Levysohn; g. 1. Marts 1885 m. Emma Seligmann. Præliminæreks. 1874; indtraadte som Chef i Firmaet Engelhardt & Lohse 1883. Bestyrelsesmedl. i Foreningen af danske Manufakturgrossister 1900—29, Form. 1917—29; Bestyrelsesmedl. i sammes Akkord- og Konkursafdeling 1894—1907; Medl. af Sø- og Handelsretten 1907, af Akkordretten 1908—30, af Toldraadet 1911—16 og 1922—33, Medl. af Toldraadets Appeludvalg i samme Tidsrum, af Grosserer-Societetets Komite 1917—31, af Best. for Sparekassen for Kbhvn. og Omegn 1923—33 og af Fondsbørsbest. 1923—25.

Adr.: V. Voldgade 7, Kbhvn. V.

**Levysohn, Willie Wm.**, Grosserer; f. 20. Maj 1889 i Kbhvn.; S. af Grosserer William Levysohn; g. 1. Nov. 1921 m. Ebba Margrethe Israel. 4. Kl. Hovedeks. Slomanns Skole; i Vekselerforretning i Kbhvn. 1906—07, i Norddeutsche Bank, Hamburg, i Direction der Disconto-Gesellschaft, Filiale London, og i Georges Berger, Paris 1908—14; ansat i Firmaet Engelhardt & Lohse 1914, Medindehaver fra 1918. Medl. af Best. for Foreningen af Danske Manufakturgrossister fra 1929, Næstform. 1936 og af dennes Akkord- og Konkurs Afd. fra 1929, Form. 1936; Medl. af Sø- og Handelsretten fra 1930 og af Grosserer-Societetets Repræsentantskab 1931—34; Medl. af Repræsentantskabet for Pensionsforsikringsanstalten; Form. for A/S Julius Heckscher.

Adr.: Sølystpark 1, Klampenborg.

**Liberg, Bruno**, Driftsbestyrer; f. 26. Jan. 1905 paa Fr.berg; S. af Maalerflæser Anton Liberg; g. 7. Dec. 1930 m. Ebba Andersen. Udd. som Boghandler; cand. pharm.; 1928 ansat som Kemiker ved A/S Colas (Vejmateriale); senere



Driftsbestyrer smst. Form. for Nørresundby Badminton Klub.

Adr.: Rolighedsvej 7, Nørresundby.

**Liberoth, Axel**, Grosserer; f. 10. Juni 1892 i Kbhvn.; S. af Købmand Adolf Frederik Hansen; g. 4. Marts 1921 m. Astrid Gerda Larsen. Ansat hos Holger Petersen 1906—15; aftjente 1915—18 Værnepligt under Sikringsstyrken; Prøkurist i Agenturforretning; selvstændig Virksomhed fra 1924. Grossererborgerskab 1924.

Adr.: Vestergade 12, Kbhvn. K.

**Licht, O.**, Murermester; f. 3. Aug. 1880 i Kbhvn.; S. af Murermester C. Licht; g. 1. Okt. 1930 m. Karen Lehrbach. Sorø Akademi 1892—97; Murerlære hos Faderen 1897—1900; Murer-svend 1900; arbejdede derefter i Tyskland som Murersvend; Medindehaver af Firmaet C. Licht 1902; Murermester 1905; Eneindehaver af Firmaet 1919. Medl. af Best. for Soransk Samfund 1908—16, Æresmedlem 1937.

Adr.: Filippavej 5, Kbhvn. V.

**Lichtenberg, Mogens**, Ingeniør, cand. polyt., Turistchef; f. 27. Maj 1903 paa Fr.berg; S. af Ingeniør, cand. polyt. Frants Lichtenberg; g. 3. Sept. 1929 m. Ebba Tvede Lind. Exam. polyt. 1921; cand. polyt. 1928; handelsvidensk. Diplom 1932; 1928—35 ans. hos A. W. Kirkebye; 1935 Afd.chef i Turistforeningen for Danmark; Udl. Afd. 1935—39; Turistchef 1939.

Adr.: Vodroffsvej 49, Kbhvn. V.



**Lignell, Viggo**, Maler; f. 10. Juni 1884 i Sundbyøster, Amager; S. af Former Johan Gustavsen Lignell; g. 28. April 1911 m. Katrine L. Udd. som Maler. Kasserer i Malernes Fagforen. siden 1921; Medl. af Repræsentantsk. i Sygekassen »Phønix«.

Adr.: Islandsgade 9, Aalborg.



**Liljegren, Kaj Artur**, Overmontør; f. 16. Dec. 1903 i Nykøbing F.; S. af Opsynsmand Algot Liljegren; g. 5. Maj 1929 m. Ester Lindhardt. Udd. som Montør v. Lolland-Falsters Telefon Akts. 1918—23; Overmontør v. samme 1938. Form. for Telefonarb. Fagforen., Nakskov Afd., fra 1937; Medl. af Central-Org., Afd. 6, fra 1939; Form. for Loll.-Falsters Fællesforen. af Brevdueforen. fra 1937.

Adr.: Danagade 3, Nakskov.

**Lillesøe, Jens Peter**, Direktør; f. 2. April 1882 i Kattrup; S. af Møller Hans Jørgen Jensen; g. 15. Jan. 1908. Udd. som Købmand 1896—1901; paa Handelsakademi 1902—03; ansat hos Burm. & Wain 1903—08; i Berlin 1903—05, London 1905—06 og Østrig 1907—08; Generalrepræsentant for Alpelandene for B. & W. fra 1908—10 i Østrig; 1910—16 Direktør for Reformwerke Wels, Østrig, og selvstændig Virksomhed; 1916 Meddirektør for A/S Ilford og 1919 Enedirektør sammesteds.

Adr.: Grants Allé 27, Hellerup.

**Lillienkiold, Holger**, Sparekassedirektør, f. 8. Juni 1873 paa Serridslevgaard; S. af Forpagter Ludvig Lillienkiold; g. 11. Sept. 1903 m. Anna Grove-Rasmussen. 4. Kl. Hovedeks. Odense Katedralskole; Assistent i Fyens Stifts Sparekasse 1891; Direktør smstds. 1935—42. R.

Adr.: Lahnsgade 51, Odense.

**Lind, Nis Gregersen**, Kontorchef; f. 18. Marts 1855 i Sønder Bjært ved Kolding; S. af Gaard-ejer Gregers Nissen Lind; g. 31. Aug. 1888 m. Annette Christiane Mourier-Petersen, død 1940. Student 1875; cand. jur. 1881; ansat ved Fr.berg Komm. 1887; Kontorchef ved Fr.berg Skattevæsen 1909—25. Medl. af Gl. Kbhvn.s Forligskomm. 1918—36. R., DM.

Adr.: Sct. Markus Plads 8, Kbhvn. V.

**Lind, Volmer**, Landsretssagfører; f. 23. Aug. 1871 i Hjørring; S. af Borgmester A. E. Lind; g. 7. Okt. 1899 m. Antonie v. Leunbach. Exam. jur. 1896; Herredsfuldmegetig i Bølling-Nørre Herred 1896—98; Sagfører i Esbjerg 1899—1905, i Holbæk fra 1905; Beskikkelse som Landsretssagfører 1935. Medl. af Best. for Sagførernes Understøttelsesfond fra 1922; Medl. af Bankraadet for Banken for Holbæk og Omegn fra 1907, Næstform. for Best. fra 1917, Form. fra 1938; Form. for Best. for Holbæk Jernstøberi fra 1918; Medl. af Kontrolkomitéen for Østifternes Hypothekforening. R.

Adr.: Holbæk.

**Lindbek, Tage Ankjær Viktor**, Statseks. Ejendomsægler, Redaktør; f. 12. Juni 1899 i Horsens; S. af Pakmester v. D. S. B. N. H. Nielsen, Dbm.; g. 14. Juni 1932 m. Ellen Valborg Tønnesen. Realeks. 1915; Mæglereks. 1935; Medindehaver af Mæglerfirmaet »Arentoft & Lindbek«; Forretningsfører og Kasserer for »Ny jydsk Forening af 1894«; Sekretær for »Dansk Vulkanisør-Mesterforening«; Sekretær for samme Forenings Autorisationskomité. Redaktør af Bladet »Jyden« og af »Vulkanisør-Tidende«; Forr.fører og Kasserer for Ny jydsk Forening af 1894; Assurandør for Nordisk Brandfors. A/S.

Adr.: Rosenborggade 9, Kbhvn. K.

**Lindberg, G. A.**, Malermester; f. 13. Aug. 1878 i Sorø; S. af Skræder S. N. Lindberg; g. 9. Marts 1919 m. M. Riborg. Borgerskab i Slagelse 1904; Malermester 1906; Medl. af Byraadet 1915; 1ste Næstform. i Byraadet 1927.

Adr.: Løvegade 60, Slagelse.

**Lindberg, Kai**, Skibsbygger; f. 10. Dec. 1899 i Helsingør; S. af Forretningsfører Arvid Lindberg; g. 27. Aug. 1922 m. Maja Karen Rasmussen. Udl. som Skibsbygger 1919. Form. for Smede- og Maskinarb. Fagforen. i Helsingør fra 1931; Medl. af Byraadet fra 1933 og Medl. af Magistraten; Medl. af Forretningsudv. og Hovedbest. for D. S. M. F.; Form. for Arb. Fællesorg. i Helsingør og for Gas- og Elektricitetsværket.

Adr.: Strandgade 48, Helsingør.

**Linde, Harald**, Landsretssagfører; f. 27. Nov. 1896 i Fredensborg; S. af Sagfører Christian Linde; g. 21. Juni 1928 m. Ellen Margrethe Jensen. Student Frederiksborg 1915; cand. jur. 1921; Sagfører i Helsingør fra 1926; Landsretssagfører 1926. Medl. af Sagførerraadet fra 1941; Medl. af Helsingør Ligningskommission fra 1933 og af Best. for A/S Dagbladet Nordsjælland-Helsingør Avis fra 1938; Næstform. i Best. for A/S Fredensborg Gas- og Vandværk fra 1939.

Adr.: Nørrevej 64, Snekkersten.



**Lindebod, Hakon**, Arkitekt; f. 5. Juli 1894 i Aarup, Fyn; S. af Stationsforstander Niels Peter Lindebod; g. 31. Maj 1927 m. Esther Kofoed. Realeks. 1911; Arkitekt i Vordingborg 1926—36, i Slagelse fra 1936.

Adr.: Skt. Mikkelsgade 20, Slagelse.



**Lindenstrøm, Thorvald**, Maler; f. 4. April 1891 i Randers; S. af Smed Christoffer Lindenstrøm; g. 2. Okt. 1911 m. Alma Kirstine Nielsen. Udlært som Maler 1910; delt. i forsk. Fagkursus; Forretningsfører for Malernes Produktionsværkst. 1918—27; Medl. af Best. for Malernes Fagforening i Randers 1916—18, Form. fra 1933; Medl. af Hovedbest. for Malerforb. i Danmark fra 1935; Medl. af Forretningsudv. for De samv. Fagforen. i Randers fra 1939; Medl. af Best. for Teknisk Skole fra 1938, valgt af Byraadet.

Adr.: Dr. Lassensgade 4, Randers.



**Lindewald, Carl Emil**, Direktør; f. 2. Juni 1883 i Kbhvn.; S. af Bogholder Alvild Lindewald; g. 16. April 1908 m. Lau Hansen. Udlært i Provensen (Manufaktur); ansat i Fa. Hermann Pahl A/S 1900 og udnævnt til adm. Direktør i samme Firma 1924. Grossererborgerskab 1936. Medlem af Bestyrelsen i Hermann Pahl A/S; adm. Direktør og Medl. af Bestyrelsen i A/S Winkels Trikotagefabriker.

Adr.: Trommesalen 5, Kbhvn. V.

**Lindgren, Erik**, Direktør; f. 12. Jan. 1901 i Kbhvn.; S. af Skatteinspektør N. E. Lindgren; g. 8. Okt. 1930 m. Ingerlise Levysohn. Student Østersøgades Gymnasium 1919; cand. polit. 1925; fung. Sekretær i Det statistiske Departement 1925; Sekretær 1930; fung. Kontorchef for Nationalbankens Valutakontor fra 1932, Valutacentralen fra 1937; Underdirektør i Valutacentralen 1940; Direktør for Direktoratet for Vareforsyning s. A. Form. for Best. for Statens Kornkontor 1938; Sekretær ved Vareforsyningsraadet 1940; Medl. af Priskontrolraadets Forretningsudvalg 1941. R.

Adr.: Kjeldsbjerggaard, Snekkersten.

**Lindholm, Axel**, Fabrikant, Vinhandler; f. 7. Okt. 1880 i Kbhvn.; S. af Købmand Jens Lindholm; g. 7. Feb. 1934 m. Gerda Dahlquist. Udd. som Vinkyper hos Fa. H. G. Raaschou, Kbhvn.; ansat i Vinfirmaet Joh. Fr. Schalburg 1902—16; overtog 1916 Firma Bendixen & Co. (Fabrikation af Frugtvin). Revisor i Frugtvinfabrikantforeningen i Danmark fra 1942; Kasserer og Bestyrelsesmedl. i Vinhandlerforeningen i Danmark fra 1928.

Adr.: Hesseløgade 39, Kbhvn. Ø.



**Lindholmer, Theodor**, Skibsreder og Kaptajn; f. 20. Jan. 1892 i Bandholm; S. af Skibsfører Jacob Nielsen; g. 27. Juli 1923 m. Tandlæge Edith Dichow. Udd. Bogø Navigationsskole; Styrmands- og Skibsførereksamen 1915; ansat Store Nordiske Telegrafskab i Shanghai 1916—19; 1. Styrmand i engelske Skibe 1919—20 og i A/S Dannebrog 1920—21; eget Rederi 1921. Medindehaver i Partrederiet Falken fra 1942; Eneindehaver af Rederiet Th. Lindholmer. Næstformand og Medstifter af Rederiforeningen 1941.

Adr.: Hillerødgade 114, Kbhvn. N.

**Linstow, Joachim von**, Telefondirektør; f. 29. Marts 1875 paa Ulstrup; S. af Proprietær Georg v. Linstow; g. 21. Dec. 1927 m. Sofie Jacobsen. Eksam. polyt. 1892; cand. polyt. 1898; Direktør for Fyns kommunale Telefonselskab 1907. R., DM. p. p.

Adr.: Odense.

**Lintrup, Johan Conrad**, Ingeniør; f. 15. Feb. 1897 i Hillerød; S. af Apoteker Lauritz Wilhelm Lintrup; g. 3. Dec. 1924 m. Mary Kirstine Andersen. Student 1915; cand. polyt. 1922. Ass. hos Landinsp. Sørensen, Hillerød, 1923; Ingeniør ved Frederiksborg Amts Vejvæsen 1923.

Adr.: Slotsgade 19, Hillerød.

**Lippmann, Kai**, Grosserer, Instrumentmager; f. 28. Maj 1882 i Kbhvn.; S. af Grosserer Julius Lippmann; g. 29. Sept. 1912 m. Elisabeth Lund. Udd. hos Simonsen & Weel 1897—1901; i Udlandet 1901—02; Fuldmægtig hos Simonsen & Weel 1908; Eneindehaver af Firmaet fra 1928—43; stiftede 1943 Pappmachéfabrikken »Norden« A/S.

Adr.: Prags Boulevard 55 B, Kbhvn. S.

**Lisborg, P.**, Proprietær; f. 15. Okt. 1859 paa Nørgaard i Tolne Sogn; S. af Proprietær P. D. Lisborg; g. 17. Maj 1887 m. Else Kathrine Olesen. Ejer af Sandlynggaard i Holbæk Amt 1885—1916; Forpagter af Bodal i Holbæk Amt 1904—12. Direktør i Raunstrup Sparekasse 1889—



1923; Landvæsenskommisær 1898—1916; Medl. af Best. for Kolonien Filadelfia fra dens Stiftelse 1897, Næstform. 1922—35; Bestyrelsesmedl. i forskellige landøkonomiske Foreninger. R.  
Adr.: Sorø.

**Lithau, Valdemar**, Direktør; f. 23. Feb. 1883 i Kbhvn.; S. af Togfører Hans Peter Nielsen; g. 28. Juli 1906 m. Anna Foght. Præliminær-eks. Melchior's Borger- og Realskole 1898; Trafikelev ved D.S.B. 1898—1901; ansat i Statsanstalten for Livsforsikring 1902—17; ansat i Firmaet L. Levison junr. fra 1901; Kontorchef i A/S L. Levison junr. 1917, Prokurist 1923. Underdirektør 1934, Direktør 1941. Form. for Bog- og Papirbranchens Kreditorudvalg 1941.  
Adr.: Schlegels Allé 7, Kbhvn. V.

**Lollesgaard, Knud**, Overretssagfører; f. 31. Maj 1880 paa Hedvigslund ved Odense; S. af Proprietær Hans Langkilde Lollesgaard; g. 14. Juli 1922 m. Helga Larsen. Student Odense Katedralskole 1897; cand. jur. 1904; Sagførerbestalling 1907; prakt. i Odense fra 1909; Overretssagfører 1910; offentlige Sager 1922; Godsforvalter ved Lundegaards Stiftelse fra 1935; Revisor i Fyns Stifts Sparekasse fra 1931. Medl. af Odense Byraad 1925—37, Næstform. i Byraadet 1932—37, Medl. af Magistraten 1929—37; Form. for Voldgiftsretten i Læringsager 1932—37 og i Best. for A/S Jyllands Strømpfabrik; Medl. af Best. for A/S Odense Kamgarntspinderi og for A/S Fyens Strømpfabrik. R.  
Adr.: Hunderupvej 121, Odense.

**Loft, Viggo**, Overretssagfører; f. 2. Maj 1885 i Horsens; S. af Kordegn og Kantor N. F. S. Loft; g. 30. Dec. 1910 m. Ella Holst. Student Herlufsholm 1903; cand. jur. 1908; Overretssagfører i Kbhvn. siden 1912; juridisk Manuduktør 1908—37. Kasserer i Herlovianersamfundet 1923, dets Form. fra 1939; Medl. af Best. for C. A. Tesch og Hustrus Fond 1942.  
Adr.: Kronprinsessegade 18, Kbhvn. K.



**Lorentzen, Henry A.**, Fabrikejer, Direktør; f. 17. Dec. 1891 i Kbhvn.; g. 3. Sept. 1915 m. Anna Marie Albech Thomsen. Lært hos S. Seidelin, Kbhvn.; Forretningsfører for Falkonergaardens Fabrik; etableret 1924. Direktør for Ejbyholm Glasværk Akts. og Indehaver af Firmaet Henry A. Lorentzen, »Glas-Industri«.  
Adr.: Vesterbrogade 5 B, Kbhvn. V.



**Lorenzen, Chr. F.**, Købmand; f. 20. Okt. 1881 i Nyborg; S. af Købmand Alfred Lorenzen; g. 8. Juli 1913 m. Kirsten Jensen. 1905 ans. hos Købmand Niels Hansen i Næstved, 1912 Kompagnon i Forretningen; 1922 Eneindehaver. Medl. af Byraadet fra 1929; Medl. af Best. i Handelsstandsforen. og i Næstved Kul- og Koks-komp. R.  
Adr.: Brotorvet, Næstved.

**Lorenzen, Hans**, Gaardejer; f. 27. Sept. 1862 i Stubbæk; S. af Husmand Hans Lorenzen; g. 28. Nov. 1890 m. Forfatterinden Hansigne Lorentzen. Elev paa Præparandanstalten i Aabenraa 1879—81, paa Lærerseminariet i Tønder 1881—84; Lærer i Bodsbøl 1884—1909; derefter Gaardejer i Ballum. Oprettede 1899 Ballum Sogns og Omegns Sparekasse og siden da dens Forretningsfører; Medl. af Tønder Kredsraad, nu Amtsraad fra 1914—22; Form. for Løgumkloster Skattekreds 1920—36. R.  
Adr.: Ballum.

**Lotz, Jørgen**, Civilingeniør; f. 11. Dec. 1894 i Frederikshavn; S. af Grosserer Peter Lotz; g. 29. Dec. 1933 m. Kirsten Agnete Ingemann. Student Rungsted 1913; cand. polyt. 1919; Ingeniør hos Firmaet Kampmann, Kierulff & Saxild, Kbhvn. 1919—23 med Afbrydelse af Militærtjeneste 1920—22; ansat i Firmaets London Afdeling 1923—26; Ingeniør hos Peter Lind & Co. London 1926—28; grundlagde sammen med Ingeniør Olaf Kier Ingeniør- og Entreprenørfirmaet Lotz & Kier 1928; Firmaet omdannedes til A/S J. L. Kier & Co. Ltd. i London 1932; Medindehaver og Direktør i dette Selskab 1932—35; startede eget Ingeniør- og Entreprenørfirma i Kbhvn. 1935.  
Adr.: Vingaards Allé 28, Hellerup.

**Lou, Victor Henrik**, Fabrikant, Ingeniør, cand. polyt.; f. 11. Sept. 1900 i Kbhvn.; S. af Købmand Edvard Lou; g. 4. Marts 1937 m. Agnete Foged. Uddannet som Ingeniør, cand. polyt. 1925; Ophold i U. S. A. 6 Aar. Fabrikantborgerskab 1934. Indehaver af Fa. Staal møbelfabriken »Mesa«.  
Adr.: Raadhustræde 6, Kbhvn. K.

**Lous, Knud**, Grosserer; f. 23. Juli 1882 i Kbhvn.; S. af Maskinm. i Marinen Frederik Lous; g. 27. April 1910 m. Amalie Andersen. Alm. Handelsudd. i Danmark og 3 Aar i Tyskland. Grossererborgerskab 1924. Selvst. Forretning (Papir en gros og Agentur).  
Adr.: St. Kongensgade 110, Kbhvn. K.

**Louw, A. Ch.**, Direktør; f. 26. Juni 1882 i Slagelse; S. af Bogtrykker T. J. Louw; g. 13. Maj 1915 m. Louise Marie Kirstine Flanke, død 1943. Student 1902; 1. Del af jur. Eks. 1910; ansat u. Skattedepartementet 1903—19; Kontorchef i Den sønderjydske Fond 1919; Direktør for Alm. Dansk Vare- og Industrielotteri 1935. R., DM., D.r.K.H. p.p.

Adr.: Vasevej 3, Rudersdal pr. Holte.

**Low, Svend Frode**, Direktør; f. 31. Marts 1894 i Kbhvn.; S. af Postmester Sinius Low; g. 8. Aug. 1919 m. Eva Lund. Uddannet som Bankmand; Direktør for Fa. A/S Fabriken Vertikal.

Adr.: Gjølrlingsvej 13, Hellerup.

**Lucassen, Niels Fr.**, Direktør; f. 25. Jan. 1879 i Belle pr. Daugaard; S. af Landmand J. F. Lucassen; g. 1. Nov. 1921 m. Anna Hansen. Handelsudd.; Afg. fra Horsens Handelsskole 1902; aflagt Mæglerprøven 1916. Direktør i A/S C. F. Rich & Sønner 1916—23, adm. Direktør i Det danske Medicinal- og Kemikaliekomp. 1923; Medl. af Industriforeningens Repræsentantskab 1933 og af Industriraadet 1941. R.

Adr.: Ved Volden 13, Kbhvn. K.



**Ludvigsen, Børge**, Konsul, Direktør; f. 8. Okt. 1900 i Hellerup; S. af Generalkonsul, Fabrik-ejer Valdemar Ludvigsen; g. 12. Jan. 1926 m. Billedhuggerinde Edith Lund, Student Hellerup Gymnasium 1919; teknisk og forretningsmæssig Udd. i England, Tyskland og Kbhvn.; ansat i A/S Tør-Elementfabriken Hellesens Enke & V. Ludvigsen, Underdirektør 1937, Direktør smstds. 1943. Konsul for Guatemala fra 1939.

Adr.: Aldersrogade 6, Kbhvn. Ø.



**Ludvigsen, Karl Herman**, Elektriker; f. 28. Juli 1893 i Ønslev paa Falster; S. af Boelsmand Hans Christian Ludvigsen; g. 13. Aug. 1921 m.

Bente Cathrine Christensen. Lært som Elektriker 1909—13; ansat ved Nykøb. F.s Sukkerfabrik 1927. Form. og Kasserer for Dansk Elektrikerforb., Nykøb. F. Afd. fra 1933; tidl. Form. for D. S. U. i Maribo i ca. 3 Aar.

Adr.: Frederik d. 7.s Gade 9, Nykøbing F.

**Lund, Aage**, Maskinfabrikant; f. 9. Aug. 1889 i Kbhvn.; S. af Maskinmester i Marinen Theodor Lund; g. 5. Juli 1917 m. Margrethe Sørensen. Udd. Ingeniør fra Københavns Teknikum 1911; ansat hos Thomas Sabroe & Co., Aarhus, J. Krüger, Kbhvn., Atlas, Kbhvn. samt A/S Nielsen & Winther fra 1916 og Tegnesteuechef 1928 smstds.; overtog 1931 A/S Nielsen & Winthers Fabrik og grundlagde som Medindehaver Johannessen og Lund, Maskinfabrik.

Adr.: Ryesgade 51, Kbhvn. Ø.

**Lund, Alfred**, adm. Direktør; f. 15. Marts 1893 i Skals; S. af Købmand Anders Lund; g. 10. Aug. 1916 m. Agnete Hansen. Udd. i Viborg, Manufaktur detail, 1907—12; Købmandshvile Handelshøjskole 1913—14; Crome & Goldschmidt (Forretningsfører for Jydsk Uldtøj) 1915—16; Grossererborgerkab 1917; egen Detailhandlervirksomhed 1926—28 (Trikotage); Direktør for Winkels Trikotagefabriker 1928—30; grundlagt Alfred Lund & Co. A/S 1930 og adm. Direktør herfor; Direktør for Ole Rasmussen & Co. A/S (Sportskonfektionsfabrik), Kbhvn. og for Henning Lund & Co. A/S, Herning. Medl. af Best. for A/S Alfred Lund & Co. fra 1930, for A/S Ole Rasmussen, Kbhvn. 1935; Form. for Best. for A/S Henning Lind & Co. 1942.

Adr.: Vestergade 2 A, Kbhvn. K.

**Lund, Frederik Chr. Carl**, Fabrikant; f. 10. Juni 1891 i Herning; S. af Fabrikant I. A. Lund; g. 1. Nov. 1925 m. Rigmor Johanne Hellberg. Præliminæreksamen; Afgangseks. fra den jydsk Handelshøjskole, Aarhus; tysk Student; Klædefabrikant. Medl. af Byraadet siden 1938; af Textilfabrikantforeningens Bestyrelse; af Fredericia Handelsstandsforen. og af Havneudvalget i Fredericia.

Adr.: Kongensgade 38, Fredericia.

**Lund, Henrik Vilhelm**, Sparekassedirektør; f. 7. Nov. 1898 i Hobro; S. af Bankdirektør Viggo Lund. Ans. i Banken for Hobro og Omegn 1915—18, i Revisionsbanken, Kbhvn., 1918—21; Prokurist i Bankfirmaet H. Pontoppidan & Co., Hamborg, 1921—24; Mid City Trust- & Savings Bank, Chicago, U.S.A., 1925—30; siden 1930 adm. Direktør for Spare- og Laanekassen for Hobro og Omegn.

Adr.: Adelgade 27, Hobro.

**Lund, Johan Peter Julius**, Direktør; f. 25. Maj 1892 i Nykøbing F.; S. af Slagtermester Poul Christian Lund; g. 19. Nov. 1916 m. Karen Emilie Nielsen. Handelsskoleeks. 1909. Uddannet ved Handel i Vordingborg, 1906—10; ansat i Firma Axel B. Lange, Frederikssund, 1910—16; i Firma N. & Paul Plum (Vinhandel) 1916, Prokurist 1916—36 og derefter Direktør fra Firmaets Omd. til A/S 1937; Grossererborgerkab 1938. Medl. af Best. for N. & Paul Plum A/S



fra 1937 og for Plums Kolonialforretning A/S, Assens, fra 1935.

Adr.: Dr. Tværgade 6, Kbhvn. K.

**Lund Johansen, Oluf**, Redaktør; f. 25. Dec. 1891 i Slagelse; S. af Trikotagehandler J. Chr. Johansen; g. 16. Dec. 1924 m. Maren Marie Lange Loldrup. Ansat i Telegrafvæsenet 1909—27; St. Nordiske Telegraf-Selskab 1910—12; oprettede Kbhvn.s Radiotelegrafskole 1915; dens Forstander til 1926; Redaktør af Radiolytteren fra Starten 1925 og af Populær Radio fra 1928.

Adr.: Lindorffsallé 1, Hellerup.

**Lund-Lippmann, Olaf**, Direktør; f. 25. April 1916 i Kbhvn.; S. af Grosserer Kai Lippmann; g. 31. Okt. 1942 m. Inga Bjørn Nielsen. Udd. paa Niels Brocks Handelsskoler 1933 og hos Simonsen & Weel 1934; London 1935; i U. S. A. til 1937; Japan 1938; ansat i Handelsselskabet Simonsen & Weel fra Nov. 1938 og nu Direktør sammesteds.

Adr.: Købmagergade 20, Kbhvn. K.

**Lund, Niels Christian Ferdinand**, Fabrikant; f. 9. Juni 1898 i Meilgaard; S. af Gartner Mads Peter Vilhelm Lund; g. 12. Jan. 1922 m. Margrethe Hansen. Alm. Folkeskole; i Lære paa Grenaa Dampværeri 1912—15; paa Dansk Væveskole 1915—18; ansat paa forsk. Væverier 1915—34; Direktør for A/S N. Lunds Væverier 1941.

Adr.: Amaliegade 45, Kbhvn. K.

**Lund, P. A.**, Godsejer, Hofjægermester, Kammerjunker; f. 26. Marts 1881 paa Bernstorff Hovmarksgaard; S. af Godsejer H. P. Lund; g. 1° 12. Juli 1905 m. Kirsten Carlander, † 1920, g. 2° 22. Aug. 1923 m. Alba Maria Rosina Langenskiöld. Ejer af Julianelyst ved Horsens 1905—16, af Sätenäs Säteri, Vestergotland, 1915—39, af Ljungas Säter, Östergotland, fra 1939 og af Lerchenborg Gods fra 1928. S.N.3., Sv.J.J.M.

Adr.: Lerchenborg pr. Kalundborg.

**Lund, Robert Christian Frederik**, Bankdirektør; f. 19. Maj 1890 i Aarhus; S. af Blikkenslager Frederik Lund; g. 5. Okt. 1917 m. Ulla Freuchen. Handels- og Landbrugsbanken, Silkeborg, 1905—11; The Bank of British North America, Canada, 1911—16; Bogholder i Lolland-Falsters Industri- & Landbrugsbank, Nykøbing F., 1916—19; Direktør i Lollands Bank A/S, Nakskov, 1919—23; Direktør i Aalborg Diskontobank A/S 1923. Medl. af Best. (Kasserer) for Aalborg

Kunstmuseum fra 1932. Præsident for The Rebild National Park Board, Inc. fra 1934. R.

Adr.: Fuglevænget 4, Hasseris, Aalborg.

**Lund, Svend Aage**, Redaktør; f. 18. April 1900 paa Fredberg; S. af Forsøgsleder A. V. Lund; g. 15. Maj 1929 m. cand. med. Charlotte Bertelsen. Student 1918; cand. polyt. 1925; Redaktionssekr. v. Berl. Tid. 1929—33; Redaktør 1934; ansv. Red. af Berl. Aftenavis og Berl. Tid. 1935. R.

Adr.: Viggo Rothesvej 12, Charlottenlund.

**Lund, Therkel Hauberg**, Gaardejer, Branddirektør; f. 17. Juni 1885 paa Mesinggaard; S. af fh. Branddirektør Ole Lund; g. 2. April 1912 m. Anna Margrethe Tikiøb Winther. 1900 Elbæk Højskole; 1906—07 Tune Landboskole. Branddirektør for Den alm. Brandforsikring for Landbygninger. Form. for Skanderborg Landboforening 1921—32 og for Driftslaaneforeningsudvalget for Skanderborg Amtsaadskreds. Form. f. Andelsmejeriet Nonnebjerg. Medl. af Best. for Banken for Skanderborg og Omegn. R.

Adr.: Mesinggaard pr. Skanderborg.

**Lund, Thorkil**, Direktør, Sagfører; f. 14. Nov. 1895 i Rønne; S. af Sparekassedirektør, exam. jur. Thorvald H. Lund; g. 16. April 1924 m. Vera Dircks. Student 1913; cand. jur. 1921; Sagfører i Rønne fra 1927; Direktør i Dampskibsselskabet paa Bornholm af 1866 fra 1933. Medl. af Rønne Byraad fra 1937.

Adr.: Rønne.

**Lund, Valdemar**, Grosserer; f. 7. Dec. 1860 i Kbhvn.; S. af Generalpostdirektør N. H. H. Lund; g. m. Anna Strandgaard, † 1925. Indehaver af Blegdamsmøllen fra 1893; Medindehaver af Korn- og Foderstoffirmaet V. Lund fra 1889. Medl. af Grosserer-Societetets Komite 1910—18, af Den overordentlige Kommission af 8. Aug. 1914 og af Majsævnet fra 1916; Form. for Bedømmelses- og Voldgiftsudvalget for Korn- og Foderstofhandelen til 1940. Ejer af Arnakkegaard pr. Frederiksværk.

Adr.: Rosenv. Hovedvej 21, Kbhvn. Ø.

**Lundbeck, Alf**, Fabrikant; f. 14. Jan. 1904 paa Frberg; S. af Journalist H. P. Lundbeck; g. 20. Dec. 1941 m. Edith Marie Nielsen. Uddannet som Bogholder. Fabrikantborgerskab 1929. Siden 1936 eneste Indehaver af Firmaet Skandinavisk Filehuggeri.

Adr.: Indertoften 3, Kbhvn. Vanløse.

**Lundberg, Ejler**, Skrædermester; f. 20. Maj 1884 i Hjørring; S. af Skrædermester Chr. Lundberg; g. 25. Okt. 1908 m. Olivia Dideriksen. Udd. i Skræderfaget; etabl. 1910. Medstifter af og Form. for Jydsk Svømmeunion 1918—21 og 1928; Medl. af Repræsentantsk. for Jydsk Atletik-Forbund fra 1907 og Bestyrelsesmedl. 1917—37; Medl. af Best. for Dansk Atletik-Forbund 1910—37 og for Dansk Idrætsforbund fra 1925; Form. for De samv. Idrætsklubber i Randers 1925—37 og for Sportsforen. »Freja« 1915—20; Medl. af Byraadet 1937. Tildelt Dansk Idræts-

Forbunds Hæderstegn og Dansk Atletik-Forbunds Hæderstegn.

Adr.: Burschesgade 4, Randers.



**Lundberg, Georg**, Direktør; f. 3. Aug. 1890 i Kbhvn.; S. af Drejermester Lorentz Lundberg. Ansat i Det Dansk-Tyske Petroleumskompagni A/S 1905—17; Det Danske Petroleums Aktieselskab 1918—20; til Alfred Olsen & Co. A/S, som Disponent 1920; 1940 Direktør for Alfred Olsen Transport Comp. A/S (Rederivirksomhed samt Køb og Salg af Skibe).

Adr.: Kvæsthusgade 3, Kbhvn. K.



**Lundby, Kaj**, Grosserer og Direktør; f. 31. Juli 1901 i Hamburg; S. af Gross. Hans Lundby; g. 28. April 1928 m. T. L. S. Lav. Udd. ved Handel i Tyskland og Spanien; Ophold i Tyskland, Spanien, England og Frankrig. Grossererborgerskab 1926; Eneindehaver af Firmaet Hans Lundby og Dansk Frugtpulp & Pectin Industri. Medlem af Grosserer-Societetets Repræsentantskab; Formand for Foreningen af Eksportører af kunsttørrede Afgrøder, for Sammenslutningen af Frugtpulp-Fabrikanter og Eksportører i Danmark, for Importører af Raavarer til Næringsmiddel-Industrien; Næstformand i Foreningen af Frugimportører i Kbhvn. Medl. af Best. for Exportforeningen af 1932, for A/S Taarnbygningen, A/S Lytrifa og A/S Transdania.

Adr.: Nr. Farimagsgade 33—35, Kbhvn. K.

**Lundbye, Louis**, Direktør, cand. polyt.; f. 23. Sept. 1877 i Kbhvn.; S. af Dekorationsmalerm. Th. Lundbye; g. 31. Dec. 1902 m. Ellen Kathrine Nielsen. Eksam. polyt. 1895; cand. polyt. 1901; Havne- og Stadsingeniør i Korsør 1903—16; Direktør f. Firm. P. W. Hallengreen & Søn fra 1917, for A/S Nordisk Gasværks Komp., Kbhvn., fra 1921 og for A/S Lund og Lawerentz 1922—26.

Adr.: Højsgaards Allé 64, Hellerup.



**Lundgren, Albert Herman**, Grosserer; f. 15. Sept. 1889 i Kbhvn.; S. af Skibsbygger Anders Lundgren; g. 1921 m. Povla Emma Jørgensen. Udd. ved Handel; Repræsentant for dansk Textilfabrik i 6 Aar; drevet selvstændig Virksomhed siden 1925 (Manufaktur en gros).

Adr.: Stenosgade 9, Kbhvn. V.

**Lunding, Elias**, Direktør; f. 2. Okt. 1878 paa Frdberg; S. af cand. jur., Sekretær Valentin Lunding; g. 11. Maj 1909 m. Astrid Lund, † 1935. Lært praktisk Landbrug; Landbrugskand. 1903; udvidet Eksamen i Planteavl 1905; Forvalter 1903—07; Forpagter af Grubberholm 1910—26; landbrugskyndig Raadgiver for Moritz Fraenckel & Co. i Göteborg 1907—28; Direktør for A/S Kali-Importen 1928—39, eget Firma fra 1939; Direktør for A/B Kali-Import, Göteborg 1933—39 og for A/B Kaliförsäljningen fra 1939. Generalsekretær i Foreningen af nordiske Jordbrugsforskere fra 1918; Redaktør af Tidsskriftet Nordisk Jordbrugsforskning; Medl. af Kungl. svenska Lantbruks-Akademien 1934; Medl. af Best. for Foreningen af danske Landbrugsblade og for A/B Kaliförsäljningen, Göteborg. R., Fi.H.R.3<sup>1</sup>., F.M.A.2., N.St.O.3<sup>1</sup>., S.V.3<sup>1</sup>.

**Lunding, Ib**, Arkitekt; f. 22. Dec. 1895 paa Fredberg; S. af Lektor N. Chr. Lunding; g. 23. Aug. 1921 m. Ellen Lassen. Student 1914; afg. fra Kunstakademiet 1925; ansat under Stadsarkitekten i Kbhvn. fra 1925.

Adr.: Amicisvej 19, Kbhvn. V.

**Lundsgaard, Erik**, Direktør, Civilingeniør; f. 2. April 1896 paa Frdberg; S. af Dr. med. Einar Lundsgaard; g. 11. Okt. 1924 m. Else Engelsen. Student Schneekloths Skole 1914; cand. polyt. (Bygningsingeniør) 1920; ansat i Firmaet F. L. Smidth & Co. 1920—24, ved Statsbanerne 1924—27 og i A/S General Motors International 1927—32; Driftsleder ved Egmont H. Petersens kgl. Hofbogtrykkeri 1932—39; Direktør for J. H. Schultz A/S fra 1939.

Adr.: Bendzvej 3, Kbhvn. F.

**Lundsteen, Hugo**, Kreditforeningsdirektør; f. 5. Marts 1869 paa Frederiksberg; S. af Prokurist Alb. Th. Lundsteen; g. 1. Sept. 1898 m. Lilli Ramsing. Student 1887; cand. jur. 1894; ansat i Østift. Kreditforen. fra 1909; Direktør 1927. R.

Adr.: Frydendalsvej 18, Kbhvn. V.

**Lundstrøm, Henning Peter**, Tømrer; f. 17. Jan. 1883 i Viborg; S. af Smed H. Lundstrøm; g. 26.



Aug. 1911 m. Minna Scholl. Uddannet som Tømrer. Form. for Arbejdernes Fællesorganisation.

Adr.: Mathiasgade 57, Viborg.

**Lunn, Aage**, Assurandør; f. 4. Juni 1883 i Kbhvn.; S. af Vexelerer August Lunn. Brockske Handelsskoler; derefter Uddannelse i London, New York og Alger; Indehaver af Firmaet Aug. Lunn & Co. (Vexelerer & Bankier) indtil 1925; derefter Assurandør efter Firmaets Likvidation. Formand for Bestyrelsen af Foreningen af Forsikrings-Akkvisitører i Kbhvn.; Næstformand i Centralforeningen af Forsikringsforeninger; Medlem af Bestyrelsen for A/S Fisker & Nielsen.

Adr.: Amagervej 9, Kbhvn. K.



**Lustrup, Jesper Jørgensen**, Redaktør; f. 30. Juni 1890 i Lindknud, Brørup; S. af Lærer A. P. Lustrup; g. 27. Maj 1917 m. Dagmar Petersen. Præliminæreks. 1907; Lærer 1907—11; siden Journalist; fra 1917 Redaktionssekretær ved Thisted Amts Tidende; siden 1933 Bladets Redaktør.

Adr.: Jernbanegade 17, Thisted.



**Lyager, Jens Thomas**, Fabrikant; f. 8. Juli 1890 i Ølgod; S. af Skomagermester Lauritz Lyager.

Udd. som Guldsmed; lært hos Lind, Holstebro, 1904—09; arb. hos H. P. Larsen, Nakskov, og hos Lind, Smallegade, Kbhvn.; Ophold i Tyskland og arbejdet ved Faget der. Fabrikant og Grossererborgerskab 1938. Medindehaver af Firmaet Skaarups Guldwarefabriks Eftf. v. Jens Lyager & Co.

Adr.: Prins Jørgensgade 9, Kbhvn. N.



**Lybye, Knud**, Direktør, Kaptajn; f. 1. April 1898 i Frederiksværk; S. af Distriktsdyrlæge Hans Lybye; g. 29. Juni 1935 m. Esther Scheibel Jensen. Uddannet ved Toldvæsenet; Elev paa Hærens Flyveskole 1925; Militærflyver 1925; Trafikchef i Det danske Luftfartsselskab 1927; Direktør sammesteds 1934. Direktør for Provins Luftfartsselskabet 1936 og Medl. af Bestyrelsen 1940; Direktør for A/S Flyvemateriel af 21. April 1938 i 1938; Trafikflyvercertifikat 1931; Kaptajn 1935. Næstformand i Bestyrelsen for Det kgl. danske Aeronautiske Selskab 1937 og for Reserveofficersforeningen 1939; Medlem af Turistraadet 1935, Medlem af Repræsentantskabet for Københavns Turistforening 1942. R., Fi.H.R.3<sup>1</sup>, N.St.O.3<sup>1</sup>, S.V.3<sup>1</sup>.

Adr.: Raadhusplads 59, Kbhvn. V.



**Lydolph, Knud Orla**, Speditør; f. 31. Dec. 1905 i Knardrup; S. af Bagermester Chr. Lydolph; g. 22. Aug. 1936 m. Grete Samuelson. Mellem-skoleeksamen 1920; udd. i Speditionsfirma H. J. Simonsen & Co. 1921—27; i Buenos Aires 1927—29; Repræsentant hos Alfred Fischer & Co., Kbhvn., 1929—33; ansat i Valutacentralen 1932—33; eget Speditions- og Klareringsfirma i 1934. Grossererborgerskab 1940. Spedition, Klarering. Medlem af Bestyrelsen for A/S Hans Bruun.

Adr.: J. E. Ohlsensgade 3, Kbhvn. Ø.

**Lykkeberg, Holger Johan**, Fabrikant; f. 12. Dec. 1880 i Skanderborg; S. af Grosserer Jacob

Rosborg Lykkeberg; g. 1. Nov. 1909 m. Karen Lund. Medindehaver af Fa. Brdr. Lykkeberg-Kasserer og Form. i Fiskehandlernes Arbejdsgiverorganisation.

Adr.: Kvægtorvsgade 12, Kbhvn. V.



**Lykkeberg, Peder Rudolph**, Grosserer, Fabrikant; f. 11. Febr. 1878 i Skanderborg; S. af Grosserer J. R. Lykkeberg; g. 10. Maj 1906 m. Elisabeth Flamand. Udd. ved Handel i sin Faders Forretning 1894—99; grundlagt eget Firma P. Lykkeberg 1899; Fabrikation af Fiskekonserves, Hørkram en gros. Grossererborger-skab 1904. Medlem af Fiskerikommissionen af 27. Nov. 1935—39 og af Fiskeriraadet 1930—38; Formand for Foreningen af Fiskekonserves-Fabrikanter i Danmark 1929—36 og for Foreningen af Hørkramgrossister i Kbhvn. 1928—38. M.f. D.R.

Adr.: Teglgaardsstræde 5, Kbhvn. K.

**Lyngby, Johannes**, Hotelejer; f. 26. Dec. 1886 i Nakskov; S. af Sømmand Johannes Lyngby; g. 31. Okt. 1912 m. Bertha Sofie Andersen. Udd. paa Hotel Skandinavien, Nakskov, Palace Hotel, Kbhvn., Skodsborg Søbad og i 2½ Aar paa Hoteller i Udlandet; Forpagter af Hotel Jomfrubjerget, Almindingen, Bornholm 1916; Ejer af samme 1921—34; Ejer af Kanns Hotel, Aakirkeby 1919—23 og af Dams Hotel, Rønne fra 1923.

Adr.: Dams Hotel, Rønne.

**Lyngbye, Erik**, Grosserer; f. 27. Nov. 1900; S. af Grosserer Christian Lyngbye; g. 9. Jan. 1937 m. Asta-Helene Christophersen. Udd. ved Handel. Grossererborger-skab 1930. Selvstændig Virksomhed (Kolonial en gros).

Adr.: Skelbækgade 46, Kbhvn. V.

**Lyngbye, Georg Poul August**, Grosserer; f. 5. Feb. 1888 i Kbhvn.; S. af Værkfører N. L. Lyngbye; g. 17. Maj 1918 m. Gudrun Godskesen. Udd. Købmand 1903—08 i Kbhvn. hos Hansen & Søjensen; i Berlin 1908—10; atter Hansen & Søjensen 1910—15; i Glasgow 1915—18; Grosserer-virksomhed 1918; overtog Firma Wilh. Nielsen, Holbergsgade (Staalvarer, Cykler og Kemikalier en gros). Grossererborger-skab 1918. Agentur for: Christiansfeldt Sæbefabrik, Østjydsk kemisk Industri, G. Altenheim, Tyskland, Wuppertal, Ober-Barmen, Joseph Kapfenberger, Salzburg, Tyskland o. fl.

Adr.: Nørresøgade 9, Kbhvn. K.

**Lyngbye, Jørgen Svitzer**, Grosserer; f. 26. Juli 1900 paa Frdberg; S. af Grosserer Theodor O.

Lyngbye; g. 4. Maj 1928 m. Karen Elisabeth Meyer. Student Ordrup Gymnasium 1919; Grossererborger-skab 1923; indtraadte s. A. i Firmaet Em. Z. Svitzer, Trælastforretning; Eneindehaver af dette Firma 1931.

Adr.: »Sunny Slope«, Gjentofte.

**Lyngbæk, Sigurd**, Handelschef; f. 10. Okt. 1881 i Balle pr. Silkeborg; S. af Købmand P. Lyngbæk; g. m. Ella Hansen. Handelsudd. hos P. Lauridsen, Vejen, og Carl Frederiksen, Roskilde; fra 1917 virket under Indenrigsministeriet, Ernæringsraadet og Statens Brødkorns-administration; Handelschef under Grønlands Styrelse 1921. Medl. af Best. for Kbhvns almindelige Boligselskab og for Frdberg Boligselskab. R., DM.

Adr.: Bengtasevej 9, Hellerup.



**Lyngesen, Poul Gunnar**, Elektriker; f. 25. Okt. 1909 i Randers; S. af Formand paa Gasværket M. C. Lyngesen; g. 15. Juni 1935 m. Ninna Nielsen. Realeks.; Handelsskoleeks.; udd. som Elektriker; aut. Installatøreks. Kasserer og Medl. af Hovedbest. for D. S. U.; Medl. af Best. for Elektrikerens Fagforen. og af Oplysningsudv.; Tilidsførende for Lærlingsorganisationen.

Adr.: »Parken«, Hadsundvej, Randers.



**Lyre, Henry Th.**, Direktør; f. 9. Juni 1897 i Nakskov; g. 16. Maj 1924 m. Ellen Astrid Lander. Journalistelev v. Sydsjæll. Venstreblad, Næstved, 1913—15; ved Vestres Folkeblad, Ringsted, 1915—17; Medarbejder v. Holbæk Amts Venstreblad 1917—22; Redaktionssekretær ved Vestjyllands Folkeblad, Varde, 1922—23; Redaktør af Esbjerg Venstreblad 1923—28; derefter reklameteknisk Uddannelse ved forsk. Dagblade og Reklamebureauer; startede 1933 Reklamebureau Lyre, Aarhus.

Adr.: H. C. Lumbysvej 5, Aarhus.

**Lystrup, Hans Christian**, Grosserer; f. 15. Jan. 1875 i Havrebjerg; S. af Gaardbestyrer Hans Lystrup; g. 16. Juni 1933 m. Ingeborg Søborg. Oplært i Kolonialbranchen; yderl. Udd. i Fa. Dewers, Hauch & Co., Bremen; Korrespondent i Fa. Seidel & Naumann, Dresden; startede egen Forretning i Slagelse 1900; Filial i Kbhvn. 1916; flyttede Hovedforr. til Kbhvn. 1921; Medl. af Best. for Automobil- og Cykle-Grosserer-Foreningen 1915—40 og Foren.s Form. 1919—40; Form. for A/S Udstillingshallen Forum; Medl. af Best. for Det kgl. danske Haveselskab. Ejer af Mullerupgaard og af Høvdingsgaard Gods. R., DM. p. p.

Adr.: Pileallé 5, Kbhvn. F.



**Lütken, Andreas Joachim**, Landssekretær, cand. jur.; f. 14. Feb. 1898 i Frederiksberg; S. af Banksekretær Andreas Magnus Lütken; g. 25. Marts 1923 m. Karla Andrea Nielsen. Student fra Vestre Borgerdydskole 1916; ansat i Privatbanken 1918; cand. jur. 1939; Landssekretær i Danske Bankfunktionærers Landsforening fra 1939. Adr.: »Fuglebakken«, Birkerød.

**Lüttichau, Christian D.**, Hofjægermester, Stamhusbesidder; f. 4. Nov. 1895 paa Viskum; S. af Kammerherre, Hofjægermester Helmuth Lüttichau; g. 12. Aug. 1921 m. Vibeke Brockdorff. Student Ordrup Gymnasium 1915; cand. phil. 1916; Besidder af Stamhuset Tjele 1921 og efter dettes Ophævelse i 1930 Ejer af Tjele Gods; driver selv Hovedgaardene Tjele fra 1921, Vingegaard fra 1921, Tjele Hedegaard fra 1922 og Flarupgaard 1927—32. Form. for Tjele m. fl. Sognes Sparekasse fra 1921, for Ørum Andelsmejeri 1926—38, for Viborg Amts landøkonomiske Forening fra 1931, for Hedeselskabets Best. fra 1931, for Hagelskadeforeningen for Nørrejylland fra 1936 og for Livsforsikringsforeningen Fremtiden fra 1941; Præsident i Understøttelsesforeningen for jyske Landmænd fra 1930 og i Det kgl. danske Landhusholdnings-selskab fra 1933; Medl. af Tjele-Nørre Vinge Sogneraad fra 1929; Medl. af Best. for A/S Plantageselskabet Sønderjylland, for Dansk Skovforening 1924—34, for historisk Samfund for Viborg Amt 1928—38 og for A/S De danske Spritfabrikker. R.

Adr.: Tjele pr. Ørum (Sønderlyng).

**Lüttichau, Folmer**, Hofjægermester, Godsejer; f. 12. Aug. 1898 paa Viskum; S. af Kammerherre, Hofjægermester Helmuth Lüttichau til Tjele; g. 23. Marts 1934 m. Ingeborg Carl. Stu-

deret Landvæsen i Danmark, Amerika og Tyskland; Forvalter paa Kalø Hovedgaard 1919; Godsinspektør for Kalø Gods fra 1924; Forpagter af Rohden 1922, Ejer fra 1923. Form. for Laanebestyrelsen for Overformyndetiet for Vejle Amtsrads kreds; Medl. af Best. for A/S Østifterne, for Hagelskade-forsikringsforeningen for de danske Østifter fra 1923, for Dagbladet Nationaltidende fra 1936, for Foreningen af Skov- og Landejendomsbesiddere i Danmark og for Livsforsikrings-Selskabet Dansk Union; Medl. af Repræsentantskabet for Østifternes Ulykkesforsikringsforening af Landbrugets Arbejdsgivere fra 1923 indtil dets Overgang i Forsikrings-selskabet Danmark 1929, af Repræsentantskabet for A/S Investor og for Foreningen Det frie Nord; Næstform. for Centralforeningen af Tolvmandsforeninger og større Landbrugere i Danmark og for A/S Brødr. Braun til 1941; Kommitteret i A/S Dampskibsselskabet Hejmdal; Medl. af Best. for A/S Motortramp.

Adr.: Rohden pr. Daugaard.

**Lützen, Harald**, Fabrikdirektør, Konsul; f. 24. Feb. 1884 i Kolonien Godthaab, Grønland; S. af fh. Sognepræst E. Æ. Lützen; g. 19. Maj 1916 m. Ebba Cohn (Ægtesk. opløst). Handelsudd.; adm. Direktør i Akts. Carl M. Cohn's Sølvvarefabrikker fra 1925. Fransk Konsularagent 1931.

Adr.: Villa Østerhus, Fredericia.

**Lützhøft, Holten**, Direktør; f. 24. Dec. 1884 i Assens; S. af Stiftsprovst Hans Lützhøft; g. 20. Juni 1912 m. Elisabeth Hansen. Student Østersøgades Latin- og Realskole 1903; cand. phil. 1904; udd. i Forsikrings-A/S Skandinavia og Absalon; Kontorchef i Absalon 1914; opr. Assurancefirmaet Lützhøft & Co. 1916; efter Firmaets Omdannelse til A/S 1929 Direktør for dette; tillige Direktør for Europæiske Vare- og Rejsegodsforsikrings A/S 1927; Direktør for den danske Afdeling af La Providence, Cie d'Assurances contre l'Incendie, Paris; Generalagent for Försäkringsaktiebolaget Hansa, Stockholm, for Sjö- och Brandförsäkringsaktiebolaget Svenska Veritas, Stockholm, og for Gladbacher Feuer-versicherungs-Aktien-Gesellschaft, M. Gladbach. Medl. af det af Indenrigsministeriet nedsatte Tilsynsraad for Luftambulancetjenesten; Medl. af Kbhvn.s Amtsråd 1942 m. m.

Adr.: Raadhushplassen 45, Kbhvn. V.

**Løhr, Sigurd**, Fabrikant; f. 9. Okt. 1889 i Kbhvn. Grossererborgerskab 1933; Indehaver af Firma C. I. Ravn & Søn's Eff. f.

Adr.: Hollændervej 26, Kbhvn. V.

**Løje, N. C.**, Proprietær, Landbrugskandidat; f. 25. Dec. 1873 i Tagense ved Nysted; S. af Gaardejer C. H. Løje; g. 1. Sept. 1903 m. Johanne Jørgensen. Landbrugskand. 1899; Ejer af Godthaabsgaarden fra 1915. Medl. af Folketinget 1932 og af Landbrugsraadet fra 1938. Beklæder forsk. Tililidshverv. R., DM.

Adr.: Godthaab, Store Heddinge.

**Lønberg, Carl**, Grosserer; f. 25. Dec. 1876 i Kbhvn.; S. af Skrædermester M. P. Lønberg; g. 25. Dec. 1901 m. Petra Christine Clausen. Udd. i

Manufakturbranchen og paa Købmandsskolen; etabl. i Kbhvn. 1900; Grossererborgerskab 1914. Form. f. Herreekviperingshandler Foreningen i Kbhvn. fra 1929. Æresmedl. af Dansk Sygeplejeraad. R., DM. p.p.

Adr.: Tranegaardsvej 21, Hellerup.

**Lønberg-Holm, Åge**, Civilingeniør, Grosserer; f. 1. April 1887 i Kbhvn.; S. af Direktør Carl J. S. Holm; g. 10. Marts 1922 m. Anna Lauritzen. Cand. polyt. (Maskiningeniør) 1908; Skibsbygningsingeniør hos Burm. & Wain 1909—11; hos Barclay, Curle & Co., Ltd., Glasgow, 1912; Afdelingsingeniør hos Bremer Vulcan, Vegesack/Weser 1913—15; Overingeniør ved Rosenberg Mek. Verksted, Stavanger, 1916—18; Direktør for A/S Køge Værft 1918—23; Eksportforretning i Polen 1924—26; Medstifter af Den danske Skrivemaskineindustri 1926—27; fra 1927 Direktør for A/S Skrivemaskinefabriken Norden (Holding Comp.); repr. div. skibsbygningstekniske Patenter; overtaget Scandinavian Steel & Shipping Agency 1937. Grossererborgerskab 1937. Medl. af Dansk Ingeniørforening og af The Institution of Naval Architects.

Adr.: Toldbodvej 40, Kbhvn. K.



**Lønberg-Jensen, Ivan Mogens**, Fabrikant; f. 10. Maj 1905 i Kbhvn.; S. af Cigarfabrikant O. C. V. Jensen; g. 28. Juli 1937 m. Aase Valborg Due f. Zander. Udd. ved Handel. Eneindehaver af Firmaet Kai Due, Salatfabrik en gros.

Adr.: Sommerstedgade 14-18, Kbhvn. V.

**Lønberg, Johan**, Civilingeniør; f. 22. April 1877 i Kbhvn.; S. af Amtstuefuldmægtig Carl Frederik Lønberg; g. 15. April 1906 m. Alice Albertsen. Exam. polyt. 1895; cand. polyt. 1902; ansat som Ingeniør i Firmaet V. Løwener 1904, Prokurist 1908, Overingeniør 1916, Leder af Firmaet 1925, Indehaver fra 1930. Medl. af Sø- og Handelsretten 1930, af Grosserer-Societetets Repræsentantskab og af Kbhvn.s Voldgifts-Udvalg for Jern- og Metalbranchen; Næstform. i Maskinimportudvalget; Medl. af Best. for A/S Dansk Skovindustri, Næstved, af Best. for A/S Frdberg Metalvarefabrik, af Best. for A/B V. Løwener, Stockholm, af Best. for Danmarks amerikanske Selskab og af Repræsentantskabet for Landsforeningen Dansk Arbejde. R., S.V.3<sup>1</sup>.

Adr.: Laurids Bings Allé 16, Kbhvn. F.

**Lønberg, Jens Børge**, Skorstensfejer; f. 5. April 1913 i Varde; S. af Tømrer Chr. Lønberg. Udl. Skorstensfejer hos Skorstensfejermester Hansen



i Varde; Svend i Ølgod, Vejen, Oksbøl og nu Varde. Skorstensfejermesterkursus paa Tekn. Institut. Form. for Skorstensfejernes Fagforen., Sønderjyll.s Afd. siden 1939 og Form. for Svæveflyveklubben i Varde.

Adr.: Stausvej 8, Varde.

**Lønberg, Laurids Niels**, Fabrikant; f. 1. April 1917 i Shanghai; S. af Direktør Niels F. Lønberg. Engelsk Student fra Shanghai Public School og derefter udd. ved Handel; Fabrikantborgerskab 1941; Leder af Firmaet Lønberg & Co.

Adr.: Pilestræde 40, Kbhvn. K.

**Lønberg, P. E. V. H.**, Direktør, Civilingeniør; f. 25. Aug. 1870 i Nakskov; S. af Fotograf Adolph Lønberg; g. 4. April 1936 m. Anna Sophie Christensen. Student 1888; cand. polyt. 1894; Assistent ved Polyt. Lærestalt Danmark 1895, Kontorchef i dette 1905, Direktør 1911—36. Form. i Best. for Pensions- og Livrente-institutet af 1919; Medl. af Best. for Dansk Spare-Selskab, for Forsikringsselskabet Trafik, for Livs- og Genforsikringsselskabet Dana og for A/S Dansk Kapitalanlæg; Censor ved Handelshøjskolen; Kasserer i Dansk Kunstflidsforening. Æresmedlem af Forsikringsforeningen. R., DM., I.F.3., Fi.H.R.2<sup>2</sup>, N.St.O.3<sup>1</sup>, S.V.2<sup>2</sup>.

Adr.: Aabenraa 32, Kbhvn. K.

**Løppenthien, Fritz**, Direktør; f. 25. Feb. 1891 i Kbhvn.; S. af Forretningsfører Heinrich Løppenthien; g. 30. Okt. 1928 m. Ebba Jørgensen. Uddannet ved Forsikringsvæsen; Direktør for Forsikringsakts. Haand i Haand 1925 og tillige for Forsikringsakts. National 1929. R. p.p.

Adr.: Øregaardsvænget 8, Hellerup.



**Lørup, Chr.** Lærer, Bibliotekar; f. 23. Jan. 1895 i Tørring, Lemvig; S. af Mejeribest. Mads



Lørup; g. 7. Maj 1921 m. Dagny Lørup. Lærer-eks. Silkeborg Seminarium 1917; Biblioteks-kursus 1919; Lærer Nørresundby private Mellem- og Realskole 1918; Medejer af Skolen siden 1928; Bibliotekar ved Nørresundby Folkebiblioteker 1918. Medl. af Hovedbest. for Danmarks Biblio-tekforening 1931, af Biblioteksraadet 1932, af Byraadet 1925—29 og af Børneværnet 1925—37.  
Adr.: Borgergade 8, Nørresundby.

**Løwe, Sven**, Grosserer; f. 14. April 1899 i Kbhvn.; S. af Grosserer Carl Løwe; g. 2. April 1938 m. Tove Grete Nordholm. Alsidig kom-merciel og skibsfartmæssig Udd. i Rusland, Baltikum, Polen, Tyskland og Danmark; Grosserer-borgerskab 1937; Medindehaver af Firmaet Carl Løwe.

Adr.: Amaliegade 28, Kbhvn. K.



**Løvendahl, Frantz**, Fabrikant; f. 1. April 1916 i Kbhvn.; S. af Malermester Peder Løvendahl; g. 28. Maj 1938 m. Augusta Margrethe Christen-sen. Udd. og beskæftiget ved Handel; senere frekventeret Teknologisk Institut for videre Er-faring indenfor Kemien. Fabrikantborgerskab 1941. Eneindehaver af Firmaet Fabriken Appel-sinos (Frugtsaften en gros).

Adr.: Glasvej 10, Kbhvn. N.

**Løvschal, Im.**, Købmand; f. 13. Nov. 1881 i Thorsager; S. af Købmand C. A. Løvschal; g. 29. April 1908 m. Ophelia Bech. Udd. v. Handel hos Georg Søchting, Grenaa; ansat 1899—1901 i Fa. Mathias M. Andersen, Aarhus (Kolonial en gros) og 1901—03 hos Fa. Brdr. Justesen, Aarhus, og 1904 i Det danske Petroleums Aktieselskab; over-tog Selskabets Horsensdistrikt 1906; Oplag og Agentur for Horsens By og Landdistrikt for A/S De Danske Spritfabrikker. Derefter Agentur for Dansk Handels- og Industri-Compagni Dani-sco og for Den københavnske Sø-Assurance-Forening Ltd. og for Afdelingskontor for For-sikringsakties. Nye Danske af 1864. Næstfor-mand i Erhvervsraadet og for Horsens Handels-forening. Medl. af Best. for Østjydske Bryg-gerier, A/S, Aarhus, og for Rederi-A/S Vitus Bering, Horsens. Formand for A/S Laur. Møller & Cortsen, Horsens, og for Rederiaktieselskabet Vitus Bering.

Adr.: Borgergade 1, Horsens.

**Maag, Hjalmar**, Direktør; f. 23. Marts 1890 i Næstved; S. af Prof., Overlæge Hjalmar Maag;



g. 5. Juni 1930 m. Edith Thorlacius. Uddann-som Instrumentmager; etabl. i Kbhvn. 1915.

Adr.: Købmagergade 43, Kbhvn. K.

**Maage, Harald Julius Cai**, Fabrikant; f. 22. Juni 1896 i Estland; S. af Godsejer Poul Ernst Maage; g. 14. Marts 1922 m. Eugenie Feclotty. Handelsudd.; Ophold i Rusland, Japan og China indtil 1932; Fabrikantborgerskab 1932. Eneinde-haver af De forenede L. B. Fabriker.

Adr.: Nyhavn 31 C, Kbhvn. K.



**Maansson, Josef Andrian**, Slagteriarbejder; f. 7. Feb. 1887 i Sverige; g. 2. Nov. 1907 m. Anto-nie Meisejgfski. Ansat ved Svineslagteriet i Nykøbing F. 1916 Form. for Dansk Slagteri-arbejderforbund i Nykøbing F. fra 1926. Hov-edbestyrelsesmedl. i samme Forbund fra 1929. Medl. af Fællesorganisationens Forretningsud-valg fra 1935 og af Repræsentantskabet for Ny-købing F. Sygekasse fra 1933.

Adr.: Aavej 16, Nykøbing F.

**Maare, Helge**, Direktør; f. 14. Feb. 1900 i Kbhvn.; S. af Trykkeribestyrelser N. Chr. H. Maare; g. 4. Maj 1926 m. Ellen Andersen. Student Efterslægtsselskabets Skole 1918; Assistent i Pri-vatbanken 1918—24; Handelseks. 1923; Proku-rist i Kornfirmaet Andersen & Vilman, Kbhvn. 1925; Grossererborgerskab og Medindehaver af dette Firma 1930; Eneindehaver siden 1935; Di-rektør for Brødkorns-Kontoret for udenlandsk Korn fra 1939 og for Brødkorns-Kontoret for indenlandsk Korn fra 1940. Viceoldermænd i Korn- og Melhandlerlauget 1940.

Adr.: Bernstorfflund Allé 11, Charl.

**Maare, Thorkild**, Bankdirektør; f. 31. Aug. 1894 i Kbhvn.; S. af Trykkeribestyrelser N. Chr. H. Maare; g. 31. Aug. 1920 m. Gunhild Anker Parsøe. Student Efterslægtsselskabets Skole 1912;

Assistent i Privalbanken 1913; Fuldmægtig 1923; Sekretær 1928; Underdirektør 1932; Direktør 1937.

Adr.: Søbakken 7, Charl.



**Madsen, Aage Astrup**, Maskinarbejder; f. 3. Sept. 1892 i Aalborg; S. af Cigarmager Christian Madsen Astrup; g. 30. April 1915 m. Sophie Hansen. Udd. Maskinarbejder. Form. i Grundejerforeningen siden 1921 og Hasseris ny Vandværk 1921. Medstifter af Sygeplejeforeningen og i Best. af samme siden 1928. Medl. af Best. for Sygekassen 1932. Næstform. i Socialdemokratisk Vælgerforening siden 1935. Form. i samme i 3 Perioder. Medl. af Sogneraadet i Hasseris siden 1935.

Adr.: Vestervængets Allé 13, Hasseris.

**Madsen, Adolph**, Direktør; f. 24. Dec. 1880 i Hjørring; S. af Rebslager Thomas Chr. Madsen; g. 2. Juli 1905 m. Bertha Ellen Dobé, † 1938. Udd. paa Hjørring Amts Andels-Svineslagteri 1894—1901, og i Firmaerne R. H. Thompson & Co. og E. L. Salomonsen & Co., London, samt paa Polytechnic Institute i London 1901—05; Direktør for Herning Svineslagteri 1905, for Co-operative Wholesale Society Limited og for A/S Herning & Skjern Svineslagterier fra 1929. Medl. af Best. for Herning Handelsstandsforening 1913—31, for Herning Hede- & Discontobank 1917—31 og for Andelselskabet Schaub & Co., Esbjerg og Kbhvn. fra 1923; Form. for Privatslagteriernes Arbejdsgiverforening 1921—30; Medl. af Andels- og Privatslagteriernes Fordelelsesudvalg 1916—22 og af Landbrugsministeriets Baconudvalg fra 1932. R.

Adr.: Poulsgade 2, Herning.

**Madsen, Albin**, Direktør; f. 2. Dec. 1898 paa Frberg; S. af Malermester Victor Madsen; g. 19. Juli 1925 m. Edith Henningsen. Udd. i Livsforsikringselskabet Hafnia i Kbhvn., hos Købmand Vilh. Knudsen, Barnaul i Sibirien og i Russisk Asiatick Kompagni i Vladivostock 1916—20 samt i A/S De forenede Margarinefabrikker i Kbhvn.; ansat i General Motors i Kbhvn. 1923, Prokurist 1924, Direktør og Medl. af Best. 1935.

Adr.: Baunegaard pr. Værløse.

**Madsen, Axel**, Elektriker; f. 5. Nov. 1905 i Herning; S. af Væver Vald. Madsen; g. 20. Maj 1927 m. Camille Poulsen. Udl. Elektriker hos Install. S. Jensen, Grenaa; Svend i Grenaa. Form. for Arbejdernes Radioklub siden 1934. Medl. af Forretningsudvalget for Arbejdernes Fællesorgani-

sation siden 1938. Kasserer i Arbejdernes Oplysningsarbejde siden 1937 og i Kredsbestyrelsen for Arbejdernes Radioklub siden 1936.

Adr.: Bredgade 11, Grenaa.

**Madsen, Carl Bollerup**, Redaktør; f. 11. Juni 1884 i Rindom ved Ringkøbing; S. af Husmand Chr. Madsen; g. 1905 m. Caroline Marie Augusta Goos. Udd. Cigarmager; Lokalredaktør ved Social-Demokraten i Hobro 1910; Redaktionssekretær, senere Medredaktør ved Vestjyllands Social-Demokrat 1917; Redaktør af Nordjyllands Social-Demokrat i Aalborg fra 1923. Medl. af Folketinget fra 1925.

Adr.: Væverensvej 12, Aalborg.



**Madsen, Carl Christian**, Typograf; f. 9. Dec. 1886 i Egense v. Svendborg; S. af Købmand Peter Petersen; g. 12. Okt. 1910 m. Augusta Petersen. Udl. som Typograf i Svendborg 1906. Form. og Kasserer for Typografernes Fagforen. i Ringsted fra 1918. Revisor i Arbejdernes Radioklub; Medl. af Best. for Ringsted Biblioteksforen.

Adr.: Schaldemosevej 2, Ringsted.



**Madsen, Carl Chr. Georg**, Grosserer; f. 11. Maj 1901 i Sindal; S. af Skomagermester H. M. Madsen. Udlært ved Herreekviperer i Sindal 1916—20; derefter i forskellige Herreekviperingsforretninger til 1929; siden 1929 Repræsentant for Fa. M. J. Madsen, Vejle Forklædefabrik. Har Grossererborgerskab; siden Febr. 1936 drevet selvstændig en gros Virksomhed i Manufaktur- og Modevarer.

Adr.: de Mezasvej 9, Aarhus.

**Madsen, Christian**, Fabrikant; f. 22. Juli 1878 i Saksøbing; S. af Fabrikant C. M. Madsen. Udd. i Tekstilindustrien; Medindeh. af Østerbros Dampvæverier fra 1908 og af Kbhvn.s Gulv-

kludefabrik fra 1926. Medl. af Industriraadet og af dettes staaende Udv. 1928. Medl. af Akad. f. De tekn. Videnskaber 1939. R., DM.  
Adr.: Øresundsgade 6, Kbhvn. Ø.



**Madsen, Christian Carl Marius**, Forretningsfører; f. 3. Okt. 1884 i Kbhvn.; S. af Sadelmager Niels Christian Madsen; g. 12. Juli 1912 m. Valborg Alfried Jacobsen. Udlært som Metalstøber-svend 1903; valget ind i Kbhvn.s Afd.s Bestyrelse i 1906; Afdelingsform. 1909—42 og fra 1916 tillige Form. og Hovedkasserer for Gørtler- og Metalarbejderforbundet.

Adr.: Solsikkevej 11, Brønshøj, Kbhvn.

**Madsen, Einar**, Grosserer; f. 9. Okt. 1889; S. af Møbelhandler N. P. Madsen; g. 5. Juni 1919 m. Kirsten Madsen. Udd. og væsentlig været beskæftiget i sin Faders Møbelforretning, som efter hans Død fortsattes under Firmavnavnet N. P. Madsens Enke. Grossererborger-skab 1918. Samtidig med en gros Virksomhed drives Alba Transport Co.

Adr.: Holbergsgade 26, Kbhvn. K.



**Madsen, Ejstrup Emil**, Slagtermester; f. 11. Marts 1897 i Aalborg; g. 9. Dec. 1922 m. Anna Marie Hansen. Udlært som Slagter 1915. Form. for Aalborg Slagtermesterforening siden 1935 og for Aalborg Slagtermestres Tarmforening siden 1933. Medl. af Hovedbest. af Danske Slagtermestres Landsforening siden 1937.

Adr.: Reberbanegade 16 B, Aalborg.

**Madsen, Emil**, Købmand; f. 20. Marts 1885 i Horsens; S. af Fabrikant K. Madsen; g. 7. Juni 1910 m. Rigmor Jacobsen. Udd. i Manufaktur 1899—1903; i England (London) 1903—07; i Faderens Virksomhed, K. Madsens Trikotagefabrik, 1908; Medindehaver 1912; endvidere Medindehaver af Fabrikken »Rita« I/S (grundlagt 1936).



Formand i Danmarks Garn- & Trikotagehand-lerforening og for A/S Mineralvandsfabrikerne i Horsens; Næstform. i Horsens Textilhandlerforening og Bestyrelsesmedl. for Borgerlige og Nitzskes Stiftelse; Tilsynsraadsmedl. i Sparekas-sen for Horsens og Omegn. Byraadsmedl.

Adr.: Søndergade 28, Horsens.

**Madsen, Fritz**, Direktør, Vicekonsul; f. 7. Febr. 1877 i Fredericia; S. af Arbejdsmand Niels Mad-sen; g. 21. Juni 1907 m. Lisbeth Margarethe An-ton. Kontorlærling og Kontorist i A/S De Danske Spritfabrikker 1891—1901; udd. i forskellige Brancher i Tyskland, England og Frankrig 1901—06; Afdelingschef i Fa. Brdr. Justesen i Kbhvn. 1906—12; Kontorchef i Fa. C. W. Obel i Aal-borg 1912—21, Direktør i samme Firma 1922—37 og derefter i A/S C. W. Obel til 1938; neder-landsk Vicekonsul 1927—38. Næstform. i Best. for A/S C. W. Obel fra 1938. R., N.O.N.5.

Adr.: Hans Jensens Vej 15, Hellerup.

**Madsen, Hans**, Overretssagfører; f. 29. Okt. 1887 paa Frberg; S. af Murermester H. Madsen. Student Slomanns Skole 1906; cand. jur. 1912; Sagførerfuldmægtig i Nyborg; i Kbhvn. fra 1916; Overretssagfører 1918. Medl. af Sagførerraadet fra 1937; Medl. af Best. for A/S Sagførernes Auktioner og for dettes Legat; Form. for Kbh.s Idrætspark's Forretningsudvalg; Bestyrelsesmedl. (Form.) i en Række A/S; Medl. af Best. for For-eningen Socialt Boligbyggeri. R., S.V.3<sup>1</sup>.

Adr.: Strandvej 229 A, Charlottenlund.



**Madsen, Henry Werner**, Tekstilarbejder; f. 16. Aug. 1897 i Odense; S. af Væver Valdemar Mad-sen; g. 22. Dec. 1923 m. Ellen Christensen. Udd. v. Landbr.; 1919 beg. i Tekstilbranchen som Væ-ver i Odense; 1936 ansat som Form. for Tekstil-arb. Fagforen., Odense Afd.; Medl. af Forr.udv. og Hovedbest. i Dansk Tekstilarb.forb. fra 1938;

Næstform. for Fællesorg. fra 1938; Form. for Mælkeriet »Enigheden« fra 1938.

Adr.: Aalykkegade 18, Odense.

**Madsen, Herman**, Lervarefabrikant; f. 24. Nov. 1908 i Torrild; S. af Gaardejer Thorvald Otto Madsen; g. 11. Maj 1935 m. Elly Marie Kirstine Nielsen. Præliminæreksamen ved Odder priv. Realskole og derefter ansat paa Odder Andels Svineslagteris Kontor. Gennemgik alm. Kontoruddannelse samt Handelsskoleeksamen 1928—35; 1935 ansat som Forretningsfører paa Aarhus Lervarefabrik, som købtes i Kompagni med en Svoger 1939. Borgerskab som Industridrivende. Firmaet er Medlem af Dansk Pottemagermesterforening af 1894 og Foreningen af Jyske Pottemagermestre og Lervarefabrikanter; Kasserer i sidstnævnte Forening.

Adr.: Skovvangsvej 17, Aarhus.



**Madsen, Jens**, Grosserer; f. 21. Juli 1889 i Torup ved Ulstrup; S. af Teglblænder Peter Martin Madsen; g. 23. Nov. 1919 m. Siri Brunnstrøm. Styrmandseks. 1912; Skibsførereks. 1913; sejlet i forskellige Selskaber til 1920. Grundlagt egen Grosserervirksomhed i Forbrugsartikler til Motorskibe. Grossererborgerskab 1923.

Adr.: Holsteinsgade 52, Kbhvn. Ø.

**Madsen, Jens Peder**, Grosserer; f. 19. Okt. 1881 i Bagsværd; S. af Gaardejer Chr. Madsen; g. 20. Maj 1907 m. Caroline Mathilde Schuwendt. Udd. som Pøsemager; fra 1920 selvstændig Forr. i Fedevarebranchen. Grossererborgerskab 1920. Skuemester ved Bedømmelsen af Elevers Arbejde. Medl. af Lærlingeraadet og af Noteringsudvalget; Medl. af Best. for Foreningen af Pølsefabrikanter og Fedevaregrossister i København og for Lejerforeningen i Købbyen.

Adr.: Flæsketorvet 31, Kbhvn. V.



**Madsen, Johannes**, Sekretær; f. 29. Aug. 1894 i Foldby pr. Hinnerup, Aarhus Amt; S. af Murer

Jens Christian Madsen; g. 8. Juli 1922 m. Valborg Kirstine Rasmussen. Realeksamen 1910; Certifikat som Radiotelegrafist af 1. Kl. 1914; sejlet med forsk. udenlandske Skibe til 1919; paa Marconiselskabets Inspektion, Kbhvn., til 1921; fra Maj 1922 Sekretær for Radiotelegrafistforeningen af 1917; 1925—37 Form. for International Federation af Radiotelegrafister og fra 1937 Generalsekretær for samme.

Adr.: Cort Adellersgade 8, Kbhvn. K.

**Madsen, Karl**, Sekretær; f. 28. Jan. 1899 i Kbhvn.; S. af Parcelist Niels Madsen; g. 15. Maj 1927 m. Johanne Rasmussen. Arbejdet ved Landbruget; Kursus paa Fodermesterskolen paa Tranekær Gods; Medhjælper ved Forsøgslaboratoriet; Landbrugskandidat 1923; Ophold i U.S.A. 1923—24; Ass. i De samvirkende sjællandske Landboforeningers Sekretariat 1926—30; Studieophold ved Universitetet i Edinburgh 1931—32; Sekretær og Kasserer i De samvirkende danske Landboforeninger 1933—41; Sekretær for Tolvmandsforeningerne 1941 og Redaktør af Foreningernes Blad.

Adr.: Gærdebred 28, Kbhvn. S.



**Madsen, Karl Oluf**, Typograf; f. 29. Maj 1882 i Slagelse; S. af Stationsmester Ole Madsen; g. 18. April 1906 m. Viktoria Nielsen. Udd. som Typograf 1896—1901 paa Sorø Amtstidende. Form. for Typografernes Sagforen. i Odense 1926 og for den ny Forsamlingsbygning 1936. Medl. af Best. for Teknisk Skole og for Typografernes Stiftelse i Odense. Hovedbestyrelsesmedlem i Dansk Typografforbund.

Adr.: Sdr. Boulevard 252, Odense.

**Madsen, Knud**, Grosserer; f. 27. April 1907 i Præstø; S. af Borgmester Otto Madsen; g. 4. Marts 1933 m. Kirsten Andersen. Realeksamen 1923; udd. ved Bankvæsen i Banken for Præstø og Omegn 1923—28; Volontør i Dansk Andels Kulforretning 1928—29; Studieophold i Ruhr-distriktet, Tyskland 1929—31 (Udd. vedrørende Kulbranchen); ansat som Bogholder i Firmaet Wright & Svendsen, Helsingør, 1931; Prokurist 1938; Medindehaver 1941; Eneindehaver 1942. Grossererborgerskab 1941. Medl. af Best. for Helsingør Handelsstandsforening; Medl. af Helsingørs Erhvervsraads Forretningsudvalg.

Adr.: Stengade 79, Helsingør.

**Madsen, L.**, Vicedirektør; f. 14. Sept. 1882; S. af Kommissionær J. Madsen; g. 7. Jan. 1911 m. Anna Paulsen. Præliminæreks. 1898; Ass. i A/S

Kbhvn.s Handelsbank; Best. af denne Banks Gammeltorv Afd. 1932; tillige Underdirektør i Kbhvn.s Handelsbank 1934; Vicedirektør 1939. Adr.: Brodersensallé 20, Hellerup.



**Madsen, L. M.**, Distriktsmontør; f. 14. Juli 1885 i Nr. Lyndelse; S. af Rasmus Madsen; g. 21. Juli 1912 m. Johanne Cecilie Rasmussen. Udd. som Montør. Medl. af Marstal Kommunalbest. siden 1933; Form. for Socialdem. Foren. Adr.: Havnegade 12, Marstal.



**Madsen, Mads Henrik**, Prokurist, Forretningsfører; f. 11. Juli 1889 i Odense; S. af Købmand Knud Madsen; g. 29. April 1915 m. Anna Worsøe. Handelsuddannelse; beskæftiget indenfor Sæbeindustrien siden 1905. Forretningsfører og Prokurist i Sæbefabrikken »Nitho«. Adr.: Glentevej 8, Kbhvn. NV.



**Madsen, Mads Peder**, Forstander og Arkitekt; f. 21. Feb. 1876 i Vilslev; S. af Lærer Bendix Madsen; g. 22. April 1906 m. Ragna Sørensen. Udd. paa Teknisk Skole i Kbhvn. og paa Statens Tegnelærerkursus; Forst. for Hillerød Haandværkerdagsskole og Hillerød tekniske Skole fra 1907.

Adr.: Teknisk Skole, Hillerød.



**Madsen, Marius**, Forbundsformand; f. 27. Jan. 1884 i Voel; S. af Kroejer Chresten Madsen; g. 3. Nov. 1916 m. Johanne Oline Christiansen. Udd. som Murer 1900—1904; arb. som Murersv. til 1919; deltaget i forsk. Aften- og Dagskolekursus for elementær og faglig-teknisk Undervisning. Form. for Murersvendenes Fagforen. i Aarhus 1919; Sekretær og Næstform. for Murerforb. i Danmark 1920; Form. 1929; Vurderingsmand 1936; Medl. af Lærlingeraadet 1937; Form. for Byggelagens Landssammenslutning 1938; Dommersuppleant i Den faste Voldgiftsret 1939. Adr.: Limfjordsvej 63, Kbhvn. F.



**Madsen, Marius**, Forretningsfører; f. 10. Jan. 1897 i Odense; S. af Maskinpasser Anders Jørgen Madsen; g. 16. Dec. 1918 m. Karoline Kristine Hansen. Kursus paa Roskilde Arbejderhøjskole samt Aftenskole og Studiekredsarbejde. Forretningsfører for Dansk Bryggeri-, Brænderi- og Mineralvandsarbejd. Forbund fra 1926. Form. for Bryggeriarb. Arbejdsløshedskasse fra 1926. Medl. af Best. for Levnedsmiddelarb. i Skandinavien.

Adr.: Enghavevej 66, Kbhvn. V.



**Madsen, Martin**, Tømrer; f. 18. Juli 1901 i

Kaastrup v. Kalundborg; S. af Gaardejer Carl Madsen; g. 1. Feb. 1925 m. Dorthea Margrethe Larsen. Alm. Skoleudd.; deltaget i forsk. Kursus af Arb. Oplysningskreds. Form. for Forældrerådet ca. 4 Aar; Medl. af Skolekommis. i Nørre Tranders.

Adr.: Ternevej, Frydendal, Nørre Tranders.

**Madsen, Max J.**, Entreprenør, Vognmand; f. 26. Nov. 1889 i Kbhvn.; S. af Vognmand Claus Chr. Madsen; g. 24. Jan. 1915 m. Gudrun Anna Jørgensen. Ved Landvæsenet til 1913, og herefter Indehaver af Vognmandsforretning i Kbh. Medl. af Best. for Kbhvn.s Vognmandsvalg 1916, Næstform. 1921, Form. 1925 og Oldemand for samme 1928—32; Form. for Haandværkerbankens Repræsentantskab; Medl. af Kbhvn.s Grundejerforenings Repræsentantskab. R.

Adr.: Poul Møllers Vej 2, Kbhvn. F.



**Madsen, M. S.**, Ingeniør; f. 24. Okt. 1901 i Aarhus; S. af Hotelejer Jens Madsen; g. 3. Aug. 1926 m. Karla Bjørn. Mellemskoleeks.; i Lære hos A/S Frichs, Aabyhøj; paa Aarhus Elektroteknikum 1920—23; derefter 2 Aar i Amerika for Videreuddann.; Værkfører hos A/S Vølund, Kbhvn.; fra 1931 Driiftsingeniør hos A/S Bang & Olufsen, Struer. Form. for Sundhedskomm. for Gimsing Kommune.

Adr.: A/S Bang & Olufsen, Struer.

**Madsen-Mygdal, N. P.**, Landsretssagfører, Lektor; f. 9. Nov. 1909 i Dalum; S. af fh. Statsminister Th. Madsen-Mygdal. Student Metropolitan-skolen 1927; cand. jur. 1934; juridisk Manuduktør 1929—37; Landsretssagfører i Kbhvn. fra 1937; Lektor i Retsvidenskab ved Kbhvn.s Universitet fra 1938; Studieophold i Oxford 1930, i Berlin 1937 og i London 1939.

Adr.: V.-Søgade 68, Kbhvn. V.



**Madsen, Niels**, Forretningsfører; f. 11. April

1887 i Gudbjerg paa Fyn; S. af Gaardejer Hans Peter Madsen; g. 19. Okt. 1918 m. Theodora Petersen. Udd. som Snedker; Form. for Snedkerforbundet i Danmark fra 1935.

Adr.: Emdrup Banke 69, Kbhvn. Ø.



**Madsen, Oscar**, Købmand; f. 2. Sept. 1899 i Vorsaa; S. af Købmand M. P. Madsen; g. 26. Feb. 1925 m. Martha Sommer. Udd. i Kolonialbranchen; etabl. 1925; oprettet Skærvefabrik 1928. Medl. af Byrådet 1939 og af Ligningskomm. 1933.

Adr.: Søndergade, Frederikshavn.



**Madsen, Poul Børge**, Grosserer; f. 21. April 1908 i Hobro; S. af Direktør Alfred Madsen; g. 22. Okt. 1938 m. Kirsten Andersen. Realeks. fra Horsens Statsskole 1924; Niels Brocks Handelskole 1929; Udd. ved Kolonial en gros: Slagteribranchen, 1929—33; Udd. i Tyskland, Frankrig og England; arbejdet i Slagteribranchen til 1939; 1939 begyndt selvstændig Virksomhed med Fedt en gros, Eksport og Kommission; 1940 suppleret med Agenturer for udenlandske Huse. Grossererborgerskab 1939. Medl. af Foreningen af danske Talg- og Fedt-Grossister.

Adr.: Vigerstevallé 94, Valby.

**Madsen, Rud.**, Grosserer; f. 8. Aug. 1869 i Slagelse; S. af Sadelmager N. J. Madsen; g. m. Christine Jensen. Ansat hos Th. Bruhn, Kbhvn., 1884—96, hos Brdr. Justesen, Randers, 1896—1900; Medindehaver af Fa. Brdr. Justesen i Kbhvn. 1900—05; Forretning under eget Navn fra 1905. Grossererborgerskab 1900. Næstformand i Foreningen af Danmarks Importører og Grossister i Melbranchen 1917, Formand 1919

—37; Næstformand i Kbhvns. Bedømmelses- og Voldgiftsudvalg for Melhandelen 1922; Medl. af Sø- og Handelsretten 1923—39 og af Grosserer-Societetets Repræsentantskab 1931—35 og fra 1936; Sekretær for Handels- og Kontoristfor- eningens Understøttelsesselskab 1934. R.

Adr.: Helleruplund Allé 6, Hellerup.



**Madsen, Rudolf Einer**, Grosserer; f. 11. Nov. 1891 i Kbhvn.; S. af Grosserer Rudolf Madsen; g. 7. Nov. 1922 m. Inger Andersen. Udd. i Kolonial- og Melbranchen 1908—11; Ophold i Eng- land 1913—14; Løjtnant 1914—18; Medindehaver af Firmaet Rud. Madsen fra 1930. Grosserer- borgerskab 1919. Medl. af Best. for Københavns Filatelistklub; Formand for Mel en gros Bran- chens Understøttelsesforening; Medl. af Best. for Foreningen af Danmarks Importører og GROSSISTER i Melbranchen; Medl. af Kbhvns. Be- dømmelses- og Voldgiftsudvalg for Melbranchen. Adr.: Kastelsvej 27, Kbhvn. Ø.

**Madsen Skov, Christian**, Direktør; f. 25. Feb. 1904 i Esbjerg; S. af Snedkermester A. P. Mad- sen; g. 26. Marts 1932 m. Alice Rasch. Realeks. 1920; lært i Landmandsbanken i Esbjerg 1920 —29; derefter ans. ved Afd. i Holbæk til 1930; Fuldm. v. Andelsbanken i Aarhus 1930—36; Be- styrer af Andelsbanken i Rudkøbing 1936—38; fra 1938 Direktør for Andelsbanken i Nyk. F. Adr.: Andelsbanken, Nykøbing F.



**Madsen, Søren**, Isenkræmmer; f. 31. Aug. 1880 i Lime, Randers Amt; S. af Købmand Chr. Mad- sen; g. 24. Feb. 1912 m. Poulina Petersen. Lært hos Brødrene Kock, Aarhus; etabl. 1908. Fh. Form. for Sogneraadet; Form. for Handels- standsforen. fra 1933; fh. Form. for Jydsk-fynsk Isenkræmmerforen., for Odder Landbobank, for Elektricitetsværket og for Hads-Ning Herreders Jernbane.

Adr.: Odder.



**Madsen, Th.**, Fabrikant; f. 2. April 1884 i Hor- sens; S. af Fabrikant K. Madsen; g. 2. Juli 1912 m. Ebba Sloth. Udd. i Manufaktur 1901—05; paa Trikotagefabriker i Sachsen (Chemnitz) 1905—07 og i London 1908—09; i Faderens Virksomhed, K. Madsens Trikotagefabrik; Med- indehaver 1910; endvidere Medindehaver af Fa- briken »Rita« I/S (grundl. 1936). Repræsentant i ny jydsk Kjøbstad-Creditforening, Aarhus, 1934; Medl. af Best. for Horsens Privatbank 1933 og for Trikotage GROSSISTforeningen 1925. Adr.: Søndergade 28, Horsens.

**Madsen, Thorkild**, Laboratorieforstander, Dr. techn.; f. 17. Aug. 1890 i Kbhvn.; S. af Overvej- inspektør Lauritz Madsen; g. 23. Juni 1916 m. Helga Paustian. Student Østersøgade 1908; cand. phil. 1909; cand. polyt. 1914; Kemiker i A/S Svovlsyre- & Superphosphatfabrik (Limfjorden) 1914—15; Laboratorieforstander ved Teknolo- gisk Institut fra 1915; Dr. techn. 1930. Medl. af Best. for A/S Dansk Sportsvareindustri, for A/S Klostermølle og Vilholts Pap- og Træmassefa- briker og for Det danske Renholdningsselskab; Medl. af Direktionen for den Suhrske Stiftelse; Videnskabelig Konsulent for Rigspolitiets tekni- ske Afdeling; Medl. af Akademiet for de tekni- ske Videnskaber. R.

Adr.: Elledamsvej, Holte.

**Madsen, Valdemar**, Fabrikant; f. 1. Juli 1865 i Kbhvn.; S. af Fabrikant C. M. Madsen; g. 5. Okt. 1907 m. Margrethe Andersen. Merkantil Udd. Medindehaver af Østerbros Dampvæveri ved Brdr. Madsen fra 1908 og till. af Kbhvn.s Gulvkludfabrik ved C. M. Madsen & Co. fra 1926. Form. f. Det kgl. kbhvn.ske Skydeselskab og danske Broderskab 1936—37. Storsire for Odd Fellow Ordenen i Danmark og Form. for Odd Fellow Palæets Bestyrelse fra 1936. R., DM. p. p.

Adr.: Gersonsvej 5, Hellerup.

**Madsen, Viggo**, Apoteker; f. 8. Maj 1880 i Maabjerg Sogn; S. af Gaard- og Møllejer Niels Madsen; g. 4. Dec. 1936 m. cand. pharm. Laura Johanne Mogensen; Discipel paa Svane-Apo- teket i Viborg; cand. pharm. 1901; paa Odense Løveapotek 1901—03; paa St. Stefans Apo- tek, Kbhvn., 1904; Bevilling til at drive sam- me Apotek 1928. Medl. af Best. for A/S Bang & Tegner fra 1927; Medl. af Best. (Kasserer) for Dronning Louises Asylselskab. R.

Adr.: Nørrebrogade 142, Kbhvn. N.



**Madsen, Woldhardt**, Borgmester; f. 27. Sept. 1902 i Skive; S. af Kontrollør J. P. Madsen; g. 2. Marts m. Doris Jacobsen. Udd. som Trykker. Borgmester i Skive 1936; Medl. af Byraadet siden 1929; Medl. af Repræsentantskabet for Skive Discontobank; Medl. af Best. for Vestsallingbanen og for Skive Sygehus; Form. for Bypropagandaudv.

Adr.: Anlægsgade 5, Skive.



**Maegaard, Eilert**, Direktør; f. 8. Jan. 1889 i Rudkøbing; S. af Købmand Rasmus Fryden-dahl Maegaard; g. 20. Maj 1914 m. Else Margrethe Saabye. Student fra Metropolitanskolen 1906; cand. jur. 1912; Sagførerfuldmægtig 1912—13; Sekretær i Statistisk Departement og Landsoverskatteraadet 1913—17; Sekretær i Fragtnævnet 1916—20; Direktør for Dansk Dampskibsrederiforening fra 1919. Direktør for Søfartsraadet fra 1927; Chef for Fragtnævnets Sekretariat fra 1939; Direktør i Udligningskassen af 27. Juni 1940 fra 1940; Medl. af Dansk Arbejdsgiverforenings Hovedbestyrelse, af Best. for Krigsforsikringen for danske Skibe, af Pensionsforsikringsanstaltens Bestyrelse og Forretningsudvalg, af Direktionen for Københavns Maskinistkole, af Bestyrelsen for Stiftelsen Georg Stages Minde, Kronborgmusæet og Turistraadet samt forsk. industrielle Selskaber og internationale Organisationer. R., DM., B.L. II.3, N.St.O.3<sup>t</sup>, S.V.3<sup>t</sup>.

Adr.: Amaliegade 33, Kbhvn. K.

**Magnussen, Knud**, Civilingeniør; f. 24. Maj 1891 i Sulina i Rumænien; S. af Ingeniørresident Eugène Magnussen; g. 26. Febr. 1919 m. Inger Jacobsen. Exam. polyt. 1909; cand. polyt. 1919; Ingeniørass. ved Randers Havn og Fjord 1919—20; Aide-Ingénieur de la Commission Eu-

ropéenne du Danube 1921; Ingénieur en Chef 1936. Medl. af Komitéen af konsulterende Ingeniører for den Europæiske Donaucommission fra 1939. Rum.St.5.

Adr.: Lindevej 13, Espergærde.

**Magnussen, O. K.**, Lektor, Overretssagfører; f. 9. Jan. 1881 i Kbhvn.; S. af Bogholder S. O. Magnussen; g. 19. Aug. 1913 m. Overretssagfører Henny M., f. Petersen, død 1937. Student Metropolitanskolen 1889; cand. jur. 1905; Overretssagfører 1909; Lektor ved Universitetets juridiske Laboratorium 1917. Juridisk Konsulent for De danske Handelsforeningers Fællesorganisation og for Urtekræmmerforeningen fra 1912. R.

Adr.: N.-Søgade 49, Kbhvn. K.



**Mahrt, Jørgen**, Ingeniør, cand. polyt.; f. 27. Jan. 1911 i Helsingør; S. af Bankfuldmægtig Georg Mahrt; g. 15. Juli 1934 m. Emely Liska Christensen. Student 1929; cand. polyt. 1934; ans. paa Kalundborg Olieraffinaderi 1939.

Adr.: Hærvigsgade 13, Kalundborg.

**Maigaard, Carl Georg**, Fabrikant; f. 10. Juni 1910 i Vamdrup; S. af Landpostbud Abel M. Maigaard; g. 6. Juli 1935 m. Else Foldager Jørgensen. Uddannet i Staalmebelbranchen (Københavns Staalmebelfabrik). Fabrikantborger-skab 1940. Medindehaver af Firmaet Maigaard & Berglunds Sengefabrik.

Adr.: Nygaardsvej 30, Kbhvn. Ø.



**Malchow-Møller, Laurits**, Stadsingeniør, cand. polyt.; f. 16. Juli 1889 i Kbhvn.; S. af Grosserer Johan E. D. Møller; g. 11. Jan. 1916 m. Astrid Schäffer. Cand. polyt. 1914; Stads- og Havne-



ingeniør i Holbæk 1926; Form. for Turistforen. for Holbæk og Omegn.

Adr.: Kalundborgvej 21, Holbæk.

**Malling, William**, Grosserer, Assurandør; f. 23. Nov. 1859 i Hamborg; S. af Etatsraad, Grosserer Wm. Th. Malling; g. 9. Marts 1882 m. Dora Margaret Hedley. Udd. i Korn- og Foderstofbranchen; Grossererborgersk. i Kbhvn. 1886. R., DM.

Adr.: Højbroplads 5, Kbhvn. K.

**Malmberg, Orla**, Direktør; f. 6. Jan. 1892 i Kbhvn.; S. af Forretningsfører Carl Malmberg; g. 18. Maj 1915 m. Lilly Christensen. Manufaktur­lære 1906—11; Grossererborgerskab 1911; i Tyskland 1911—12 (Handel, spec. den kemiske Branche). Fuldmægtig i A/S Wulffing Co. 1912, Direktør 1920.

Adr.: Rosengaarden 2, Kbhvn. K.



**Malmqvist, Skjold**, Fabrikant; f. 30. Aug. 1906 i Kbhvn.; S. af Barbermester Axel Malmqvist; g. 7. Okt. 1928 m. Clara Marie Otto. Handels­udd. (Manufaktur en detail); Ophold i London og Paris; berejst Sverige i ca. 10 Aar og rejser stadig for eget Firma, der hovedsagelig er baseret paa Eksport. Eneindehaver af Firmaet Skjold Malmqvist, Fabrikation af Modevarer, Specialitet Bælter.

Adr.: St. Kongensgade 65, Kbhvn. K.

**Malmstrøm, Johs.**, Direktør; f. 15. Maj 1890 i Kbhvn.; S. af Grosserer J. Malmstrøm; g. 9. Sept. 1920 m. Anna Margrethe Jahnsen. Af­gangseks. fra De Brockske Handelsskoler; ansat i Fa. R. Collstrop 1906—08; i Fa. Helle­sen & Malmstrøm 1909, Prokurist 1916, Medindehaver 1925, Eneindehaver fra 1935; tillige Prokurist i Nord og Syd Forsikrings-A/S 1915, Under­direktør fra 1937. Medl. af Kontrolkomiteen for Forsikrings-A/S Heimdal fra 1933.

Adr.: Sortedamsdossering 25, Kbhvn. N.

**Malmstrøm, Viggo Rosvald Georg**, Cigarfabrikant; f. 6. Sept. 1880 i Kbhvn.; S. af Sadelmager- og Tapetserermester Peder Malmstrøm; g. 3. Okt. 1903 m. Ellen M. Nielsen. Udlært Cigar­mager 1903; selvstændig Virksomhed som Fabrikant til 1908; fra 1908 Fabrikant, en gros og en detail; Fabrikmester hos Carl Petersen, Amaliegade 1925—26. Detailhandlerborgerskab 1908, Grossererborgerskab 1914. Udvalgsmedl.

af Dansk Raatobak Central; Oldermænd for Ci­garmagerlauget siden 1939.

Adr.: Ægirsgade 14, Kbhvn. N.

**Mammen, Knud Axel**, Grosserer; f. 6. April 1894 i Aarhus; S. af Grosserer Alfred William Mammen; g. 24. Dec. 1921 m. Else Gross. Stu­dent fra Borgerdydskolen 1913; udd. som Bank­assistent; Ophold i U. S. A. 1915—17; ansat hos Mammen & Drescher, Ford Motor Comp. og General Motors. Grossererborgerskab 1920. Med­indehaver af Firmaet Mammen & Pedersen, Ma­lervarer en gros.

Adr.: Nansensgade 47, Kbhvn. K.

**Mamsen, H. N.**, Kontorchef; f. 1. Juli 1882 paa Fr.berg; S. af Lærer, cand. theol. H. A. Mamsen; g. 25. Maj 1912 m. Erna Hansen. Stu­dent 1900; cand. polyt. 1907; ansat ved Stats­banerne fra 1908; Kontorchef 1926. R., DM.

Adr.: Hyldegaardsvej 34 D, Charlottenlund.

**Mandemark, Richard**, Direktør; f. 24. Maj 1902 paa Frederiksberg; S. af Grosserer Otto Larsen; g. 15. Jan. 1931 m. Agnes Jungersen. Præliminæreks. 1918; Købmandsskolen (spec. Fag) 1920; udd. ved Papir og Legetøj en gros i Fa. Dansk Legetøjsfabrik og Papirforsyningen v. Otto Larsen; Fuldmægtig 1928; Prokurist 1930; Direktør sammesteds 1931. Medl. af Best. for Foreningen af Galanterivare- og Legetøjsgrosser­ister i Danmark og for A/S Dansk Legetøjs Fa­brik.

Adr.: Vigerslev Allé 160, Valby.

**Mansa, H. H.**, Direktør; f. 3. Febr. 1872 i Randers; S. af Boghandler H. F. Mansa; g. 20. Maj 1899 m. Antonia Vilhelmine Jessen. Præliminæreks. Randers 1888; i Maskinlære hos Jo­chumsen & Nøddelund, Strømmen, 1888—91; Af­gang fra Teknisk Skole, Kbhvn., 1893; Studie­ophold i England og Skotland; Konstruktør ved Tuxen & Hammerichs Maskinfabrik i Nakskov 1894; Konstruktionschef, senere Overingeniør ved A/S Maskinfabriken Atlas 1899, Underdirek­tor 1917, tekn. Direktør fra 1918. Næstform. i Best. for Teknisk Selskab og Form. for Selska­bets Skoleudvalg; Censor i Maskinlære ved Polyteknisk Læreanstalt fra 1912. Medl. af Dansk Standardiseringsraad, af Akademiet for de tek­niske Videnskaber og af The Newcomen Society i London. R., DM.

Adr.: Hartmannsvej 54, Charlottenlund.

**Mansted, Svend**, Direktør, cand. polyt.; f. 15. Febr. 1897 i Roskilde; S. af Hotelejer Viggo Mor­ten­sen; g. 24. Aug. 1924 m. Estrid Scheibye. Student 1918; cand. polyt. 1922; Handelsviden­skabel. Læreanst. Diplomprøve 1932; Direktør i Akts. Atlas, Kbhvn., 1933.

Adr.: Tuborgvej 103, Hellerup.

**Manthey-Wagner, Christian**, Overretssagfører; f. 21. Juni 1883 i Kbhvn.; S. af Oberst C. A. Wagner; g. 17. Juli 1909 m. Johanne Emilie Spies. Student 1904; cand. jur. 1910; Overretssagfører 1914. Medl. af Søllerød Sogneraad 1925—28; Medl. af Best. for Lyngby-Nærum; Næst­form. i Skatteraadet for Lyngby Skatte­kreds;

Form. for Best. for Malermester Joh. Frederiksens Legat; Medl. af Repræsentantskabet for Kbhvn.s Brandforsikring og Medl. af sammes faste Udvalg fra 1938; Medl. af Best. for Kbhvn.s Grundejerforening. R., DM., F.Æ.L.4.

Adr.: St. Kongensgade 60, Kbhvn. K.



**Marcker, Ludolph Waldemar**, fhv. Konsul; f. 21. Juli 1866 i Neksø; S. af Sparekassebogholder Jens Marcker; g. 1895. Udd. som Farmaceut. Opholdt sig i Australien i 26 Aar. R.

Adr.: Helsingørgade 29, Hillerød.

**Marckman Hansen, Georg**, Bankdirektør; f. 12. Dec. 1883 i Fredericia; S. af Telegrafbestyrer Carl V. Hansen; g. 24. Marts 1923 m. Caia Boalth. Student (Aalborg) 1902; Handelsskoleeks. 1904; Filosofikum 1905; ans. i Banken for Fredericia og Omegn 1905; i Amagerbanken 1906, Kontorchef sammesteds 1917, Direktør 1920. Form. i Best. for kbhvn.ske Bankers Forening af 1920. Medl. af Best. for Amagermuseet og for forskell. Aktieselskaber.

Adr.: Amagerbanken, Amagerbrog, 25, Kbh. S.

**Marcus-Møller, Arne**, Civilingeniør, Grosserer; f. 29. Marts 1898 i Hellerup; S. af Direktør Hans Marcus-Møller; g. 20. Nov. 1926 m. Beate Hanover. Student 1916; Ing., cand. polyt. (Fabriksingeniør) 1921; ansat i A/S Internationalt Patent-Bureau's Direktion 1921—25; Prokurist i Firmaet S. V. Broge 1925—37; fra 1937 Eneindehaver af Firmaet (Firmanavn S. V. Broges Eftf.). Grossererborgereskab 1937. Sekretær i Foreningen af Importører af Raavarer til Børstefabrikation.

Adr.: Herluf Trollesgade 26, Kbhvn. K.



**Marcussen, Hans Peter**, Forretningsfører; f. 24. Juni 1889 i Horsens; S. af Skomager Marcus Marcussen; g. 26. Juni 1926 m. Gudrun Morten-

sen. Udd. som Typograf. Form. for Typografernes Fagforening i Fredericia siden 1935. Medl. af Best. for Fredericia Sygekasse. Form. f. Fredericia Sejlklub.

Adr.: Dalgade 75, Fredericia.

**Marcussen, Svend Anton**, Direktør; f. 30. Maj 1905 i Aarhus; S. af Fabrikant Charles Marcussen; g. 4. Marts 1930 m. Ingeborg Andersen Alstrup. Realeksamen 1922; derefter lært Handelen i Aarhus Dampvæveris Detailafdeling fra 1922. Ved Firmaets Overgang til A/S i 1929 ansat som Direktør. Medl. af Aarhus Manufakturhandlerforenings Bestyrelse siden 1935; fra 1936 som Sekretær.

Adr.: Aarhus Dampvæveri, Studsgade 31, Aarhus.

**Markersen, H. M.**, Civilingeniør; f. 11. Marts 1881 paa Markersdal (Lolland); S. af Proprietær M. Markersen; g. 5. Juli 1910 m. Violinistinde Julie Larsen. Student Nykøbing F. 1901; cand. phil. 1902; cand. polyt. 1908; Ingeniør ved Anlæg af Rødby Havn 1908—12; Ingeniør for de lollandske Diger fra 1918; raadgivende Ingeniørvirksomhed med Vandbygning og Kulturteknik som Speciale fra 1910. Medl. af Ringsebølle Sogneraad 1915—21, Form. 1917—21; Landvæsenskommissær i Maribo Amt fra 1918; Sørretsmedl. i Maribo Amt fra 1919; Medl. af Repræsentantskabet for Dansk Ingeniørforening fra 1923; Medl. af Best. for Lolland-Falsters Ingeniørafdeling 1923—38, Form. 1927—35 og for almindeligt Ingeniørforbund fra 1934 m. m. R.

Adr.: Ringsebølle pr. Rødby.

**Marstrand-Svendsen, Jens Aage**, Bryggeridirektør; f. 23. Nov. 1880 paa Sankt Thomas, Vestindien; S. af Købmand, Konsul Jens Svendsen; g. 3. Febr. 1910 m. Vita Rygaard, død 1938. Præliminæreks. Birkerød 1897; i Handelslære hos E. A. Borch, Kolding; Handelsudd. i England 3 Aar; Ansættelse i Vacuum Oil Comp. og De forenede Bryggerier, Kbhvn.; Salgsleder for A/S Bryggeriet Odense 1912; Direktør smstds. 1918; fra Sammenslutningen mellem Bryggeriet Odense og Albani Bryggeri i 1934 Direktør for A/S Albani Bryggerier. Form. for Foreningen af Mineralvandsfabriker i Fyens Stift fra 1917; Medl. af Best. for Danske Mineralvandsfabrikanters Fællesforening fra 1918, af Best. for Bryggeriforeningen fra 1934, Næstform. fra 1941 og af Best. for A/S N. Petersens Trælastforretning, Odense, fra 1936; Form. for A/S Kerteminde Trælasthandel fra 1938.

Adr.: Albani Villa, Tværgade 19, Odense.

**Marstrand, Vilhelm**, Ingeniørarkitekt; f. 4. Okt. 1884 i Kbhvn.; S. af Maskinfabrikant, Direktør Poul Marstrand; g. 11. Sept. 1914 m. Tandlæge Mette Faurholdt. Student 1901; cand. polyt. 1907; ved Jernbaneanlæg 1908—14; egen raadg. Ingeniørvirksomhed 1915—37; Sekr. i Akad. for De tekniske Videnskaber 1937. R.

Adr.: Jernbanevej 41, Lyngby.

**Martens, Carl**, Direktør; f. 13. Juni 1869 i Vejle; S. af Grosserer Johs. Martens. Præliminæreks. 1884; lært Tømmerhaandværket; Ophold

i Udlandet 1889—96; ansat i Faderens Assuranceforretn. 1896—1904 og overtog denne ved hans Død 1904; Medindehaver af Fa. Axel L. Bramsen & C. Martens 1915—25; adm. Direktør for Forsikringsselskabet Nordeuropa fra 1920. Grossererborgereskab 1904. Formand for Best. for Indbrudstyverifors. Akts. Danmark fra Stiftelsen 1906 og for Livsforsikringsselsk. Dansk Union; Medl. af Best. for »Nordeuropa«, Forsikringsforeningen 1913—30, Dansk Ulykkesforsikringsforening 1916—21 og 1928—40, Forsikringsforeningens Understøttelsesselskab fra 1922 og Assurandørernes Pressebureau 1931—38; Medl. af Komiteen til Bedømmelse af Syge- og Ulykkesforsikringer med forøget Risiko 1928—36 (Formand 1929—36). R.

Adr.: Amagertorv 11, Kbhvn. K.

**Martin, Ingeborg**, Forlagsboghandler; f. 10. Nov. 1882 i Kbhvn.; D. af Grosserer Christian Husum; g. 22. Marts 1902 m. Forlagsboghandler John Martin, død 1932. Indehaver og Leder af Martins Forlag siden 1932. F.O.A.

Adr.: Antoinettevej 2, Kbhvn. Valby.



**Martin, Jakob**, Redaktør; f. 17. Maj 1887 i Sorø; S. af Redaktør Frederik Martin; g. 2. Maj 1914 m. Karen Knudsen. Askov Højskole og Statens Lærerhøjskole; Medarbejder ved Vejle Amts Folkeblad og Næstved Tidende; Red. af Ærø Folketidende fra 1913; Morsø Folkeblad fra 1915; Chefredaktør af Aarhus Amtstidende fra Nytaar 1928. Præsident i Aarhus Rotary Klub 1933—34. Medl. af Venstres Oplysningsudvalg.

Adr.: Ryesgade 20, Aarhus.



**Martinussen, Johannes Immanuel**, Fabrikant; f. 21. Dec. 1908 i Asdal (Hjørring Amt); g. 23. Marts 1932 m. Jensine Christiansen. Landmand 1923—29; Befalingsmand i Hæren 1929—31;

1932 startet selvstændig Cigarfabrik i Jernbaneallé og flyttet til nuværende Lokaler 1933. Fabrikantborgereskab 1932. Medl. af Røde Kors, Grønlandske Børn og Dansk Arbejde; Rev. i Grundejerforeningen.

Adr.: Fuglsang Allé 137, Brønshøj.

**Mathiasen, Georg E.**, Ingeniør, Maskinfabrikant, Generalkonsul; f. 17. Sept. 1876 i Stokke-marke; S. af Gaardejer Hans Mathiasen; g. 11. Okt. 1906 m. Alvida Margrethe Jensen. Uddann. ved Maskinfaget; Afg. fra Teknisk Selskabs Skole som Maskinkonstruktør 1899; Maskinfabrikant fra 1903; Generalkonsul f. Ungarn 1933. R., DM. p.p.

Adr.: Øresundsgade 12, Kbhvn. Ø.



**Mathiasen, Olaf**, Kommunalærer, Forstander for Handelsskolen; f. 10. Juni 1892 i Assens Købstad; S. af Lærer M. P. Mathiasen; g. 20. Okt. 1918 m. Lucia Clausen. Realeks.; Lærereks. ved Jelling Sem.; flere Kursus, bl. a. Bogføring, Regning. Lærer i Nykøbing M. 1916; Forstander ved Nykøbing M. Handelsskole 1929.

Adr.: Emilievej 9, Nykøbing M.



**Mathiesen, Mathias Berthel**, Skrædermester; f. 12. April 1874 i Varde; S. af Restauratør O. E. Mathiesen; g. 12. Nov. 1897 m. Anna Marie Geert. Lært Skrædderfaget i Varde; Svendestykke 1892. Stifter af Vejle Skrædderlaug 1909. Oldermann for Provs-Skrædderlauget. Medl. af Hjelpepekassens Bestyrelse 1921, af Byraadet 1924. Viceborgmester. Medl. af Dansk Arbejdsgiverforenings Repræsentantskab, af Fællesrepræsentationen for dansk Haandværk og Industris Hovedbestyrelse og af Beklædningsindustriens Repræsentantskab og Forretningsudvalg Handelskyndigt Medlem af Vestre Landsret Form. for Vejle Grundejerforen. R.

Adr.: Vejle.



**Matthesen, Hedevig**, Borgerrepræsentant; f. 6. Nov. 1877 i Silkeborg; D. af Maskinbygger, Snedkermester Henrich Matthesen. Handels-eksamen; ansat i Firmaet Gerhard Thalbitzer 1899—1907; Prokurist 1904; Prokurist og senere Forretningsleder i Firmaet Bøgelund-Jensen 1908—21; Borgerrepræsentant 1925. Form. f. Landsforeningen til Kræftens Bekæmpelse, Kbhvn.s Kreds, fra 1932.

Adr.: Bergensgade 5, Kbhvn. Ø.



**Matthiessen, Holger Overgaard**, Fabrikant og Grosserer; f. 7. Aug. 1902 i Gesten; S. af Grosserer Peter Matthiessen; g. 22. Feb. 1934 m. Inger Duus. Mellemskoleeks. 1917; udd. ved Kolonial en gros hos Brdr. Justesen 1919—29; selvstændig en gros Forretning i Korn og Foderstoffer; Medindehaver af I/S Bornholms Fiskemelsfabrik (Fiskemel og Fiskeolie), grundlagt 1940, og af I/S Gudhjems Isværk fra 1942 (Sild en gros). Grossererborgerskab 1929. Medl. af Best. for Foreningen for Danmarks Fiskemel- og Fiskeolieindustri.

Adr.: Overgaden o. Vandet 44, Kbhvn. K.

**Mayer, Johann Eduard**, Skræddermester; f. 26. Juli 1880 i Bøhmen; S. af Landmand Johann Mayer; g. 17. April 1910 m. Ann Dortha Nielsen. Udd. som Herreskrædder 1885—99; kom til Danmark 1904; etableret egen Forretning 1914. Diplom fra Tilskærernes Akademi 1910. Kasserer for Skræddermesterforeningen i Kbhvn. siden 1935; Medl. af Agitationsudvalget for samme Forening.

Adr.: Odensegade 4, Kbhvn. Ø.

**Mehlsen, Søren**, Sparekassedirektør; f. 5. Juni 1867 i Thise Sogn; S. af Gaardejer Jens Peter Jensen; g. 26. April 1895 m. Karen Espersen. Oplært ved Landbruget; Elev paa Møllerup Højskole 1885—86; paa Dalum Landbrugsskole 1889



—90. Gaardejer i Drastrup pr. Randers 1894—1910, i Kristrup fra 1910. Adm. Direktør i Sparekassen for Randers By og Omegn fra 1920. R., DM.

Adr.: Bøllebjerg pr. Randers.

**Mehlsen, Jens**, Slagteridirektør; f. 1. Maj 1885 i Jebjærg; S. af Gaardejer Mehlsen Pedersen; g. 15. Juli 1915 m. Astrid Gudrun Pedersen. Ansat paa Skive Andelslagteri 1908—17, afbrudt af Studieophold i London i 1913; Direktør for Sorø Slagteri 1917—26 og for Slagelse Andelslagteri fra 1926. Medl. af Landsnoteringsudvalget; Form. for Baconkontrollens Dommerudvalg; Medl. af Best. for Kødfoderfabrikken Sjælland og for Haslev Træindustri.

Adr.: Sankt Jørgens Gade 1, Slagelse.



**Meier, Georg Johannes**, Kunstgipser; f. 4. Dec. 1893 i Kbhvn.; S. af Kunstgipser Georg Meier; g. 8. Marts 1930 m. Ingeborg Margrethe Elise Olsen. Udd. som Kunstgipser i Faderens Virksomhed; Ophold i U. S. A., Europa og Afrika. Kunstgipserborgerskab 1939. Eneindehaver af Firmaet G. Meier.

Adr.: Fanøgade 41, Kbhvn. Ø.



**Meinertz, Jens Thøgersen**, Skibsreder og Befragter; f. 4. Nov. 1917 i Nordby (Fanø); S. af

Skibsfører A. B. Meinertz. Realeksamen 1933; Niels Brocks Handelsskoler 1933—34; Shipping-eksamen 1938; Udd. i Spedition og i Skibsmæglerbranchen; Ophold i England 1938—40; startet eget Firma med Knud Larsen som Kompagnon 1942 (Rederi, Befragtning og Klarering). Medindehaver af Partsrederiet D/S »Falken« fra 1942.

Adr.: Havnegade 47, Kbhvn. K.

**Meisner, Olga**, Grosserer, f. 23. Jan. 1896 i Vordingborg; D. af Grosserer Carl Meisner. Medindehaver af Firmaet Carl Meisner & Co. (Strømper en gros). Grossererborgerskab 1939. Unionssekretær i Danmarks-Unionen af Soroptimist-Klubber.

Adr.: Vimmelskafte 42, Kbhvn. K.

**Meisner, Poul Victor**, Grosserer, kgl. Translatør; f. 2. Juli 1885 i Stege; S. af Købmand Carl Meisner; g. 22. Nov. 1911 m. Glafira Simonof. Student fra Herlufsholm 1903; ansat i International Harvester Co. i Rusland 1909—17, i A/S Nielsen & Winther 1918—30; Translatøreksamen 1917. Grossererborgerskab 1931. Medindehaver af Firmaet Carl Meisner & Co. (Strømper en gros).

Adr.: Vimmelskafte 42, Kbhvn. K.

**Melchior, Harald R.**, Grosserer; f. 30. April 1896 i Kbhvn.; S. af Grosserer Carl H. Melchior; g. 5 Juni 1930 m. Kamma Nathan. Student fra Birkerød; Handelsuddannelse dels i Firmaer i andre Brancher her i Landet og dels hos Melchior, Armstrong & Dessau, New York; fra 1921 Medindehaver af Firmaet Moses & Søn G. Melchior; nu Eneindehaver af dette Firma; under Firmaet hører Melchiors Kaffebrønderi. Grossererborgerskab 1921. Medl. af Bedømmelses- og Voldgiftsudvalget for Kaffehandel; Formand for Foreningen af danske The-Importører.

Adr.: Strandgade 34, Kbhvn. K.



**Melchior, Mogens**, Grosserer, Fabrikant; f. 13. Juni 1908 i Kbhvn.; S. af Grosserer I. H. Melchior; g. 26. Maj 1934 m. Kirsten Slesbager. Afgangseksamen fra Niels Brocks Handelsskole 1924; udd. i Frankfurt, Dresden, Paris og London; Prokurist i Firmaet Ludvig Melchior 1934;

Eneindehaver af dette Firma 1938. Grossererborgerskab 1935.

Adr.: Gothersgade 49, Kbhvn. K.

**Meldal, Lauritz Julius**, Direktør, Farvermester; f. 26. Jan. 1878 i Faaborg; S. af Fabrikant C. Meldal; g. 5. Dec. 1918 m. Anna Nielsen. Udlært i Faaborg som Farver; i Amerika 5 Aar; senere i Tyskland, Schweiz og England; etablerede eget Farveri og Tøjrenseri 1917 med Filialer i Holbæk, Ringsted, Helsingør og Korsør (42 Indleveringssteder); Hovedforretning Slagelse og Kbhvn.

Adr.: Løvegade 68, Slagelse.

**Melgaard, Vilh.**, Borgmester, Redaktør; f. 15. Febr. 1886 i Skive; S. af Bødker A. Melgaard; g. 19. April 1907 m. Kirstine Nielsen. Udd. som Maskinarbejder; ansat ved den socialdemokratiske Presse i Nykøbing S.; ved Vestsjællands Social-Demokrat i Slagelse 1911; Redaktør af dette Blad 1919. Medl. af Slagelse Byraad 1925, Borgmester 1927; Form. for Arbejdernes Fællesbageri i Slagelse; Næstform. i Best. for De sammensluttede Fællesbagerier; Medl. af Best. for A/S Dansk kooperativ Assurance og af Tilsynsraadet for Sparekassen for Slagelse og Omegn.

Adr.: Platanvej 17, Slagelse.



**Melskens, Herman L.**, Grosserer; f. 31. Okt. 1883 i Randers; S. af Kobbersmedemester Severin Melskens; g. 18. Maj 1918 m. Carla Mathilde Petersen. Handelsudd. i Firmaet Math. M. Andersen & Co. (Medicinal og Material en gros); Forvalter paa Kragelunds kem. Fabr. i Aalborg. Grossererborgerskab 1925. Medl. af Hillerød Byraad 1921—25 og 1933; Borgmester fra 1937; Medl. af Best. for Hillerød Handelsstandsforen. fra 1926, Formand fra 1930; Medl. af Best. for Hillerød og Omegns Bank 1931, Næstform. 1941; Medl. af Best. for Sjæll. og Loll.-Falsters Handelsstands Centralforening fra 1933; Formand for Nordbanens Trafikudvalg; Medl. af Repræsentantskabet for Hillerød-Frederiksværkbanen m. fl. Finsk Krigsmindemedaille.

Adr.: Slotsgade 47-49, Hillerød.

**Melson, Emil Otto Valdemar**, Fabrikant; f. 19. Sept. 1916 i Kbhvn.; S. af Disponent Niels Bønning Melson. Uddannet ved Lingeribranchen



en gros. Fabrikantborgerskab 1936. Medindehaver af Firmaet Hansen & Melson, Bæltefabrik.

Adr.: Thorsgade 7, Kbhvn. N.

**Mencke, Hans Einar**, Fabrikant og Grosserer; f. 22. Jan. 1886 i Fredericia; S. af Telegrafbestyrer H. C. Mencke; g. 19. Juli 1914 m. Elna Felman. Udd. ved Handel (Kolonial, Korn og Foderstoffer); tidl. grundlagt Kbhvn. Buddingpulverfabrik og H. E. Menckes Papirvarefabrik. Grossererborgerskab 1921; Fabrikantborgerskab 1935. Eneindehaver af Handelsfirmaet HEMCO, Handel og Finansiering.

Adr.: Kong Georgsvej 10, Kbhvn. F.

**Mengel, Aage**, Klædefabrikant, Konsul; f. 18. Okt. 1882 i Kbhvn.; S. af Købmand Viggo Mengel; g. 18. Okt. 1910 m. Gisela Brandt. Præliminæreks. 1899; ansat i Akts. Brandts Klædefabrik s. A.; adm. Direktør for samme fra 1906. Belgisk Konsul 1920. Form. i Best. f. Fyens Disconto Kasse. R. p. p.

Adr.: Langelinie 57, Odense.

**Mengel, Knud**, Klædefabrikant, Konsul; f. 4. Aug. 1884 i Kbhvn.; S. af Købmand Viggo Mengel; g. 4. Juni 1910 m. Mie Walz. Præliminæreks. 1900; ans. i Akts. Brandts Klædefabrik 1904; Direktør i samme fra 1910; Tysk Konsul 1922—40.

Adr.: Filosofgangen 23, Odense.

**Menzel, Otto**, Vinhandler; f. 24. Marts 1898 i Tyskland; S. af Grosserer Carl Menzel; g. 16. Juni 1934 m. Martha Lyngbach. Udd. i Tyskland i Vinbranchen. Grossererborgerskab 1919. Indtraadt 1933 i Fa. O. Lyngbach & Co. (Vinimport) og Forretningsfører s. A.

Adr.: Dr. Olgasvej 59, Kbhvn. F.

**Meyer, Adolf**, Fabrikant; f. 27. Febr. 1890 i Kbhvn.; S. af Fabrikant Arnold Meyer; g. 18. Juni 1920 m. Ellen Ulrichsen. Præliminæreks. Lyceum 1905; Købmandsskoleeks. 1907. Udd. i Manufaktur i Danmark og i Farveribranchen i Tyskland. Indtr. 1915 i Faderens Virksomhed (A. & H. Meyers Farveri & kem. Tøjrensning), Eneindehaver 1937. Desuden Forretning i Landemærket 25.

Adr.: Jagtvej 47, Kbhvn. N.

**Meyer, Ernst**, Fabrikant; f. 14. Nov. 1900 i Rio de Janeiro; S. af Direktør Alfred Meyer; g. 2. Juli 1930 m. Ebba Windfeld-Hansen. Udd. i



Manufaktur detail og en gros. Selvstændig Virksomhed i udenlandske Agenturer fra 1925. Repræsentation for »JUTE«, Prag, og Gram Tæpefabrik. Indehaver af Ernst Meyers Gjordvæveri.

Adr.: Gl. Strand 48, Kbhvn. K.

**Meyer, Ernst**, Grosserer; f. 11. Juli 1870 i Kbhvn.; S. af Grosserer Louis Meyer; g. 27. Aug. 1896 m. Johanne Tryde. Student 1888; derefter ansat hos Beckett & Meyer, Deltager i Firmaet fra 1906. K<sup>2</sup>, DM. p. p.

Adr.: Gefionsgade 1, Kbhvn. Ø.

**Meyer, Henny Rigmor**, Fabrikant; f. 29. April 1899 i Kbhvn.; D. af Smed Hendrik Nielsen; g. 12. Feb. 1922 m. Hans Carl Vilhelm Meyer. Fabrikantborgerskab 1926. Indehaver af Firmaet H. C. Meyer, Sigtefabrik.

Adr.: Schönbergsgade 22, Kbhvn. V.

**Meyer, Holger**, Bogtrykker; f. 30. Juli 1873 i Kbhvn.; S. af Grosserer Louis Meyer; g. 11. Sept. 1908 m. Gudrun Franck. Student 1891. uddann. som Bogtrykker; etabl. 1899. Bestyrelsesmedl. i Kbhvn.s Bogtrykkerforen. 1923—42, Næstform. fra 1928—42; Form. f. Fagskolen for Boghaandværk 1927—39. R.

Adr.: Raadhusvej 46, Charlottenlund.

**Meyer, Karsten**, Højesteretssagfører; f. 27. April 1887 i Kbhvn.; S. af Direktør f. Kbhvn.s Vej- og Kloakanlæg J. F. Meyer; g. 10. Nov. 1920 m. Hetty Hughes. Student 1905; cand. jur. 1911; Overretssagfører 1914; Højesteretssagfører 1921.

Adr.: Lemchesvej 14, Hellerup.



**Meyer, Knud**, adm. Direktør, Civilingeniør; f. 5. Marts 1901 i Kbhvn.; S. af Grosserer Ernst Meyer; g. 2. Dec. 1927 m. Sonja Carstensen.

Student Efterslægten 1918; cand. polyt. 1923. Ansat hos Beckett & Meyer 1923, Eastmann Kodak Co. (Rochester, New York) 1923—24; 1924—26 atter Beckett & Meyer; 1926—27 Frankrig; 1927 Driftsbest. ved Krystalisværket, 1931 Direktør samme Sted. Næstform. i Best. for Det danske Kølehus, Cold Stores; Form. i Best. for Dansk Køleforening; Medl. af Best. for Det jydsk Kølehus og Isværk A/S, Aarhus, Nordjydsk Cold Stores A/S, Aalborg, og Fyens Kølehus og Isværk A/S, Odense. Medl. af Repræsentantskabet i Dansk Køleinstitut.

Adr.: Finsensvej 9, Kbhvn. F.

**Meyer, Otto**, Ingeniør; f. 14. Aug. 1874 i Kbhvn.; S. af Grosserer Louis Meyer; g. 17. Maj 1900 m. Alice Hertz. Uddann. som Elektriker; etabl. 1899; adm. Direktør for A/S Glud og Marstrands Fabriker fra 1927. Dommer i Den faste Voldgiftsret fra 1920. Medl. af Industri- raadet fra 1928. R.

Adr.: Østerbrogade 95, Kbhvn. Ø.

**Meyer, Ove**, Direktør, Civilingeniør; f. 1. Maj 1907 paa Frederiksberg; S. af Bibliotekar Raphael Meyer; g. 26. Juli 1938 m. Eva Anna Maria Tørngren. Ingeniør, cand. polyt.; Ophold i Sverige (Telefon A:B L. M. Ericsson). Direktør for Dansk Afbryderfabrik A/S.

Adr.: Australiensvej 6, Kbhvn. Ø.

**Meyer, Ove**, Ingeniør; f. 16. Okt. 1885 i København; S. af Direktør for Kbhvn.s Vej- og Kloakanlæg J. F. Meyer; g. 2. Jan. 1920 m. Elisabeth Hansen. Student 1903; cand. polyt. 1909. R.

Adr.: Margrethevej 23 A, Hellerup.

**Meyer, Paul**, Grosserer; f. 28. Jan. 1906 paa Frederiksberg; S. af Grosserer Ivan Martin Meyer; g. 7. Okt. 1937 m. Lilly Berner. Real- eksamen fra Sct. Jørgens Gymnasium 1922; Eksamen fra Niels Brocks Handelsskole 1924; derefter i Lære i Fa. Wilh. R. Mægaard, Odense (Korn og Fødestoffer) til 1926; ansat som Dis- ponent i Fa. Julius E. W. Engel, Hamborg, ind- til Afrejse til U. S. A. 1927; der ansat i Dennison Manufacturing Co. (Papir), først i Firmaets De- tailforretning i New York og senere paa Fabriken i Framingham, Mass., indtil 1929; derefter ansat som Dennisons Repræsentant for Skandi- navien, senere udvidet til Randstaterne, Polen og Tyskland; fra 1934 arbejdet i Reklamevirk- somheder i Danmark indtil 1936; derefter grund- lagt A/S »Sela« (Strømper en gros), der senere desuden driver Handel og Fabrikation af Under- tøj, Damelingeri, Papirvarer (Hvidevarer) samt kosmetiske Artikler; Direktør for dette Firma. Grossererborgerskab 1933. Medl. af Sct. Georgs Gilderens Hjelpekommité.

Adr.: Østergade 10, Kbhvn. K.

**Meyer, Viggo**, Direktør, cand. polyt.; f. 28. Feb. 1884 i Aarhus; S. af Telegrafdirektør Niels Meyer; g. 2. Juni 1923 m. Nina Stenbjørn. Stu- dent 1902; cand. polyt. 1909; teknisk Direktør i Fa. Thomas B. Thrige, Odense. Medl. af Aka- demiet for de tekniske Videnskaber 1937.

Adr.: Hunderupgade 3, Odense.

**Michaelsen, Carl J.**, Direktør, Grosserer; f. 2. Sept. 1885 i Kbhvn.; S. af Grosserer I. C. E. Mi- chaelsen; g. m. Vera Levin. Direktør for Nor- disk Manchu-Olie Akts. 1909 og v. dettes Sam- menslutn. i 1912 m. Akts. Dansk Sojakagefa- brik adm. Dir. for dette Selskab til 1920; Kom- mitteret for Det Transatlantiske Komp. Akts. og Akts. Externa 1921—24; Form. og Dir. i Dansk Kunstsilke A/S fra 1927; Form. og Kommitte- ret i Best. for Akts. Henriques & Løvengreen 1931.

Adr.: Stockholmsgade 51, Kbhvn. Ø.

**Michaelsen, Ernst**, Grosserer; f. 3. Nov. 1872 i Kbhvn.; S. af Grosserer I. C. E. Michaelsen; g. 18. Sept. 1908 m. Vera Christensen. Student; ansat i Vacuum Oil Co. i London 1894; Chef for Selskabets Forretning i Skandinavien og Rus- land 1896—1934. Form. f. Best. f. A/S Vacuum Oil Co., for Dansk-amerikansk Selskab og for Michaelsen-Fonden.

Adr.: Ermelundsvej 105, Gentofte.

**Michaelsen, Hugo**, Grosserer; f. 21. Marts 1877 i Kbhvn.; S. af Grosserer I. C. E. Michaelsen; g. 24. Nov. 1909 m. Carrie Kappel. Student 1894; Handelsuddann.; Grossererborgerskab 1901; egen Forretning i Kbhvn. 1903—10; Fabrikant i Tysk- land 1910—14; Dir. for A/S Oliehærdningsfabri- ken 1914—19; derefter udenlandsk Finansforr. med Laan og Arbitage samt Raastoffer for In- dustri. Form. i Best. f. A/S Schiønning & Arvé 1935 og Medl. af Hovedbest. f. Kbhvn.s Under- støttelsesforen. fra 1943.

Adr.: Margrethevej 14, Hellerup.



**Michelsen, Carl Richard**, Telefondirektør; f. 16. Juli 1874 i Kbhvn.; S. af Postmester V. C. N. Michelsen; g. 2. Juni 1905 m. Ingrid Emilie Thomsen. Cand. polyt. (Bygningsingeniør) 1898; ass. Ingeniør ved Anlægget af Frbg. Sporveje 1898—99; ansat i Ingeniørfirmaet Fr. Johann- sen & J. Saabye 1899—1903; Ingeniør ved K. T. A. S. 1903; Afdelingsingeniør 1912; Over- ingeniør ved Provindistrikterne 1914; Chef for Linieafdelingen 1930; kst. Direktør 1932; adm. Direktør for K. T. A. S. 1933. Medl. af Re- præsentantskabet for Dansk Arbejdsgiverfor- ening 1920; Medl. af Telefonvoldgiftsnævnet 1920 —23 og fra 1926 Medl. af Trafikministeriets Ud- valg ang. Besparelser i Telegrafvæsenets Drift 1921; Medl. af Best. for Nordsjællands Elektricitets- og Sporvejs A/S 1934; Formand samme- steds fra 1937. K.<sup>2</sup>, DM., S.V.2.

Adr.: Nørregade 21, Kbhvn. K.

**Michelsen, J.**, Direktør; f. 27. Juli 1881 i Varde; S. af Sparekassedirektør H. P. F. Michelsen; g. m. Olga Christensen. Bankudd.; ansat i Revisionsbanken 1903; statsaut. Revisor 1913; Direktør i Revisions- og Forvaltnings-Instituttet fra 1919. R.

Adr.: Hj. Brantings Plads 1, Kbhvn. Ø.



**Michelsen, K.**, Fabrikant og Grosserer; f. 18. Juni 1882 i Roskilde; S. af Overlærer Kr. Mikkelsen; g. 25. Feb. 1919 m. Aase Haagensen. 4. Kl. Hovedeksam. Roskilde Katedralskole 1899; Assistent i Landmandsbanken 1899—1903; Ophold i Tyskland 1903—04; Medstifter af Fa. Brock & Michelsen 1905. Medl. af Best. for Roskildenser Samfundet. Formand for Organisationen af Fabrikanter og Forhandlere indenfor den kirurgiske og medicinske Branche.

Adr.: Vestergade 23—25, Kbhvn. K.

**Michelsen, Poul Ulrich**, Hof- og Ordensjuvelér, Kaptajn; f. 11. Okt. 1881 i Kbhvn.; S. af Hof- og Ordensjuvelér Carl Michelsen; g. 6. Maj 1911 m. Margarete Eisenach. Student 1900; Sekondløjtn. 1904; Kaptajn 1917; Svendeproe som Sølvsmed 1911; Hof- og Ordensjuvelér 1922. Form. f. Landsforen. Dansk Kunsthåndværk og Kunstindustri fra 1942 og for Skodsborg og Omegns Kommunalforen. fra 1922. K., DM. p.p.

Adr.: Skodsborg Strandvej 175, Skodsborg.

**Middelboe, Kristian**, Ingeniør, cand. polyt.; f. 24. Marts 1881 i Arild i Sverige; S. af Direktør Bernhard Middelboe; g. 22. Maj 1909 m. Margrethe Jerndorff. Student 1900; cand. polyt. 1909; ans. hos F. L. Smidth & Co. fra 1909. Form. for Kbhvns. Boldklub 1924—29 og for Kbhvns. Boldspil Union 1920—27; Næstform. for Dansk Boldspil-Union 1927—35; Form. fra 1935. R. p. p. Har modtaget Fortjenstmærker i Guld fra D. B. U. samt Norges og Finlands Fodbold-Forbund.

Adr.: Dalgas Boulevard 9, Kbhvn. F.

**Middelboe, Poul**, Orlogskaptajn, Ingeniør; f. 30. Sept. 1883 i Kbhvn.; S. af Kontreadmiral Chr. G. Middelboe; g. 2. Marts 1916 m. Skuespillerinden Ingeborg Larsen. Kadet 1901; Skibsførerbevis 1908; Kaptajnløjtnant i Reserven 1923; Skibbygningingeniør 1910; hos Burmeister & Wain fra 1910; Underdirektør 1929—33; adm. Dir. for »Dansk-Engelsk Staalkonstruktions-



aktieselskab« 1934—39; til Tjeneste v. Søværnet 1939. R.

Adr.: Havnegade 15, Kbhvn. K.



**Mikkelsen, Aksel Helweg**, Fabrikant, Ingeniør; f. 3. Sept. 1885 i Odense; S. af Apotheker Christen Mikkelsen, Odense; g. 6. April 1911 m. Emilie Jensen. Tysk Ingeniøreksamen 1908; grundlagde 1918 eget Firma som det første i Landet for elektriske Maaleinstrumenter; overtog Firmaet Andersen & Meyers Afdeling for elektriske Maaleinstrumenter, som indgik i Firmaet. Medl. af Arbejdsgiverforeningen og af Elektricitetsbranchens Kreditorforening; Medl. af Best. for Faderens Familielegat; Medl. af Radiofabrikantforeningen; Direktør for A/S Helmikmeter.

Adr.: Aarhusgade 88, Kbhvn. Ø.



**Mikkelsen, Anders Christian**, Fabriksformand; f. 29. Aug. 1881 i Nørup pr. Vejle; S. af Gaard-ejer Ole Mikkelsen; g. 28. April 1905 m. Marie Larsen. Alm. Skoleudd.; ans. v. Vejle—Give Jernb. 1904; 1909 forfl. til Amagerbanen; nuv. Stilling (Svovlsyrefabr.) 1914. Revisor i N. S. Sygek. siden 1914; Form. paa Svovlsyrefabriken i 25 Aar.

Adr.: Stigsborgvej 21, Nørresundby.





**Mikkelsen, Chr.**, Formand; f. 2. Jan. 1871 i Næstrup pr. Thisted; S. af Boelsmd. Jens Chr. Mikkelsen; g. 30. April 1898 m. Ane Kirstine Nielsen. Form. for Transportarb. i Svendborg 1936; Medl. af Arbejds- og Hovedbestyrelse siden 1913 og af Svendborg Havneudvalg.

Adr.: Dronningholmsvej 33, Svendborg.



**Mikkelsen, Christian**, Kaptajn, Reder; f. 2. Sept. 1888 i Grønning W.; S. af Fisker Anders Mikkelsen; g. 26. Okt. 1935 m. Koncertsangerinde Dagmar Krogh, Kunstnernavn Dara. Realeksamen 1904; Kadet 1907; Sekondløjtn. 1908; Premierløjtn. 1910; i Udlandet 1910—40; Reder for Havfiskeriselskabet Fremtiden 1940; endvidere Køb og Salg af Fiskerfartøjer som eneste Specialforretning i Danmark. B.K.4, St.B. E., p. p. Adr.: Strandboulevard 116, Kbhvn. Ø.

**Mikkelsen, Ejner**, Murermester, Entreprenør; f. 18. April 1890 i Aarhus; S. af Murermester Jens Mikkelsen; g. 2. Nov. 1917 m. Thyra Margrethe Nielsen. Murerlære 1904—08, Svendprøve 1908; Afgang fra Bygmester-Skolen i Aarhus 1910; videre Udd. som Svend, Form., Konkudtør og Tegner 1910—16; et Aar i Norge og Tyskland; Borgerskab i Aarhus som Murermester og Entreprenør 1916; i Samarbejde med Faderen fra 1916—21. Medl. af Best. for Aarhus Discontobank fra 1922, Form. fra 1933, for A/S Aarhus Savværk fra 1929, for Aarhus Murermesterforening 1929—34 og for Aarhus Grundejerforening fra 1933, Form. fra 1938; Medl. af Hovedbest. for Fællesforeningen af jydsk Grundejereforeninger fra 1939; Vurderingsmand for Ny jydsk Købstads Kreditforening fra 1927 og for Aarhus Kommune ved Ekspropriationer fra 1937; Medl. af Aarhus Byraad fra 1942. Adr.: Taarbækvej 4, Aarhus.

**Mikkelsen, Holger Poul**, Drejermester; f. 23. Febr. 1907 i Kbhvn.; S. af Drejermester Herman

Mikkelsen; g. 18. Aug. 1935 m. Karen Margrethe Nielsen. Udd. som Drejer, lært hos Faderen; Ophold i Tyskland og Tjeckoslovakiet. Næringsbrev som Drejermester 1939. Eneindehaver af Firmaet H. P. Mikkelsen.

Adr.: Husumgade 14, Kbhvn. N.

**Mikkelsen, J. B.**, Apoteker, Fabrikant; f. 4. Dec. 1862 paa Fur; S. af Koffardikaptajn Graves Mikkelsen; g. 23. Aug. 1923 m. Gudrun Hjorth. Cand. pharm. 1881; Student 1887; Apoteker i U. S. A. 1890—95; Apoteker i Kbhvn. 1896—97; i Dronninglund 1903—15; i Kbhvn. Raadhusapoteket fra 1915.

Adr.: Ny Vestergade 18, Kbhvn. V.



**Mikkelsen, Jens**, Fabrikant; f. 24. Dec. 1878 i Hjerring; S. af Staldforpagter Johannes Mikkelsen; g. 27. Okt. 1903 m. Alvilda Güllner, Udd. ved Kolonial en detail; Ophold i Tyskland 1900—02 og i Sverige 1903—34; Borgerskab som Industridrivende 1936. Indehaver af Firmaet Sæbefabrikken »City«.

Adr.: Gothersgade 91, Kbhvn. K.



**Mikkelsen, Mikkel**, Bankdirektør; f. 13. Aug. 1876 i Ringkøbing; S. af Købmand Mads Christian Mikkelsen; g. 13. Aug. 1916 m. Kathrine Marie Lund. Købmandsudd. i Varde, Skive og Haderslev; bankmæssig Udd.; De Brockske Handelsskoler; i Ringkøbing Landbobank fra 1. Aug. 1902; Direktør fra 1914. Medl. af Best. for Ringkøbing—Ørnvej Jernbane.

Adr.: Torvet, Ringkøbing.

**Mikkelsen, Thorvald**, Overretssagfører; f. 23. Febr. 1885 i Næstved; S. af Sløjdingspektør Aksel Mikkelsen; g. 4. Juni 1919 m. Paule Trombert. Student Schneekloth's Skole 1902; cand. jur. 1908; i Forretningsvirksomhed i Udlandet 1909—12, i Danmark 1912—15. Indehaver af Fa. T.

Mikkelsen & Co.; Form. for A/S Coca-Cola, The Insulite Company of Finland O/Y, Kaytex Gumi Kompagni, Metro-Goldwyn-Mayer og C. C. Wakefield & Co. Medl. af Best. for forskellige udenlandske og danske Selskaber.

Adr.: Ny Vestergade 1, Kbhvn. K.

**Mik-Meyer, Sven**, Grosserer; f. 15. Dec. 1908 i Frberg; S. af Direktør Poul Mik-Meyer; g. 15. Sept. 1936 m. Grete Gottlieb. Realeks. St. Jørgens Gymn. 1924; Afgangseks. Brockske Handelsskoler 1926. Ansat i Vacuum Oil 1926—33. Grossererborgerskab 1935. Overtog 1935 Fa. Gudmund Nielsens Eftf. (Cykler og Radio en gros) og driver denne Virksomhed selvst.

Adr.: Ny Kongensgade 18, Kbhvn. V.

**Milling, Andreas**, Direktør; f. 9. Juni 1888 i Horne ved Faaborg; S. af Gaardejer Peder Rasmussen Milling; g. 29. Maj 1925 m. Johanne Louise Petersen. Udlært i bl. Forretning i Faaborg; Handelsskoleeks.; derefter ansat i E. A. Borchs Korn-, Foderstof- og Jernforretning i Kolding og hos Brdr. Justesen, Kbhvn.; Bogholder paa Maribo Dampmølle 1912; Direktør smstds. fra 1915. Form. for Danske Handelsmøllers Arbejdsgiverforening, for A/S P. Hatten & Co., Maribo, og for A/S Dampskibsselskabet Smaalandsøhavet, Bandholm; Medl. af Best. for Diskonto- og Laanebanken, Maribo, og for Foren. af danske Handelsmøllere.

Adr.: Maribo.



**Milo, Herman Jungersen**, Fabriksbestyrer; f. 24. Jan. 1901 i Kbhvn.; g. 19. Juni 1926 m. Margrete Amundsen. Student 1918; cand. phil. 1919; cand. polyt. Fabrikingeniør 1923; 1924 ansat i A/S Dansk Svovlsyre- og Superphosphatfabrik; s. A. v. Svovlsyre- og Superphosph.fabr. Limfjorden; 1929—33 v. D. S. & S. F. i Kalundborg; derefter atter v. Limfjorden.

Adr.: Svovlsyrefabriken, Nørresundby.

**Minden, Wilh. Fritz**, adm. Direktør & Grosserer; f. 8. Juni 1906 i Kbhvn.; S. af Grosserer Fritz Minden; g. 9. Juli 1931 m. Elisabeth Hempel. Realeks. Sundby Gymnasium 1922; Elev paa Lycée Clemenceau, Nantes, 1922—23; Bordeaux, Bourgoigne, Reims etc. 1923—24; Georg Bestle A/S 1924—30. Direktør for Marius Jensens Vinhandel A/S 1930 og for Direkte Slotsvin-Import A/S 1938. Grossererborgerskab 1941. Medl. af Best. for Marius Jensens Vinhandel A/S, for Direkte Slotsvin-Import A/S, for Avon Autogummi A/S og for Strømpfabriken Danmark A/S.

Adr.: Kronprinsessegade 6, Kbhvn. K.

**Moe, A. J.**, Civilingeniør; f. 14. Nov. 1895; S. af Indremissionær, Dr. phil. Fr. Moe; g. 4. Sept. 1920 m. Nanna Bittmann. Student Frederiksborg 1913; cand. polyt. 1919; Ingeniør ved Statsprøveanstalten i 1919 og under Stadsingeniøren i Kbhvn. 1919—30; tillige Ass. ved Polyteknisk Læreanstalts Laboratorium for Bygningsstatik 1923—31; videnskabelig Konsulent for Kbhvn.s Kommune fra 1930; raadgivende Ingeniørvirksomhed i Kbhvn. fra s. A. R.

Adr.: Grøndalsvej 55, Kbhvn. F.

**Moesgaard, Andreas**, Købmand, Grosserer, kgl. Hofleverandør; f. 15. Marts 1885 i Herning; S. af Værkfører Rasmus Moesgaard; g. 9. Nov. 1913 m. Emma Olsen. Udd. som Købmand i Jylland 1899—1903; i Berlin og Stuttgart 1906—07; begyndte Forretning Gammel Kongevej 94 1911; overtog Petrus Bøggilds Forretning (kgl. Hofleverandør), St. Kongensgade 73 i 1923; overtog 1929 kgl. Hofleverandør S. M. Salomonsens Forretning i Bredgade 31, som blev tilknyttet den øvrige Del af Forretningen; blev kgl. Hofleverandør 1934. Næstformand i Urtekræmmerforeningen 1936; Formand for Haslev Højskoles Bestyrelse 1942 (siddet i Bestyrelsen i 15 Aar); Medl. af Best. for Skovtoftehjemmene og Hjemløse Mænds Hjem; Formand for Koloniallærlingevalget; Formand for Fællesudvalget for Butikslærlinge.

Adr.: St. Kongensgade 73, Kbhvn. K.

**Moesgaard, Hans Ole**, Grosserer; f. 5. Okt. 1915 i Kbhvn.; S. af Gross., Købm., kgl. Hofleverandør Andreas Moesgaard; g. 5. April 1940 m. Eva Kjær. Student 1935; Filosofikum 1936; Udd. som Vinhandler hos Knud Jørgensen, Strandvej; i Tyskland 1938—39. Grossererborgerskab 1940. selvstændig Forretning 1940; Hovedagentur for Rynkeby Æblemost, Torpegaard Frugtplantage, dansk og udenlandsk Konserver.

Adr.: Hindegade 3, Kbhvn. K.



**Mogensen, Hans Kristian Harald**, Fabrikant; f. 18. Juni 1903 i Korsør; S. af Skibsfører H. C. Mogensen; g. 9. Maj 1937 m. Gudrun Hansen. Udd. ved Kaffe en gros 1921—25; grundlagde egen Forretning 1928 med Fabrikation af Celluloidvarer (Bogstaver, Etuier); eneste Forretning i Danmark for Udstansning af Zinksabeloner; fabrikere endv. Stansværktøj til Handskebranchen. Grossererborgerskab 1938.

Adr.: Ravnsborggade 13, Kbhvn. N.

**Mogensen, Jens Christian**, Direktør; f. 11. Sept. 1890 i Nimtofte; S. af Provst M. C. Mogensen; g. 18. Aug. 1920 m. Julie Margarete Falsen. Student Aarhus Katedralskole 1908; cand. jur. 1914; Overretssagfører (Bestalling deponeret) 1919; Sekretær i Landbrugsministeriet 1917, Fuldmægtig 1927, Ekspeditionssekretær 1931, Kontorchef 1932; Direktør for Landbrugsministeriets Erhvervsdirektorat 1940. Medl. af Best. for Statens Kornkontor fra 1938; Medl. af Det erhvervsøkonomiske Raads Arbejdsudvalg 1939—40. R. DM. Adr.: Helenevej 7, Kbhvn. V.



**Mogensen, Johannes**, Kommis; f. 18. Nov. 1918 i Vivild Sogn; S. af Karetmager M. Chr. Mogensen. Udd. i Lystrup Købmandshandel; Kommis hos Købmd. Abelgaard, Hobro; Kommis Ebeltoft Brugsforening fra 1938. Form. for Handels- og Kontormedhj. Fagforb. i Ebeltoft. Adr.: Ebeltoft Brugsforening, Ebeltoft.



**Mogensen, Thorkil Peter Frederik**, Ingeniør, cand. polyt.; f. 3. Okt. 1895 i Birkerød; S. af afd. Tømrerm. Hans Christian Mogensen; g. 27. Sept. 1924 m. Kytte Petersen. Student 1913; cand. phil. 1914; polyt. Kand. (Fabriking.) 1920; ans. v. Det danske Hedeselsk. 1920; fastans. Ing. (Kemiker) s. St. 1935, Laboratorieleder s. St. 1942. Studierejser til Tyskland, Holland, Norge og Sverige. Adr.: Viborg.

**Mogensen, Viggo Niels Johannes**, Handelsgartner; f. 14. Febr. 1894 i Rønne; S. af Værkfører N. Mogensen; g. 12. Okt. 1917 m. Agnes Myhe. Uddannet ved Handelsgartneri, Planteskole og Anlægsgartneri i Rønne og paa Sjælland; udlært 1913; arbejdet ved Faget til 1929, da paabegyndt egen Virksomhed med Importforr. for grønne Planter



og Løg og Fabrikation af »Komo« Nikotin-Rygestrimler. Grossererborgerskab 1936. Adr.: Aalekistevej 83, Vanløse.

**Molde, Paul**, Civilingeniør; f. 17. Nov. 1900 i Kbhvn.; S. af Skattedirektør F. L. Molde; g. 10. Maj 1935 m. Gerda Myltoft. Student Plockcross' Skole 1918; cand. polyt. 1923; Ingeniør i A/S Kymeia, Kbhvn., 1923—24 og 1925—32, i A/S Dansk Svovlsyre- og Superphosphat-Fabrik 1924—25 og i Ingeniørfirmaet Niels Rasmussen & H. Schiøtz 1934—38; Direktør i A/S Sapolite og Medl. af Best. 1938—40. Udført tobakskemiske Undersøgelser. Medl. af Best. for Dansk Ingeniørenings kemisk-tekniske Sektion, nu Fabrikingeniørgruppen, 1931—41; Form. for Dansk Ingeniørenings teknisk-økonomiske Arbejdsgruppe fra 1934; Medl. af Dansk Ingeniørenings teknisk-økonomiske Arbejdsgruppe fra 1934; Medl. af Dansk Ingeniørenings Hovedbest. 1935—41; Medl. af Best. for Teknisk Bibliotek fra 1935 og for Dansk Køleinstitut fra 1940.

Adr.: Tonysvej 18, Charlottenlund.



**Moldow, Georg Carl Peter Nielsen**, Grosserer; f. 3. Maj 1884 i Kolding; S. af Grosserer Henrik Nielsen; g. 12. Maj 1921 m. Erna Iwers. Udd. ved Handel, lært hos Otto Lodberg, Randers; Ophold i Lübeck og arbejdet der hos Kagel & Co. Grossererborgerskab 1910. Indehaver af Firmaet Georg Moldow. Medlem af Bestyrelsen for Organisationen af Grossister og Fabrikanter indenfor den kirurgiske og medicinske Branche. Adr.: Sølvgade 10, Kbhvn. K.

**Møller, V. Aage**, Grosserer; f. 1. Febr. 1863 i Kbhvn.; S. af Gosserer Richard Møller; g. 8. Sept. 1894 m. Anna Margrethe Tvermoes, død 1936. Grossererborgerskab 1893; Seniorchef i Fa. A. T. Møller & Co. i Kbhvn., stiftet 1821, og i

Firmaerne Valentin Aage Møller i Kbhvn., Bordeaux, Milano og Madrid; adm. Direktør og Form. i Best. for Comercial Ibero-Danese, S.A., Madrid; Form. for Best. for Comercial Ibero Danese, A/S, Kbhvn.

Adr.: Dronn. Tværgade 5, Kbhvn. K.

**Møllerup, Kai**, Grosserer; f. 24. Juli 1910 i Gentofte; S. af Grosserer R. Møllerup; g. 27. Juni 1937 m. Gudrun Læssøe Hansen. Udd. 1 Aar i Tjenukiet og 1 Aar i Tyskland paa Glas- og Fajancefabrikker og paa Købmandsskolen; Indehaver af Firma R. Møllerup, grundlagt 1901. Grossererborgerskab 1935. Generalagenturer for førende udenl. Porcelain- og Fajancefabrikker. Medl. af Best. for Konservativ Vælgerforen i Gentofte samt flere kommunale Tillidshverv.

Adr.: Vandkunsten 13, Kbhvn. K.

**Moltke, Aage**, Greve, Kammerherre; f. 18. Sept. 1866 paa Lystrup; S. af Gehejmekonferensraad, Kammerherre, Greve Christian Moltke; g. 16. Juli 1896 m. Comtesse Elisabeth Danne-skiold-Samsøe. Student 1884; Forstkand. 1895; Ejer af Jomfruens Egede og Lystrup. Form. for Dansk Kennelklub fra 1922. K<sup>2</sup>, DM.

Adr.: Lystrup pr. Fakse.

**Moltke, Ernst**, Greve, Sparekasseinspektør; f. 16. Okt. 1885 paa Conradinelyst; S. af Hofjægerm. Greve Otto Moltke; g. 20. Marts 1915 m. Ingeborg Güldenencrone. Student 1903; cand. jur. 1910; ans. i Handelsmin. 1912; Kontorchef 1929—34; Sparekasseinspektør 1934. Forst. for Best. for Diakonissestift. 1924. Forst. for Her-lufsholm Skole og Gods 1936. R., DM.

Adr.: Frederiksberg Allé 36, Kbhvn. V.

**Moltke-Leth, Aage**, Overretssagfører; f. 28. Feb. 1878 i Gyrstinge; S. af Kammerherre, Hofjægerm., Overførster R. B. Leth; g. 3. Nov. 1905 m. Hedevig Rosing. Student 1896; cand. jur. 1903; Overretssagfører 1905. R., DM. p. p.

Adr.: Thorvaldsensvej 22, Kbhvn. V.

**Momme, Knud M. B.**, adm. Direktør, cand. pharm.; f. 1. Aug. 1887 i Kbhvn.; S. af Gros-serer Knud Hans Christoffer Momme; g. 20. Maj 1914 m. Astrid Horup. Cand. pharm. 1909; Sæt-teskippereks. 1911; Kornet i Kystartilleriet 1910, Secondløjtn. 1912, Løjtn. i Reserven 1913, Kap-tajn i Reserven 1924; Batterichef paa Konge-lunds batteri til 1932. 1937 Kaptajn af Forstærk-ningen. 1913—19 Stadsguardeinens Laboratori-um; 1919 ansat i A/S Arbo-Bähr. Konstitueret Direktør fra 1920; adm. Direktør s. A. Form. for Ejendomselskabet af 27. Marts 1935's Best. R.

Adr.: Vodroffsvej 4—6, Kbhvn. V.

**Monberg, Axel**, Civilingeniør; f. 17. Okt. 1893 i Kbhvn.; S. af Etatsraad, Ingeniør N. C. Monberg; g. 5. Dec. 1941 m. Brita Sjöberg. Ingeniør-udd. i Tyskland 1912—17; Udd. i U.S.A. 1917—19; Medindeh. af Ing.- og Entreprenørfirmaet Monberg og Thorsen 1919, der 1937 omd. til A/S; Form. i Best. for A/B Monberg og Thor-sen, Stockholm og for A/S Nordisk Blikvare Industri; Medl. af Best. for A/S S. Dyrup &

Co. og for A/S Aalborg Portland-Cement-Fa-brik og for Forsikrings A/S Danske Lloyd. Medl. af Akad. f. de tekniske Videnskaber. R., DM.  
Adr.: Tuborgvej 74, Hellerup.

**Monberg, Gustav Emil Christen Sølling**, Dir., Ing., cand. polyt.; f. 7. Juli 1884 i Rudkøbing; S. af Etatsraad N. C. Monberg; g. 3. Aug. 1926 m. Ellen Jensen. Adgangseks. 1905; cand. polyt. 1912; Studieoph. i Zürich 1912—13; ansat hos N. C. Monberg 1912; Parthaver i Firmaet 1924; adm. Direktør 1930; Medl. af Best. f. A/S N. C. Monberg.

Adr.: Vallerød Banevej 6, Rungsted Kyst.

**Monberg, Niels**, Direktør, Civilingeniør; f. 3. April 1890 i Kbhvn.; S. af Etatsraad, Ingeniør N. C. Monberg; g. 1. Feb. 1921 m. Astrid Inge-borg Møller. Ingeniørudd. i Tyskland 1912—17; ans. hos N. C. Monberg; Parthaver i Firmaet 1924; adm. Direktør fra 1930; Medl. af Best. for A/S N. C. Monberg. I.F.3.

Adr.: Gefionsgade 1, Kbhvn. Ø.



**Monfeldt, Luther Leonard Daniel**, Frisør-svend; f. 28. Juli 1894 i Nakskov; S. af Maskin-arb. Leonhart Daniel Monfeldt; g. 20. Maj 1923 m. Johanne Hansen. Udl. Frisør i Nakskov 1908—13. Best. af Fællesorg. Frisørsalon i Nakskov fra 1919; Form. og Kass. fra 1926; Medst. af Afd. i Nakskov 1914 og samtidig Medl. af Best.; Medl. af Frisørforb.s Hovedbest. fra 1932.

Adr.: Fruegade 18, Nakskov.

**Monrad Hansen, Hans**, Redaktør; f. 21. Jan. 1887 i Skee, Haraldsted Sogn; S. af Gaardejer Frederik Hansen; g. 20. April 1916 m. Anna Kir-stine Larsen. Præliminæreks.; Landbrugsskole; første journalistiske Udd. ved Vestres Folkebl., Ringsted; 1938 Redaktør ved Holbæk Amts Venstreblad, ansvh. Red. fra 1942. Form. for Fri-sindet Vælgerforen., Holbæk, 1924—42, fra 1930 Medl. af Best. for Det radikale Venstre i Holbækkredsen; Medl. af Holb. Købst. Skolekom-miss. siden 1933; Medl. af Holbæk Menigheds-raad siden 1922, Form. for samme fra 1934; Form. for Rethshjælp for Ubemidlede. Holbæk.

Adr.: Algade 30 A, Holbæk.

**Moresco, Johan**, adm. Direktør; f. 25. Sept. 1900 i Ordrup; S. af Grosserer Carl Moresco; g. 14. Dec. 1926 m. Aase Gladys Jacoby, † 1942. Student Ordrup 1918; cand. phil. 1919; ansat i Den danske Landmandsbank 1919—20 og i forsk. Firmaer i London, Odense og Paris 1921



—22; ansat i A/S J. Moresco 1923, Direktør 1928, adm. Direktør 1939 og Formand for Bestyrelsen sammesteds 1940. Medlem af Bestyrelsen for A:B Moresco, Malmö; Formand for Foreningen af danske Damekonfektionsfabrikanter 1938—41; Medlem af Bestyrelsen for Foreningen af danske Manufaktur-Grossister fra 1939 og for Danske Damekonfektionsfabrikanter Forening fra 1941.  
Adr.: Østergade 24, Kbhvn. K.



**Mortensen, Arnold**, Skotøjsarb.; f. 30. Marts 1897 i Frederikshavn; S. af Bødkermester E. M. Mortensen; g. 8. Feb. 1918 m. Ellen M. Christensen. Udd. Skotøjsarb. Form. for Skotøjsarb. Fagforen. siden 1923.  
Adr.: Tuxensgade 13, Frederikshavn.



**Mortensen, Einar**, Bankdirektør; f. 22. Marts 1894 i Nykøbing M.; S. af Textilfabrikant M. Mortensen, Nykøbing M.; g. 26. Sept. 1923 m. Josefine Valborg Burdè. Realeks. 1910; Morsø Bank 1910—15; Banken f. Fr.cia og Omegn 1915—16; Aarhus Privatbk. 1916—20; Dansk-Vestindisk Nationalbk., Fuldm., 1920—27; Aalborg Diskontobk., Fuldm., 1927—28; Diskontobk. i Dr.lund, Best., 1928—31; Diskontobk. i Hadsund,

Best., 1931—33; A/S Brønderslev Bank, Dir., siden 1933.

Adr.: Bredgade 20, Brønderslev.

**Mortensen, Einar**, Grosserer; f. i Rio de Janeiro 1880; S. af Maskinmester Thomas Mortensen. Udd. i Kolonial-, Smør- og Landbrugsmaskinbranchen. Grossererborgerskab 1936. Indehaver af Fa. Dansk Engelsk Gummi Co. og Fa. E. Garde & Co.

Adr.: Chr. d. IX's Gade 6, Kbhvn. K.

**Mortensen, Ivar**, Automobilmekanikermester; f. 4. Juli 1900 i Kbhvn.; S. af Forvalter Chr. Mortensen; g. 20 Okt. 1928 m. Tove Boye-Christensen. Udd. Automobilmekaniker 1914—19 hos A/S Taxamotor; Værkfører A/S Trolle & Yde 1919—29; grundlagde eget Værksted 1929 for Automobilreparationer og Fremstilling af Reservedele. Medlem af Bestyrelsen for Københavns Automekanikerlaug; Medlem af Repræsentantskabet i Autogummiforhandlerforeningen og i Haandværkerforeningen.

Adr.: Nansensgade 23, Kbhvn. K.



**Mortensen, Poul Laurits**, Bankassistent, Byrådsmedlem; f. 6. Feb. 1902 i Kbhvn.; S. af Skrædermester M. L. Mortensen. Student 1920; ansat 1920 i A/S Roskilde Bank. Medl. af Roskilde-Byraad siden 1938; Form. f. Sportspladsudvalget.

Adr.: Jernbanegade 70, Roskilde.

**Mourier, Carl**, Direktør; f. 4. Juli 1877 i Viborg; S. af Overretsassessor C. D. Mourier; g. 27. Marts 1907 m. Louise Petræus. Student 1895; cand. polyt. 1900; ans. i A/S De danske Sukkerfabrikker fra 1909; Underdirektør 1916. Direktør 1919. R.

Adr.: Tovesvej, Nærum.

**Mourier, Christian**, Grosserer; f. 24. Feb. 1918 i Hørve; S. af Forpagter Alfred Mourier. Realeksamen fra Sorø Akademi 1934; uddannet ved Bankvæsen i Handels- og Landbrugsbanken i Slagelse; ansat i Haandværkerbanken i Kbhvn. i Feb. 1938; fratraadt 1942 for at begynde selvstændig Virksomhed (Handel og Financiering) under Firmanavn Hansen & Mourier. Grossererborgerskab 1942.

Adr.: Købmagergade 67-69, Kbhvn. K.

**Mourier-Petersen, Adolph**, Hofjægermester, Godsejer; f. 17. Dec. 1872 paa Rugaard; S. af Kammerherre, Hofjægermester Ferdinand Mourier-Petersen; g. 25. Aug. 1909 m. Anna Sofie

Elisabeth Julie Malthe-Bruun. Student fra Randers lærde Skole; cand. phil.; Løjtnant i Livgardens 1894—95; købte 1904 Rugaard. Form. for Det danske Hedeselskabs Repræsentantskab; Landvæsenskommisær; Medl. af Best. for Ebeltoft-Trustrup Jernbane og for Ryomgaard-Gjerrild-Grenaa Jernbane; Medl. af Randers Amtsraad. R., DM.

Adr.: Rugaard pr. Hyllested.



**Mouritsen, Jørgen Ingemann**, Fabrikant; f. 20. Marts 1900 i Horsens; S. af Fabrikant Jørgen Mourits Mouritsen; g. 14. Sept. 1925 m. Anna Jensen. Realeksamen 1917; Udd. i Trikotage detail 1917—19; for Videreuddannelse i London (Uldmæglerfirma Marshall French & Co.) 1919—20 og i Chemnitz, Seyfert & Donner, 1920—21; ansat i Faderens Firma (Fabrikation af Trikotage) 1921; Medindehaver 1924 og Eneindehaver fra 1931. Medl. af Best. for Møller & Jochumsen og for Trikotagegrossistforeningen i Danmark. Formand for Tilsynsraadet i Handelsbanken.

Adr.: Søndergade 42, Horsens.



**Mouritzen, Jens Georg**, Direktør; f. 19. Feb. 1879 i Thisted; S. af Postkonduktør Mikkell Mouritzen; g. 19. Sept. 1931 m. Helga Jensen. Styrmandseksamen Fanø Navigationsskole 1897; Østafrika 1900—02; Belgisk Congo 1903—17; København Kul & Koks Kompagni 1917—18; Direktør for A/S Sydhavnsarealerne 1919—25; grundlagt eget Firma J. G. Mouritzen & Co. 1925 (Uddybningsentreprenører); Firmaet omdannet til A/S i 1929; eget Rederi fra 1925; Direktør for A/S Skandinavisk Sandsugerselskab. Medl. af Best. for J. G. Mouritzen & Co. A/S; Formand for Bestyrelsen i A/S Skandinavisk Sandsugerselskab. R., p. p.

Adr.: Nørre Voldgade 11, Kbhvn. K.

**Mouvielle, F.**, Grosserer; f. 14. Sept. 1877 i Kbhvn.; S. af Detailhandler F. Mouvielle; g. 20. Nov. 1898 m. Anna Petersen. Udd. i Paris og Strassbourg; intr. i Faderens Fa. 1898. Form. for Høkerforen. i Kbhvn.; Medl. af Turistraadet 1935.

Adr.: Vangehusvej 12, Kbhvn. Ø.

**Muchitsch, Adolph**, Bankdirektør; f. 23. Feb. 1894 i Kolding; S. af Skatteinspektør A. Muchitsch, Horsens; g. 4. Maj 1917 m. Karen Marie Jensen. Bankelev og Assistent i Horsens Bank 1909—16; Bankfuldm. i Herning Hede- og Discontobank 1916—18; Bogholder i Odder Landbobank 1918—22; Direktør i samme siden 1922. Medl. af Odder Sogneraad siden 1933 og Næstform. siden 1936; Form. for Oplysningsforeningen for Handel og Haandværk for Odder og Omegn.

Adr.: Odder.

**Mulvad, Anton Ferdinand Nørager**, Grosserer og Fabrikant; f. 7. Febr. 1889 i Odense; S. af Skibsbygger Anton Mulvad; g. 21. Marts 1919 Karen Inger Beck. Udd. i bl. Manufaktur i Jylland, senere Ophold i Tyskland i 9 Aar og været beskæftiget der ved Handel samt som Repræsentant ved store Handelshuse. Grosserer- og Fabrikantborgerskab 1925. Eneindehaver af Fa. A. Mulvad, Import indenfor Auto-Tilbehør og Værktøj. Ejer tillige Fabrikken Danol, Fremst. af Varer indenfor Konsum- og Parfumeribranchen.

Adr.: Classensgade 11, Kbhvn. Ø.

**Munch-Christensen, Svend Olaf**, Fabrikant; f. 21. Aug. 1883 i Kbhvn.; S. af Købmand Emil Th. Christensen; g. 10. Juli 1912 m. Sofie Margrete Hansen; Præliminæreksam. 1899; Afgang fra Bygmesterskolen, Teknisk Skole i Kbhvn., 1903; Svendestykke som Murer 1903; senere Uddannelse i Provinsen og 2 Aar i Tyskland og Schweiz, dels som Murer og dels som Arkitekt; aftjent Værnepligt i Kystartilleriet; Løjtn. i Reserven sammesteds 1908; grundlagt Virksomhed under eget Navn 1910 og er stadig Eneindehaver heraf. Medlem af Bestyrelsen og Kasserer i Foreningen af Fabrikanter af fugefri Gulve.

Adr.: Harsdorffsvej 8, Kbhvn. V.

**Munch, Hans Peter**, Købmand; f. 29. April 1903 i Neksø; S. af Købmand Hans Victor Munch; g. 26. Aug. 1933 m. Reine Margit Monterossi. Udd. v. blandet Købmandsforr. i Kalundborg; Ophold i Tyskland for Uddannelse i Rederi- og Kulbranchen. Medindehaver af Fa. Munch & Dreyer, Neksø, og H. V. Munk, Neksø.

Adr.: Neksø.

**Munck, Povl**, Direktør; f. 9. Juni 1875 i Taarbæk; S. af Grosserer, Borgerrepræsentant Chr. H. Munck; g. 18. Juli 1933 m. Olga v. Kaltenborn af Wien. Student 1893; Udd. paa Jern- og Staalværker i Udlandet; overtog Firmaet N. F. Munck 1899 og Jørgen Jensens Eftf.s Jernforretn. 1904; Direktør for A/S P. G. Munck 1917—18. R., DM.

Adr.: Hegelsvej 17, Charlottenlund.



**Mundt, Gerda**, Frk.; f. 4. Sept. 1874 p. Fr.berg; D. af Overretsprokurator J. H. Mundt. Student 1896; cand. phil. 1897. Medl. af Lyngby-Taarbæk Sogneraad 1909—14. Medl. af Folketinget 1932 og af Borgerrepræsentationen 1919.

Adr.: Stormgade 14 B, Kbhvn. K.

**Mungsfeldt, Carl**, Direktør; f. 16. Aug. 1878 i Kbhvn.; S. af Skomagern C. H. M. Mungsfeldt; g. 9. April 1906 m Alma Jacobsen. Præliminæreks. 1894; derefter Handelsudd.; fra 1913 Medl. af Best. for A/S A. Rindom & Restorff; 1920 Ene-direktør; Medl. af Kbhvns. Børs' Smørnoteringsudv.; Næstform. i Kbhvn. Bedømmelses- og Voldgiftsudv. for Handel med Smør 1930.

Adr.: Nyvej 12 A, Kbhvn. V.

**Munk, Sigvard**, Borgmester; f. 17. April 1891 i Ørnstrup ved Horsens; S. af Gaardejer Andreas Munk; g. 22. April 1916 m. Marie Jensen. Udl. som Mekaniker paa Emil Møllers Telefonfabrik i Horsens; Medl. af Borgerrepræsentationen 1928—35; Raadmand 1935—38; Borgmester for Magistratens 3. Afd. 1938. Medl. af Folketinget 1931—38; Medl. af Overskyldraadet 1935—38 og af Folketingets Finansudvalg 1936—38.

Adr.: Ny Carlsberg Vej 36, Kbhvn. V.



**Munksgaard, Aage**, Direktør; f. 20. Juli 1887 i Viborg; S. af Graver O. N. Munksgaard; g. 12. Juli 1912 m. Ellen Gildsig. Militær-Musiker ved 9. Regiments Musikkorps 1902—10; fotografisk Udd. 1908 i Danmark og Tyskland; etabl. som Fotograf i Viborg 1912; Bevillingshaver og Direktør for Kino-Palæet 1927. Form. for Turistforen. for Viborg og Omegn; Medl. af Turistraadet og Samvirkende jyske Turistforeningers Best.; Form. for Forretningsudv. for Institutio-

nen »Viborg Dagene« og for Forretningsudv. for Landsudstillingen i Viborg 1940; Form. f. Viborg Erhvervsraad og dettes Forretningsudvalg. R. af B. K.

Adr.: Nørremøllevvej 84, Viborg.



**Munksgaard, Axel**, Direktør; f. 13. Marts 1892 i Kbhvn.; S. af Graver Ole Munksgaard. Uddannet i Detailhandelen i Viborg, derefter arbejdet i Tyskland, England, Frankrig og Rusland. Medlem af Bestyrelser i Danmark, Norge og Sverige.

Adr.: Rosenvænget 1 B, Fruens Bøge v. Odense.

**Munksgaard, Ejnar**, Forlagsboghandler, Dr. phil. h. c.; f. 28. Feb. 1890 i Viborg; S. af Graver O. N. Munksgaard; g. 23. Dec. 1917 m. Malerinden Yelva Christensen. Udd. ved Boghandel i Ind- og Udland. R. p. p.

Adr.: Bülowvej 7 A, Kbhvn. V.



**Munksgaard, Ingemann**, Direktør; f. 3. Marts 1897 i Viborg; S. af Graver Ole Munksgaard. Forretningsmæssig Uddannelse i Danmark og Udlandet; Direktør for A/S Dæhnfeldt, Odense. Medlem af forskellige Bestyrelser.

Adr.: Filosofgangen 11, Odense.

**Munkso, Lars Pedersen**, Overinspektør; f. 31. Jan. 1873 i Himmeløvej; S. af Parcellist Peder Nielsen; g. 5. Maj 1896 m. Kirstine Hansen. Lært som Sadelmager; Overinspektør ved Arbejdernes Livsforsikring. Form. for Dansk Inspektørforen.; Stifter af Socialdem. Afholdsforbund og Form. 1929—37; Form. for Soc. Vælgerforen. i Nørre Tranders 1928—38; Medl. af Hovedbest. for Dansk Funktionær-Forbund; Form. for Samv. Afholdsselskaber ca. 11 Aar; Medl. af



Forretningsudv. for Fællesorg.; Medl. af Nørre Tranders Sogneraad.

Adr.: Thorsgade 27, Vejgaard.

**Munthe af Morgenstjerne, Otto von**, Kammerjunker, Besidder af Det Munthe-Morgenstjerne-Løvenskioldske Fideikommis; f. 6. Marts 1871 i Kbhvn.; S. af Kaptajn, Kammerjunker Otto von Munthe af Morgenstjerne; g. 20. Jan. 1917 m. Martha Paus. Student 1890; cand. jur. 1898; ans. i Kongeriget Danmarks Hypotekbank fra 1906; Ekspeditionssek. 1909—36. Personallhist. Forfatter. Form. for Best. for Urne-Legatet. R. p. p. Adr.: Lundsgade 4, Kbhvn. Ø.

**Muus, Kai Bruun**, Generalkonsul, Grosserer; f. 10. Feb. 1877 i Odense; S. af Konsul, Grosserer Laur. B. Muus; g. 9. Juli 1903 m. Agnete Zahle. Udd. paa Brockske Handelsskoler, A. Tesdorpf & Co. i Hamborg, Swift & Co. i Chicago og Lucas E. Moore i New Orleans; Grossererborger-skab 1906; finsk Generalkonsul 1920—37. R. p. p. Adr.: Malmøgade 4, Kbhvn. Ø.

**Muus, Thorbjørn**, Grosserer, Vicekonsul; f. 11. Marts 1881 i Kbhvn.; S. af Handelsminister, Grosserer Oscar B. Muus; g. 21. Sept. 1910 m. Rigmor Harriet Arendrup. Handelsudd.; Eneindehaver af Fa. Wilh. R. Maegaard 1918; til-lige Direktør i Akts. Odense Savmølle fra 1924; Vicekonsul for Storbritannien 1926; Nederlandsk Konsul 1928. R., DM. p.p. Adr.: Frederiksgade 2, Odense.

**Mücke, Billy Otto**, Fabrikant; f. 12. April 1900 i Kbhvn.; S. af Fabrikant G. O. Mücke; g. 18. Sept. 1928 m. Ulla Bech. Udd. ved Fabrikation og Isolering af Rørledninger etc.; Ophold i Riga og være beskæftiget ved Faget der. Fabrikant-borgerskab 1927. Eneindehaver af Fa. G. O. Mücke, Isolering (grundlagt 1904). Adr.: Ndr. Fasanvej 154, Kbhvn. F.

**Müller, Aage**, Købmand; f. 6. Juli 1876 i Roskilde; S. af Købmand Carl Müller; g. 8. Febr. 1907 m. Adelheid Dahlerup. Realeks. 1893; ansat hos Manufakturhandler Th. Lauritzen i Slagelse 1893—98; videre Udd. i Berlin og Paris; eta-bleret 1904. Medl. af Best. for A/S Roskilde Bank fra 1918, Form. fra 1919, og for Dansk Provins Manufakturhandlerforening fra 1924, Form. fra 1928); Medl. af Kontrollkomitéen for Østifternes Hypotekforening fra 1925; Medl. af Kontrollkomitéen for Østifternes Hypotekforening fra 1925; Medl. af Fællesudvalget for Dansk

Textil Union fra 1928, Form. 1931—36 og af Købmandsraadets Komité fra 1932, Næstform. 1932—36; Medl. af Tilsynsraadet for Bikuben fra 1934. R.

Adr.: Allehelgsgade 8, Roskilde.

**Müller, Ernst**, Direktør; f. 29. Marts 1890 i Kbhvn.; S. af Ritmester L. N. Müller; g. 5. Maj 1917 m. Rigmor Lassen. Præliminæreks.; paa Købmandsskolen i Kbhvn. 1907—08; Lærling i Trælastfirmaet N. Chr. Jensen & Sønner, Karlstad, Sverige, 1909; Kontorass. i Det danske Petroleums-A/S, Kbhvn., 1910—11; Udd. i Standard Oil Co. of New Jersey, New York, 1911—14; Prokurist i Skandinavisk Amerikansk Petroleums A/S, Kbhvn., 1941; Underdirektør i samme Selskab 1920, der sammensluttedes med Det danske Petroleums-A/S 1934; Medl. af Det danske Petroleums-A/S's Direktion og Best. fra 1937. R.

Adr.: Ahlmanns Allé 4, Hellerup.

**Müller, Magnus**, Vinhandler, Vicekonsul; f. 9. Jan. 1870 i Hjørring; S. af Overlærer Carl Müller; g. 23. Maj 1900 m. Marie Bendtzen. Udd. ved Handelen; overtog Vinfirm. P. Weile & Søn i Aalborg 1899 og Vinfirm. S. Brauns Eftf. i Aalborg 1924; spansk Vicekonsul 1918. Form. for Jyllands Telefonabonnentforen. 1922 og for Vinhandlerforeningen for Jylland 1929.

Adr.: Østeraagade 5, Aalborg.

**Müllertz, Mogens**, Landsretssagfører; f. 21. April 1891 paa Fr.berg; S. af Redaktør Adam Müllertz; g. 20. Jan. 1920 m. Inge Albrechtsen. Student 1908; cand. jur. 1915; Landsretssagfører 1920. Form. for Det kgl. kbhvske Skydeselskab og danske Broderskab 1938. R.

Adr.: Vestagervej 29, Hellerup.

**Münster, K. V.**, Direktør; f. 6. Aug. 1885. I ca. 6 Aar ansat i Forsikrings-Akts. »Skandinavia«; 2 Aar Kontorchef i Forsikringsfirmaet W. Bähncke & Co.; Direktør for Forsikrings-Akts. »Urania« siden Selskabets Stiftelse 1917; Indeh. af Generalagenturet for »Essex & Suffolk af 1802« fra 1925. Form. f. Best. i A/S Waldorffs Papir-Industri.

**Møldrup, J. V.**, Højesteretssagfører; f. 25. Dec. 1867 i Aarslev pr. Randers; S. af Godsforvalter J. Møldrup; g. 28. Maj 1895 m. Margrete Jensen. Student 1886; cand. jur. 1891; Overretts-sagf. 1894; Højesteretssagf. 1902. K<sup>2</sup>, DM.

Adr.: Frederiksberg Allé 66, Kbhvn. V.



**Møllenbach, Aage Hermann**, Fabrikant; f. 19. Maj 1911 i Kbhvn.; S. af Inspektør Carl Møllen-



bach; g. 10. Nov. 1936 m. Else Margrethe Schultz. Alm. Handelsuddannelse. Fabrikantborgerskab 1940. Indehaver af Firmaet Columbus-Fatningen, Fabrikation af Lamper og Lampeskærme, der 1943 omdd. til Schultz & Møllenbach A/S og tillige optog Fabr. af Senge og Møbler; Direktør for dette A/S.

Adr.: Vesterfælledvej 66, Kbhvn. V.

**Møller, Alfred**, Direktør; f. 3. Marts 1890 i Korsør; S. af Konsul Sofus Møller; g. 25. Sept. 1915 m. Cordelia Rasmussen. Præliminæreks. 1906; Handelsskoleeks. 1908; ansat hos J. Jørgensen & Co. i Korsør 1906—08, i Østasiatisk Kompagnis Assurance-Afd. 1909—14, hos H. F. M. Mutzenbecher i Hamborg i 1914 og i Den kbh.ske Sø-Assuranceforening 1914—15; Prokurist i A/S Reassurance-Foreningen 1915—23; Direktør for Fjerde Søforsikringsselskab 1923—29; Direktør for Foreningen af Kulimportører i Kbh. 1929—40; Direktør for Danske Kulimportørers Fællesrepræsentation fra 1940. Medl. af Forsikringsforeningens Hovedbest. 1919—23 og af Best. og Direktion for forskellige Kulimport-Selskaber 1933—40; Medl. af Brændselsnævnet, af Kulfordelingsudvalget og af Best. for Udligningskassen for Fragt m. m. af Kulimporten fra Tyskland.

Adr.: Ceresvej 6, Kbhvn. V.



**Møller, Anker Juul**, Barber; f. 29. Marts 1913 i Udby pr. Holbæk; S. af Lods J. C. P. Møller; g. 31. Maj 1936 m. Else Berg Andersen. Udd. Barber og Frisør. Form. for Dansk Soignerings-, Toilet- og Sanitetsarbejder-Forbund, Randers Afd., siden 1939.

Adr.: Danmarksgade 22, Randers.

**Møller, A. P.**, Skibsreder; f. 2. Okt. 1876 i Store Magleby; g. m. Chastine Estelle McKinney. Grossererborgerskab 1914; korresp. Reder for Dampskibsselskabet af 1912, Dampskibsselskabet Svendborg og Dampskibsselskabet af 1929; Indehaver af Odense Staalskibsværft. Form. for Landmandsbankens Bankraad 1909—1928, DM.

Adr.: Kongens Nytorv 8, Kbhvn. K.

**Møller, Asger**, Overretssagfører; f. 6. Maj 1888 i Kbhvn.; S. af Læge Charles William Møller; g. 22. Marts 1914 m. Ellen Petersen. Student Lyceum 1906; cand. jur. 1913; Overretssagfører i Kbhvn. fra 1916. Sekretær ved Fællesforeningen af danske Trælsthandlerforeninger fra 1918 og ved Sjælland og Lolland-Falsters Handelsstands Centralforening fra 1919; Medl. af Best.

for Frederik Creutzberg og Hustrus Legat; Medl. af Best. for A/S Aubertin & Co., for A/S Columbasemballage, for A/S Østasiatisk Tæppelager Kirman og for A/S J. D. Qvist & Komp. m. fl.

Adr.: Nordkrog 17, Hellerup.

**Møller, Axel Peder Hansen**, Grosserer; f. 7. Aug. 1869 i Nordborg, Als; S. af Dampmøller Hans Hansen Møller; g. 9. Sept. 1904 m. Elisabeth Christensen. Præliminæreksamen 1886; uddannet i Jernbranchen; etablerede egen Forretning i 1894; etablerede Forretningen »Sheffield« i 1906 (Knive og skærende Staalvarer). Grosse-  
rerborgerskab 1912.

Adr.: Østergade 10, Kbhvn. K.

**Møller, Axel Randbøll**, Pianofabrikant; f. 14. Feb. 1876 i Kbhvn.; S. af Pianofabrikant Conrad Møller; g. 24. April 1904 m. Agnete Goos. Student 1895; uddann. i Pianofaget hos Hornung & Møller og i Udlandet; Direktør for A/S Hornung & Møller fra 1907.

Adr.: Bredgade 54, Kbhvn. K.



**Møller, Birger Carl Nielsen**, Vinhandler; f. 11. Jan. 1878 i Ærte (Fyn); S. af Lærer Chr. Nielsen Møller. Udd. som Maskinist; sejlet som Maskinmester for D. F. D. S. og Lauritzen, Esbjerg, i Europa og Amerika.. Grossererborgerskab 1930. Indehaver af Firmaet Otto Møller.

Adr.: Vesterbrogade 80, Kbhvn. V.

**Møller, Carl August**, Direktør, Civilingeniør; f. 7. Marts 1889 i Hjørring; S. af Grosserer C. A. Møller; g. 1° 18. Dec. 1914 m. Ebba Munck Olsen, død 1924; 2° 22. Marts 1925 m. Karen Kraunsøe. Student 1907; cand. polyt. 1912; Ing. hos F. L. Smidth & Co. 1912; Prokurist 1924; Underdirektør 1925; Direktør 1932; adm. Direktør for A/S Burm. & Wain 1933. Medl. af Best. f. F. L. Smidth & Co. A/S, for Aalborg Portland-Cement-Fabrik, for Cement Investments A/S, for A.G. Kursachsen Portland-Cement-Werke, for Det Danske Staalværværk A/S. Medl. af Jern-industriraadet og af Forretningsudv. for Jern-industrien. Form. i Best. for Holey Diesel-motor-Fabrik og for A/S Nordisk Diesel-Auto. Medl. af Forvaltningsnævnet for Krigsforsikring af Løsøre, af Fælleskontoret for Jern og Metals Jernudvalg og af Akad. for De tekn. Videnskaber og af Det internat. Handelskammers danske Komité. Præsident i Section danoise de la Société des Ingénieurs civils de France 1939. R. p.p.

Adr.: Høyrups Allé 37, Hellerup.



**Møller, Charles Anker**, Underdirektør; f. 19. Aug. 1878 i Vejle; S. af Muremester N. P. Møller; g. 19. Aug. 1909 m. Kaja Hammer Sperling. Præliminæreks.; Handelsudd.; ansat hos Firm. Nordsten 1906; Prokurist 1927; Underdirektør 1940. Form. i Landsforen. »Dansk Arbejde« Hillerød Afd.

Adr.: Langesvej 22, Hillerød.

**Møller, Christen**, Direktør, Professor, Dr. phil.; f. 11. Juni 1886 i Heldum ved Lemvig; S. af Gaardejer H. H. Møller; g. 13. Okt. 1929 m. Erna Lund. Student 1910; cand. mag. 1915; Dr. phil. 1927; Professor 1934—38; Direktør for Den handelsvidenskabelige Lærestanstalt i Kbhvn. fra 1938.

Adr.: Sortedamsdossing 99, Kbhvn. Ø.

**Møller, Chr. Johan**, Fabrikant; f. 9. Okt. 1880 i Kjellerup; S. af Inspektør Chr. Møller; g. 25. Nov. 1905 m. Anna Sophie Kjeldsen. Lært Boghandel; overtog 1909 Kbhvn.s Klichéfabrik. R.

Adr.: Gissfeldts Allé 8, Gentofte.

**Møller, Ejvind**, Højesteretssagfører; f. 16. Maj 1891 i Kbhvn.; S. af Højesteretssagfører, Dr. jur. Ernst Møller; g. 13. Juni 1914 m. Esther Heilmann. Student 1909; cand. jur. 1914; Overretssagfører 1917; Højesteretssagfører 1927.

Adr.: Jeppesallé 15, Kbhvn. N.

**Møller, Emin Michael**, Fabrikant; f. 9. Dec. 1892 paa Fr.berg; S. af Politibetjent Chr. Møller; g. 2. Juli 1916 m. Karen Hansen. Uddannet i Maskinbranchen hos Ellehammer; Værkfører hos Lauritz Christiansen; Ophold i Tyskland, Holland, Belgien og Frankrig. Fabrikantborgerskab 1932. Indehaver af Firmaet Meko, Spec. Inventar og Maskiner til Damefrisør-Saloner.

Adr.: Svanemosegaardsvej 8, Kbhvn. V.



**Møller, Ernst**, Grosserer; f. 19. Okt. 1882 i Kbhvn.; S. af Grosserer Th. Møller. Præliminær-

eksam. 1898; Handelshøjskole i Tyskland 1900; Udd. v. Handel i Tyskland, England og Danmark; traadte ind i Faders Firma og overtog dette sammen med Grosserer N. C. Th. Møller i 1912. Grossererborgerskab 1910. Medindehaver af Fa. Th. Møller (Repræsentant for W. B. Dick & Co. Ltd., London) og af Fa. fh. Carl Engholm (Alt til Skibsudrustning).

Adr.: Nyhavn 45-47, Kbhvn. K.



**Møller, Flemming**, Grosserer; f. 3. Juni 1895 i Kbhvn.; S. af Stadsbygmester Axel Møller; g. 29. Juli 1937 m. Wita Kurecka. Matematisk Student 1913; cand. phil. 1914; Kornet 1918; ansat i Østifternes Kreditforenings Bogholderi 1914—20; hos F. Bülow & Co. 1920—21 og ansat i American Rubber Import 1921—25. Grossererborgerskab 1925. Justitsministeriets autoriserede Vurderingsmand i Akkordsager.

Adr.: Fiolstræde 12, Kbhvn. K.



**Møller, Hans Kathrinus**, Skræder; f. 26. Maj 1904 i Haugerup ved Sorø; S. af Telegrafarb. Chr. Møller; g. 20. Okt. 1929 m. Jenny Margrethe Jeppesen. Udl. som Skræder i Sorø 1923. Form. for Skrædernes Fagforen. i Sorø 1938.

Adr.: Jagtvej 5, Sorø.

**Møller Hansen, J.**, Direktør; f. 14. Marts 1897 i Mørke; S. af Gaardejer H. Hansen; g. 27. Maj 1925 m. Mette Kirstine Ibsen. Kirkegaards Realskole, Aarhus, 1913; Handelslære hos Købmd. Carl Laursen, Aarhus, 1913—16; P. Chr. Pedersens Eftf., Chokoladefabr. »Elvirasminde«, Aarhus, 1916—37; Direktør i 1937 for A/S Chokolademøllen (Fabrikation en gros og en detail) i Kbhvn. Grossererborgerskab 1926. Formand for Foreningen af Chokolade- og Konfekturfabriker med Detailudsalg.

Adr.: Niels Hemmingsensgade 32, Kbhvn. K.



**Møller, Harald**, Brandchef, Civilingeniør; f. 11. Aug. 1903 i Aarhus; S. af Bygningsinspektør Kristian Møller; g. 13. Sept. 1929 m. Lisbeth (Lis) Orkild. Student (mat.-nat.) 1922; cand. phil. 1923; cand. polyt. 1927; Sekondløjtn. 1930; arb. hos Christiani & Nielsen ved Havneanlægene i Cherbourg (Frankrig) 1929—31; Ingeniør hos Stadsing. i Aarhus 1931—40; Brandinspektør 1936; Brandchef 1. April 1940; Luftværnsinstruktør 1938; Leder af Stadsingeniørkontorets Luftværnsafd. 1939; Studierejse til Belgien, Holland, England, Frankrig og Tyskland 1935; Studierejse til Tyskland 1939. Chef for Det Danske Spejderkorps' Aarhuskolonne 1936. Form. f. Alm. Ingeniørforb. Afd. f. Aarhus og Omegn 1940. Talrige Hverv indenfor Luftværnet.

Adr.: Eugen Warmingsvej 27, Aarhus.

**Møller, H. C.**, Direktør, Ingeniør; f. 9. Marts 1885 i Randers; S. af Tømremester Frederik Møller; g. 12. April 1922 m. Dagny Riisøe. Exam. polyt. 1906; cand. polyt. 1913; ansat v. Ford Motor Co. i Kbhvn. fra 1920; Underdirektør 1924; adm. Direktør 1926. Medl. af Industri- raadet 1936.

Adr.: Egernvej 16, Kbhvn. F.



**Møller, Helge Albert**, Grosserer; f. 18. Nov. 1904 i Kbhvn.; S. af Translatør Johan Møller; g. 30. Dec. 1942 m. Edna Mc. Kay. Elev paa Kgl. Opfostringshus 1915—19; Udd. i Kolonial Agentur Ernst C. Lohse & Co.s Eftf. 1919—24; i Fa. Oskar Larsen 1924—29 og ansat hos Aksel Jacobsen 1929—32; selvstændig Grosserer virksomhed i Konserves og Kolonial fra 1932. Grosserborgerskab 1932. Eneforhandler for A/S Gubbens Konserverfabriker fra 1935; Direktør for A/S Gubbens Konserverfabriker fra 1935—39; repræsenterer talrige udenlandske Firmaer i Kolonial og Konserves.

Adr.: V. Boulevard 4, Kbhvn. V.

**Møller, Henry**, Direktør; f. 26. Juni 1900 i Kbhvn.; S. af Fabrikant A. G. Møller. Præliminæreksam. 1916; Korrespondenteksam.; Udd. ved Handel hos Fa. Henry Olsen & Co. 1916—19; derefter i Udlandet 1920—21 (Norge, Balkan og Rusland); Prokurist i Firmaet Henry Olsens Sønner A/S fra 1921; Direktør sammesteds fra 1939. Medlem af Bestyrelsen for Henry Olsens Sønner A/S (Henry Olsen's Sons Ltd.).

Adr.: Havnegade 35, Kbhvn. K.

**Møller, Hugo Aage Arthur**, Skibsmægler; f. 25. Marts 1882 i Kbhvn. Beskæftiget ved Skibsmæglerbranchen siden 1897; selvstændig Forretning under Navn C. Møller & Son siden 1907 og Eneindehaver af denne siden 1922.

Adr.: Nyhavn 10, Kbhvn. K.



**Møller, Ingvar**, Redaktør; f. 11. Feb. 1912 i Søllinge, Fyn; S. af Smedemester L. P. Møller; g. 25. Marts 1936 m. Eva Solveig Albertsen. Udd. paa Ærø Folkeblad; Redaktør af Social-Demokratens Ærø Afd. siden 1933.

Adr.: Kirkestræde 7, Marstal.



**Møller, Ingvard**, Gaardejer; f. 6. Feb. 1874 i Sevel; S. af Gaardejer Kristen Møller; g. 19. Okt. 1899 m. Marie Kathrine Christensen Tre-rup. Udd. som Landmand; Højskole 1893—94; overtog Fædrengaarden 1899. Medl. af Sogneraadet 1902—09, Form. 1917—25 og Medl. 1933—37. Form. f. Skive Andels-Kreatureksportforen. fra 1920, for Viborg Amts Sogneraadforening 1921—25 og for De samv. danske Andels-Kreatureksportforen. 1926—36. Medl. af Akkordudv. for Viborg Amt fra 1931, af Landbrugsministeriets Kvæg- og Kødeksportudv. fra 1935 og af Likvidationskomiteen for Skive Bank.

Adr.: Møllegaarden pr. Skive.

**Møller, J. C.**, Grosserer; f. 22. Okt. 1876 i Haderslev; S. af Købmand H. P. Møller; g. 21. Okt. 1903 m. Dorthea Kernen. Medindehaver af Fa. Møller & Co., Flensborg og Sønderborg. Form. for Borgerforeningen i Flensborg; Æresbroder i Sct. Knudsgilde; Næstform. i Folkeraadet for Danskheden i Sydslesvig; Fraktionsfører af Flensborgs danske Byraadsgruppe 1924—34; Raadsherre fra 1934.

Adr.: Wrangelgade 15, Flensborg.

**Møller, Jens Kristen Birger Louis**, Grosserer; f. 25. Juli 1874 i Kjellerup; S. af Sagfører, Branddirektør, Justitsraad Johan Severin Møller; g. 2. Juni 1902 m. Marie Julie Jensine Fischer. Udd. ved Textil, nogle Aar i Udlandet. Grossererborgerskab 1913.

Adr.: Østergade 40, Kbhvn. K.



**Møller, Jens Laurits Schack**, Sparekassedirektør; f. 6. April 1856 i Løgstør; S. af Købmand Jakob Møller; g. 6. April 1883 m. Nikolette Heyde. Styrmandseks.; Løjtnant i Søværnet; Direktør for Løgstør Bys og Omegns Sparekasse siden 1901. Medl. af Sørensen. Tidl. Medl. af Ligningskomm. og Byraadet. M.f.D.R.

Adr.: Løgstør.



**Møller, Jens Peter**, Kreditforeningsdirektør; f. 31. Juli 1892 i Bredebro, Sønderjyll.; S. af Bygmester Martin Møller; g. 10. Okt. 1919 m. Karoline Christiansen. Udd. ved Bygningshaandværk og Bygningsteknik. Repræsentant for den alm. Brandforsikring i Ringkøbing Amt fra 1930; bygningskyndig Direktør i Jydsk Grundejer Kreditforening i Herning fra 1929. Deltaget i Verdenskrigen 1914—18.

Adr.: Sjællandsgade 14, Herning.

**Møller, Knud**, Pianofabrikant; f. 11. Dec. 1874 i Kbhvn.; S. af Hofpianofabrikant Frederik Møller; g. 24. Sept. 1905 m. Gerda Lunn. Student 1892; udd. i Pianofaget hos Hornung & Møller

og i Udlandet; Direktør for A/S Hornung & Møller fra 1907. R., DM.

Adr.: Bredgade 45, Kbhvn. K.

**Møller, Knud**, Vekselerer; f. 8. Feb. 1889 i Kbhvn.; S. af Undervisningsinspektør, Dr. phil. H. L. Møller; g. 13. Maj 1933 m. Edith Hartz. Student fra Ordrup 1906; cand. jur. 1912. Vekselererborgerskab 1939.

Adr.: Aaboulevarden 18, Kbhvn. N.



**Møller, Martin Petersen**, Slagteriarbejder; f. 25. Maj 1903 i Vesterbølle; S. af Landmand Jens Peter Møller; g. 18. Nov. 1923 m. Kamilla J. Carlsen. Form. for Slagteriarbejdernes Fagforen., Hobro Afd., siden 1936; Medl. af Forretningsudvalget for Arb. Fællesorganisation og Form. for Hobro Lejerforening og for Socialdemokratisk Vælgerforening 1939.

Adr.: Jernbanegade 47, Hobro.



**Møller, Max**, Grosserer; f. 2. Sept. 1885 i Kbhvn.; S. af Bagermester E. E. Møller; g. 16. Maj 1911 m. Ella Hansen. I Firmaet H. Kirschner & Cohn 1901—07; Prokurist i Firmaet H. Kirschner 1907—11; Prokurist i Firmaet Georg Andersen & Co. 1911—14. Grossererborgerskab 1914. Etableret selvstændig Virksomhed 1914. Firmaet omdannet til Aktieselskab 1924.

Adr.: Herluf Trollesgade 23, Kbhvn. K.

**Møller, Niels Christian Thorkil**, Grosserer; f. 30. Aug. 1879 i Kbhvn.; S. af Grosserer Th. Møller. Præliminæreksam. 1895; Udd. ved Handel i Ind- og Udland; traadte ind i Faders Firma som Medindehaver 1912 sammen med Grosserer Ernst Møller; Medstifter af A/S Østgrønlandsk Kompagni 1919 og Direktør sammesteds 1919—25; Kompagniet overtoges af Staten 1925. Grossererborgerskab 1912; Medindehaver af Fa. Th. Møller (Repræsentant for W. B. Dick & Co., Ltd.,



London) og Fa. fh. Carl Engholm (Alt til Skibsudrustning).

Adr.: Nyhavn 45-47, Kbhvn. K.



rerborgerskab 1913; egen Forretning i Damekonfektionsbranchen grundlagt 1913 og senere udvidet; 1932 flyttet til Vesterport som Danmarks største Forretning indenfor Branchen.

Adr.: Vesterport, Kbhvn. V.



**Møller, Niels Ludvig**, Apoteker; f. 30. Juni 1872 i Aarhus; S. af Købmand Niels Møller; g. 1° 7. Nov. 1902 m. Ellen Lorentzen; 2° 13. Dec. 1922 m. Karen Nørregaard. Discipel 1888 i Aarhus; Medhjælper 1891; Kandidat 1895; 1902—22 Apoteker ved Finsens med. Lysinstitut; ansat ved Kbhvn.s Kommunehospital fra 1898—22; som Apoteker samme Sted fra 1910—22; derefter Apoteker i Hadsund fra 1922—34; nu Indehaver af Løveapoteket i Holbæk. Medl. af Holbæk Rotary Klub.

Adr.: Løveapoteket, Holbæk.

**Møller, Niels Olaf**, Papirhandler; f. 6. Okt. 1885 i Kbhvn.; S. af Papirhandler N. Olaf Møller; g. 30. Aug. 1911 m. Ella Louise Skaarup. Uddannet i Branchen og ansat hos P. Bjørnbaks Konvolutfabrik A/S, Engelsens & Schrøder og Rich. Klippen & Co. Kom. Gesch., Dresden. Grossererborgerskab 1917. Etableret 1911 Papirhandel gros, Boghandel; Bogtrykkerborgerskab 1918. Medlem af forskellige Bestyrelser og Grosserer Societetets Repræsentantskab.

Adr.: Frederiksborggade 26, Kbhvn. K.

**Møller-Nielsen, Erling Peter Knud**, Fabrikant; f. 22. Jan. 1910 i Kbhvn.; S. af Sprøjtefører Holger Møller-Nielsen; g. 27. Marts 1934 m. Margrethe Bonde. Uddannet som Gravør. Fabrikantborgerskab 1928. Indehaver af Firmaet Skandinavisk Gravør Industri.

Adr.: Sct. Pederstræde 41 B, Kbhvn. K.

**Møller, Peder**, Direktør; f. 28. Nov. 1886 i Aalborg; S. af Gaardejer Jens Møller; g. 29. Sept. 1918 m. Grete Fenger-Tendal. Uddannet i Tyskland og England i Manufaktur i 4 Aar. Grosse-

**Møller, Peter**, Sparekassedirektør; f. 12. Maj 1880 i Frederikshavn; S. af Købmand, Sparekassedirektør P. Møller. Student Borgerdydskolen 1898, i Handelslære hos Elius Andersen, Frederikshavn 1898—1900; cand. phil. 1901; De Brockske Handelsskoler 1900—02; i Hamborg 1902—03; i England 1903—06; overtog den fædrene Ejendom og Forretning 1907; ansvarlig Deltager i Firmaet P. Møller & Co., Frederikshavn til 1918. Medl. af Direktionen for Frederikshavns og Omegns Sparekasse fra 1913; Sætsmedlem 1914—21; Medl. af Best. for A/S Frederikshavns Jernstøberi & Maskinfabrik 1920—33 og for A/S Frederikshavns Værft og Flydedok fra 1927.

Adr.: Frederikshavn.

**Møller, Poul**, Direktør, Civilingeniør; f. 25. Nov. 1897 paa Frdberg; S. af Regnskabsfører I. L. Møller; g. 11. Aug. 1923 m. Gerda Cordes. Student Henrik Madsens Skole 1916; cand. phil. 1917; cand. polyt. (Bygningsingeniør) 1922; ansat i Entreprenørfirmaet Andersen & Cordes, Aalborg 1922—23; Ingeniør ved Statsbanerne (Aarhus Banegaardsanlæg) 1923—27; Ophold i Tyrkiet for den svensk-danske Gruppe for Bygning af Jernbaner 1927—35, Chef for Gruppens Tegnestuer 1933—35; Overingeniør og Leder af Afdelingen for de udenlandske Arbejder paa Kampsax Hovedkontor, Kbhvn. 1935—40; tillige Prokurist i Kampsax-Invest A/S 1939—40; Direktør for Frdberg Kommunes tekniske Forvaltning og de kommunale Værker fra 1940.

Adr.: Fuglebakkevej 93, Kbhvn. F.

**Møller, Poul**, Telefondirektør; f. 1. Okt. 1872 paa Nylund Mors; S. af Proprietær C. Møller; g. 27. Juni 1901 m. Johanne Dorthea Grønbek. Telegrafist 1894; Ingeniørass. 1903; Telegrafingeniør 1910; Telegrafinspektør 1916; Driftschef 1925; Direktør for Lolland-Falsters Telefonselskab 1928. R.

Adr.: Prinsholm, Nykøbing F.

**Møller, Stig**, Direktør; f. 11. Marts 1896 i Kbhvn.; S. af Grosserer Emiliius Møller; g. m. Ingrid Frisk. Student Østre Borgerdydskole 1914; paabegyndte Handelsudd. s. A.; Premierløjtnant i Rytteriet 1918; Kammerjunker 1924;

u. f. Nr. 1928; Ritmester af Forstærkningen 1932; Medindehaver af Firmaet Emilius Møller, National Kasseapparater, 1927; Grossererborgerskab s. A.; Eneindehaver af Firmaet fra 1935.

Adr.: Strandvej 160, Charl.

**Møller, Svend**, Fabrikant; f. 18. Jan. 1894 i Kbhvn.; S. af afd. Hovedbogholder i Landmandsbanken Wilhelm Møller. 1. Del v. Polyteknikum; driver elektroteknisk Virksomhed og udenlandske Agenturer. Grossererborgerskab 1931. Indehaver af Fa. Vitco.

Adr.: Blaagaardsgade 36 E, Kbhvn. N.



**Møller, Søren**, Borgmester; f. 5. April 1870 i Skagen; S. af Købmand C. S. Møller; g. Feb. 1900 m. Katinka Warnstrøm. Udd. Isenkræmmer og Købmand; folkevalgt Borgmester 1. April 1925. Medl. af Ligningskommissionen 1909—13 og af Byraadet 1917—42. Medstifter af og Form. for Best. for Skagens Bank. Form. for Best. for Skagens Banen og for Skagens Kul- og Trælasthandel. R.

Adr.: Skagen.



**Møller, Søren**, Kontorbestyrer; f. 7. Aug. 1884 i Aarhus; S. af Stamhusbesidder, Hofjægermester Holger Møller; g. 20. Okt. 1917 m. Maria Kold Nielsen. Student 1907; cand. jur. 1915; Direktør for og Medl. af Best. for A/S Georg Jensen og Wendel fra 1924. R.

Adr.: Sjøallandsgade 54, Fredericia.

**Møller, Thorolf E.**, cand. jur.; f. 13. April 1890 i Kbhvn.; S. af Stamhusbesidder, Hofjægermester Holger Møller; g. 20. Okt. 1917 m. Maria Kold Nielsen. Student 1907; cand. jur. 1915; Direktør for og Medl. af Best. for A/S Georg Jensen og Wendel fra 1924. R.

Adr.: Ordruphøjvej 35, Charlottenlund.

**Møllerhøj, Johs. S.**, Overingeniør; f. 16. Juni 1890 i Nybølle; S. af Gaardejer Kr. S. Møllerhøj; g. 19. Maj 1934 m. Inger Elisa Olrik. Cand.

polyt. (Elektroingeniør) 1914; Ingeniør ved Budde, Schou & Co.'s Patentbureau 1914—16; Chef-elektriker og Laboratorieforstander ved A/S Nordiske Kabel- og Traadfabrikers Kabelfabrik i Kbhvn. 1916, Overingeniør fra 1940. Medl. af den interskandinaviske Kraftoverføringskommission fra 1921; 1937 Medl. af Akademiet for de tekniske Videnskaber. R.

Adr.: Mosehøjvej 35, Charl.



**Møllgaard, Erik Haakon Krogh**, Grosserer; f. 3. Juni 1902 paa Frdberg; S. af Billedhugger Johannes Møllgaard. Præliminæreks. 1918; Købmandsskoleeks. 1920; Udd. v. shipping og Handel hos Skibsreder Lauritzen og i Vestindisk Handelskompagni; Ophold i Sydamerika, Spanien, Tyskland etc.; grundlagt egen Forretning 1933 m. Konserves en gros; Grossererborgerskab 1933. Medl. af Foreningen af Importører og Grossister i Konservesbranchen.

Adr.: Boyesgade 1, Kbhvn. V.

**Møllmann, Christian**, Malermester; f. 29. Maj 1885 i Kbhvn.; S. af Malermester C. C. Møllmann; g. 16. Juni 1920 m. Ettie Beckett. Student Schneekloths Skole 1903; cand. phil.; i Malerlære; Elev af Kunstakademiet; Svendepøve 1907; Studierejser i Tyskland, Frankrig og Italien; Borgerskab 1911; Medindehaver af Firmaet C. Møllmann & Co. 1912. Medl. af Repræsentantskabet for Malerlauget og Repræsentant i Kbhvn.s Brandforsikring.

Adr.: Sortedamsdoss. 95 A, Kbhvn. Ø.

**Møllmann, Johannes**, Civilingeniør; f. 13. Okt. 1883 i Kbhvn.; S. af Malermester C. C. Møllmann; g. 30. Maj 1911 m. Gynna Stoltze Malling. Afgang fra Schneekloths Skole 1902; cand. polyt. 1908; Ingeniør under Lyngby Sogneraad 1908, i Actiengesellschaft für Beton und Monierbau i Berlin og hos Sachs & Pohlmann i Hamburg 1908—12; selvstændig raadvigende Ingeniørforretning fra 1912; overtog Professor Ramsings Kontor (raadvigende Ingeniørforretning) 1921. Medl. af Dansk Ingeniørforenings Repræsentantskab 1921—33 og 1936—38; Medl. af Tilsynsraadet for Grundejernes Hypotekforening fra 1932; Medstifter af og Medl. af Best. for Dansk Ingeniørforenings Hus 1934; Form. i Danske Brandforsikringselskabers Udvalg til Bestemmelse af Dispensationsregler fra Brandpolitiloven paa Landet. R.

Adr.: Niels Brocks Gade 4, Kbhvn. V.

**Mønsted, William**, Direktør; f. 12. Juli 1879 i Balle; S. af Proprietær O. Mønsted; g. m. Agnete

Blach. Uddann. hos Otto Mønsted; fra 1906 i Korn- og Foderstofkompagniet; Medlem af dettes Direktion fra 1915. Næstform. f. Grosserer-soc. Komité 1932. R.

Adr.: Lindevej 14, Kbhvn. V.

**Mørch, Erik William**, Vekselerer; f. 16. Dec. 1878 i Kbhvn.; S. af Flag- og Ordensbaandhandler S. W. Mørch; g. 25. Maj 1907 m. Anna Grabow. Student 1898; Vekselmæglereksamen 1906; Bikuben 1900—06; Detailhandlerbanken 1906—08; Landmandsbanken 1908—16; Vekselerer J. S. Monies 1916—29; etableret som Vekselerer 1929. Medlem af Fondsbørsen.

Adr.: Løngangsstræde 16, Kbhvn. K.



**Mørch, Jens Sigvard**, Redaktør; f. 25. April 1888 i Nykøbing F.; S. af Snedkermester Niels Peter Mørch; g. 11. Aug. 1915 m. Agnete Hansen. Medarbejder ved forskellige Blade fra 1911; fra 1913 Medarb. v. Loll-Falsters Folketidende i Nykøbing F., 1919 Redaktionssekr., 1931 Redaktør. Form. f. Provins-Journalistforen. i Maribo Amtskreds. Revyforfatter. Medarb. v. Statsradiofonien (Snakkestrup Rutebil m. m.).

Adr.: Nykøbing F.

**Mørch, L. C.**, Fabrikant; f. 30. April 1873 i Aalborg; S. af Fabrikant Ole Mørch; g. 26. Aug. 1898 m. Kirstine Nielsen. Snedkerlære i 5 Aar; gennemgaaet Teknisk Skole i Aalborg og Kbh.; Borgerskab 1898; Indehaver af Fa. M. Mørch & Søn. Form. for Aalborg Bys og Omegns Sparekasses Tilsynsraad, for Aalborg almindelige Understøttelsesforening; Form. for Træindustriens Fabrikantforening for Jylland; Næstform. for Aalborg Tekniske Skole; Medl. af Best. for Fællesrepræsentationen for dansk Haandværk og Industri og af Direktionen for Aalborg Hypothekforening. R.

Adr.: Klostermarken 39, Aalborg.

**Mørch, Olaf Valdemar**, Ingeniør, Underdirektør, cand. polyt.; f. 26. April 1885 i Kbhvn.; S. af Manufakturhdr. S. W. Mørch; g. 26. Dec. 1911 m. Helvig Frandsen. Student 1902; cand. polyt. 1907; 1908 ansat hos F. L. Smidth & Co. som Ingeniør; 1911—24 i London hos F. L. Smidth & Co.; 1925 Underdirektør. R.

Adr.: Vilvordevej 9, Charlottenlund.

**Nangaard, Mathias John**, Grosserer; f. 18. Juli 1880 i Kbhvn.; S. af Direktør Oscar E. Nathansen; g. 2. Juli 1916 m. Meta Gerhardt. Begyndt 1896 i nuværende eget Firma; dernæst i

Udlandet ved Hotelbranchen; indtraadte i Firmaet H. Groth Hansen i 1917 som Medindehaver og er Eneindehaver siden 1924.

Adr.: Chr. d. IX.'s Gade 6, Kbhvn. K.



**Neckelmann, Hother Harald**, Fabrikant; f. 8. Juli 1882 i Kolding; S. af Bankdirektør Frederik Neckelmann i Kolding. Præliminæreks. 1898; udd. i Manufaktur hos Plambeck & Carstensen, Flensborg, 1898—1902; Videreudd. i Tyskland 1902—08; Secondløjtn. i Infanteriet 1904; egen Forretning i Tyskland 1904—10; endvidere rejst i Danmark, Sverige, Norge og Rusland. Grossererborgerskab 1910. Fra 1914 en gros og Agenturforretning i Strømper og Trikotage; 1932 grlgt. nuværende Fabrik (Specialitet Børne- og Herrestrømper).

Adr.: Skyttegade 7, Kbhvn. N.

**Neergaard, Carl**, Godsejer; f. 10. Febr. 1873; S. af Hofjægermester Charles Neergaard; g. 21. Nov. 1905 m. Anna Münster. Løjtnant; Ejer af Gyldenholm, Kastrup Gods og Gimlinge Kirkegods fra 1906. Form. for Best. for Slagelse Sparekasse; Medl. af Best. for A/S Polyfoto.

Adr.: Gyldenholm pr. Slagelse.

**Neergaard, Frode**, Hofjægermester, Kammerjunker; f. 8. Feb. 1878 paa Rantzausgave; S. af Hofjægermester Christian Busky-Neergaard; g. 10. Maj 1910 m. Adda Andersen. Ejer af Hovedgaarden Tirsbæk fra 1912 og af Hovedgaarden Aakjær fra 1923. Form. for Dansk Skovforening og for Foreningen for ædel Hesteavl i Jylland. Form. f. Repr.sk. for Vejle Bank, f. A/S Vejle Mælkekomp. og f. Andelselskabet Ficaria. Medl. af Statens Skovnævn og af Hedeselsk. Repr.sk.

Adr.: Tirsbæk pr. Vejle.

**Neergaard, Holger**, Ingeniør; f. 20. Jan. 1868 i Gøteborg; S. af Kammerjunker Ferdinand Neergaard; g. 10. Okt. 1891 m. Louise Hedemann. Student 1885; cand. polyt. 1891; Maskinfabrikant og Jernstøber i Kbhvn. 1894—1931. Medl. af Best. f. Badeanstalten København 1903, Form. fra 1926. Medl. af Carlsbergfondets Bryggeriraad 1922. Medl. af Akademiet f. De tekn. Videnskaber 1937. K<sup>2</sup>, DM., D.r.K.H. p. p.

Adr.: Gustav Adolfsgade 3, Kbhvn. Ø.

**Neergaard, Wenzel de**, Godsejer, Hofjægermester, Kaptajn; f. 23. Sept. 1892 i Sandvig paa Bornholm; S. af Civilingeniør Holger Neergaard; g. 20. April 1920 m. Marie Wilhjelm. Student Rungsted 1911; Sekondløjtnant 1915; Premierløjtnant 1916; til Tjeneste ved Livgarden 1918;

Kaptajn af Reserven 1931; til Tjeneste i Udenrigsministeriet (i Rusland) 1917—18; ansat i Ingeniørvirksomhed 1920—25; Ejer af Fuglebjørsgaard og Førslevgaard fra 1925; Hofjægermester 1928. Medl. af Best. for Andelselskabet Trifolium 1929, af Best. for Sorø Amts landøkonomiske Selskab 1929, af Best. for Centralforeningen af Tolvmandsforeninger og større Landbrugere i Danmark 1937 og af Tilsynsraadet for Sparekassen for Næstved og Omegn 1931; Form. for A/S Hyllinge Savværk og Trævarefabrik 1939; Medl. af Best. for Arbejdsgivernes Ulykkesforsikring Afd. C og C I 1941. M.T.Kfh., Ø.r.K.2.

Adr.: Førslevgaard pr. Fuglebjørsg.

**Neergaard, Viggo**, Godsejer; f. 20. Maj 1881 paa Gyldenholm; S. af Hofjægermester Charles Neergaard; g. 8. Okt. 1925 m. Elisabeth Perrochet. Landbrugskandidat 1902; Forpagter af Gyldenholm 1904—08; Ejer af Charlottendal 1906, af Valdemarskilde 1908 og af Lille Frederikslund 1930. Form. for Afløsningen af Jagtretten i Sorø Amt 1940. R.

Adr.: Valdemarskilde pr. Frederikslund.

**Neerlin, Axel J.**, Direktør; f. 14. Jan. 1889 i Odense; S. af Teglværksejer P. Vald. Nielsen; g. 24. Marts 1922 m. Carla Axholt. Cand. polyt. 1918; Direktør for Gudenaa-Centralen 1932.

Adr.: Skovbrynet 36, Aarhus.

**Neerup, J. P.**, Redaktør; f. 7. Jan. 1874 paa Viegaard ved Sorø. Landmand; besøgt Askov Højskole; Journalist fra 1897; senere Redaktør ved forsk. Blade; adm. Direktør i Akts. H. Matzens Clichéanstalt fra 1928; Direktør for Kbhvn.s Bladforlag fra 1935 og for A/S Aktuel Cliché Service fra 1939. Sekr. og Kasserer for Den danske Presses Telegram-Udvalg fra 1929 og f. Best. for Pressens Radioavis fra 1939. R.

Adr.: Fuglebakkevej 39, Kbhvn. F.

**Neesgaard, Anton Jensen**, Fabrikant; f. 20. Marts 1883 i Snedsted; S. af Landmand Niels Neesgaard; g. 23. Juni 1913 m. Henriette Krohn. Uddannet som Tapetserer og ved Skotøjsbranchen. Fabrikantborgerskab 1926. Indehaver af Firmaet A. Neesgaards Skotøjsfabrik.

Adr.: Ryesgade 32, Kbhvn. N.

**Nellemann, Vilhelm**, Grosserer; f. 12. Aug. 1878 i Hjerminde pr. Bjerringbro; S. af Proprietær Jakob Nellemann; g. 22. Jan. 1938 m. Eleonora Bangsdal. Udd. paa Karl Sørensens Maskinfabrik i Randers; etableret Cykleforretning i Randers 1900; en gros Forretning fra 1906; tillige Import af Automobileer fra 1910; oprettede Afdeling i Kbhvn. 1916; Grossererborgerskab 1917; oprettede Cyklefabrik i Randers 1934. Medl. af Best. for Auto- og Motorcykle-Branchens Arbejdsgiverforening fra 1935, af Repræsentantskabet for Randers Disconto- og Laanebank fra 1931 og af Best. for Forsikringsakts. Nordeuropa fra 1940.

Adr.: Vigen pr. Birkerød.

**Neubert, Fritz**, Fabrikejer; f. 1. Aug. 1883 i Kbhvn.; S. af Fabrikant Carl Neubert; g. 3. Nov. 1906 m. Mignon Kiilerich. Uddann. paa tekniske Skoler i Udlandet; Fabrikejer fra 1924.

Adr.: Strandhøjsvej 13, Charlottenslund.



**Neumann, Poul Christian Boldich**, Vinhandler, Direktør; f. 10. April 1875 i Kbhvn.; S. af Sagfører Peter Neumann; g. 23. Maj 1914 m. Thora Schmidt. Alm. Handelsudd.; Vilsoët 1890—1905; Kgl. Porcelains Fabrik 1912—13; Bogholder i Fa. A. C. Gamlé 1914—24, herefter i Vald. O. Nielsen & Co. (Vin), som blev omdannet til Commercial Wine Co.; overtaget dette s. m. Vinhandler Svend L. Jensen. Firmaet overtog i 1937 Thomas S. Lorenzens Vinhandel, hvortil Virksomheden henflyttedes og omdannedes til A/S. Siden 1937 adm. Direktør.

Adr.: Niels Brocksgade 3—5, Kbhvn. V.

**Nexøe-Larsen, Frithiof**, Fabrikant, Grosserer; f. 6. Jan. 1895 i Kbhvn.; S. af Grosserer Jørgen Larsen; g. 30. Dec. 1935 m. Solveig Deleuran. Realeks.; udgaaet fra De Brockske Handelsskoler 1911; i Handeelslære i Kbhvn. og Lübeck 1911—16; Sekondløjtnant i Infanteriet 1918; Ansættelse i Handelsfirmaer i England og Frankrig 1919—22; Medindehaver af Faderens Fa., Brødrene Andersen, kgl. Hofleverandør, 1922; Eneindehaver 1938; tillige Indehaver af Fa. Alfred Jensen, Kbhvn., 1941. Form. i Best. for Brødrene Andersens Hjælpefond og for Brødrene Andersens Ejendomselskab; Medl. af Best. for Foreningen af danske Fabrikanter af Herreklæder.

Adr.: Søholm, S.-Strandvej 10, Rungsted Kyst.

**Nicolaysen, A. P.**, Underdirektør; f. 7. Sept. 1883 i Herlufsholm; S. af Inspektør J. Nicolaysen; g. 18. Nov. 1910 m. afd. Elna Bjørn. Ansat i Landmandsbanken fra 1900; Underdirektør fra 1920. Medl. af Best. for Georg Jensen og Wendel A/S, Sterling Sølv Pulver A/S, Holger Blom A/S og A/S Vesterbros Teater.

Adr.: Vestersøgade 44, Kbhvn. V.

**Niekiel, Viktor Peder Valfried**, Cigarfabrikant, f. 16. Okt. 1903 i Kbhvn.; S. af Cigarfabr. P. Th. Niekiel; g. 1. Jan. 1939 m. Rigmor Christensen. Udd. Cigarm. 1921; arbejdet ved Faget til 1929; overtog da Ledelsen af Fabrikationen og Driften af P. Th. Niekiels Cigarfabrik. Grossererborgerskab 1927. Medlem af Sammenslutningen af mindre Raatobaks-Importører.

Adr.: Hulgaardsvej 31, Kbhvn. F.

**Nielsen, Aage**, Ingeniør; f. 24. Juni 1873 i Silkeborg; S. af Kommandør, adm. Direktør K. C. Nielsen. Sekondløjtnant i Sæetaten 1895; Premierløjtnant 1901; Afsked 1906; Kaptajn i Flaadens Reserve 1923; Afsked 1937; Medindehaver af Fa. Christiani & Nielsen fra 1904. Form. i



Best. for A/S Recks Opvarmnings-Compagni; Medl. af Best. i Svitzers Bjergnings-Entreprise; Medl. af Best. for Entreprenørforeningen og for A/S Titan. K<sup>2</sup>, DM.

Adr.: Rosenvængets Hovedvej 23, Kbhvn. Ø.

**Nielsen, Adolf**, Direktør; f. 12. April 1888 i Kbhvn.; S. af Urmager Emil Nielsen; g. 2. Maj 1914 m. Carla Jørgensen. Ansat i Arbejdsgivernes Ulykkesforsikring fra 1902; adm. Direktør fra 1932. R.

Adr.: Strandvænget 3, Kbhvn. Ø.

**Nielsen, A. Kousgaard**, Underdirektør; f. 31. Maj 1899 i Tisted ved Hadsund; S. af fh. Kommunelærer N. P. Nielsen; g. 12. Febr. 1927 m. Ellen Hansen. Student privat dimit. 1920; cand. act. 1926; ansat paa Kbhvn.s Kommunes statistiske Kontor 1921 og 1923—25 og i A/S Det københavnske Reassurance-Co. 1922; ansat i Statsanstalten for Livsforsikring 1926, Sekretær smstds. 1928—29; Aktuar i A/S Assurance-Compagniet Baltica 1929—37; Underdirektør og Beregner i Statsanstalten for Livsforsikring og Aktuar i A/S Nordisk Genforsikrings Selskab og i A/S Nordisk Brandforsikring fra 1938. Medl. af Best. for Den Danske Aktuarforening 1933—39, Sekretær 1934—39. R.

Adr.: Fasanhaven 29, Gentofte.

**Nielsen, Alfred**, Trælasthanler; f. 26. Sept. 1868 i Rudkøbing; S. af Købmand Feodor Nielsen; g. 1895 m. Kristine Marschall. Udd. i Rudkøbing og i Hull; overtog Faderens Forretning 1896. Form. for Best. for Langelands Bank; svensk Vicekonsul 1917—39. S.V.3<sup>1</sup>.

Adr.: Rudkøbing.

**Nielsen, Alfred**, Vognmand; f. 23. Sept. 1894 i Munkebo; S. af Gaardejer Jens Christian Nielsen; g. 27. Maj 1923 m. Ella Friis-Nielsen. Driver Vognmandsforretning og er Medlem af Bestyrelsen for Kerteminde Vognmandslaug.

Adr.: Strandgade 42, Kerteminde.



**Nielsen, Alfred Carl**, Eksportør; f. 22. Sept. 1886 i Nørresundby; S. af Slagterm., Eksportør Carl Nielsen; g. 7. Nov. 1917 m. Metha Djernis. Udd. Slagter. Form. for Arbejder-Foreningen siden 1936; i Best. for Slagtermesterforen. siden 1936; Medl. af Haandværkerforen. i Nørresundby; Taksationsmand i Hesteforsikr. siden 1929. Form. for Nørre-Sundby Slagtermesterforening siden 1940.

Adr.: Cementvej 4, Nørresundby.



**Nielsen, Alfred V.**, Grosserer; f. 18. April 1888 i Kbhvn.; S. af Maskinmontør H. N. Nielsen; g. 4. Maj 1917 m. Astrid Engelbrechtsen. Udd. ved Værkløj en gros 1903—08 hos Fa. Holg. J. Nielsen og ansat til 1914 i dette Firma; til Tyskland 1914 og derefter Forvalter i Allgemeine Elektrizitätsgesellschafts Afd. i Kbhvn. 1914—17; fra 1917 ansat i Akts. Nielsen & Winther som Indkøbschef og senere Kontorchef til 1933, da Firmaet likviderede og delvis overtoges under Navnet Alfred V. Nielsen (Handel med Værktøj, Værktøjsmaskiner og Materialer for Jern- og Metalindustrien). Grossererborgerskab 1933. Medl. af Kbhvn.s Voldgifts-Udvalg for Jern- og Metalbranchen.

Adr.: Blegdamsvej 60, Kbhvn. Ø.

**Nielsen, Almand Christian**, Direktør; f. 28. Juli 1894 i Vraa; S. af Snedkerm. Anton Nielsen; g. 30. Nov. 1935 m. Helene Marie Buus. Udl. i Isenkram-, Rør- og Sanitetsbranchen. Direktør i A/S Rahrs tekn. Forretning, Aarhus, fra 1933.

Adr.: Park Allé 5, Aarhus.



**Nielsen, Anders Jørgen**, Sognefoged; f. 7. Sept. 1863 i Kærby, Skovby Sogn; S. af Grdj. Otto Nielsen, Kærby; g. 26. Nov. 1887 m. Hansine Katrine Marie From Jørgensen. Overt. sin Fødegård 1887, solgte den til Udstykn. 1914 og købte sin nuv. Gaard, som Sønnen overt. 1930. Sogne- raadsform. 1893—98; Sognefoged 1897; desuden forsk. Tillidshverv v. Mejeri, Brugsforen. og Sygek.; Form. f. Sognefogedforen. f. Odense Amt fra 1917 og for Skovby H.s Sognefogedforen. fra 1912. Lægdsmand fra 1. Feb. 1894. DM.

Adr.: Skaarup, Bogense.

**Nielsen, Anders Vermund**, Direktør; f. 10. Aug. 1887 i Odense; S. af Gymnastiklærer Niels Albjerg Nielsen; g. 4. Maj 1917 m. Else Støttrup



Udd. i Jern-, Rør- og Sanitetsbranchen i Ind- og Udland; Direktør i Rahrs tekn. Forretn. fra Okt. 1933. Medl. af Best. i Foren. af Gross. i Rør- og Sanitetsbranchen, Foren. af danske Importører af Smedejerns Rør og Fittings og Foren. af Gross. i Centralvarmebranchen.

Adr.: Carl Jensensvej 2, Kbhvn.

**Nielsen, Anton C.**, Vicekonsul, Købmand; f. 27. April 1876 i Ribe; S. af Pedel Sillas Nielsen; g. 31. Okt. 1908 m. Ellen Nisted-Nielsen. Borgerskab som Købmand i Aarhus 1903; norsk Vicekonsul 1915. Form. for den norske Foren. i Aarhus og for Marineforen. i Aarhus. R. p. p.

Adr.: Riisskov, Aarhus.



**Nielsen, Anton Carl Marinus**, Cigarfabrikant; f. 11. Juli 1892 i Frøslev; S. af Husejer Peder Nielsen; g. 9. Dec. 1921 m. Anna Jensen. Udlært Cigarmager hos Th. Damborg, Nykøbing M.; 1919 grundlagt selvstændig Fabrik og 1930 endvidere Detailudsalg. Grossererborgerskab 1934. Medstifter og Medlem af Bestyrelsen af Sammenlutningen af mindre Raatobaksimportører.

Adr.: Jernbaneallé 88 A, Vanløse.



**Nielsen, Anton Karl**, Direktør, Mejeriejer; f. 12. Feb. 1881 i Rynkeby; C. af Bager og Gaard-

ejer Hans Nielsen; g. 18. Maj 1905 m. Maren Dorthea Hansen. Udd. ved Mejerifaget 1898; Mejeriskole Ladelund 1903—04; købte Slagelse Ismejeri 1906, som i 1918 blev omdannet til A/S Slagelse Mælkekompani; eget Mejeri i Korsør siden 1919. Direktør for A/S Slagelse Mælkekompani; Medlem af Ligningsraadet og af Bankraadet for Slagelse og Omegns Bank.

Adr.: Skolegade 5, Slagelse.



**Nielsen, Arthur Georg**, Revisor; g. 26. Dec. 1911 m. Klara Krogh. Bankudd. i Landmandsbk. i Nyk. F. 1907—27; senere overg. til Forsikr.-branchen; Afd.-Leder for Gdynia-Amerika Linien; samtidig Revisorforretning i Nyk. F.

Adr.: Skolegade 10, Nykøbing F.

**Nielsen, Axel**, Grosserer, Konsul; f. 28. Dec. 1881 i Odense; S. af Grosserer Henrik Nielsen; g. 1° 5. April 1907 m. Else Hein; 2° m. Ella Langsted Zilmer. Handelsuddann.; Prokurist i Odense Ægforretn. 1904; Medindeh. 1915; Eneindeh. 1933—37; Direktør f. A/S Odense Ægforretning fra 1937. Form. for samme. Polsk Konsul for Fyn 1926—34. R. p. p.

Adr.: Villa »Eram«, Skjoldhøjsallé, Charl.

**Nielsen, Bjarne**, Grosserer, Generalkonsul; f. 11. April 1876 i Kbhvn.; S. af Gross. Christian Nielsen; g. 17. Maj 1903 m. Thora Elmquist. Udd. i Faderens Forretn.; Medindeh. 1901—13; derefter Eneindeh. (Firma Chr. Nielsen). Form. for Islandsk Handelsforen. i Kbhvn. fra 1918; Generalkonsul for Litauen 1932; Medl. af Grosserersocietetets Komité fra 1926. R., DM. p.p.

Adr.: Grønningen 3, Kbhvn. K.

**Nielsen, Carl**, Entreprenør; f. 5. Marts 1884 i Kbhvn.; g. m. Gertrud Henriksen. Udlært som Tømrer i Holbæk; driver Entreprenørforretning i Fruens Bøge ved Odense. Medl. af Dalum Sogneraad 1917—29 og af Odense Amtsraad fra 1922; Landvæsenkommisær fra 1928; Medl. af Direktionen for Fyens kommunale Telefonselskab, af Best. for Sydfyenske Jernbaneselskab og af Hovedbest. for Landsforeningen til Kræftens Bekæmpelse; Form. i Best. for Odense Amts- og Bys Sygehus. R., DM., S.N.3.

Adr.: Fruens Bøge.

**Nielsen, Carl**, Hypotekforeningsdirektør, Overretssagfører; f. 30. Jan. 1889 i Kbhvn.; S. af Viktualiehandler Jens Nielsen; g. 14. Sept. 1915 m. Carla Graff. Student Østre Borgerdydsskole 1907; cand. jur. 1913; Overretssagfører i Kbhvn.

1916; Direktør i Kbhvn.s Hypotekforening 1931. Medl. af Repræsentantskabet for A/S Almindelig Grundejerforsikring; Repræsentant-Suppleant i Østifternes Kreditforening 1927—31; Næstform. i Repræsentantskabet for Kbhvn.s Grundrejsers Renholdsesselskab.

Adr.: Østerbrogade 80, Kbhvn. Ø.



**Nielsen, Carl**, Redaktør; f. 3. Nov. 1903 i Fredericia; S. af Skrædermester Carl Nielsen; g. 29. Okt. 1935 m. Thyra Ida Anna Olsen. Handelseks. 1920 i Fr.cia; ans. ved Fr.cia Avis 1918; siden 1920 Medarb. ved Vestlollands Avis i Nakskov; fra 1935 Red. af Sorø Amts Dagbl. i Slagelse; derefter Red. af Faaborg Avis fra 1936. Form. for den konserv. Vælgerforen. for Faaborg og Omegn; i Best. for flere lokale Foren.

Adr.: Faaborg Avis, Østergade, Faaborg.

**Nielsen, Carl Chr.**, Direktør; f. 19. Sept. 1869 i Odense; S. af Agent, fh. Bagermester N. C. Nielsen; g. 20. Marts 1915 m. Ingeborg Brøndum. Kontorist og Bogholder i M. P. Allerups Jernstøberi & Maskinfabrik i Odense 1883—93, Prokurist 1893—1916, Direktør i A/S M. P. Allerups Efterfølgere 1916—40. Medl. af Best. for A/S M. P. Allerups Eftf. i Odense; Form. for A/S Plov- og Maskinfabriken Mullerup, Ullerslev, for A/S J. Jørgensen, Odense, og for A/S Otto Knipschildt & Co. R.

Adr.: Sdr. Boulevard 2, Odense.



**Nielsen, Carl Einar**, Inspektør; f. 19. Juni 1899 i Kbhvn.; S. af Hovmester P. P. E. Nielsen; g. 29. April 1926 m. Magda Eskiidsen. Kontoruddannelse 1914—18; Frederikssunds & Omegns Bank 1918—20; Banken for Ringsted og Omegn 1920—38; begyndte Forsikringsvirksomhed 1927 som Bibeskæftigelse og gik helt over til denne Branche i 1938; Forsikringsinspektør fra 1942; Agentur for Forsikringsaktieselskabet »Danske Lloyd« og Livsforsikringselskabet »Fremtiden«

samt Inspektør for Vestsjælland for Fremtiden. Fra 15. Marts 1943 Inspektør for »Fremtiden« i Sønderjylland. Formand for K. U. i Ringsted 1926—32 og for De konservatives Ungdomsfor- eningers Amtsbestyrelse i Sorø Amt 1929—33.

Adr.: Aabenraa.



**Nielsen, Carl Em. Villh.**, Snedker; f. 25. Okt. 1892 i Kbhvn.; S. af Smed Rudolf Nielsen; g. 4. Nov. 1917 m. Lilly Olsen. Udl. som Model- snedker 1912. Sekretær i Snedkerforb. fra 1935; Form. for Modelarb. Fagf. fra 1927; fra s. A. Medl. af Forretningsudv. og Hovedbest. for Snedkerforb.

Adr.: Biens Allé 3, St., Kbhvn. S.

**Nielsen, Carl Victor**, Grosserer; f. 28. Maj 1905 i Kbhvn.; S. af Købmand Anders C. Neilsen. Udd. ved Assurance i Gøteborg, Hamburg og København; Leder af Lloyd Kontoret i Hamburg 1926—27. Grossererborgerskab 1935. Indvalgt i Foreningen af intime Assurancefolks Bestyrelse i Hamburg, fra 1926—27 Formand.

Adr.: Klædebo Park Allé 28 C, Kbhvn. Ø.

**Nielsen, Carlo**, Direktør; f. 14. Aug. 1896 i Aarhus; S. af Købmand Rasmus Nielsen; g. 23. Marts 1937 m. Italia Andersen. Realeks. 1912; udd. i Korn- og Foderstofkompagniet Kbhvn. og Aarhus 1916—19; ansat i Østjydsk Korn- og Foderstofforretning, Aarhus, 1919—31; indehaver af Fa. Foderstofimporten, Aarhus, 1931—38; Direktør for A/S A. Heegaard Hansen, Samsø, 1939—42; Direktør for Laur. Møller & Cortsen A/S, Korn- og Foderstoffer, fra 1942. Medl. af Best. for dette Selskab.

Adr.: Søndergade 18, Horsens.



**Nielsen, Chr.**, Gørtler; f. 20. Jan. 1889 i Skærbæk, Taulov; S. af Telegrafarbejder Chr. Nielsen; g. 21. Sept. 1912 m. Louise Jensen. Udd. paa

Voss Fabriker 1905—09; i Sverige og Kbhvn. 1910—13; ansat paa Voss Fabriker siden 1913. Form. for Gørtlernes Fagforen. i Fredericia siden 1934.

Adr.: Villa »Nome«, Solbakken, Fredericia.

**Nielsen, Chr. S.**, Direktør; f. 7. April 1873 i Kbhvn.; S. af Kornhandler H. Nielsen; g. 31. Juli 1896 m. Valborg Berg. Elev af Borgerdydskolen paa Krsthavn. Udd. hos Wm. H. Smith og Elkan Wulff i Kbhvn. samt hos Matthias Hübsch i Flensborg; etabl. som Grosserer i Kbhvn. 1896; Direktør i Jydsk Andels-Foderstof-forretning fra 1898 og i Dansk Andels-Gødningsforretning 1901—17. Medl. af Statens Brødkornsadministration 1919—21, af Landbrugsministeriets Kornnævn, af Kbhvn.s Bedømmelses- og Voldgifts-Udvalg for Korn- og Foderstofhandelen, af Best. for Danske Korn- og Foderstof-Importørers Fællesorganisation, af Forsikrings-A/S Skandinavia's Best., af Andelsudvalget, af Best. for Centralkontoret for Indkøb af Korn og Foderstoffer og af Best. for Dampskibsselskabet Progress. R., DM.

Adr.: Serridslevvej 8, Kbhvn. Ø.



**Nielsen, Christian Viktor**, Telefonmontør; f. 6. Dec. 1888 i Vester Skørringe paa Lolland; S. af Musiker Hans Peter Nielsen; g. 2. Feb. 1912 m. Karen Christine Rasmussen. Udl. Telefonmontør v. Lolland-Falsters Telefonselsk. fra 1911; fastansat 1913. Form. for Maribo Afd. under Telefonfunkt. Forb. fra 1919; Kasserer for Loll.-Falst. i 9 Aar. Medl. af Best. for Forsamlingsbygningen i Maribo fra 1937.

Adr.: Musæumsgade 20, Maribo.



**Nielsen, Clemmen Nikolaj**, Kaptajn; f. 17. Sept. 1883 i Skagen; S. af Opsynsm. v. Redningsvæsenet N. A. Nielsen; g. 1915 m. Carla Merethe Jacobsen. 1898 Elev paa »Georg Stage«; derefter i Langfart m. forsk. Sejlskibe; Navigationsskole

i Aalborg 1903; Styrmandseks., 1. og 2. Del, 1904; 1905 Understyrmand paa »Georg Stage«; s. A. 2. Styrmand; 1908 1. Styrmand; 1913 Fører i Rederiet Holm & Wonsild; derefter Fører af forsk. Dampere til 1936. Fra 1933 Medl. af Skagens Byraad; 1937 Medl. af Søretten for Hjørring Amt. Adr.: Skagen.



**Nielsen, Ehlert**, Borgmester; f. 4. April 1874 i Kerteminde; S. af Sadelmagermester N. P. C. Nielsen; g. 11. Nov. 1896 m. Frankoline Maren Marie Thomsen. Sadelmagersvend; Journalist 1901; Redaktør i Middelfart 1914. Medl. af Byrådet 1917; Borgmester 1918.

Adr.: Strandvej 19, Middelfart.

**Nielsen, Einar O.**, Tømremester; f. 2. Juni 1877 i Ordrup; S. af Tømremester Ole Nielsen; g. 7. Juni 1900 m. Ingeborg Ebbesen. Udd. hos Faderen; gennemgaaet Det tekniske Selskabs Skole i Kbhvn.; har rejst og arbejdet en Del i Udlandet; Svendebrev 1895; Borgerskab 1899. Suppleant i Gentofte Skatteraad 1923—33, Form. for Skatteraadet fra 1933; Repræsentant for Østifternes Kreditforening fra 1932; Oldemand for Kbhvn.s Tømmerlaug fra 1938; Medl. af Direktionen for De Massmannske Søndagsskoler fra 1939, af Best. for det Det tekniske Selskabs Skoler fra 1940 og af Dansk Arbejdsgebyrforenings Hovedbest. fra 1939. R.

Adr.: Vasehøjvej 2, Charlottenlund.



**Nielsen, Ejnar**, Amtsvandinspektør, cand. polyt.; f. 10. Marts 1899 i Ødis; S. af Gaardejer P. J. Nielsen; g. 14. Maj 1932 m. Inger Dahl Olsen. Polyt. Kand. 1925; ans. v. Det danske Hedesselskabs tekn. Afd. først i Viborg, senere i Slagelse (1925—32); fra 1932 ans. v. Holbæk Amts Vej- og Vandløbsvæsen; fra 1936 Amtsvandinsp. i Holbæk Amt. Medl. af Afvandingskommis. i Holbæk Amtsrads-kreds.

Adr.: Hegnet 14, Holbæk.



**Nielsen, Emma Margrethe Rau**, Fabrikant; f. 24. April 1899 i Ringkøbing; D. af Fabrikant Marius Nielsen. Realeks. (højere Pigeskole). Fabrikantborgerskab. Firmaet Marius Nielsens Gambrinfabrik grundl. 1918 og fra 1925 drevet af Fru V. Nielsen og 1941 overtaget af Frk. E. Nielsen.

Adr.: Kirkepladsen, Haslev.



**Nielsen, Engelbert Arnold**, Hotelejer; f. 23. August 1895 i Kbhvn.; S. af Murermeister C. W. Nielsen. Udd. som Kok; Inspektør hos à Porta, Kbhvn., og paa Osborne, Odense; Vært i Haandværkerforeningen i Viborg. Fabrikantborgerskab 31. Okt. 1925. Nu Ejer af Hotel Kerteminde.

Adr.: Strandvej 25, Kerteminde.

**Nielsen, Erik Alexander**, Fabrikant; f. 18. Marts 1897 i Kbhvn.; S. af Kusk Oscar P. Nielsen; g. 3. Nov. 1925 m. Ingeborg Rabitz. Udd. som Bronzestøber 1912—17; grundlagde eget Bronzestøberi 1924; i 1936 overgik Virksomheden til Farvesprøjtning, og er senere specialiseret i Keramik. Eksporterer for Tiden til Holland og Sverige og under normale Forhold foruden til Norge, Finland og Amerika.

Adr.: Ryesgade 51 A, Kbhvn. N.

**Nielsen, Erik Kragh**, Raadgivende Ingeniør; f. 6. Sept. 1899 paa Fr.berg; S. af Arkitekt, Docent R. Nielsen; g. 21. Jan. 1929 m. Gerda Sørensen. Student 1918; dimitt. fra Danm. tekn. Højskole som Bygningsing. 1924; Ingeniørass. hos Fa. Birch & Krogboe til 1926; selvst. raadg. Ingeniør i Aalborg.

Adr.: Kg. Christians Allé 8, Aalborg.

**Nielsen, Evald**, Sølvsmed; f. 5. Juni 1879 i Stubbekøbing; g. m. Marie Weimar. Oldermand

i Kbhvns. Guldsmedelaug fra 1918. Form. for Dansk Guldsmedemesterforening fra 1920. R. Adr.: Lindevej 11, Kbhvn. V.

**Nielsen, Frederik**, Direktør; f. 27. Maj 1881 i Rødning, Skive; S. af Direktør Hans Kr. Nielsen; g. 13. Nov. 1909 m. Johanne Louise Raaschou. Ansat i F. D. B. 1898—1902; frekv. de Brock'ske Handelsskoler 1902—04; i Udlandet 1905—07; Fuldm. i Fællesforen. f. Danm. Brugsforen. 1907; Forretningsfører 1911; Direktør 1913; Førstedirektør 1937. R.

Adr.: Stægers Allé 24, Kbhvn. F.

**Nielsen, Georg**, Købmand; f. 3. Febr. 1861 i Maarslet Sogn; S. af Gartner Nicolai Nielsen; g. 18. Sept. 1908 m. Maria Østerbye. I Handelslære hos H. M. Ellermann i Aarhus 1875—81; Handelskommis hos L. W. Svendsen smstds. 1881—88; Medindehaver af Købmand I. Raupachs Forretning fra 1888, Eneindehaver fra 1891; ved Forretningens Omdannelse 1932 til A/S under Navn A/S Georg Nielsen, Odder, Direktør for dette. Æresmedl. af Odder Handelsstandsforening; Form. for Best. for Odder Trælasthandel fra 1908 og for A/S Georg Nielsen, Odder.

Adr.: Odder.

**Nielsen, Georg Strigel**, Tømrermester; f. 17. April 1888 i Kbhvn.; S. af Tømrermest. Julius Nielsen; g. 14. Maj 1915 m. Marie Louise Holmer. Student 1906; Afg. fra Tekn. Skole 1908. Medindeh. af Fa. Jul. Nielsen & Søn; Direktør i A/S Bygningsteknik.

Adr.: Søndermarksvej 1, Kbhvn. Valby.

**Nielsen, Govert A. K.**, Direktør, Konsul; f. 5. Dec. 1885 i Kbhvn.; S. af Grosserer Vilh. Nielsen; g. 26. Juli 1913 m. Friede von Fintel. Cand. pharm. 1907; Direktør for Akts. H. C. Møllers Sæbefabrik & Oliemølle, Aarhus., 1931; græsk Konsul 1935.

Adr.: Soria Moria, Skaade pr. Højbjerg.

**Nielsen, Grundtvig**, Direktør; f. 2. Sept. 1891; S. af Købmand Morten Nielsen. Udlært i Aars; senere været ansat i Skanderborg og Holbæk; fra 1920 i en Aarrække Repræsentant for udenlandske Huse. Grossererborgerskab 1920. Direktør for Aristo Pen Compagniet, der driver en ret betydelig en gros Forretning med Landets Boghandlere, specielt i Fyldepenne og Skrivemateriel.

Adr.: Købmagergade 38, Kbhvn. K.

**Nielsen, Gudrun**, Hotelejer; f. 4. Okt. 1912 i Kerteminde; D. af Hotelejer Nicolai Nielsen. Ejer af Tornøes Hotel siden 1938.

Adr.: Tornøes Hotel, Kerteminde.

**Nielsen, Gunnar L. C.**, Chefredaktør; f. 24. Nov. 1901 i Aarhus; S. af Ølhandler N. P. Nielsen; g. 1927 m. Karen Gudrun Skou. Ansat ved Aarhus Stiftstidende 1918—24; Redaktionssekretær ved Haderslev Stiftstidende (Danskeren) 1924—25; atter ansat ved Aarhus Stiftstidende 1925—42; fra 1927—33 ved og det meste af Tiden Leder af Bladets Kbhvn.s-Redaktion; ansat

ved Hoved-Redaktionen i Aarhus fra 1933; Chef-redaktør af Nationaltidende 1942.

Adr.: Næstvedgade 4, Kbhvn. Ø.

**Nielsen, Hans**, Bankdirektør, Borgmester; f. 14. Juli 1881 i Augustenhof ved Nordborg; S. af Husejer Matthias Nielsen; g. 5. Okt. 1912 m. Margaretha Jensen. Udd. paa Den jydsk Handelshøjskole i Aarhus; ansat ved Provinsforvaltningen i Kiel 1899—1902; Udd. ved Bankvæsen i Kiel, Köln, Berlin og Hamborg 1902—09; Direktør for Folkebanken for Als og Sundeved i Sønderborg fra 1909; deltog i Verdenskrigen 1915—18. Medl. af Sønderborg Byraad fra 1920; Borgmester fra 1933; Medl. af Repræsentantskabet for Ny jydsk Købstad-Creditforening, Aarhus, fra 1929, Form. fra 1941, og for Danske Grundejeres Brandforsikring, Kbhvn., fra 1920. R.

Adr.: Perlegade 18, Sønderborg.



**Nielsen, Hans Hermann**, Redaktør; f. 18. April 1898 i Bjørup, Systofte Sogn, Falster; S. af Bryggeriarb. Hans Jørgen Nielsen; g. 6. Nov. 1922 m. Hilda Marie Nielsen. Udlært i Bødkerfaget; senere Journalist og Redaktør. Medl. af Rudkøbing Byraad fra 1937; Form. for »Dansk Arbejde« i Rudkøbing Afd.; Medl. af Rudkøbing Erhvervsraad.

Adr.: Langelands Soc.-Dem., Rudkøbing.

**Nielsen, Hans Laursen**, Tømrermester; f. 21. Jan. 1871 i Trige; S. af Sognefoged, Gaardejer Rasmus Nielsen; g. 12. Jan. 1897 m. Marie Kristine Lassen Nielsen. Uddannet som Tømrer; Medindehaver af Fa. H. L. Nielsen & Søn. Formand for Tømrermestrenes Damp-, Save- og Høvleværk i Aarhus og for Aarhus nordre Skyldkreds; i Tilsynsraadet for Arbejder Spare- og Laanekasse for Aarhus og Omegn.

Adr.: Vester Allé 9, Aarhus.

**Nielsen, Hans Marius**, Tømrer; f. 27. Jan. 1888 i Slaglille, Sorø; S. af Ledvogter Hans Nielsen; g. 3. Juni 1916 m. Anna Marie Nielsen. Udl. som Tømrer i Sorø 1908. Form. og Kasserer, i Tømrernes Fagforen. i Sorø 1935; Revisor for Frederiksberg Sygekasse, Sorø, samt



Form. f. Beskæftigelsesudv. i Lyngge Kommune fra 1942.

Adr.: Vinkelvej 18, Frederiksberg, Sorø.

**Nielsen, Harald**, Arkitekt; f. 30. Marts 1886 i Sindal; S. af Bygmester K. Nielsen, Sæby; g. 30. April 1921 m. Lisbeth Hansen. Elev af Teknisk Selsk. Skole, Kunstakademiet og Statens Tegnelærerkursus. Medstifter af Foren. Maaleren 1911; Redaktionssekr. v. samme 1911—15; Redaktør 1915—28. Leder af Landsforen. Bedre Byggeskikks Tegnehjælp fra 1915; Foreningens Arbejdsleder; Medl. af Best. fra 1933; Form. 1934. Medl. af Kunstnersamf. Arkitektsektion. Forfatter af en Række Værker om Bygningsteknik og Bygningshaandværk.

Adr.: Hans Egedesgade 7, Kbhvn. N.



**Nielsen, Harald**, Bogbinder; g. 29. Aug. i Hellevad; S. af Kusk Anders Nielsen; g. 23. Nov. 1929 m. Karla Jensen. Udd. Bogbinder; ca. 22 Aar hos Adolf Holst i Aalborg. Form. for Bogb. Fagforen. Aalborg Afd., siden 1936; i Best. ca. 6 Aar; Suppleant i Bogforb. Hovedbest.; Medl. af Landsjagtforen. »1923«.

Adr.: Ryesgade 7 a, Aalborg.

**Nielsen, Harry Iver**, Glassliber; f. 16. Jan. 1896 i Kbhvn.; S. af Ejendomshandler N. A. Nielsen; g. 26. April 1923 m. Mary Andersen. Uddannet som Glassliber. Glasmesterborgerskab 1931. Indehaver af Firmaet Glassliberiet »Activ«.

Adr.: Absalonsgade 26, Kbhvn. V.

**Nielsen, Henning**, Elektriker; f. 16. Marts 1905 i Jerslev, Jylland; S. af Olhandler Laurits Nielsen; g. 5. Jan. 1929 m. Anna Hansen. Udd. som Elektriker 1919—24; Teknisk Skole; ans. paa



Nakskov Skibsværft 1927. Form. for Dansk Elektrikerforbunds Afd. i Nakskov 1935.

Adr.: Tollesensvej 4, Nakskov.

**Nielsen, Henning**, Fabrikant; f. 11. Nov. 1917 i Slagelse; S. af Maskinpasser Carl Nielsen; g. 14. Feb. 1938 m. Ingrid Hegn-Rasmussen. Udd. som Værktøjsmager; lært hos Alliance, Slagelse. Fabrikantborgerskab 1942. Medindehaver af Fabrikken »Alfa«.

Adr.: Smedegade 19, Kbhvn. N.



**Nielsen, Henning A. P. L.**, Speditør; f. 15. Maj 1903 i Kbhvn.; S. af Speditør C. L. Nielsen; g. m. Elly M. Nielsen. Udd. ved Spedition 1917—20 i Fa. C. L. Nielsen; Eneindehaver af Fa. C. L. Nielsen & Søn 1936. Speditørborgerskab 1932. Vognmandsborgerskab 1937.

Adr.: Amaliegade 34 B, Kbhvn. K.

**Nielsen, Henry Arthur**, Grosserer; f. 21. Okt. 1896 i Kbhvn.; S. af Købmand Niels Nielsen; g. 9. April 1922 m. Agnete Hansen. Fra 1913 til 1920 ansat i Firmaet Aktieselskabet Axel Prior; derefter yderligere Handelsuddannelse i England. Grossererborgerskab 1923. Siden 1925 Direktør for Federation of British Industries Kontor i Kbhvn.; Repræsentant for Imperial Chemical Industries Limited; Medindehaver af Firmaet Troels Branner & Co.

Adr.: Amagertorv 29, Kbhvn. K.

**Nielsen, Hjalmar**, Smedemester, Oldermann; f. 28. Marts 1884 i Kbhvn.; S. af Smedemester L. C. Nielsen; g. 1. Sept. 1911 m. Carla Anna Petersen. Udd. som Smed; Eneindehaver af Fa. L. C. Nielsen & Søn fra 1922. Oldermann for Kbhvns. Smedelaug fra 1935 og for Kleinsmedemester- og Mekanikerforeningen i Kbhvn. og Omegn fra 1931.

Adr.: C. F. Richsvej 30, Kbhvn. F.

**Nielsen, Holger Martinus**, Fabrikant; f. 24. Sept. 1903 i Ejby Station; S. af Manufakturhdr. Hans Nielsen; g. 10. Dec. 1938 m. Dagny Marie Jensen. Udd. som Smed og Maskinarbejder; lært hos Smedemester Madsen, Aarup, og hos M. R. Allerups Eftf., Odense. Fabrikantborgerskab 1934. Indehaver af Firmaet Holger M. Nielsen, Staal-møbel-fabrik.

Adr.: Strandvej 31, Kbhvn. Ø.



**Nielsen, Jacob**, Havnefoged; f. 18. Okt. 1887 i Mammen; S. af Tømrer Niels Nielsen; g. 16. Dec. 1911 m. Kirstine Christensen. Udd. som Tømrer. Medl. af Hobro Byraad siden 1933; Medl. af Best. for Hobro statsanerk. Sygekasse siden 1923, for Hobro Brandkorps, for Menighedsraadet og for Tømrernes Fagforen.

Adr.: Møllebakken 10, Hobro.

**Nielsen, Jens Andreas**, Fabrikant; f. 25. Jan. 1893 i Brønderslev; S. af Træhandler Martinus Nielsen; g. 21. Nov. 1915 m. Anna Damhus. Uddannet ved Handel. Fabrikantborgerskab 1918. Indehaver af Firmaet Lædervarefabrik, I. Andr. Nielsen.

Adr.: Svend Trøstvej 4, Kbhvn. V.



**Nielsen, Jens Chr.**, Maskinbygger; f. 30. Sept. 1906 i Holbæk; S. af afd. Arbejdsmand Jens Chr. Nielsen; g. 7. Juli 1928 m. Else Margrethe Larsen. Udl. som Karetmager 1. Nov. 1925; ans. paa Holbæk Maskinfabrik. Form. for Træindustriarb. Fagforen i Holbæk fra 1937.

Adr.: Strandgade 10, Holbæk.

**Nielsen, Jens Johannes**, Møller; f. 8. Dec. 1878 i Snertinge; S. af Arbejdsmand Jens Nielsen; g. 25. Marts 1905 m. Johanne Kamila Christiansen. Udd. som Møller 1896—99; fra 1908 selvstændig Forretning (Fourage og Møllerhandel). Møllerborgerskab 1938.

Adr.: Viborggade 59, Kbhvn. Ø.



**Nielsen, Jens Laurits**, Skibsfører; f. 27. April 1892 i Rødvig; S. af Skibsfører Lars Nielsen; g. 24. Jan. 1925 m. Stella Nielsen. Udd. indenfor Skibsfart; Sætteskippereks. 1914. Etabl. eget Rederi 1921.

Adr.: Strandboulevard 77 A, Kbhvn. Ø.



**Nielsen, Jens Olesen**, Skræder; f. 20. Marts 1882 i Tjæreborg; S. af Banearbejder Niels Madsen Nielsen; g. 11. Dec. 1908 m. Marie Kirstine Hansen. Arb. forsk. Steder, i Varde fra 1909. Form. og Kasserer for Skrædernes Fagforen. i Varde siden 1911; Form. for Haandværkssvendenes Sygekasse 1931, Kasserer fra 1941; Kommunalrevisor; Handelsmin. Repræs. i Tilsynsraadet for Haandværkerforen. Spare- og Laanekasse; fh. Medl. af Byraadet og Ligningskomm.; Formand for Arbejdernes Forsamlingsbygning »Damkiers Hotel«.

Adr.: Storegade 6, Varde.



**Nielsen, Jens L. D.**, Former; f. 11. Aug. 1884 i Viborg; S. af Niels Nielsen. Udl. som Former hos Maskinfabrikant Schneevogt, Viborg; derefter arb. forsk. Steder, bl. a. i Tyskland og Kbhvn., fra 1928 i Varde. Form. for Formernes Fagforen. i Varde 1932; Medl. af Best. for Forsamlingsbygningen og for Haandværkssvendenes Sygekasse.

Adr.: Søndergade 5, Varde.



**Nielsen, Jens Vinding**, Snedker; f. 5. Juni 1887 i Visborg, Hadsund; S. af Snedkermester Paul Nielsen; g. 27. Okt. 1911 m. Karen Hansen. Udd. Snedker; arb. hos Fabr. Mørk 1907—39. Kasserer i Snedkernes og Stolemagerens Fagforening siden 1920, Revisor i samme i en Periode. Justitsmin.s Vurderingsmand for Udlaan i faste Ejendomme af Umyndiges og andre under offentligt Tilsyn staaende Midler.

Adr.: Valdemarsgade 5, Aalborg.



**Nielsen, Jens Naundrup**, Kommis; f. 30. Okt. 1910 i Assens; S. af Jens Naundrup Nielsen; g. 8. Nov. 1936 m. Frida Nielsen. Udlært ved Handelen 1929 i Randers; Handelsskoleudd.; ans. i Randers Arbejderforen. siden 1931. Næstform. for Handels- og Kontomedhj. Foreningen; Medl. af Best. for Arb. Oplysningsforbund; Medl. af Forretningsudv. for Fællesorganisationen; Medl. af Repræsentantsk. for Ejendomselsk. Jylland og Revisor i samme.

Adr.: Vinkelvej 9, Randers.

**Nielsen, Johan**, Kontorchef; f. 23. Jan. 1867 i Ødum; S. af Gaardejer Niels Poulsen. Lært Snedkerhaandværket i Aarhus; Kontorchef i Landsforeningen Dansk Arbejde 1910—40. R., DM.

Adr.: Carl Plougvej 6, Kbhvn. V.

**Nielsen, Johan Marius**, Fabrikant; f. 7. Jan. 1885 i Kbhvn.; g. 28. April 1912 m. Rasmine Kristensen. Udd. som Købmand (Kolonial). Grossererborgerskab 1919. Indehaver af Firmaet Københavns Rullegardinfabrik.

Adr.: Sct. Pederstræde 3, Kbhvn. K.

**Nielsen, Johannes Georg**, Mælkehandler; f. 21. Nov. 1900 i Kolind; S. af Handelsmand Georg



Nielsen; g. 21. Nov. 1937 m. Nina Salling. Udd. som Mejerist; arb. paa Mejeriet Granly, Ulstrup, Hinge Mejeri pr. Kellerup; Korsvej v. Aarhus og Kildevang, Maarslet; Mælkehandler i Esbjerg fra 1927. Form. for Mælkeriindustriarb. Fagforen. i Esbjerg 1934.

Adr.: Nørregade 32, Esbjerg.

**Nielsen, Julius**, Direktør; f. 30. Jan. 1861 i Kbhvn.; S. af Tømremester Peder Nielsen; g. 30. Jan. 1935 m. Else Holbek. Ejer af Dagmar-teatret og Hotel Dagmar 1895—1918. Form. f. Best. f. A/S De Forenede Hoteller, Grand Hotel, Odense, fra 1932 og f. Akts. af 1. Maj 1934. R. p. p.

Adr.: Nørre Farimagsgade 11, Kbhvn. K.



**Nielsen, Julius**, Sekretær i De samv. Fagforb.; f. 4. Marts 1887 i Aarhus; S. af Fyrbøder Niels Nielsen; g. 1. Dec. 1910 m. Erna Mathiesen. Udd. som Maskinarb.; Droskechauffør i 13 Aar. Form. for Chaufførernes Fagforen. 1929—39; Sekretær i De samv. Fagforb. 1939. Borgerrepræsentant 1937; Medl. af Justitsmin. Færdsselsudv., Trafikkomm., Sporvejsudv. og Benzinnævnet.

Adr.: Rosenørns Allé 12, Kbhvn. V.



**Nielsen, Julius Christian**, Kontrolbestyrer; f. 9. Jan. 1893 i Jelstrup Havbro; S. af Gaardejer Jens Sørensen Nielsen; g. 18. Juli 1922 m. Christiane Dorthea Iversen. Udd. som Mejerist; Arbdm. ved Kommunen; Kontrolbestyrer for Arbejdsmændenes Fagforen. 1933. Medl. af Byraadet 1937; Medl. af Ligningskomm. 1933—37; Medl. af Best. for Brugsforen., Socialdem. Forening og Arbejdsmændenes Fagforen.

Adr.: Elmevej 12, Løgstør.

**Nielsen, Julius Peter**, Redaktør; f. 10. Nov. 1903 i Aarhus; S. af pens. Telegrafmontør Anthon Nielsen; g. 18. Jan. 1930 m. Signe Nielsen.

Realeks. 1920; udd. som Journalist ved Roskilde Avis 1924; ved Østsjællands Avis 1924—25; Redaktionssekr. ved Lollands-Posten 1925; Redaktør ved Landbrugernes Dagblad 1935. Form. for Midtloflands Journalistforen. 1938.

Adr.: Landbrugernes Dagblad, Nørregade, Maribo.



**Nielsen, Jørgen Rasmus Robert**, Assistent; f. 28. Dec. 1906 i Trøstrup Korup, Odense; S. af Grosserer Niels Chr. Nielsen; g. 17. Marts 1932 m. Asta Jensen. Ans. ved Hobro Kommune 1936. Form. for Handels- og Kontormedhjælperforen. 1938; Sekretær og Medl. af Forretningsudv. i Fællesorganisationen.

Adr.: Skibsgade 46, Hobro.

**Nielsen, Knud**, Direktør; f. 4. Juni 1887 i Fredericia; S. af Overlærer Georg Nielsen; g. m. Else Preisler. Student 1905; ansat ved forsk. Forsikringsselskaber fra 1909; Underdirektør i Det gensidige Forsikringsselskab »Danmark« 1934.

Adr.: Ternevej 8, Kbhvn. F.

**Nielsen, Knud**, Direktør; f. 26. Juni 1891 i Odense; S. af Direktør Vilh. Nielsen. Realeksam. 1908; Udd. i Firmaerne Langelandskorn, Rudkøbing, 1908—10 og i C. Andersen jun., Odense, 1910—10; Ansættelse i Königsberg 1912—14; Prokurist i Firmaet A. Leisners Eftf., Køge, 1914—16; Ansættelse i Sydney 1916—18, i Melbourne 1918—19 og i Akts. Dansk Saasæd Kompagni 1920—23; Stifter af og Medindehaver af Kornagenturfirmaet Knud & Aage Nielsen, København, 1923—26; ansat i Akts. Dampmøllen Victoria, Odense, fra 1926, Prokurist 1933, Direktør 1938. Sekretær i Klubben Dannebrog, Melbourne, 1918—19; Medlem af Bestyrelsen for Akts. B. Nilsson & Co., Aarhus, fra 1938, for Akts. Dampmøllen Victoria fra 1941 og for Akts. Odense nye Silopakhus fra 1941.

Adr.: Klaregade 29, Odense.

**Nielsen, Knud**, Fabrikant; f. 16. Febr. 1891 i Kbhvn.; S. af Kontorass. Vilh. Nielsen; g. 1. Jan. 1920 m. Bertha Amalie Petersen. Udlært i Manufakturbranchen; etabl. 1914. Form. for Frdberg Borgerforening og for Frdberg Manufakturhandlerforening; Medl. af Best. for Frberg Handelsbank, af Udvalget for Dansk Textil-Union og af Komitéen for de danske Handelsforeningers Fællesorganisation. R., I.F.3.

Adr.: Forchammersvej 1, Kbhvn. V.



**Nielsen, Knud Axel**, Landsretssagfører; f. 10. Feb. 1904 i Hvorup; S. af Revisor Christen Nielsen; g. 12. Maj 1933 m. Helga Kristine Behrens. Cand. jur. 1929; Landsretssagf. 1933; Auktionsleder; Fiskekautionsmester. Form. f. Hadsund Elektricitetsværk. Medl. af Best. for A/S Hadsund Skovpavillon og for Hadsund Fiskeriforen. Adr.: Storegade 11, Hadsund.



**Nielsen, Kristine Mathilde**, Borgerrepræsentant; f. 15. Nov. 1883 i Vils paa Mors; D. af Skibstømmer Johannes Sørensen; g. 2° 11. Aug. 1928 m. Niels Peter Nielsen. Udd. som Børnehavelærerinde 1921; Børnehavelærerinde under Folkebørnehaveforen. i 13 Aar; Medl. af Vægeraadet 1917—18; Medstifter af og Sekretær for Landsforen. Forebyggende Børneværn; Medl. af Forretningsudv. for Kbhvns. Børneværn; Borgerrepræsentant 1936; Form. for Udval. om Aldersrenteboliger; Næstform. for Folkebørnehaveforeningen; Medl. af Forretningsudv. for »Julestjernen« siden 1926.

Adr.: Funktionærboligen, Øresundshospitalet, Kbhvn. Ø.



**Nielsen, Lauritz Christian Marius**, Hotelejer; f. 28. Feb. 1891 i Hillerød; g. 1. Juni 1913 m. Anna Alvilda Christensen. Udd. som Tjener paa

»Grand Hotel«, Odense; Tjener paa »Hotel Kaiserhof« og »Hotel Metropol« Berlin, 1908—11; paa Hotel »Bristol«, Kbhvn., »Industripalæet« og »Grand Hotel«, Odense, 1913—20; Indehaver af Hotel »Hafnia«, Aalborg fra 1936.

Adr.: Hotel »Hafnia«, Aalborg.



**Nielsen, Lucas**, Grosserer; f. 23. Dec. 1884 i Malmø; S. af Formand Frederik Nielsen; g. 10. Nov. 1937 m. Helga Augusta Kristine Langseth. Udlært hos Joseph Levin & Co. A/S, Isl. Brygge, og saavel praktisk som teoretisk Uddannelse indenfor Produktbranchen i dette Firma; besøgte Købmandsskolen 1901—07. Ansættelse hos J. Levin & Co. 1899—1919. Grossererborgerkab 1919 og siden drevet egen Virksomhed. Deltog som Gymnasiast i Olympiaden 1908 i London, 1912 i Stockholm, 1920 i Antwerpen; tildeltet Olympiadens Guldmedalje i Antwerpen 1920.

Adr.: Blaagaardsgade 41, Kbhvn. N.



**Nielsen, Marius**, Forretter; f. 17. Sept. 1891 i Fredericia; S. af Smed Niels Nielsen; g. 20. April 1935 m. Camilla Roos. Udd. paa Tekstilmfabrikken i Fredericia. Medl. af Byraadet 1937; Form. for Fællesorg. 1934.

Adr.: Julivej 42, Fredericia.

**Nielsen, Marius**, Skibsreder; f. 10. Marts 1867 i Odense; S. af Agent, fhv. Bagermester N. C. Nielsen; g. 1° 6. Nov. 1893 m. Ellen Marx, død 1933; 2° 14. Okt. 1939 m. Ellen Heskjær. Ansat hos Mægler Julius Mortensen, Fredericia, 1884—90; hos Petersen, Møller og Hoppe, Kbhvn., 1890—93; Associé i Fa. Holm og Wonsild 1893—1905; Medindehaver og Chef i samme 1905—16; grundlagde eget Firma 1916; Marius Nielsen og Søn; Direktør og Medlem af Bestyrelsen for Dampskibs A/S Progress. Formand for A/S M. P. Allerups Eftf., Odense; Medlem af Søfartsraadet og af Dansk Dampskibsre-



deriforening til 1930; Næstformand i Bestyrelsen i Sømandsforeningen af 1856; Medlem af Bestyrelsen for Mæglernes Understøttelsesforening, for Ass. foreningen Skuld og for Danske Rederes Retsværn; Formand for Strøby Vandværk og for Forsikringsselskabet Skandinavia fra 1942. K.<sup>2</sup>, DM., I.F.3, P.r.K.J.M., Ø.r.K.

Adr.: Kalvebod Brygge 4, Kbhvn. V.



**Nielsen, Marius Peter**, Borgmester; f. 27. Dec. 1888 i Orte Mark, Fyn; S. af Tømrer Anders Chr. Nielsen; g. 21. April 1911 m. Dorthea Olsen. Lært som Grovsmed i Randers 1904—08; ansat ved Nakskov Skibsværft 1916—21; Leder af Nakskov nye Maskinværkst. (co-operat.) 1921—24; Sekretær for Børneforsørgelsen 1930—34. En Aarrække Form. for Smede- og Maskinarb. Forb., Nakskov Afd.; Form. for Arb. Fællesorg. 1922—32; Medl. af Byraadet fra 1921; Borgmester 1934; Form. for Bygningskomm., Havneudv., Lønningsudv. og Kasse- og Regnskabsudv.; Byraadets Repræs. i Nakskov Skibsværft fra 1934; Medl. af Sundhedskomm.; Ministeriets Repræs. ved Kragenæs Jernbane fra 1934; Medl. af Turistforenings Best. fra 1934; Medl. af Den danske Købstadsforenings Repræsentantskab fra 1938; Medl. af Købstadkomm. Laaneforen. Best. 1940 og af Best. f. Sammenslutn. af Danske Havne 1940.

Adr.: Skovgaardsvvej 47, Nakskov.

**Nielsen, Marstrand, Lars**, Tømrermester; f. 5. Okt. 1903 i Aarhus; S. af Tømrermester Hans Laursen Nielsen; g. m. Lilly Erna Pedersen. Udd. som Tømrer; optaget som Kampagnon i Fa. H. L. Nielsen og Søn og er Medindehaver af dette Firma.

Adr.: Vester Allé 9, Aarhus.



**Nielsen, Martin Fr.**, Vinhandler & Beværter; f. 10. Nov. 1883 i Øster Egense (Norup Sogn); S. af Købmand Peder Nielsen. Læretid i Odense Vinkompagni 1898—1902; Vinkyper 1903—04 hos Ernst Husmann's Søn, Kbhvn.; 1904—06 Odense Vinkompagni; 1906—09 ansat hos Ernst Husmann's Søn og fra 1909 Vinkældermester hos Anders Jensen, Paladshotellet; 1916 Borgerbrev som Beværter og tillige fra 1922 Borgerskab som Vinhandler. Begge Borgerskaber udnyttes i »Tre Hjorter«.

Adr.: Vestergade 12, Kbhvn. K.

**Nielsen, Max**, Direktør; f. 24. Nov. 1886 i Roskilde; S. af Købmand Julius Nielsen; g. m. Esther Thykier. Ans. ved Forsikringsvirksomhed fra 1902; adm. Direktør for Assurance-Comp. Baltica fra 1915. R., DM.

Adr.: Grønningen 17, Kbhvn. K.



**Nielsen, N. Anton**, Trikotagefabrikant; f. 16. Juni 1878 i Gjellerup; S. af Trikotagefabrikant Frands Nielsen; g. 20. Juni 1903 m. Marie Andrea Christensen. I Lære i Faderens Fabrik og hos S. M. Christensen; ansat i Faderens Firma 1900, Medindehaver fra 1913; efter 1917 Indehaver med Søsteren, Marie N. som Partner. Medl. af Best. for Trikotage-Grossist-Foreningen fra 1917, for Trikotagefabrikantforeningen fra 1923, for Textilfabrikantforeningen fra 1921, Næstform. for sidstnævnte fra 1924 og af Best. for Foreningen af danske Manufaktur-Grossister fra 1932; Medl. af Industriraadet fra 1927; Medl. af Arbejdsgiverforeningens Hovedbest.

Adr.: Griffenfeldtsgade 27, Kbhvn. N.

**Nielsen, Niels**, Gaardejer; f. 14. Maj 1874 i Farringløse; S. af Gaardejer Frederik Nielsen; g. 31. Okt. 1902 m. Anna Jensen. Elev paa Rødkilde Højskole 1891—92; lært Landvæsen bl. a. paa Falster; overtog Fødegaarden 1902. Form.

for Sjællands Stifts Kvægopdrætterforening fra 1917; Suppleant til Overmønstningskommissionen fra 1919; Medl. af Formandskabet for De samvirkende danske Landboforeninger 1920—24, Medl. af Landbrugsraadet 1919—25; Næstform. for Ringsted Andelsslakteri 1927—42; Medl. af Statens Husdyrbrugsudvalg 1928, Form. fra 1941; Form. for A/S Kærehave Landbrugs-skole & Husholdningsskole 1932—42.

Adr.: Ejlekærsgaard pr. Farendløse.



**Nielsen, Niels**, Grosserer; f. 23. Nov. 1868 i Lundby (Præstø Amt); S. af Arbejdsmand Jens Nielsen. Udd. v. Landbruget, senere beskæftiget ved Handel; etabl. Købmandsforretning 1902. Grossererborgerskab 1916; Eneindehaver af N. Nielsen, Kul en gros og en detail. Medl. af Best. i Københavns Kulhandlerforening.

Adr.: Frederikssundsvej 9, Kbhvn. NV.



**Nielsen, Niels**, Vekselerer; f. 19. Maj 1873 i Stouby Sogn; S. af Gaardejer Rasmus Nielsen; g. 28. Juli 1933 m. Anna Christine Mortensen. Udd. som Landmand, senere Gaardejer. Vekselererborgerskab 1924. Indehaver af Firmaet Niels Nielsen.

Adr.: Lykkesholms Allé 6, Kbhvn. V.



**Nielsen, Niels Immanuel**, Skibstørrer; f. 4. Dec. 1881 i Skagen; S. af Fisker Johan Nielsen;

g. 30. Maj 1937 m. Asta Thomsen. Udd. som Skibstørrer. Medl. af Byraadet 1937; Medl. af Ligningskomm. 1921, Form. 1929—33; Kasserer i Skibstørrernes Fagforen. siden 1915.

Adr.: Kappelborgvej, Skagen.

**Nielsen, Niels J.**, Ingeniør, Dr. techn.; f. 22. Juni 1877 paa Bjerne Mark ved Faaborg; S. af Husmand Jørgen Nielsen; g. 5. Juni 1908 m. Rigmor Pedersen. Styrmandseks. 1899; Student 1902; cand. polyt. 1907; Dr. techn. 1920. Raadg. Ing. fra 1919, egen Forr. fra 1924. Medl. af Akademiet for de tekniske Videnskaber.

Adr.: Torben Oxes Allé 5, Kbhvn. S.



**Nielsen, Niels Juul**, Direktør; f. 22. Feb. 1885 i Tylstrup; S. af Fabrikant Peder Nielsen; g. 23. Juni 1915 m. Agathe Therese Wedel. Præliminæreks. 1900; udd. som Isenkræmmer 1900—1905; ans. i Faderens Fabrik 1906; Direktør i Akts. Peder Nielsen 1919. Medl. af Byraadet 1937; Medl. af Menighedsraadet.

Adr.: Brønderslev.

**Nielsen, Niels Peter**, Maskinfabrikant; f. 30. Marts 1881 i Ubberud; S. af Maskinfabrik. Morten Nielsen; g. 27. April 1907 m. Karoline Bach. Lært som Maskinarbejder i Ubberud i 4 Aar; senere paa Teknisk Skole i Odense; Installatøreksemen. Borgerskab 1910. Indehaver af egen Maskinfabrik.

Adr.: Tommerup St., Fyn.

**Nielsen, Niels Peter Gadegaard**, Hotelejer; f. 5. Jan. 1890 i Viborg; S. af Skomager Anders Nielsen; g. 16. Juni 1914 m. Ane Marie Lyng. Udd. indenf. Hotelfaget i Ind- og Udlandet; fra 1938 Ejer af »Knudsens Hotel« i Holstebro.

Adr.: Holstebro.

**Nielsen, Niels V.**, Grosserer; f. 5. Okt. 1880 i Kbhvn.; S. af Smørgrosserer Niels Nielsen; g. 14. Sept. 1924 m. Nanny Marie Sørensen. Lært Købmandshandel; 1902 ved Farveindustrien i New York; 1910 v. Traadindustrien; senere Direktør for Traadfabrikker i Milano; 1921 Medindehaver af Firmaet Wissing & Bindseil i Kbhvn.; Eneindehaver fra 1933; Medl. af Grosserer-Societetets Komité 1932—37.

Adr.: Vestre Boulevard 47, Kbhvn. V.

**Nielsen, N. J.**, Redaktør; f. 22. Feb. 1890 i Grundfør i Aarhus Amt; S. af Gaardejer, Sogne-

nefoged Th. Nielsen; g. 17. Okt. 1916 m. Emma Poulsen. Præliminæreks. 1905; ans. ved forsk. Provsindagblade; Redaktør af »Dannevirke« fra 1923. R.

Adr.: Aarøundvej 23, Haderslev.

**Nielsen, N. R.**, Direktør; f. 22. Aug. 1868 i Særslev paa Fyn; S. af Parcelist Hans Nielsen; g. 11. Maj 1897 m. Bertha Marie Christensen. Landbrugskand. 1893; Direktør for Den gensidige Landbo-Sygeforening fra 1909.

Adr.: Kingogade 17, Kbhvn. V.

**Nielsen, Olaf**, Bankdirektør; f. 10. Maj 1880 i Kbhvn.; S. af Manufakturhandler Anton Nielsen; g. 4. Dec. 1917 m. Signe Vilhelmine Møller. 1895 Præliminæreks.; 1895—96 Kontorelev hos Fritsche & Co., Kbhvn.; 1896—1914 Assistent, Fuldmægtig, Filialrevisor i Københavns Handelsbank; siden 1914 Direktør for Aalborg Diskontobank. Medl. af Best. for De danske Provsbankers Foren. 1916—26, Form. 1921—26; Medl. af Best. for Aalborg Handelsstandsforen. 1930—33; 1923 Medl. af »Valutakonferencen«, af Industri-Udvalget og af Landmandsbanknævnet; Medl. af Best. for De danske Provsbankers Pensionskasse fra 1938. Form. for Best. for Aalborg ny Dampmølle. R., DM.

Adr.: Gl. Torv 10, Aalborg.

**Nielsen, Oluf**, Bankdirektør; f. 8. Feb. 1880; S. af Bud i Privatbanken Ole Nielsen; g. m. Agathe Olsen. Ansat ved Bankvirksomhed fra 1895; i Landmandsbanken 1907; Direktør 1922. K<sup>2</sup>, DM. p. p.

Adr.: Holmens Kanal 16, Kbhvn. K.

**Nielsen, Oskar**, Direktør; f. 10. Dec. 1896 i Brønderslev; S. af Fabrikant Peder Nielsen; g. 11. Aug. 1928 m. Anna Elisabeth Isager. Maskingeniør fra Odense Tekniske Skole 1918, M. af I.; Ophold i U. S. A. fra 1921—27, Fra 1927 teknisk Leder af Pedershaab Maskinfabrik A/S.

Adr.: Pedershaab Maskinfabrik, Brønderslev.



**Nielsen, Otilie Marie**, Frøken, Fabriksleder; f. 13. Juni 1887 i Birket, Hammer Sogn; D. af Gaardejer Anders Nielsen; Handelseksamen 1905; Kostskole i England 1907—08; studeret Sprog i Tyskland 1908—12 (Hamburg); Translatøruddannelse i Tysk 1915—20; fra 1912—21 Kontorchef i Kbhvn.; indtraadte i Firmaet Spirella 1921 som Forhandler; Salgschef fra 1928—32; Fabriksleder for A/S Spirella siden dettes Grundlæggelse i 1932.

Adr.: Markvangen 9, Gentofte.

**Nielsen, Otto W.**, Prokurist; f. 30. Marts 1887 i Køge; S. af Grosserer P. F. Nielsen; g. 6. Juni 1919 m. Christiane Lang Pedersen. Udd. hos B. Muus & Co., Kbhvn.; ansat hos Jacobi & Grell, Hamborg 1907—09; 1909—21 været beskæftiget ved Handel; ansat fra 1921 i Akts. De Danske Spritfabrikker, Kbhvn. Grossererborgerskab 1930. Medl. af Kbhvns. Bedømmelses- og Voldgiftsudvalg for Korn- og Foderstoffer.

Adr.: Nyvej 8 A, Kbhvn. V.



**Nielsen, Peder Johannes**, adm. Direktør; f. 20. Dec. 1894 i Brønderslev; S. af Fabrikant Peder Nielsen; g. 20. Dec. 1929 m. Ulla Petersen. Realeksam.; Ingeniør; Medl. af Ingeniørsammenslutningen; Direktør for A/S Pedershaab Maskinfabrik, Brønderslev, fra Sept. 1916. Medl. af Best. for A/S P. Nielsen og A/S Pedershaab Maskinfabrik og for A/S Nordjysk Dagblad. Form. for »Dansk Arbejde«, Brønderslev Afd.

Adr.: Pedershaab Maskinfabrik, Brønderslev.



**Nielsen, Peter Johs.**, Direktør; f. 4. Juni 1891 i Magleby ved Skelskør; S. af Gaardejer Peter Nielsen; g. 6. Aug. 1917 m. Martha Karoline Nielsen Bjørn. Landbrugsskole 1908; Landbrugskandidat 1911; Assistent i Ribe Amts vestre Landboforeninger 1911—12; Soldat 1913—17; samtidig Lærer ved Næsgaard Agerbrugsskole 1915—16; ansat ved Ølandenes Frø Kontor A/S 1917 som Konsulent; Direktør 1928. Form. for Hjælpekassen 1925—29. Medl. af Byraadet 1929. Form. for Borgergruppen 1933 og for Langelandsbanens Repræsentanskab 1935.

Adr.: Rudkøbing.

**Nielsen, Peter William**, Redaktør, statsaut. Skibsmægler; f. 25. Dec. 1907 i Marstal; S. af Styrmand Peder Vilh. Nielsen; g. 15. Okt. 1933 m. Ingrid Henriksen. Ansat i Mæglerfirmaet Hermann C. Boye & Co., Marstal, 1924—30; Med-



arbejder ved Ærø Folkeblad, Marstal, 1923—30; Redaktør af Ærø Venstreblad siden 1930; fra 1933 tillige Forretningsfører, efter at Bladet er overgaaet til lokalt Selskab og flyttet til Ærøskøbing; deltaget i Provinsjournalistforeningens Kursus paa Aarhus Universitet 1934; Skibsmæglereks. i Kbhvn. 1932; Bestalling som Skibsmægler 6. Jan. 1933; s. A. etabl. egen Virksomhed; William Nielsen & Co. Form. for Ærøskøbing Erhvervsraad og for »Dansk Arbejde«, Ærøskøbing Afd. Repræsentant for Dansk Samvirke.

Adr.: Ærøskøbing.

**Nielsen, P. M.**, Direktør, Overretssagfører; f. 29. Sept. 1877 i Nordby paa Fanø; S. af Skibsfører Niels Nielsen; g. 16. Juni 1931 m. Marie Ovelia Ravn. Student 1907; cand. jur. 1913; Overretssagfører 1916; adm. Direktør for Akts. De forenede Granitbrud, Sandstensbrud og Stenhuggerier paa Bornholm fra 1914. Form. for Akts. Bornholms Telefonselskab fra 1931. Form. for Stenindustriens Arbejdsgiverforen. paa Bornholm. R.

Adr.: Villa Sandbjerg, Rønne.



**Nielsen, Poul Emil Kols**, Fabrikant; f. 7. April 1904 paa Frederiksberg; S. af Arhmd. J. P. Nielsen; g. 24. Juni 1929 m. Jenny Nilsson. Udd. ved Handel og Kontor; Eksamen fra Købmands-skolen. Borgerskab 1933. Eneindehaver af Firmaet »Sakoni« v. J. A. Sass & P. Kols Nielsen.

Adr.: Nyelandsvej 30, Kbhvn. F.

**Nielsen, Rasmus**, Direktør; f. 16. Feb. 1892 i Nørre Ulstrup, Vendsyssel; S. af Thomas Chr. Nielsen; g. 3. Sept. 1931 m. Tine Larsen. Præliminæreksamen 1908; ansat som Trafikelev i D. S. B. s. Aar; Student 1904; cand. jur. 1921; Sagførerfuldm. og Sekr. i Min. for offentlige Arbejder; 1924 Forretningsfører i Dir. La Cours

Dødsbo; samtidig paabegyndt selvst. Virksomhed som Bygherre; har bygget en lang Række Ejendomme, bl. a. Blidah; 1933 stiftedes Foreningen Socialt Boligbyggeri og har siden været adm. Direktør der. Blandt Byggeføretager, Foreningen har gennemført, kan særligt fremhæves »Bispeparken« og »Ryparken«.

Adr.: Raadhuspladsen 59, Kbhvn. V.

**Nielsen, Rasmus**, Gaardejer; f. 26. Aug. 1862 i Egebjerg i Kirkeby Sogn. Form. for Sydfyenske Landmænds Smøreksporthforening og for Kirkeby Andelsmejeri; Medl. af Bankraadet for Den danske Landmandsbanks Afdeling i Svendborg; Medl. af Best. for Dansk Andels-Cementfabrik; Form. for Repræsentantskabet for Andels-Bogtrykkeriet, Odense. R.

Adr.: Slæbækgård pr. Kirkeby.

**Nielsen, Rasmus**, Sagfører, cand. jur.; f. 16. Febr. 1892 i Nørre Ulstrup; S. af Landmand Th. Chr. Nielsen; g. m. Tine Nielsen. Cand. jur. 1921; Sekretær under Ministeriet for offentlige Arbejder 1921—24; Sagførerbestalling 1924; Direktør for Foreningen Socialt Boligbyggeri.

Adr.: Phistersvej 2, Hellerup.

**Nielsen, Rasmus Alfred**, Grosserer; f. 3. Dec. 1882 i Frederikssund; S. af Købmand Lars Nielsen; g. 1. Nov. 1913 m. Marie Loll. Udlært som Isenkræmmer; Ophold i Tyskland. Borgerskab 1912. Indehaver af Firmaet Alfred Nielsen, Lædervarer en gros. Kasserer for Foreningen af Lædervaregrossister i Danmark.

Adr.: Reventlowsgade 12, Kbhvn. V.

**Nielsen, Robert**, Sekretær; f. 25. Sept. 1886 i Kbhvn.; S. af Bogbinder Martin Nielsen; g. 22. Sept. 1913 m. Oline Dalby. Lager-, Pakhus- og Industriarbejder; Klubform. i og Medl. af Best. for Lager- og Pakhusarbejdernes Forbund 1909—11, Form. for nævnte Forbund 1916—25; Medl. af Repræsentantskabet for De samvirkende Fagforbund fra 1916 og af disses Forretningsudvalg fra 1936, for Arbejdernes Fællesorganisation i Kbhvn. fra 1919, Form. for sidstnævnte fra 1934; Sekretær i Dansk Arbejdsmands Forbund fra 1925, tillige Forbundets Næstform. fra 1932; Medl. af Repræsentantskabet for A/S Arbejdernes Fællesorganisations Brændselsforretning fra 1926; Dommersuppleant i Den faste Voldgiftsret fra 1934; Medl. af Repræsentantskabet for A/S Mælkeriet Enigheden fra 1934; Medl. af Borgerrepræsentationen fra 1936 og af Kbhvn.s Havnebest. fra 1937.

Adr.: Ridder Stigs Vej 16, Kbhvn. S.

**Nielsen, Roger**, Redaktør; f. 30. Juni 1888 i Fredericia; S. af Pakhusoverportør A. K. Nielsen; g. 30. Maj 1911 m. Erna Johanne Meinhardt. Student 1906; derefter Medarbejder og Redaktør ved forskellige Blade. Oph. i Argentina 1910—11; i U. S. A. 1911—24; Presseattaché i Washington 1918—24; Generalkomm. for Danm. Deltagelse i Verdensudst. 1939. Æresborger i New York. R., DM.

Adr.: Grønningen 19, Kbhvn. K.

**Nielsen Rosenberg, Knud**, Bogbindermester; f. 25. Juni 1890 i Odense; S. af Bogbindermester Carl Nielsen; g. 23. Okt. 1915 m. Valborg Kirstine Hansen. Udl. ved Bogbinderi; driver egen Virksomhed som Bogbinder. Formand for Centralforeningen af Bogbindermestre i Provinsen; Medlem af Bestyrelsen for Odense Bogbinderlaug.

Adr.: Kongensgade 40, Odense.



**Nielsen, Rudolf**, Redaktør; f. 21. Juni 1889 i Viemose; S. af Gaardejer Jens Nielsen; g. 10. Juli 1925 m. Meta Christoffersen. Præliminær-eks. Universitetet, senere udd. p. Døckers Kursus, Kbhvn.; April 1913—Juli 1914 Medarbejder ved Løgstør Avis; 1914—17 Redaktionssekretær ved Hobro Avis; 1917—18 Redaktør af Grindsted Dagblad; siden 1. Sept. 1919 Redaktør og Udgiver af Midtfnys Dagblad, Ringe.

Adr.: Ringe.

**Nielsen, Sophus Chr. Valdemar**, Bankdirektør; f. 25. Dec. 1885 i Nørresundby; S. af Gasværksbestyrer Th. Nielsen; g. 12. Maj 1911 m. Ellen Gram. Ansat paa Sagførerkontor i Nørresundby 1900; paa By- og Herredskontoret smstds. 1901; Assistent i Banken for Nørresundby og Omegn 1905—09; i Præstø Bank 1909—10; Bogholder i Banken for Nørresundby og Omegn 1910—23; adm. Direktør fra 1923. Form. for Best. for A/S Nørresundby Byggeselskab af 13. April 1934. Medl. af Best. for Nørresundby Handelstandsforening og for Nørresundby Hørskætterier.

Adr.: Torvet 4, Nørresundby.

**Nielsen, Sulla**, Fabrikant, Frue; f. 29. Sept. 1900 i München; D. af Møbelarkitekt Chr. Wilh. Bruhns. Udd. indenfor Lædervarebranchen. Indehaver af Firmaerne Søren Nielsen og »Junos».

Adr.: Danasvej 38, Kbhvn. V.

**Nielsen, Svend**, Vicedirektør, cand. polit.; f. 15. Aug. 1893 i Tybjerg; S. af Lærer H. Nielsen; g. 1919 m. Ellen Marott. Student 1913; cand. polit. 1919; ans. i Det statistiske Departement fra 1919; Kontorchef 1936; Underdirektør i Danmarks Nationalbank 1937; Vicedirektør 1939.

Adr.: St. Lucas Vej 5, Hellerup.

**Nielsen, Svend Anton**, Lervarefabrikant; f. 22. Jan. 1917 i Aarhus; S. af Lervarefabrikant Marius Nielsen; g. 4. Feb. 1940 m. Inger Grethe Kruse. Alm. Skoleudd. og derefter i Pottemagerlære i 4 Aar. I 1939 købtet i Kompagni med en Svoger Aarhus Lervarefabrik. Borgerskab som Industridrivende. Firmaet er Medlem af Dansk

Pottemagermesterforening af 1894 og Foreningen af Jyske Pottemagermestre og Lervarefabrikanter.

Adr.: Skovvangsvej 17, Aarhus.

**Nielsen, Søren**, Bankdirektør; f. 3. Maj 1882 i Alminde; S. af Bankdirektør og Gaardejer J. P. Nielsen. Handelsudd. i Kolding 1897—1902; ved Bankvirksomhed fra 1902; Fuldmægtig i Kolding Folkebank 1908; Direktør smstds 1916. Medl. af Best. for Kolding Handelsforening fra 1927 og af Best. for De danske Provinsbankers Forening fra 1934.

Adr.: Rædersvej 3, Kolding.



**Nielsen, Søren Harald**, Driftsbestyrer; f. 14. Feb. 1898 i Skovhuse Skov, Øster Egesborg Sogn, Præstø Amt; S. af Skovfoged Peter Christian Nielsen; g. 21. Maj 1926 m. Erna Skaftte Jespersen. Realeks. fra Vordingborg Realskole i 1914; Trafikelev ved Langelandsbanen Maj 1915; Trafikassistent ved Hads-Ning Herreders Jernbane Dec. 1919; 1930 Bogholder og 1936 Driftsbestyrer ved Hads-Nings Herreders Jernbane, Odder. Formand for Turistforeningen for Odder og Omegn.

Adr.: Odder.



**Nielsen, Theodor Marius**, Formand; f. 9. Juli 1887 i Vejle; S. af Former Niels Nielsen; g. 18. Nov. 1939 m. Alice Gunnlach. Udl. ved Bogbinderfaget. Form. for Bogbindernes Fagforening i Kbhvn. fra Feb. 1919 til Nov. 1929 og Form. for Bogbinderforbundet fra Nov. 1929. Forretningsfører for A/S Concordia.

Adr.: Gothersgade 37, Kbhvn. K.

**Nielsen, Thorvald**, Dropskoger; f. 11. Juni 1893 i Viuf; S. af Savskærer H. K. Nielsen; g. 26. Marts 1921 m. Sylva Skjødt. Udl. som Dropskoger i F. D. B., Kolding, 1913. Form. i Sukkervare- og Chocoledearb. Fagforening i Kolding 1925.

Adr.: Aagade 7, Kolding.

**Nielsen, Thorvald**, Viktualiehandler; f. 21. Sept. 1888 i Slagelse; S. af Viktualiehandler L. P. Nielsen; g. 2. Aug. 1914 m. Elisabeth Rasmussen. Overt. Forretningen efter Faderen 2. April 1916. Medl. af Byraadet i Slagelse 1929. Adr.: Rosengade 6, Slagelse.



**Nielsen, Thorvald C.**, Direktør; f. 27. Okt. 1888 i Odense; S. af Kancelliraad Chr. Nielsen; g. 27. Okt. 1915 m. Ina Anna Frieda Tramm. Lært hos Købmand Chr. Lundberg, Slagelse, 1904—08; i Udlandet 1910—15; egen Forretning 1916—24; Salgsdirektør i Sønderborg Oliefabrik 1924—28; Salgsdirektør i Automobiles Citroën 1928—32; Direktør i Den permanente Udstilling fra 1932.

Adr.: Vesterport, Kbhvn. V.

**Nielsen, Tommy Harald**, Revisor; f. 19. Sept. 1893 i Aarhus; S. af Barbermester Harald Nielsen; g. 5. Marts 1928 m. Ester Mårtensen. Præliminæreksamen; Handelsskoleeksamen; Kontorudd. paa Bryggeriet »Ceres«; Intendant i Hæren 1916—25; ansat paa Revisorkontor; selvstændig Revisionsvirksomhed fra 1928.

Adr.: Gl. Kongevej 49, Kbhvn. V.

**Nielsen, V.**, Cigarfabrikant; f. 19. Okt. 1883 i Jelstrup; S. af Smed Jens Jacob Nielsen; g. 22. Dec. 1906 m. Marie Hansen. Medl. af Bogense Byraad fra 1914, af Bogense Banks Repræsentantskab og af Nordvestfyns Jernbanes Repræsentantskab. Forligskommissær.

Adr.: Adelgade 58, Bogense.

**Nielsen, Vald.**, Stenhuggermester, Raadmand; f. 5. Marts 1885 i Kværkeby; S. af Landmand Ludv. Nielsen; g. 26. Juli 1907 m. Anna Marie Hansen. Udlært i Stenhuggerfaget i Kbhvn.; selvstændig Forretning fra 1908. Raadmand i Magistratens 4. Afd. 1931.

Adr.: Aaboulevard 82, Kbhvn. N.



**Nielsen, Victor Christian**, Gasværksbestyrer; f. 23. April 1889 i Nørresundby; S. af Gasværks-

bestyrer Thomas Nielsen; g. 2. Juli 1915 m. Ane Marie Hansen. Praktisk Udd. paa Nørresundby Gasværk; ansat som Assistent paa Odder Gasværk 1909; Gasværksbestyrer 1919. Medl. af Bestyrelsen for Foren. af Arbejdsgivere i Odder. Adr.: Jernbanegade, Odder.

**Nielsen, Viggo**, Grosserer; f. 9. Aug. 1896 i Tørring; S. af Direktør J. Chr. Nielsen; g. 8. Marts 1925 m. Ellen Sørvin. Realskoleeksamen fra Horsens Statsskole 1912; udd. ved Handel en detail og en gros 1912—16; ansat hos Brdr. Justesen 1919—22 og hos Stærk & Co. 1922—23; selvstændig Grosserervirksomhed 1923 (Konserver og Kolonial en gros). Grossererborgerskab 1923.

Adr.: Worsaaesvej 18, Kbhvn. V.

**Nielsen, Vilh.**, Redaktør, fh. Borgmester; f. 7. April 1883 i Nyborg; S. af Vævermester N. Nielsen; g. 8. Nov. 1912 m. Valborg Winther. Journalist ved Faaborg Folketidende 1902; Redaktionssekretær ved Holbæk Amts Dagblad fra 1905; Redaktør af Esbjerg Avis 1913 og af Ringkøbing Amts Dagblad 1917. Medl. af Ringkøbing Byraad fra 1921. Borgmester 1925—37. R. Adr.: Ringkøbing.

**Nielsen, Vilhelm**, Direktør; f. 14. Nov. 1869; S. af Kæmmer R. Nielsen; g. m. Astrid Inger Otterstrøm. Sagfører 1896—1908; Medstifter og Direktør for Husmandsbrandkassen for Danmark 1908 og for Husmandshypotekforeningen for Danmark 1907—39; Medstifter og Form. for Udstykningsforeningen for Sjællands og Fyens Stift 1906 og for de sønderjydske Landsdele 1921; Medstifter af Fyens Stifts Husmandsskole 1907; Medstifter af De samvirkende danske Husmandsforeninger og raadgivende juridisk Medl. af sammes Hovedbest. 1907; Medstifter og Direktør for Ulykkesforsikringen for mindre Landbrugere, Skovbrugere, Havebrugere, Haandværkere og ligestillede 1916; Medl. af Repræsentantskabet for Det Danske Luftfartsselskab 1938. Næstform. i Best. for A/S Dagbladet Politiken 1905, Form. 1940; Medl. af Formandskabet i Landmandsbankens Bankraad 1925, af Best. for Assurance-Compagniet Baltica 1925, for Dampskibsselskabet Norden 1927, for A/S Nordiske Kabel- og Traadfabrikker og for A/S Nordisk Industri Holding.

Adr.: Sundvænget 50, Charlottenlund.

**Nikolaisen, Aage**, Gaardejer; f. 22. Okt. 1877 i Aalsrode pr. Aaløse; S. af Gaardejer, Amtsraadsmedlem Niels Nikolaisen; g. 10. Okt. 1937 m. Operasangerinde Birgit Engell. Lært Landvæsen paa Kongsgaard og Nægsgaard; Elev paa Askov; Ejer af Kejsegaarden. Medl. af Det kgl. danske Landhusholdningsselskabs Bestyrelsesraad, af Landbrugskommissionen, af Kornnævnet, af Landbrugsraadet og af Aarhus Privatbanks Repræsentantskab; Næstform. i Forenede jydsk Landboforeninger; Medl. af Repræsentantskabet for »Kustos« og for Landbygningernes alm. Brandforsikring; Landvæsenkommissær; Medl. af Jordlovsudvalget; Form. for Kursudvalget for Landmænd paa Teknologisk Institut. R.

Adr.: Kejsegaarden pr. Aaløse.





**Nilsson, Anton**, Skræddermester; f. 17. Okt. 1888 i Sverige; S. af Skræddermester Jens Nilsson; g. 11. Marts 1924 m. Marie Astrid Andersen. Udd. som Skrædder i Faderens Forretning 1902—06; selvstændig Skrædderforretning fra 1922.

Adr.: Classensgade 55, Kbhvn. Ø.

**Nilsson, Hans O. J.**, Smedemester; f. 8. Aug. 1893 paa Frederiksberg; g. 5. April 1913 m. Viola Johansen. Udlært Smede- og Maskinarb. 1912; arbejdet ved Faget til 1920; selvstændig Virksomhed med Ovne som Speciale (Varmeteknik) fra 1920. Indehaver af Ovnkompagniet »Danmark«.

Adr.: Howitzvej 68, Kbhvn. F.



**Nilsson, Johan August**, Kurvemagermester; f. 11. Juni 1882 i Lövestad (Sverige); S. af Maskinist Nils Mårtensson; g. 26. Feb. 1909 m. Astrid Moldenhauer. Udl. som Kurvemager 1896—1900; etableret eget Værksted 1915 og siden drevet denne Virksomhed. Tidl. Formand og Kasserer for Kurvemagerens Fagforening.

Adr.: Øster Farimagsgade 91, Kbhvn. Ø.

**Nilsson, Karna**, Guldsmed; f. 18. Aug. 1889 i Kbhvn.; D. af Malermester Magnus Nilsson. Gennemgaaet Købmandsskolens Kvindeafd.; ansat paa Kontor i Jørgen Balles Bødkerforretning 1910—13; ansat i Firmaet Green & Thielemanns Eftf. 1913—28; Prokurist i A/S Green & Thielemanns Eftf. 1924—28; Medindehaver af Guldsmedeforretningen Alliance fra 1928. Medl. af Best. for A/S Kvindernes Bygnings Restaurant Karnappen fra 1936 og for A/S Pensionsforsikringsanstalten 1937—40; Medl. af Repræsentantskabet for Kvindernes Bygning 1922 (Form. fra 1929).

Adr.: Clarasvej 2, Charl.



**Nilsson, Viktor**, Forretningsfører; f. 26. Feb. 1886 i Kbhvn.; S. af Kusk Julius Nilsson; g. 15. Maj 1920 m. Mary Rasmussen. Udlært som Korkskærer 1906. Medl. af Best. for Korkskærernes og Sortererskerne Forbund og Arbejdsløshedskasse 1923, Næstform. fra 1927 og Forretningsfører fra Jan. 1929. Medl. af Bryggeriet Stjernens Repræsentanskab fra 1936.

Adr.: Hvidkildevvej 36 B, Kbhvn. F.

**Nimb, Aage**, Grosserer; f. 10. Juli 1901 i Kbhvn.; S. af Grosserer Holger Nimb. Afgangseksamen fra Niels Brocks Handelsskole; Handelsstudent, cand. phil., Reserveintendant; udd. indenfor Trælastbranchen i Ind- og Udlandet. Grossererborgerskab 1927. Medindehaver af Firmaet Holger & Aage Nimb.

Adr.: Amagertorv 29, Kbhvn. K.

**Nimb, Holger Theodor**, Grosserer; f. 6. Sept. 1875 i Sneslev Sogn; S. af Proprietær Jens Nimb; g. 8. Maj 1930 m. Margit Agathe Bjerknæs. Udd. i Trælastbranchen i Udlandet og i A/S Københavns Trælasthandel. Grossererborgerskab 1900. Medindehaver af Firmaet Holger & Aage Nimb.

Adr.: Amagertorv 29, Kbhvn. K.

**Nipper, Sophus J.**, Byraadsmedlem; f. 30. April 1873 i Frederikshavn; S. af Skipper Søren Nipper; g. 1899 m. Elna Jensen. Udd. Skibsbygger v. H. B. Buhl, Frederikshavn; selvst. 1906 i Skagen (Brd. Nipper Skibsbyggeri). Medl. af Byraadet siden 1921, af Skibsforsikr. foreningen i Frederikshavn og af Sørøtten og Medl. af Best. for Skagens Bank.

Adr.: Skagen.

**Nissen, Erik Greve Ohrt**, Grosserer, Fabrikant; f. 18. Maj 1905 i Kbhvn.; S. af Handelsrejsende Aug. Nielsen. Udd. i Manufakturbranchen i Provinen og Kbhvn. samt ved Ophold i Udlandet; Grossererborgerskab 1929 og s. A. grundlagt Agenturforretning en gros; paabegyndt Fabrikation af Damelinnet, Kitler etc. 1932; indtil 1934 i Kompagni med afd. Broder Knud Nissen; heretter Eneindehaver.

Adr.: Silkegade 5, Kbhvn. K.

**Nissen, Hans Henrik**, Grosserer; f. 22. Juli 1888 paa Frdberg; S. af Grosserer Edvard Nissen; g. 9. Aug. 1922 m. Marie Jørgensen. I Handelslære 1904—07; ansat i forskellige Firmaer i Tyskland, Belgien, Frankrig og England 1908—12; Rejsende i Firmaet Bucka & Nissen, Kbhvn. 1912—14; Prokurist 1916; Medindehaver

af Firmaet 1918. Form. i Best. for A/S Galle & Jessen; Medl. af Best. for Helsingør Jernskibs- og Maskinbyggeri og for Dampskibsselskabet Vendila.

Adr.: Ceresvej 11, Kbhvn. V.

**Nisted, V. H.**, Skibsmægler, Konsul; f. 2. Sept. 1887 i Aarhus; S. af Speditør C. A. Nisted; g. 3. Jan. 1913 m. Kristiane Lövschal. Udd. hos Skibsmægler N. A. S. Bursche og hos Konsul E. Bergmann, Aarhus, til 1907, hos H. Vogemann, Hamborg, 1907—09; ansat hos Funch, Edye & Co. New York 1909—11, hos Skibsmægler Carl Hassager, Randers, fra 1911; Medindehaver under Firmanavn Carl Hassager & Co. 1912, Eneindehaver s. A.; Lloyds Agent 1914; britisk Vicekonsul 1921—40; Ekspeditør for A/S Det Forenede Dampskibs-Selskab 1936. Medl. af Best. for Foreningen af Arbejdsgivere i Randers (Formand 1935—39) og af Repræsentantskabet for Randers Disconto- og Laanebank; Medl. af Best. for Jydsk Telefon-A/S; Oldermænd for Randers Skipperlaug og Bombebøsse; Medl. af Forretningsudvalget for Propaganda-Komitéen for Randers By og Havn (Erhvervsraadet); Leder af Komitéens faste Kontor, Kontoret for Handel, Industri og Trafikvæsen.

Adr.: Hadsundvej 72, Randers.

**Nitsche, Richard Albert**, Fabrikant; f. 29. Okt. 1902 i Aarhus; S. af Fabrikant Alb. Nitsche; g. 11. Maj 1935 m. Martha Nielsen. Udd. ved Handel med Afgangseksamen fra Aarhus Handelshøjskole; ligeledes udd. som Porcelænsmaler; Ophold i Tyskland, Schweiz og Sverige. Borger-skab fra 1936. Indehaver af Firmaet Frederiksberg Porcelænsmaleri & Brænderi.

Adr.: Peter Bangsvej 34, Kbhvn. F.



**Nitschke, August**, Væver; f. 11. Feb. 1896 i Aarhus; g. 16. April 1920 m. Ketty Rasmussen. Udd. ved Landbrug; fra 1919 i Tekstilbranchen; ans. som Væver paa Grenaa Dampvæveri. Møntgear. Medl. af Best. f. Tekstilarb. Fagforen. samt Form. f. samme i en Periode. Medl. af Byraadet 1940.

Adr.: Bredstrupvej 24, Grenaa.

**Nordsten, Milton**, Fabrikøjer, Civilingeniør; f. 21. Maj 1883 i Hillerød; S. af Fabrikant P. Nordsten; g. 22. Jan. 1915 m. Tove Zahlmann. Student 1901; cand. polyt. 1908; Studieophold i Sverige 1909, i England 1910; Indeh. af Firma P. Nordsten, Hillerød Jernstøberi og Maskinfabrik ved M. Nordsten fra 1918. Form.

for Foren. af Danske Landbrugsmaskinfabrikanter og for Fr.borg Amts Sammenslutn. under Fællesrepræsentationen for Dansk Haandværk og Industri; Næstform. for Foren. af Danske Jernstøberier og for Hillerød Industri- og Haandværkerforen.; Form. for Fr.borg Skøjtelerforen.

Adr.: Helsingørgade 43, Hillerød.

**Normann, L. O.**, Direktør; f. 1. Okt. 1890 i Kbhvn.; S. af Direktør, Kommandør C. Normann; g. m. Lilli Nielsen. Søofficersskolen 1906—10; ansat i Det Forenede Dampskibs-Selskab 1910 og hos Skibsmæglerfirmaet Funch, Edye & Co., New York 1912—15; Direktionssekretær i Det Forenede Dampskibs-Selskab 1915—20; Ophold i Syd- og Nordamerika 1921—22; Kontorchef i Selskabet 1923; Direktør 1934. Næstform. i Best. for A/S Helsingørs Jernskibs- og Maskinbyggeri, for De private Assurandører, Ltd., for A/S Frederikshavns Værft og Flydedok, for A/S De forenede Handels- og Oplagspladser, for A/S Larsens Plads og for A/S Kornlørrings- og Oplagsmagasinet i Kbhvn.; Medl. af Best. for A/S Major Wright & Co., Helsingør Bunkerulforsyning og for A/S International Farvefabrik; Næstform. i Best. og Repræsentantskabet for Ulykkesforsikringsforbundet for dansk Skibsfart; Medl. af Sø- og Handelsretten 1936—41, af Handelsministeriets Vareudvekslingsudvalg, af Turistraadet, af Forretningsudvalget for Turistforeningen for Danmark, af Fragnævnet, af Best. for Krigsforsikringen for danske Skibe og af Bestyrelsesraadet for Statens Skoleskib Danmark. R., DM.

Adr.: Østerbrogade 6, Kbhvn. Ø.

**Norstrand, Franz**, fh. Generalkonsul; f. 2. Sept. 1876 i Aarhus; S. af Etatsraad Carl Norstrand; g. 6. Aug. 1904 m. Lulla Carl. Medindehaver af Firm. Carl Norstrand 1898; Eneindeh. 1912—30; østr.-ungarsk Generalkonsul 1916—19; østrigsk Generalkonsul 1919—21.

Adr.: Østerbrogade 26, Kbhvn. Ø.

**Norvang, Henrik**, Landsretssagfører; f. 22. Marts 1887 i Grejs; S. af Forpagter Mikael Mikkelsen; g. 28. Dec. 1916 m. Agnes Nielsen. Student 1907; cand. jur. 1913; Byfogedfuldm. i Fredericia 1913; By- og Herredsfuldm. i Grenaa 1915; Sagførerfuldm. i Hillerød 1916; Sagfører i Hillerød 1917; prakt. Sagfører i Fredericia siden 1919; Landsretssagf. 1923; antaget til Udførelse af offentlige og beneficerede Sager 1920. Medl. af Byraadet 1937; Form. for Fredericia Grundejerforen.

Adr.: Riddergade 17, Fredericia.

**Nyboe, M. Ib**, Civilingeniør; f. 25. Juli 1867 i Koldby v. Thisted; S. af Propr. Joh. C. Nyboe; g. m. Dagmar Helms. Cand. polyt. 1892. Star-tede 1898 Ingeniørfirmaet Nyboe & Nissen. Senere i Mannheim og Petrograd. R. p. p.

Adr.: Duntzfeldts Allé 16, Hellerup.

**Nygård, Johs.**, Redaktør; f. 14. Juni 1884 i Sønder Næraa; S. af Valgmenighedspræst Fr. Nygård; g. 4. Dec. 1913 m. Dagmar Andersen. Student 1903; cand. theol. 1909; Redaktør af

Middelfart Venstreblad fra 1915. Form. for Middelfart Turistforening. Medl. af Turistraadet, af Best. for Pressens Radioavis m. m. Næstform. i den radikale Redaktørforening og Foren. af Venstreblade i Danmark.

Adr.: Middelfart.

**Nyholm, Ivar**, Kontorchef; f. 2. Juni 1864 i Kbhvn.; S. af Grosserer, Konsul H. C. Nyholm; g. m. Ingeborg Jørgensen. Student 1882; Kontorchef i Livsforsikringsselsk. Standard 1891—1905; stiftet Livsforsikringsselsk. Danebroge 1906 og Direktør for dette Selsk. 1906—08; Kontorchef i Livsforsikringsselsk. Hafnia 1908—35. R., DM. p. p.

Adr.: Sølvgade 87, Kbhvn. K.

**Nyhuus, S. E.**, Direktør, Godsejer; f. 29. Okt. 1892 i Odense; S. af Købmand A. Nyhuus. Opr. Landvæseneselev og Forvalter paa flere større Gaarde; fra 1916 i Østen som Direktør og Administrator for det store Plantageselskab »Handelsvereniging« paa Sumatra.

Adr.: Strandbjerggaard, Struer.

**Nyrop, Johan E.**, Civilingeniør; f. 4. Okt. 1892 i Kbhvn.; S. af Fabrikant J. E. Nyrop; g. m. Queta Petersen. Cand. polyt. 1917; Medstifter af og Direktør for A/S Det danske Medicinal- og Kemikalie Co. 1919; Raadgivende Ingeniør fra 1923; opfandt Niro-Tørringsmetoderne, hvormed A/S Niro Atomizer arbejder samt Produkter og Metoder for Næringsmiddelindustrien, for Gummi- og Sæbeproduktionen etc. samt 1929 en katalytisk Proces og 1939 en elektrosynthetisk Proces. Medl. af Royal Institute of Public Health and Hygiene, Society of Chemical Industry og Royal Society of Arts; Medl. af Best. for A/S Niro Atomizer. U.r.K.2.

Adr.: Eggersvej 43, Hellerup.



**Nøhr, Hans Jørgen**, Grosserer; f. 8. Aug. 1893 i Holbæk; S. af Fabrikant Johs. Nøhr; g. 24. Maj 1933 m. Bodil Jacobsen. Realeksamen 1910; udd. i Kolonial en gros hos Julius Mortensen & Co., Holbæk 1910—15; ansat paa E. Nobels Hovedkontor 1916—18; Grossererborgerskab 1918; etabl. selvst. en gros Forretning i Kolonial i Kompagni med Kai Bredholt under Navnet Nøhr & Bredholt til 1922, med Filial i Hamborg 1920—22; udenlandsk Agenturvirksomhed 1923—30; gik i 1931 i Kompagni med Hans Lund under Firmanavn Hans Lund & Co. (Kolonial, Mel og Konserver en gros); siden 1938 alene varetaget den daglige Ledelse af Firmaet. Medl. af For-

eningen af Kolonialgrossister i Kbhvn. og Medl. af Foreningen af Importører og Grossister i Konserverbranchen.

Adr.: St. Strandstræde 18, Kbhvn. K.

**Nøhr, Magne**, Redaktør; f. 1. Marts 1891 i Thorslunde pr. Svinninge; S. af Lærer A. H. Nøhr; g. 3. Dec. 1921 m. Gerda Christensen. Præliminæreks. 1905; Udd. ved Venstres Folkeblad og Nordsjæll. Venstrebl. 1908—12; Redaktionssekr. v. Sydsj. Venstrebl. 1912—16; Redaktør af Randers Amtstid. siden 1916. Form. for Randers Amts radikale Venstre 1918—35. Medl. af Randers Byraad 1921—33. Medl. af Folketinget 1935—39.

Adr.: Klostergade 5, Randers.



**Nølleke, Einar**, Grosserer; f. 26. April 1886 i Kbhvn.; S. af Skibsmægler Ernst Nølleke; g. 27. Sept. 1917 m. Gertrude Palli. Præliminæreks. fra Østerbros Latin- & Realskole; Handelsskole; ansat 3 Aar i Østifternes Hypothekforening, 3 Aar i Creditreformforeningen; oplært i England og Tyskland i Isenkrambranchen i Eksport og Fabrikation; Repr. for tyske og engelske Fabriker siden 1910; i nogle Aar i Direktionen for Industri- og Kommunalbank, Berlin, som Repr. for Danmark. Grossererborgerskab 1916.

Adr.: Vandkunsten 13, Kbhvn. K.

**Nørgaard, Anders**, Gaardejer; f. 9. Nov. 1875 i Søby ved Højslev; S. af Gaardejer L. Nørgaard; g. 5. Juni 1914 m. Louise Waaben. Præliminæreks. 1892; lært Landvæsen til 1895; Bestyrer af Faderens Gaard til 1904; Gaardejer i Faarup 1904. Medstifter af og en Tid Form. for Jydsk Andels-Eksportforening, Randers; Distriktsforstander i Jydsk Brandforsikring for Løsøre; Medl. af Koncessionsudvalget for Mariager-Faarup-Jernbane; Medl. af Landsoverskatteraadet 1919-38, af Landsskatteretten fra 1938 og af Best. for A/S Landbobanken i Randers 1925—35; Form. for Husmandsbrugskommissionen for Randers Amt fra 1928.

Adr.: Faarup.

**Nørgaard, Haldor**, Overingeniør; f. 28. Marts 1898 i Aarhus; S. af Etatsraad, Bankdirektør Fr. Nørgaard; g. 17. Juni 1930 m. Karin Dall. Student 1915; cand. polyt. 1921. Ans. hos Fa. Christiani & Nielsen 1921, hos samme i London 1924, i Bangkok 1930, Overingeniør ved Hovedkontoret 1932.

Adr.: Strandagervej 1, Hellerup.



**Nørgaard, Helge Johannes**, Fabrikant; f. 8. Jan. 1896 i Rohlte Sogn; S. af Grosserer Jens Nørgaard; g. 15. Juni 1921 m. Else Marie Mertz. Handelsudd. (Kolonial en detail); derefter grundlagt Metalvarefabrik for Cyklelaase og andre Cykleartikler. Fabrikantborgerskab 1936. Indehaver af Firmaet H. J. Nørgaard, Metalvarefabrik.

Adr.: Lindeallé 47, Vanløse.

**Nørgaard, Peder**, Underdirektør; f. 15. Dec. 1895 i Esbjerg; S. af Bygningsmædker Laurids Nørgaard; g. 11. Jan. 1918 m. Martha Nielsen. Præliminæreks.; Assistent i Arbejdernes Fællesorganisation i Kbhvn. 1913—16; knyttet til Arbejdernes Fællesorganisations Brændselsforretning 1916—33; Underdirektør ved Bryggeriet Stjernen 1933. Medl. af Best. for Det kooperative Fællesforbund og for Arbejdernes Oplysningsforbund; Medl. af Arbejderbevægelsens Erhvervsraad og af Radioraadet; Medl. af Folketinget 1938—42.

Adr.: Enghavevej 74, Kbhvn. V.



**Nørregaard, Valdemar**, Borgmester; f. 16. Aug. 1872 i Kbhvn.; S. af Skomagermester Johan Kristian Nørregaard; g. 15. Nov. 1933 m. Sarah Ljungberg. Lært som Korkskærer. Redaktør af Roskilde Soc.-Dem. 1900—38; 1929 Borgmester i Roskilde. Form. for Partiforen. 1897—35; Byrådsmedl. fra 1909; statsanerk. Revisor f. Roskilde Sygek.; Form. for Roskilde Museum.

Adr.: Raadhuset, Roskilde.

**Nørrelund, Lars Christian**, Civilingeniør, adm. Direktør; f. 9. Sept. 1898 i Horne pr. Faaborg; S. af Gaardejer C. Nørrelund. Præliminæreksam. Aarup Realskole 1917; ansat i K. T. A. S. 1922—24; Cand. polyt. 1926; Fyns kommunale Tele-



fonselskab 1927—29; i L. M. Ericsson A/S fra 1929 og adm. Direktør smstds. 1942.

Adr.: Trommesalen 5, Kbhvn. V.

**Obel, Carl Frode**, Fabrikant, Vicekonsul; f. 3. Maj 1896 i Aalborg; S. af Fabrikejer Chr. W. Obel; f. 17. Dec. 1929 m. Dorthea Sophie Bün-ger Kindt. Udd. i Fa. C. W. Obel samt i Udlandet. Direktør for A/S C. W. Obel 1937. Formand f. Cigarfabrikantforen. af 1914. Nederl. Vicekonsul 1938. R.

Adr.: Kastetvej 4, Aalborg.

**Obel, Frederik**, Fabrikant; f. 4. Juni 1894 i Aalborg; S. af Fabrikejer Chr. W. Obel; g. 18. Jan. 1934 m. Astrid Krafft. Student 1912; merkantil Udd. i Fa. C. W. Obel samt i Udlandet. Direktør for A/S C. W. Obel 1937. R.

Adr.: Kastetvej 2, Aalborg.

**Obel-Jørgensen, Torkil**, Direktør, Civilingeniør; f. 2. Marts 1896 i Nyborg; S. af Skoleinspektør Victor Jørgensen; g. 21. April 1923 m. Tove Andersen. Student Sorø 1914; cand. polyt. 1921; Assistent ved Landøkonomisk Forsøgslaboratorium 1921—22; Ingeniør A/S Dansk Gærings-Industri 1922—23; Direktør for Myceta, S. A., Nyon, Schweiz, 1923—26 og for Hefefabriken, A.G., Olten, Schweiz, 1926—31; Ingeniør i A/S De Danske Spritfabrikker fra 1931, Konsulent fra 1933; Direktør for A/S Dansk Gelatine Fabrik fra 1933, for A/S Grindstedværket og for A/S Syntetic fra 1939. Medl. af Best. for Myceta, S.A., fra 1926, for A/S Vølund fra 1932, for A/S Dansk Gelatine Fabrik fra 1933, for Hefefabriken, A.G., fra 1934, for A/S De Danske Sprængstoffabrikker fra 1936, for A/S Chemia fra 1937, for Aks. Grindstedværket og for A/S Syntetic fra 1939.

Adr.: Krathusvej 6, Charl.

**Oberbech-Clausen, Hans Poul**, Vinhandler; f. 23. Jan. 1898 i Kbhvn.; S. af Maskiningeniør Hans Oberbech-Clausen; g. 17. Juli 1926 m. Emmy Almind. Student Efterslægten i Odense 1915; Premierløjtnant Infanteri 1920; udenfor Nummer og Studieophold i Frankrig 1921—22; søgt Afsked fra Hæren 1924. Etabl. eget Firma 1925 (Vin en gros — detail — Import og Fabrikation).

Adr.: Strandboulevarden 9, Kbhvn. Ø.

**Ochsner, Hjalmar**, Ingeniør, Driftsbestyrer; f. 2. Aug. 1881 i Kbhvn.; S. af Klokker K. G. 1898; cand. polyt. 1905; ansat i F. L. Smidth

& Co. A/S 1905; Driftsbestyrer for Firmaets Støberi i Valby 1924; Støberichef i Valby Maskinfabr. & Jernstøberi 1937.

Adr.: Martensens Allé 9, Kbhvn. V.



**Ogdgård, Carlo**, Arkitekt; f. 9. Juli 1899 i Aalborg; S. af Tømrermester Peder Ogdgård; g. 5. Sept. 1924 m. Emilie Jørgensen. Afgang fra Aalborg Dagskole 1921; Tegner hos Stadsing. i Hobro 1920 og bl. a. hos Arkitekt H. Paludan, Aalborg, 1922—26; Studierejse i Tyskland, Frankrig, Belgien og Sverige; udført flere komm. Arb. m. m.; Arkitekt for Opf. af Bygn. ved Aalborg Lufthavn. Medl. af Best. for Zool. Have, Aalborg, 1939 og af Best. for Dansk Arkitektforen.

Adr.: Tegnestuen, Vesterbro 62, Aalborg.

**Offersen, William Hørup**, Diplomoptiker; f. 15. Juni 1902 i Ordrup; S. af Urmager og Optiker Niels Offersen. Præliminæreksamen 1917; udd. i Optik paa fagteknisk Højskole i Jena 1921—22; Statseksamen for Diplom-Optikere 1922; i Paris 1925 Diplom de Lauréat; i Paris 1925—26; Forretningsfører i Faderens Virksomhed 1926—32 og derefter overtaget Virksomheden. Konstruerede som den første i Danmark Maalfotografering (Amager Travbane). Medl. af Best. for Optikerforeningen for Danmark og Specialforeningen for Optikere i Danmark; Medl. af Læringleudvalget fra 1930; Lærer paa Optikerskolen fra 1938.

Adr.: Øster Farimagsgade 77, Kbhvn. Ø.



**Ohlsen, Hans Nielsen**, Direktør; f. 2. April 1899 i Uge (Aabenraa); S. af Købmand Andreas Nielsen Ohlsen; g. 7. Maj 1926 m. Inge Almegaard. Udd. i Korn- og Foderstofbranchen hos Johannes C. Caspersen, Flensborg; ansat i Fa. A. Nielsen & Co., Nyk. F., 1919—31, som Prokurist fra 1924; egen Virksomhed 1931—35; siden 1935 adm. Direktør for A/S Randers Korn- og

Foderstofforretning. Formand for Foreningen af Arbejdsgivere i Randers.

Adr.: Fischersgade 2, Randers.

**Ohlsen, Jørgen E.**, Grosserer, Generalkonsul; f. 28. Dec. 1886 i Kbhvn.; S. af Gross. N. E. A. Ohlsen; g. 9. Aug. 1911 m. Marie Houlberg. Student 1906; Udd. i Udlandet; Grossererborger-skab 1911. Medindeh. af Fa. J. E. Ohlsens Enke. Generalkonsul for Letland 1934. R. p.p.

Adr.: Vangedevej 168, Søborg.



**Olander, Paul Henning**, Grosserer; f. 7. Jan. 1911 i Kbhvn.; S. af Grosserer Martin Edvin Olander; g. 5. Juni 1935 m. Ruth Rasmussen. Udd. i Fa. Poul Dons & Co. (Trikotage en gros); efter udstaaet Læretid Bestyrer af Lageret smstds.; fratraadte 1932 og ansattes i Fa. E. Olander & Co.; ved Faderens i Død 1936 overtaget Firmaet i Kompagni med Aage Sørensen. Grossererborger-skab 1937. Siden 1940 Sekretær i Foreningen til Fiskehandelens Fremme; Formand for Annexgaardens Grundejerforening 1942 og for Foreningen til en gros Fiskehandelens Fremme 1943; Eneindehaver af Fa. Paul Olander fra 1943.

Adr.: Gl. Strand 44, Kbhvn. K.

**Oldendow, Knud H.**, Direktør; f. 18. Nov. 1892 i Ranum; g. 18. Nov. 1921 m. Nina Christiansen. Student 1910; cand. jur. 1920; kgl. Insp. og Skifteforv. i Sydgrønland 1924; Landsfoged over Sydgrønland 1925; Kontorchef under Grønlands Styrelse 1932; skrevet adskillige Bøger og Afhandlinger om grønlandske Forhold; Direktør for Grønlands Styrelse 1938. R.

Adr.: Alléen 12, Kastrup.

**Olesen, Axel**, Civilingeniør, Direktør; f. 1. Dec. 1890 i Nørre-Sundby; S. af Fabrikant Ludvig Olesen; g. m. Marie Elisabeth Kanaris-Klein. Student Aalborg 1910; cand. polyt. 1915; Ingeniør ved Kbhvn.s Kommunes Vandforsyning 1917—18; Handelsingeniør i A/S Sophus Berendsen 1918—20; Direktør for Dansk Købestævne fra 1920. Statens Tilsynsførende for Jylland og Fyen med Virksomheder, der er Laanere hos Erhvervenes Laanefond; Form. i Best. for A/S Taarnholm, Korsør. R.

Adr.: Købestævnet, Fredericia.

**Olesen, Chr. H.**, Direktør; f. 31. Jan. 1885 i Kbhvn.; S. af Etatsraad C. A. Olesen; g. 25. Feb. 1921 m. Anna Claritte Louise Caroline Her-

tha de Mylius. Student 1903; Handelsudd.; ans. i A/S De Danske Spritfabrikker fra 1909; Direktør 1920. Form. for Landsforen. »Dansk Arb.«; Medl. af Akademiet for de tekn. Videnskaber. K<sup>2</sup>, DM. p. p.

Adr.: Krathusvej 26, Charlottenlund.

**Olesen, Chr. H.**, Købmand; f. 18. Aug. 1876 i Tirsbæk; S. af Smedemester Peter Olesen; g. 24. April 1901 m. Kathinca Borregaard. I Lære hos F. F. Christensen i Vejle; derefter ansat i forskellige Forretninger; etableret i Kolonial-Detail-Branchen i Aalborg 1901. Medl. af Best. for Handelsforeningen af 1879 i Aalborg fra 1907 (Form. fra 1923), for Centralorganisationen af Købmandsforeninger i Jylland fra 1920 (Form. fra 1935) og for Aalborg Handelsstandsforening fra 1924; Medl. af Repræsentantskabet for Aalborg Diskontobank fra 1928 og af Direktionen for Hypotekforeningen i Aalborg fra 1932; Næstform. i De samvirkende Købmandsforeninger i Danmark fra 1935, Form. fra 1941; handelskyndigt Medl. af Vestre Landsret fra 1941. R., DM.

Adr.: Kong Christians Allé 28, Aalborg.



**Olesen, Osv. Evin**, Havnefoged; f. 2. Marts 1886 i Bogense; S. af Fiskehandler Martin Olesen, Bogense; g. 13. Aug. 1911 m. Hansine Marie Pedersen. Sejlet til 1909; 1911—36 arb. paa Bogense Slagteri; samtidig med Havnefogedembedet drives Købmandshandel. Medl. af Byraadet fra 1932 og af Turistforeningens Best.

Adr.: Adelgade 76, Bogense.

**Olesen, Christen**, Cigarmager; f. 30. Aug. 1885 i Skanderborg; S. af Hans Lindeman Olesen; g. 6. Okt. 1906 m. Laura Marie Petersen. Forh. Form. for Tobaksarb. Fagforen. i Nakskov 1912—13; tidl. Form. og Kass. for D. U. I. i Kolding; Form. for Tobaksarb. Fagforen. i Odense fra 1936; Medl. af Hovedbest. fra 1937.

Adr.: Palnatokvevej 57, Odense.

**Olesen, J. E.**, Direktør; f. 10. Dec. 1898 i Aarhus; S. af fh. Portner Chr. M. Olesen; g. 12. Juli 1923 m. Edith Margrethe Hansen. Ansat i Jydsk Andels-Foderstofforretning 1914; Prokurist 1925; Underdirektør 1932; Direktør i Centralkontoret for Indkøb af Korn- og Foderstoffer 1939. Medl. af Kbhvn.s Bedømmelses- og Voldgiftsudvalg for Korn- og Foderstofhandelen.

Adr.: Ridehusvej 12, Gjentofte.

**Olesen, Niels**, Overretssagfører; f. 20. Aug. 1881 i Roskilde; S. af Etatsraad C. A. Olesen; g. 1930 m. Asta Løffler. Student Østersøgades Latinskole 1900; cand. jur. 1908; Overretssagfører 1911. Form. i Best. for A/S I. C. Modeweg & Søn, for A/S Det danske Medicinal- og Kemi-kalie-Kompagni, for A/S Nordisk Brandforsikring, for A/S Valsemøllen Olympia, Randers, og for A/S Søren Wistoft & Co.'s Fabrikker samt Form. for Likvidationskomitéen for A/S De Ibsenske Grunde i Likvidation; Medl. af Best. for

A/S Dansk Gærings-Industri, A/S De Danske Spritfabrikker, for A/S Danisco, for A/S De forenede Bryggerier, for A/S Dansk Frøalvs-Kompagni og Markfrøkontoret (Trifolium), for A/S E. Danielsen & Larsen, for Ejendomsakts. Gamle Kongens Bryghus og for A/S Ejendommen Palæ-gade 2—4; Medl. af Repræsentantskabet for A/S Dansk Folkeforsikringsanstalt; Medl. af Best. for Holger Petersens Fond og for Else Moresco f. Langheld's Mindelegat; Revisor for Sagførerforeningen af 1924; Medl. af Best. for Forening for Kunsthåndværk 1929 og for Det Danske Pasteur-Selskab. R., D.M., S.N.3.

Adr.: Amagervej 24, Kbhvn. K.

**Olesen, Th.**, Grosserer, Generalkonsul; f. 23. Okt. 1884 i Bøvlingebjerg; S. af Rejsende Niels Olesen; g. 6. Nov. 1912 m. Inge Poulsen. Handelsudd.; Grossererborgerskab 1912; Fabrikantborgerskab 1916; oprettede Fabrikken Gluten 1916; Generalkonsul for Jugoslavien 1937.

Adr.: Bavnehøj, Strandvej 470, Vedbæk.



**Olesen, Thomas Johannes**, Bankdirektør; f. 15. Okt. 1893 i Skjern; S. af Kornhandler Jens Olesen; g. 20. Maj 1923 m. Marie Jacobsen. Præliminæreks.; 3 Aar paa Sagførerkontor; Ass. i Skjern Bank; Bogholder i Tarm Bank; Direktør for samme siden 1924. Kommunal Revisor for Egvad Sogn.

Adr.: Tarm.

**Oliver, Chr.**, Direktør; f. 11. Nov. 1875 i Aabybro; S. af Vognmand S. Jensen; g. m. Mølback Christensen. Udd. ved Handel i Aalborg og Holstebro 1889—1900; egen Agenturforretning i Aalborg 1900; ansat i Firmaet C. W. Obel som Bestyrer af Oplaget i Aalborg 1901; Bestyrer af Oplaget i Kbhvn. 1911; Direktør for samme 1927; Direktør i A/S C. W. Obel, Aalborg og Kbhvn. 1938. Medl. af Best. for Forretningsudvalget for Cigar- og Tobaksfabrikanternes Forening af 20. Juni 1875 fra 1938. R.

Adr.: Rosbæksvej 19, Kbhvn. Ø.

**Olsen, A. F.**, Direktør, Vicekonsul; f. 9. Feb. 1868 i Kongens Lyngby; S. af Partikulier Jeppe Olsen; g. 2. April 1894 m. Ida Wilhelmine Grüttners. Lært Teglværksfaget paa Hakkemose Teglværk og i Tyskland; Forvalter paa Gl. Antvorskov Teglværk 1887—88, paa Birkerød Teglværk 1889, paa Folkestorp Teglebruk i Ystad 1890—92; Forpagter af Haraldsby Teglværk paa Aaland 1892—97; Bestyrer af Hedehus-Teglværket 1897—1903; Direktør for De forenede nordjyske Teglværker 1903—38; Form. for I/S Aalborg Teglværkers Salgskontor i Aalborg 1922—40, derefter Medl. af Best. Folkevalgt Borgmester i Aalborg 1921—25. Svensk Vicekonsul i Aalborg 1927—39. Form. for Teglværksforeningen for Jylland fra 1916; Form. for Repræsentantskabet for Nordjysk Bank; Form. for den lokale Sammenlutning af Arbejdsgivere i Aalborg, Nørresundby og Omegn; Medl. af Best. for Kalk- og Teglværksforeningen af 1893, for A/S Volstrup Teglværk og for A/S Ravnhøj Teglværk; Form. i Best. for A/S Røgelhede Teglværk; Medl. af Hovedbest. i Dansk Arbejdsgiverforening fra 1920 og i Arbejdsgivernes Ulykkesforsikring fra 1927; Medl. af Best. for Arbejdsanvisningskontoret for Byer i Aalborg Amt; Medl. af Best. for Foreningen L.A.B. i Aalborg og for A/S Dagbladet Politiken fra 1933.

Adr.: Kong Hansgade 10, Aalborg.

**Olsen, Alfred**, Grosserer; f. 30. Juni 1876 i Roskilde; S. af fh. Proprietær O. Olsen; g. 20. Sept. 1924 m. Ulla Christensen. Grundlagde 1901 sammen med Broderen Otto Olsen (død 1906) Firmaet Alfred Olsen & Co.; Direktør for Det dansk-tyske Petroleumskompagni 1903—08; Direktør for nordisk Mineraloliekompagni 1909—16; adm. Direktør for Alfred Olsen & Co. A/S 1924—38. Form. for Best. for Alfred Olsen & Co. A/S; Medl. af Best. for A/S Baltisk Lloyd.

Adr.: Egebøgaard pr. Nærum.

**Olsen, Alfred Leonhardt**, Fabrikant; f. 27. Marts 1900 i Kbhvn.; S. af Blikkenslager August Julius Olsen; g. 27. Okt. 1934 m. Hilda Christensen. Udd. som Maskinarbejder (Værktøjsmager). Fabrikantborgerskab 1935. Eneindehaver af Firmaet Dansk Lysekronfabrik.

Adr.: Broagergade 4, Kbhvn. V.

**Olsen, Alfred Vilhelm**, Fabrikant; f. 14. Maj 1889 i Kbhvn.; S. af Porcelændsrejer P. V. Olsen; g. 30. Maj 1919 m. Johanne Nielsen. Udlært Blikkenslager og arbejdet hos forsk. Firmaer. Fabrikantborgerskab 1924. Indehaver af Fir-

maet Alfred Olsens Fabrik for Akvarier og Fuglerekvisitter.

Adr.: Evaldsgade 6, Kbhvn. N.



**Olsen, Arthur**, Maskinarbejder; f. 3. Dec. 1894 i Maribo; S. af Skræder Ole Olsen; g. 18. Juni 1916 m. Agnes Pedersen. Udlært Maskinarbejder 1913; gennemg. teknisk Skole samtidig; Kedelpasserprøve 1920 i Maribo; ansat ved Maribo Sukkerfabr. fra 1920. Form. for Smede- og Maskinarb.forb., Maribo Afd., fra 1938, tidl. fra 1924—28; Medl. af Best. for Dansk Røde Kors (Samaritt. i Maribo) fra 1938.

Adr.: Østervang 29, Maribo.

**Olsen, A. Villads**, Hotelejer; f. 28. Jan. 1887 i Kbhvn.; S. af Forvalter Peter Villads Olsen; g. 1. Sept. 1921 m. Edith Elvira Mortensen. Udd. paa Hotel Bristol i Kbhvn. og forsk. udenl. Hoteller og Restaur.; Ejer af Hotel Kong Frederik fra 1918; dr. till. Ingeniørhusets Selsk.lokaler fra 1935. Form. for Hotelværtforen. f. Danm. og for Centralforen. af Hotelværtforen. og Restaurat. foren. i Danmark. Medl. af Turistraadet.

Adr.: V. Voldgade 25—27, Kbhvn. V.



**Olsen, Axel**, Formand; f. 14. Sept. 1875 i Kbhvn.; S. af Snedker og Stolemager Harald Olsen; g. 16. Jan. 1898 m. Anna Mathilde Vifstrand. Medl. af Best. for Jord- og Betonarb. Fagforen. 1903; Form. 1909; Medl. af Dansk Arbejdsmands Forbunds Hovedbest. 1916; Forretningsfører 1919; Forbundsform. 1932; Medstifter af Jord- og Betonarbejdernes A/S 1913, Form. siden 1917; i en Aarrække Medl. af De samv. Fagforbunds Forretningsudv.; Medl. af Nationalbankens Bestyrelse 1937, af Arbejderbevægelsens Erhvervsraad 1937 og af den socialdem. Presses Kontrolkomité.

Adr.: Nyropsgade 25, Kbhvn. V.



**Olsen, Carl Axel Edvard**, Formand; f. 14. Okt. 1888 i Virum, Lyngby Sogn; S. af Landarbejder Ole Olsen. Form. for Tekstilarb. Fagforen. 1933; Medl. af Best. for Arb. Fællesorganisation for Lyngby og Omegn 1920; Form. for samme 1925; Medl. af Best. for Det komm. Arbejdsanvisningskontor.

Adr.: Sorgenfrivej 4, Lyngby.



**Olsen, Edgar Louis**, Købmand; f. 3. Aug. 1898 i Kbhvn.; S. af Maskinsnedkerformand J. P. Olsen; g. 17. April 1922 m. Christine Olsen. Udlært i Voldkvarterets Magasin, H. C. Ørstedsvvej 70; frekventeret Handelsskole; i 1921 overtaget Købmand Jensens Forretning, Godthaabsvej 191. Detailhandlerborgerskab 1921. Medl. af Københavns Detailhandlerforening.

Adr.: Godthaabsvej 191, Kbhvn. F.



**Olsen, Carl Christian Oluf**, Slagteriarbejder; f. 6. Sept. 1885 i Vordingborg; S. af Jørgen Olsen; g. 16. Maj 1915 m. Johanne Hansen. Udd. ved Landbrug 1899—1910; ans. paa Nakskov Svin slagteri 1914. Form. for Slagteriarb. Fagforen. 1933 og for Syge- og Hjælpekassen paa Svin slagteriet 1934.

Adr.: Løjtoftevej 47, Nakskov.

**Olsen, Christian P. O.**, Cigarfabrikant; f. 9. Juli 1878 i Kbhvn.; g. 6. Juli 1935 m. Marie Johansen. Udd. Cigarmager 1896; Fabriksbestyrer hos Fa. Jul. Adler 1899—1915; grundlagt selvstændig Virksomhed 1915. Medl. af Foreningen Dansk Arbejde.

Adr.: Dybbølgade 35, Kbhvn. V.

**Olsen, Chr. S.**, Grosserer, Direktør; f. 7. Aug. 1870 i Odense; S. af Handelsgartner Chr. Olsen; g. 10. Okt. 1897 m. Hrode Johanne Grønvald. Udd. ved Gartneri og Frøavl herhjemme og i Udlandet; overtog 1902 Faderens Firma Chr. Olsens Frøhandel, Odense, der 1919 omdannedes til A/S; Direktør for og Medl. af Best. for dette fra 1919.

Adr.: Vandværksvej 24, Odense.

**Olsen, C. V.**, Sparekassedirektør; S. af Proprietær L. Olsen; g. 21. Maj 1887 m. Ellen Dam, † 1940. Direktør i Aalborg Bys og Omegns Sparekasse; Form. i Best. for Eksporthfirmaet A/S C. V. Olsen. R.

Adr.: Vesterbro 63, Aalborg.



**Olsen, Emil Syberg**, Fabrikant og Grosserer; f. 9. Jan. 1916 i Kbhvn.; S. af Lokomotivfører E. J. H. Olsen; g. 19. Okt. 1941 m. Ellen Poulsen. Udd. ved Handel (Manufaktur). Grossererborgerskab 1940. Leder og Medindehaver af Fa. Syberg Olsens Lervarer.

Adr.: Rødovrevej 34, Kbhvn. Vanl.

**Olsen, Erik Jørgen Christian**, Malermester; f. 27. Nov. 1898 paa Frederiksberg; S. af Malermester Claus Jørgen Olsen; g. 28. Juni 1929 m. Elise Henriksen. Udd. som Maler paa Faderens Værksted 1913—18; Medindehaver af Fa. Claus J. Olsen & Søn siden 1921 og Eneindehaver fra 1942. Næstformand for 3. Kreds' konservative Vælgerforening.

Adr.: Nørresøgade 23, Kbhvn. K.

**Olsen, Eugen**, Landsretssagfører; f. 15. Okt. 1899 i Kbhvn.; S. af Generaldirektør Ole Olsen; g. 7. Feb. 1925 m. Ida Knipschildt. Student 1918; cand. jur. 1923; Sagfører 1927; Landsretssagfører 1929. Form. for Studentersangforen. 1934—39. R., B.K.5., F.Æ.L.5., S.V.3<sup>1</sup>.

Adr.: Hartmannsvej 58, Charlottenlund.

**Olsen, Friedjohn Fulton**, Direktør; f. 12. Aug. 1888 i Kbhvn.; S. af Grosserer Ferdinand Frederik Olsen; g. 8. April 1916 m. Inger Karmann. I Handelslære i Neumünster i Holsten efter Præliminæreksamen fra Borgerdydskolen i Kbhvn.; derefter 4 Aars Ophold ved Handel i Tyskland og 5 Aars Ophold i Handelsvirksomheder i England; Direktør for Oversea Film Trading Com-





pany i Kbhvn. 1916; Direktør for First National Pictures, Kbhvn., 1923; Direktør for Teatrenes Films-Kontor 1930; Direktør for Saga Teatret 1941. Grossererborgerskab 1923.

Adr.: Frederiksberg Allé 41, Kbhvn. V.



**Olsen, Hans Peter**, Kaffegrosserer; f. 20. Feb. 1894 i Snøde; S. af Proprietær Jørgen Olsen; g. 23. Juni 1923 m. Johanne Noel. Udd. ved Handel; udd. i Kaffefirma i Hamburg 1918—19 gennemg. Handelsskole; overtog Faderens Gaard 1919; solgte den 1932; har siden dr. Kaffeforretning i Odense.

Adr.: Schacksgade 21, Odense.

**Olsen, Hans Peter**, Redaktør; f. 2. Feb. 1869 i Sageby ved Præstø; S. af Gaardejer Peter Olsen; g. 31. Okt. 1902 m. Christine Frederikke Hansen. Præliminæreks.; Landbrugskand. 1898; Assistent ved Statens Forsøgsvæsen 1898—1900; 1906—12 Planteavlskonsulent i Næstvedegnens Landboforen.; Medarb. ved Næstved Tidende fra 1900; Redaktionssekretær 1906—12; Chefredaktør for Næstved Tidende med Filialblade 1912; Medl. af Direktionen f. A/S Næstved Tidende. R.

Adr.: Farimagsvvej 13 B, Næstved.



**Olsen, Hans Peter**, Skræddermester; f. 23. Dec. 1879 i Haarlev; S. af Landmand Lars Olsen;

g. 16. April 1916 m. Kristine Karoline Rugaard. Udd. som Herreskrædder 1896—1900 i Haarlev og som Dameskrædder 1902—06 i Kbhvn.; grundlagde egen Forretning 1912; Tilskærer hos Brdr. Andersen 1916—17.

Adr.: Ndr. Frihavnsgade 52, Kbhvn. Ø.



**Olsen, Helmuth**, Tekstilarbejder; S. af Form. for Arb. Fællesorg. Axel Olsen; g. 1. Dec. 1934 m. Marie Munk Nielsen. Form. for Tekstilarbejdernes Fagforen., Ravnholm Afd., 1937; Medl. af Hovedbest. for Dansk Tekstilarbejderforb.; Medl. af Lyngby og Omegns Sygekasses Repræsentantskab.

Adr.: Buddingevej 82 A, Lyngby.

**Olsen, Holger Peter**, Fabrikant; f. 3. Juni 1880 i Kbhvn.; S. af Sejlmagermester August Frederik Olsen; g. i Maj 1906 m. Johanne Jensen. Udd. som Sejlmager i Faderens Virksomhed 1894—99; til Søs 1899—1900; Medindehaver af Fa. Aug. Olsen, Sejl og Presenninger 1904; Eneindehaver af dette Firma fra 1931. Viceoldemand i Sejl-, Flag- og Compasmagerlauget.

Adr.: Knippelsbrogade 8, Kbhvn. K.

**Olsen, J. Chr.**, Grosserer; f. 24. Marts 1891 i Hillerød; S. af Guldsmed Hans Olsen. Frederiksborg Statsskole 1907; Udlært i Fa. Baadh & Winthers Eftf. 1907—10; Uddannelse i Ind- og Udland (Tyskland, Frankrig) 1910—14; grundlagt egen Virksomhed (Kunstforlag) under eget Navn. Grossererborgerskab 1915.

Adr.: Vesterbrogade 5, Kbhvn. V.

**Olsen, Jens**, Direktør; f. 31. Aug. 1904 i Kbh.; S. af Vaskeriejer J. O. F. Olsen. Realskoleeks. 1920 fra Godthaabsvejens Skole; Købmandsskolen; Købmandslære hos Brødr. Justesen, Kbhvn.; Repræsentant; selvstændig Købmand 1927; Dir. for Soigneringsanstalten »Adam« 1933.

Adr.: Brolæggerstræde 9, Kbhvn. K.

**Olsen, Kai Aage**, Bankdirektør; f. 22. April 1903 i Vordingborg; S. af Vognmand N. P. Olsen; g. 23. Juni 1928 m. Ida Eriksen. Realeks. 1919; udd. i Landbrugs- og Handelsbanken i Vordingborg 1919—23; ans. i Banken for Brædstrup og Omegn 1923—24; Fuldm. i Nordfalsters Bank 1924—32; Direktør 1932; Hovedagentur f. Statsanst. for Livsforsikr. fra 1935. Form. for Stubbekøbing Erhvervsraad 1938; Medl. af Best. for Borgerforen. 1931 og for Turistforen. 1933.

Adr.: Frihedsvej 11, Stubbekøbing.



**Olsen, Karl Willy**, Fabrikant; f. 7. Sept. 1911 i Kbhvn.; S. af Lokomotivfører K. R. J. Olsen; g. m. Asta Jørgensen. Udd. som Maskinist (B. & W.). Ophold i Oslo og Tyskland. Fabrikantborgerskab 1940. Ene-Indehaver af Forbindstoffabriken Aswill.

Adr.: Langagervej 5, Kbhvn. Valby.

**Olsen, Kr.**, Redaktør; f. 18. Juli 1868 paa Bogø; S. af Skibsfører H. F. Olsen; g. 25. Maj 1900 m. Karen Runge. Arb. ved de Bergske Blade siden 1883; Redaktør ved Frederiksborg Amts Avis fra 1901.

Adr.: Holmegaardsvej 9, Hillerød.



**Olsen, Niels Theodor**, adm. Direktør; f. 18. Okt. 1892 i Aalborg; S. af Sagfører Carl Olsen; g. 20. Maj 1925 m. Johanne Hartmann. Realeksamen 1908; Udd. i Aalborg og Bys Omegns Sparekasse 1908—37; Kasserer 1917; Direktionssekretær 1927; adm. Direktør for Spare- og Laanekassen for Horsens By og Omegn. Formand for Vurderingskommission ved Ekspropriation ved Gadeanlæg i Horsens Kommune

Adr.: Jessensgade 1, Horsens.

**Olsen, Ole**, fh. Generaldirektør; f. 5. Maj 1863 i Stareklint; S. af Husmand Ole Olsen; g. 29. Jan. 1893 m. Anna Ludovika Hendriksen. Operettede Nordisk Films-Kompagni 1905; Generaldirektør for A/S Nord. Films-Komp. 1911—22. R. p. p.

Adr.: Stengaarden, Baunegaardsvej, Hellerup.

**Olsen, Ole Bent Claudius**, Grosserer; f. 19. Okt. 1905 i Kbhvn.; S. af Grosserer Christian Olsen; g. 6. Jan. 1936 m. Anna Hedvig Tegner. Student 1924; uddannet ved Papirhandelen i Kbhvn. og i Tyskland 1924—26; Ophold 1927—28 i Amerika; derefter Repræsentant 1929—32 i Fa. Ch. Olsen; Prokurist 1932 og Medindehaver siden 1933. Grossererborgerskab 1932. Medlem af

Grosserer-Societetets Repræsentantskab og Dansk Reklameforenings Repræsentantskab.

Adr.: Gothersgade 103, Kbhvn. K.

**Olsen, Otto Axel**, Direktør; f. 9. April 1904 i Kbhvn.; S. af Direktør Axel Olsen; g. 17. Jan. 1931 m. Ellen Margrethe Hansen. Realeks. Schneekloth's Skole 1921. Udd. Handel. Brd. Waagepetersen 1921—24; British & North-European Bank, London, 1924—25; Robert Behrend & Co., Bordeaux, 1926—27; Vestindien 1927—29. Sygeforsikring. Nordisk Sygekasse, Kbhvn., til 1935; Fa. Vilh. Olsen's Vinimport A/S fra 1937, som Direktør. Medl. af Best. i Vilh. Olsen's Vinimport A/S fra 1937.

Adr.: Nybrogade 26, Kbhvn. K.



**Olsen, Paul**, Grosserer; f. 25. Juli 1899 i Kbhvn.; S. af Handelsrejsende Ole Peter Olsen; g. 24. Juli 1925 m. Johanne Trolle-Christensen. Realeksamen 1914; Udd. v. Manufaktur (Messen) 1914—18; Bogholder 1922; Prokurist og Salgschef 1925; eget Tobaksfirma 1930, Tobak en detail, Import af Tobak og Piber og Cigaretter. Grossererborgerskab 1934. Fabrikantborgerskab 1939.

Adr.: Østerbrogade 2 A, Kbhvn. Ø.



**Olsen, Thorvald**, Former; f. 13. Nov. 1885 i Holbæk; S. af Hans Olsen; g. 18. Nov. 1911 m. Marie Larsen. Udd. som Former. Form. for Formernes Fagforen.

Adr.: Strøjbergsvej 14, Aalborg.

**Olsen, Vald. R.**, Fabrikant, Oldemand; f. 9. Nov. 1881 i Kbhvn.; S. af Garver L. Olsen. Uddannet i Faderens Virksomhed; videre Udd. i Udlandet; overtog sammen med Broderen 1914 Faderens Virksomhed under Navnet Fa. L. Olsens Sønner; Eneindehaver af Firmaet 1927. Medlem af Bestyrelsen for Garverforeningen i

Danmark fra 1919, Formand fra 1929; Formand i Bestyrelsen for Garverforeningen i Danmarks Forsøgsstation fra 1933; Bisidder i Kbhvns. Garverlaug fra 1934; siden 1939 Oldermænd; Formand for Vedbæk Kommunalforening; Medl. af Best. for Foreningen af danske Hude- og Skindexportører siden 1936.

Adr.: Gadekærvej 1, Valby.



**Olsen, Wilfred Sigurd**, Forretningsfører; f. 29. Aug. 1910 i Dragør; S. af Styrmand Johannes Olsen; g. 16. April 1933 m. Ingeborg Kristine Rasmussen. Udd. ved Fiskeri og Skibshandel; Forretningsfører i A/S Fiskeri- & Skibsmonteringen Dana.

Adr.: Gl. Strand 44, Kbhvn. K.



**Olufsen, Axel**, Godsejer; f. 3. Maj 1901 i Gimsing; S. af Godsejer Peter Olufsen; g. 27. Juli 1927 m. Karen Windfeldt-Jensen. Præliminær-eks. 1917; Landbrugskandidat 1921; Ejer af Quistrup ved Struer 1935. Form. og Direktør i A/S Fiil-Sø; Medl. af Repræsentantsk. i Det Danske Hedeselskab og Landbygningernes Brandforsikring; Medl. af Best. for Jyske Landforen. Græsmark-Sektion.

Adr.: Quistrup, Struer.

**Olufsen, Peter Danckwardt**, Overretssagfører; f. 17. Marts 1891 paa Quistrup; S. af Godsejer, Landstingsmand Peter Olufsen; g. 22. Maj 1934 m. Ebba Olsen. Student 1909; cand. jur. 1915; Overretssagfører 1918.

Adr.: Nyhavn 33, Kbhvn. K.

**Olufsen, Svend A. G.**, Direktør; f. 12. Dec. 1897 i Gimsing; S. af Godsejer P. Olufsen. Elektroteknikum i Aarhus 1924; 1924—25 Forberedelse til Firmaet Bang & Olufsen A/S.

Adr.: Bang & Olufsen A/S, Struer.

**Omøse, Thorvald**, Sæbefabrikant; f. 8. Okt. 1907 i Aarhus; S. af Købmd. Victor Omøse; g. m. Ida M. Boldsen. Uddannet i diverse Brancher, bl. a. paa Rismøllen i Hamburg, Bank i London og Bank i Frankrig. Grossererborgerskab 1932. Indehaver af Carlsens Sæbe- og Parfume-fabrik.

Adr.: Frederiksgade 17, Aarhus.



**Oscar Fr. Carl**, Fisker; f. 8. Feb. 1903 i Middelfart; S. af Carl Oscar; g. 9. Sept. 1925 m. Anna Nielsen. Udd. som Skibstømrer. Medl. af Byraadet 1937; ans. ved Redningsvæsenet i Skagen; Medl. af Skibsbjergningen. Form. for Skagens Bundgarnsfiskerforen.

Adr.: Lars Bødkersvej, Skagen.

**Ostenfeld, Christen**, Ingeniør, Dr. techn.; f. 27. Nov. 1900 paa Fr.berg; S. af Prof. A. Skovgaard Ostenfeld. Student 1918; cand. polyt. 1924; Ansættelse og Studieophold i Udlandet 1924—30; Dr. tech. 1930; selvst. Virksomhed som raadg. Ingeniør fra 1930.

Adr.: Bloksbjerg 16, Klampenborg.



**Ottesen, Henry William**, Stenhugger; f. 28. Nov. 1898 i Aalborg; S. af Slakteriarbejder Carl P. Ottesen; g. 11. Sept. 1921 m. Nikoline Kongsten. Udl. som Stenhugger. Form. for Stenhuggerens Fagforen.; Medl. af Best. for Socialdem. Vælgerforen.; Medl. af Arbejderpartiets Fællesbest.; Medl. af Best. for Byggeselsk. »Vesterled«.

Adr.: Holger Danskesvej 51, Kbhvn. F.

**Otzen, Chas.**, Fabrikant; f. 22. Sept. 1876 i Kbhvn.; S. af Fabrikant P. Otzen; g. 9. Aug. 1929 m. Karen Margrethe Hansen. Oplært i Faderens Forretning, Fa. P. Otzen & Thorstensson; Maskinkonstruktør 1897; videre Udd. i Tyskland, Schweiz og Frankrig 1898—1900 og i U. S. A. 1903—10; grundlagde Fa. Chas. Otzen

1910, omdannet til A/S 1931, Direktør for og Form. i Best. for dette Selskab. Medl. af Best for A/S Kbhvn.s Lampe- og Lysekronfabrik og for A/S Hovedstadens Kulimport.

Adr.: Strandvej 132, Skodsborg.

**Outzen, Andreas**, Grosserer, Konsul; f. 12. April 1878 i Haderslev; S. af Grosserer Nicolai Outzen; g. 9. Juni 1905 m. Johanne Christiansen. I Handelslære i Kiel 1894—96; derefter Elev paa Handelsskoler i Kiel og Hamborg; Indehaver af Fa. Nicolai Outzen fra 1908; Direktør for A/S Haderslev Smør Eksport Forening; finsk Vicekonsul i Haderslev; deltog i Verdenskrigen paa Vestfronten 1914—17. R., Fi.H.R.3<sup>1</sup>., Pr.J.K.2.

Adr.: Mariasminde pr. Haderslev.

**Overgaard, Chr.**, Direktør, Dr. techn.; f. 10. Maj 1876 paa Hindsels; S. af Proprietær Jacob Overgaard; g. 27. Sept. 1913 m. Ellen Simmelkiær. Eksam. polyt. 1897; cand. polyt. 1902; ansat v. Burmeister & Wain fra 1902; Direktør 1919—33. Dr. tech. h. c. 1929. Medl. af Industri- raadet 1925. K<sup>2</sup>, DM. p. p.

Adr.: Søbakken 9, Skovshoved.

**Overgaard, S.**, Proprietær; f. 7. Marts 1886 i Stautrup; S. af Gaardejer Ove Nielsen; g. 10. Okt. 1911 m. Dagny Magdalene Simonsen. Elev paa Ollerup og Askov Højskoler samt paa Malling Landbrugsskole; Ejer af Højbygaard fra 1913. Form. for International Mælkebrugs danske Afd. fra 1928; Medl. af Landbrugsraadet fra 1928; Vicepræsident 1932; Form. for Statens Mejeriudv. fra 1928; Form. for Landbrugsmin. Smør- og Osteeksportudv. 1933. R., DM.

Adr.: Højbygaard pr. Ormslev.

**Ovesen, Marius August**, Sparekassedirektør; f. 10. Marts 1871 i Kerteminde; S. af Snedkermeister Ove Ovesen; g. m. Ellen Kathrine Sørensen. Medl. af Skolekommissionen og Bevillingsnævnet; Form. for Sømandshjemmets Best.

Adr.: Kerteminde.

**Ovesen, Oscar**, Skibsreder, Grosserer; f. 16. Marts 1893 i Nakskov; S. af Redaktør Holger Ovesen; g. 15. Sept. 1916 m. Gudrun Robert Hansen. Grossererborgerskab 1921. Firma Oscar Ovesen, Rederi og Befragtning; Direktør for The Maritime Agency; Indehaver af Dansk Briketfabrik, Haslev. Næstformand i Befragtnings- og Klareringsraadet.

Adr.: Amaliegade 49, Kbhvn. K.

**Oxholm, Niels Emil Valdemar O'Neill**, Direktør, Grosserer; f. 13. Marts 1896 i Kbhvn.; S. af Overkammerherre, Hofmarskal Oscar O'Neill Oxholm; g. 24. Okt. 1925 m. Addy Albeck. Student 1916; Militær 1916—19; Løjtnant 1918; Planter i Bagindien 1919—21; Ford Motor Comp., U. S. A., 1921—25; Forretningsmand i Kbhvn. fra 1925; Prokurist i Erik Albeck & Co. 1929, Direktør sammesteds 1932; Direktør Københavns Thermo Kaffe 1933. Grossererborgerskab 1935. Medlem af Bestyrelsen af Dansk Adelsforbunds Vallø Fond.

Adr.: Gothersgade 10, Kbhvn. K.

**Pade, H. W.**, Direktør; f. Jan. 1880 i Kbhvn.; S. af Grosserer W. O. Pade; g. i April 1909 m. Rosa Braun. Teknisk Udd.; Ingeniør i A/S Nordiske Kabel- og Traadfabrikker 1904; teknisk Direktør 1917. Medl. af Industriraadet, af Sø- og Handelsretten og af Akad. f. De tekn. Videnskaber. R.

Adr.: Klampenborgvej 12, Klampenborg.



**Paisley, Laurence**, Forstander; S. af Kabelingeniør Francis Paisley; g. 18. Juni 1930 m. Johanne Sofie Larsen. Sprog- og Handelseksamen, Sprog- og Handelseksamen; cand. polyt. 1902; ansat v. Burmeister & Wain fra 1902; Direktør 1919—33. Dr. tech. h. c. 1929. Medl. af Industri- raadet 1925. K<sup>2</sup>, DM. p. p.

Adr.: Jernbanegade 4, Kbhvn. V.

**Palleen, Rudolf**, Grosserer og Bogtrykker; f. 15. Aug. 1891 i Grenaa; S. af Gaardejer Rasmus R. Palleen; g. 16. Juni 1916 m. Kathrine Andersen. Udd. som Typograf paa Grenaa Folketidende og ved Skolen for Boghaandværk i Kbhvn; Studieophold i Tyskland; har Grossererborgerskab; driver selvstændig Virksomhed med Bogtrykkeri og Papir en gros Lager. Medlem af Hillerød Byraad; Formand for Frederiksborg Amts Bogtrykkerforening og for Frederiksborg Idrætsforening (F. I. F.); Medlem af Bestyrelsen for Hillerød Landbank og for Dansk Maskinassurance i Kbhvn. og Medlem af Repræsentantskabet for Forsikringselsk. Danmark.

Adr.: Gutenberghus, Hillerød.



**Pallisgaard, Chr.**, Tømrermester; f. 27. Aug. 1880 i Øster Hassing; S. af Gaardejer Ole Pallisgaard; g. 22. Okt. 1909 m. Marie Jensen. Udd.

som Hustømrer; etabl. 1. April 1917. Form. for Aalborg Tømremesterforen. 1927; Medl. af Hovedbest. f. Centralforen. af Tømremestre i Danmark 1929; Medl. af Best. f. Aalborg Haandværkerforen. 1926 Medl. af Repræsentantsk. for Aalborg Discontobank og af Repræsentantsk. for Aalborg Hypotekforen.; Vurderingsmand til Ejendomsskyld for Aalborg Købstads 3. Kreds; Vurderingsmand for Nye jydsk Købstad Creditforening, Aarhus; Taksationsmand for Købst. alm. Brandforsikr., Aalborg By. Medl. af Best. f. Foren. af 28. Jan. 1840.

Adr.: Østerbro 61, Aalborg.

**Palludan, Jens Worm**, Bankdirektør; f. 1. Nov. 1884 paa Linddinggaard i Thorstrup; S. af Gaardejer K. C. Palludan; g. 24. Nov. 1910 m. Johanne Marie Petersen. Præliminæreks. Varde 1900; derefter ansat i Varde Bank som Lærling, Ass., Fuldmægtig og Kasserer, Direktør fra 1917. Medl. af Byraadet 1926—33. R.

Adr.: Kongensgade 62, Esbjerg.



**Palsberg, Chr. Axel**, Bankdirektør; f. 9. Feb. 1886 i Skydebjerg; S. af Lærer Søren Pedersen; g. 6. Nov. 1915 m. Inger Marie Rathje. Præliminæreks. 1902; Assistent i Svendborg Bank 1903—14; Bogholder i Roskilde Bank 1914—19; Direktør 1919. Medl. af Handelsretten i Roskilde og af Censurudv. for Handelseksamen p. Sjælland og Lolland-Falster 1933.

Adr.: Frederiksborgvej 107, Roskilde.



**Palsbo, Ole Skytte**, Direktør; f. 11. Aug. 1911 i Kbhvn.; g. 4. Marts 1937 m. Bodil Hvid. Eksamen fra Købmandsskolens Dagskole 1927; Udd. ved Handel hos Købmand Frederik Bruun, Vordingborg, 1928—30; Armour & Co.'s Filial i Kbhvn. 1930—31; indtraadt i Fa. A/S Salicath's Express Co. (Spedition, Toldklarering, Transport, Flytning, Magasinering) som Disponent

1931 og Direktør sammesteds 1936. Formand for Bestyrelsen for A/S Salicath's Express Co.

Adr.: Tagensvej 66, Kbhvn. N.

**Palsby, Ludvig**, Bankier; f. 6. Feb. 1887 i Frederikssund; g. 7. Marts 1909 m. Helene Jensen. Udd. i Bankiervirksomhed; etabl. eget Firma: L. Palsby, Januar 1917. Medl. af Best. f. Kbhvn.s Fondsbørs 1935, af Fondsbørsmedl. Repræsentantsk. 1936, af Tilsynsraadet i Kbhvn.s Hypotekforen. og af Sø- og Handelsretten 1938.

Adr.: Svanemøllevæg 43, Hellerup.

**Palsby, Ove**, Bankdirektør, cand. jur.; f. 29. Okt. 1890 i Kbhvn.; S. af Partikulier J. N. Palsby; g. 4. Maj 1917 m. Hedeveg Christensen. Student 1909; cand. jur. 1917; Prokurist i Bankierfirmaet L. Palsby 1918—29; Direktør i Folkebanken 1929.

Adr.: Jægersborg Allé 11, Charlottenlund.

**Palsøe, H. P. M.**, Konsul; f. 24. Marts 1882 i Stubbekøbing; S. af Tømremester Jens Petersen; g. 5. Aug. 1910 m. Martha Marie Øberg. Udd. i forskellige Forretningsvirksomheder 1896—1907, i Tyskland og England 1907—09; ansat i Fa. Ferdinand Øberg i Nakskov 1909, Prokurist 1911, Medindehaver 1913, Eneindehaver fra 1916; nederlandsk Vicekonsul fra 1924. Næstform. i Best. for Nakskov Handelsstandsforening 1918, Form. 1922—31; Medl. af Best. for Sjælland og Lolland-Falsters Handelsstands Centralforening 1920, Næstform. 1923, Form. fra 1939; Medl. af Forretningsudvalget for Den danske Handelsstands Fællesrepræsentation og af Provinshandelskammeret fra 1923; Form. for Best. for Den danske Mælkekondenseringsfabrik; Medl. af Best. for I. Ø. Andresens Legat for Nakskov og Slagelse fra 1927, af Femern-Rutekomitéens danske Afdeling fra 1928, af Best. for Nakskov-Kragens Jernbane fra 1930 og af Best. for Nakskov Skibsværft; Medl. af Landsover-skatteraadet 1931—38, af Ligningsraadet fra 1938, af Mæglerkommissionen 1932 og af Priskontrolraadet 1937; Medl. af Delegationen ved Landmandsbankens Nakskov Afdeling fra 1934. R., DM.

Adr.: Nakskov.



**Paludan-Andersen, Otto**, Assurandør; f. 28. Aug. 1904 i Ringive; S. af Provst L. F. Andersen; g. 24. Marts 1939 m. Erna Elisabeth Olsen. Studentereksamen 1923; Handelsskoleeksamen; uddannet i Foderstof- og Kornbranchen hos Fa. E. R. Rasmussen, Kbhvn., og 2 Aar i Frankrig; selvstændig Assurancevirksomhed med Agenturer

for Hafnia og Danske Phønix. Grossererborger-  
skab 1930.

Adr.: V. Boulevard 4, Kbhvn. V.



**Pape, Maximilian**, Arkitekt; f. 4. Marts 1901 i Kragelund v. Silkeborg; S. af Gaardejer Peder Pape; g. 9. Juli 1937 m. Anna Bremer. Udd. som Tømrer; teoretisk Udd.; Afgang fra Aarhus tekniske Skole som Konstruktør; selvst. Arkitekt i Silkeborg 1930; raadg. Arkitekt for en Række Kommuner og Institutioner; bl. a. opført I/S Sønderport for Fællesorganisationen samt en Del større Beboelsejendomme. Medl. af Dansk Arkitektforen. 1939.

Adr.: Søndergade 44 A, Silkeborg.

**Park, Aage**, Overretssagfører; f. 24. April 1885 i Løgstør; S. af Apoteker N. V. B. Park; g. 24. Okt. 1913 m. Helga Zeuner. Student 1904; cand. jur. 1910; Overretssagf. 1913. R. p. p.

Adr.: Tuborgvej 80, Hellerup.

**Park, Ejnar**, Overingeniør; f. 11. April 1889 i Kbhvn.; S. af Apoteker N. V. B. Park; g. 5. Jan. 1933 m. Gerta Baumann. Student Roskilde 1906; cand. phil. 1907; ansat i Det Store Nordiske Telegraf-Selskab, Frødericia og Newcastle s. A.; cand. polyt. (Bygningsingeniør) 1912; Ingeniør ved Kbhvn.s Sporveje 1912—13, i Firmaet Birch & Kroghoe 1913, ved Kanton-Hankow Jernbane 1913—15, i Det Østasiatiske Kompagni i Harbin i 1915, i Firmaet Corrugated Bar Co. i New York 1916 og i Andersen, Meyer & Co., Shanghai 1917—22; Entreprenørvirksomhed i Danmark og Randstaterne 1923—32; Overingeniør i Konsortium Kampsax ved Bygningen af den transiranske Jernbanes Nordlinie 1933—35; Overingeniør i Administrationen for Driften af de iranske Statsbaner 1935; Direktør for Driften af den transiranske Jernbanes Nordlinie 1936; Overingeniør i Det danske Petroleums-A/S 1938.

Adr.: Ved Volden 11, Kbhvn. K.



**Park, Mozes**, Cigarfabrikant; f. 19. Marts 1883 i Amsterdam (dansk Borgerskab 1931); g. 7.

Feb. 1913 m. Eli Joh. Jensen. Cigarmager i Amsterdam 1902; arb. i Holland til 1908; grundlagde egen Fabrik i Valby i 1919 og virket her siden. Grossererborger-  
skab 1934. Medlem af Bestyrelsen for Cigarfabrikantforeningen af 1917.

Adr.: Smedestræde 10, Kbhvn. Valby.

**Parkov, Knud**, Direktør; f. 11. Aug. 1894 i Frederiksværk; S. af Oberst Hans Parkov; g. 26. Maj 1934 m. Karina Bell. Student 1911; Direktør for C. Wiibroe's Bryggeri, Helsingør, fra 1932; till. Form. i Bryggeriets Bestyrelse 1935.

Adr.: Helsingør.



**Paulsen, Ane Sørensen**, Frue; f. 24. Febr. 1870 i Feldballe; D. af Gaardejer Peder Thykjær Skjødt; g. 17. Nov. 1896 m. S. Paulsen. Grundlægger og Indehaver af S. Paulsens Soigneringsanstalt (Danmarks ældste Udlejningsforr. for hvide Tjenerjakker). Forr. grundlagdes som Vaskeri 1909 — den dgl. Ledelse nu overdraget til Brdr. Paulsen.

Adr.: Gl. Kongevej 15, Kbhvn. V.

**Paulsen, Bernhard Arne Carl Emil**, Fabrikant; f. 30. Juli 1906 i Kbhvn.; S. af Motorcyklemekaniker Paul Paulsen; g. 17. Nov. 1928 m. Elly Ibsen. Udd. Automekaniker og Smed; selvstændig Smedemester 1929; Medindehaver og Stifter 1941 af Firmaet Sesam, som er det første Firma i Danmark indenfor Laaseoplukning og er anerkendt af Politi, Falck og Zonen og lignende Institutioner. Kørt Motorløb (Motorcykle) i England, Tyskland og Danmark; tidl. aut. Kørelærer for Bil og Motorcykle; har siddet i Bestyrelsen for flere danske Motorklubber; Medstifter af Foreningen og Bladet C. B. Brandmanden og af Kørelærerforeningen for Motorcykler samt været Medlem af begge Bestyrelser.

Adr.: Koldinggade 14, Kbhvn. Ø.

**Paulsen, I. C.**, Grosserer; f. 28. Dec. 1864 i Aabenraa; S. af Købmand H. N. Paulsen; g. 23. Okt. 1894 m. Helene Hansen. Lært Handelen i Sønderborg og Kiel; sammen med Broderen Michael Paulsen Indehaver af Fa. I. Jessen & Co.'s Eftf. i Flensborg 1892 og Eneindehaver efter Broderens Død i 1899; Fa. omdannedes i 1920 til et Selskab med begrænset Ansvar. I Best. for A/S Forsikringsselskabet Cimbria og for A/S Flensborg Margarinefabrik, N. Jürgensen, Krog & Co.; Form. for Flensborg Afdelingen af Kolonialvare Grossistforeningen for Tyskland; Revisor i flere Dampskibsselskaber; i Afstemningstiden 1920 Form. for Mellemslesvigsk Udvalg. R.

Adr.: Nørregade 40—44, Flensborg.

**Paulsen, Peter**, Overretssagfører; f. 27. Juni 1884 i Brede (Tønder Amt); S. af Gaardejer H. P. Paulsen; g. m. Ebba Christensen, Student 1905; cand. jur. 1912; Overretssagf. 1915. R. p. p. Adr.: Dyrehavevej 6, Klampenborg.

**Pedersen, Aage K.**, Fabrikant; f. 10. Marts 1903 i Roskilde. Handelsuddannelse. Fabrikant 1934. Indehaver af Mineralvandsfabriken Citro. Næstformand i Den sjæll. Mineralvandsfabrikantforening og Kasserer for samme; Medl. af Repræsentantskabet i Danske Mineralvandsfabrikanters Fællesforening.

Adr.: V. Fælledvej 58, Kbhvn. V.

**Pedersen, Aksel Viktor**, Fabrikant; f. 28. Juli 1910 i Egebjerg Sogn; S. af Landmand Carl Johan Pedersen; g. 10. Okt. 1936 m. Margit Jensen. Udd. som Landmand og Chauffør. Fabrikantborgerskab 1942. Eneindehaver af Firmaet Standard (Kunst- og Galanterivarer en gros).

Adr.: Pilestræde 57, Kbhvn. K.

**Pedersen, Alfred**, Redaktør; f. 31. Jan. 1895 i Bjergby; S. af Gaardejer Jens Petersen; g. 5. Maj 1919 m. Maren Kristiansen. Udd. ved Handel; Købm. i 5 Aar; Uddeler i 10 Aar; Redaktør af Nordjysk Tidende 1935; Kontorbestyrer for Forsikringsselsk. National for Hjørring Købstad og Vennebjerg Herred. Sekretær i L. S. for Hjørring Amt.

Adr.: Jernbanegade 16, Hjørring.

**Pedersen, Alfred Jens Marius**, Maskinfabrikant; f. 22. April 1893 i Odense; S. af Maskinhandler H. J. Pedersen; g. 18. Dec. 1920 m. Lilly Krabbe. Uddannet hos Ths. B. Thrige, Odense, indenfor Autobranchen med Reservedele og Motorcykler fra første Begyndelse; senere Værkfører hos Fa. Henning Klee og paa Larsens Vognfabrikker. Fabrikantborgerskab 1933. Indehaver af Maskinfabriken Ergo.

Adr.: Elmegade 28, Kbhvn. N.



**Pedersen, Anton Peder**, Karetmager; f. 13. Dec. 1895 i Understed v. Frederikshavn; S. af Bøstenbinder P. Chr. Pedersen; g. 1. Maj 1918 m. Alma Kirstine Pedersen. Udl. som Karetmager i Dybvad 1915. Form. for Karetmagernes Fagforening i Sorø 1932.

Adr.: Nyvej 7, Sorø.

**Pedersen, A. P.**, Detailhandler, Byrådsmedlem; f. 27. Jan. 1872 i Flemløse; S. af Snedker og Husmand Niels Pedersen; g. 15. Dec. 1899



m. Birte Marie Rasmussen. Opr. udd. som Tømrer og Snedker og arbejdede som saadan til 1906 og løste da Borgerskab som Detailhandler i Assens. Medl. af Assens Byraad fra 1909. Medl. af Best. for Arbejdernes Fællesbageri 1907, Form. 1927; Form. f. Kontrolkomiteén i Assens Social-Dem. Klasseotterikoll. fra 1932. Beklæder desuden mange forsk. Tillidshverv.

Adr.: Ramsherred 21, Assens.

**Pedersen, August**, Direktør; f. 4. Nov. 1901 i Kbhvn.; S. af Direktør Peter Ottesen Pedersen; g. 3. Maj 1927 m. Charlotte Scheel. Udd. som Kunstdrejer; arbejdet 2 Aar i U. S. A.; ansat i Fa. P. O. Pedersen, der 1930 blev omdannet til A/S; Direktør sammesteds ved Indehaverens Død i 1940.

Adr.: St. Kongensgade 21, Kbhvn. K.



**Pedersen, August**, Redaktør; f. 18. April 1888 i Kbhvn.; S. af Konditor Hans Chr. Pedersen; g. 5. April 1914 m. Kirstine Marie Sønder. Redaktør af Odsherred Avis fra April 1925 til Dec. 1930; Redaktør af Holbæk Amts Avis Dec. 1930. Sekr. f. Det konservative Folkepartis Amtsudv. f. Holbæk Amt. Form. f. Holbæk Amts Feltartilleriforening fra 1924. Næstform. i Fællesudv. for Danske Soldaterforeninger og for Danske Feltartilleriforeninger, samt Red. af »Feltartilleristen«. Medl. af Skolekommissionen. R.

Adr.: Algade 7, Holbæk.

**Pedersen, Axel H.**, Landsretssagfører; f. 15. Nov. 1903 i Ballerup; S. af Tømrermester Peder Pedersen; g. 18. Marts 1932 m. Hilda Jensen. Præliminæreks. Ballerup Realskole 1919; Student Døckers Kursus 1921; cand. jur. 1928; Fuldmægtig i Kbhvn.s alm. Boligselskab 1929—31; Sagfører i Kbhvn. 1931; Landsretssagfører 1934. Medl. af Best. for A/S Magasin Sct. Jørgen og for en Række Ejendomsselskaber; Form. i Best.

for Hanne og Harald Pedersens Mindelegat; Direktør for Ejendomsaktieselskabet Middelfartsgaarden.

Adr.: Normasvej 10, Kbhvn. Valby.



**Pedersen, Axel Kristian**, Stenhugger; f. 22. Aug. 1893 i Kbhvn.; S. af Rasmus Pedersen; g. 2. Nov. 1924 m. Johanne Marie Sørensen. Udl. som Stenhuggersvend 1913. Medl. af Best. for Stenhuggersvendenes Fagforening 1925; derefter Sekretær og Næstform. og Form. for samme 1938. Medl. af Hovedbest. for Dansk Stenindustriarbejderforbund fra 1928. Medl. af Stenindustriens Valutaudvalg.

Adr.: Holger Danskesvej 51, Kbhvn. F.

**Pedersen, Carl Christian Oluf**, Glarmester; f. 17. Sept. 1897 i Kbhvn.; S. af Formand i Magistraten Niels Petersen; g. 18. Aug. 1920 m. Margrete Jensen. Udd. Glarmester 1912—16; etab. egen Forretning 1920. Kasserer i Centralforeningen af Glarmestre i Danmark 1933—38.

Adr.: Aarhusgade 50, Kbhvn. Ø.



**Pedersen, Carl Frederik Emil Børge**, Fabrikant; f. 7. Jan. 1905 i Kbhvn.; S. af Handegartner Niels Jørgen Pedersen. Uddannet som Gartner. Fabrikant 1938. Eneindehaver af Firmaet Fabriken Albumin.

Adr.: Ndr. Fasanvej 273, Kbhvn. N.

**Pedersen, Chr.**, adm. Direktør; f. 28. Okt. 1900 i Struer; S. af Statskonsulent Niels Pedersen; g. 19. Nov. 1927 m. Else Bang. Student Viborg Kathedralskole 1919; Niels Brocks Handelsskole 1920; Udd. i Dansk Anders Smørexport Forening, Esbjerg, 1920—22; i Paris og Calais 1922—23, Birmingham 1923; atter Esbjerg 1923—24 og derefter ansat som Fuldmægtig i Midtjysk Smør-



export-Forening; adm. Direktør smstds. 1939. Medl. af Markedsreguleringsudvalget 1943.

Adr.: Havneallé 1, Horsens.



**Pedersen, Daniel**, Mælkehandler; f. 12. Dec. 1899 i Hove ved Vikso; S. af Lars Pedersen; g. 30. Maj 1926 m. Astrid Poulsen. Udd. som Landmand; fra 1925 Mælkemand i Nykøbing F. i Mejeriet »Guldborgsund«. Form. og Kasserer for Mælkeri-Industriarbejdernes Forbund, Nykøbing F. Afd., fra 1933.

Adr.: Skolegade 33, Nykøbing F.



**Pedersen, Ejnar**, Kassekontrollør; f. 2. Juli 1908 i Ginnerup; S. af Karl Pedersen; g. 1940 m. Ingeborg Hedemann Jensen. Realeks., Handelsmedhjælpereks. og Handelseks. fra Den jydsk Handelshøjskole i Aarhus. Kassekontrollør paa Grenaa Kæmnerkontor fra 1933. Form. for H. K.s Ungdomsgruppe 1937—39. Form. f. Dansk Handels- og Kontormedhj. Forbund, Grenaa Afd., fra 1937.

Adr.: Storegade 46 A, Grenaa.

**Pedersen, Erik**, Redaktør; f. 12. April 1902 i Nykøbing F.; S. af Maskinmester H. C. Pedersen; g. 15. April 1928 m. Olga Lemmeke. Realeks.



fra Nyk. F.s priv. Realskole 1917. Udd. ved Handel; ans. 1920 ved Loll.-Falsters Venstreblad; 1926—27 Medarbejder ved Nordsjællands Venstreblad i Hillerød; derefter Redaktionssekretær i Nyk. F. ved Loll.-Falsters Venstreblad; i 1928 Filial-Redaktør af Afd. i Nakskov. Form. for Nakskov radikale Venstreforening fra 1934. Kasserer i Nakskov Journalistforening fra 1933 og Form. fra 1942.

Adr.: Loll-Falsters Venstreblad, Nakskov.



**Pedersen, Erik Merrild**, Fabrikant; f. 3. Nov. 1917 i Kbhvn.; S. af Fabrikant Søren Pedersen. Realeks. Øregaard Gymnasium 1934; De forenede Trikotagefabriker i Aarhus 1934—35; Ravnholm Strømpfabrik 1935—36; Fa. Jens B. Thomsen 1936—37; Tyskland (Fagskole Chemnitz) 1937—38; England 1939. Ansat i Faderens Firma Peder Pedersen 1938 (Trikotagefabrikation og en gros), Driftsleder 1942; overtog Firmaet 1943.

Adr.: Vodroffsvej 26, Kbhvn. V.

**Pedersen, Fritz August**, Direktør; f. 17. Maj 1898 i Kbhvn.; S. af Direktør Peter Ottesen Pedersen; g. 21. Maj 1926 m. Elvira Amalie Müller. Handelsuddannet; Forretningsfører i Fa. P. O. Pedersen, der 1930 blev omdannet til A/S; Direktør sammesteds ved Indehaverens Død i 1940.

Adr.: St. Kongensgade 21, Kbhvn. K.

**Pedersen, Frode**, Direktør; f. 16. Juli 1901 i Kbhvn.; S. af Direktør Anton L. Pedersen. Udg. fra Birkerød Kostskole og fra Købmandsskolen; adm. Direktør i Restaurant Wivex fra 1929. Form. i Best. for Akts. Restaurant Wivex; adm. Direktør og Form. for Best. for Akts. Restaurant Nimb fra 1935.

Adr.: Rosenørnsallé 16, Kbhvn. V.

**Pedersen, Georg**, Direktør; f. 24. Okt. 1896 i Odense; S. af Graver Chr. Pedersen; g. 29. Marts 1930 m. Esther Pedersen. Ansat i Trifolium fra 1920; Direktør 1929. Medl. af Landbrugsmin. Osteeksport-Udv. 1936.

Adr.: Hartmannsvej 13, Hell.

**Pedersen, Gustav**, Forretningsfører; f. 3. April 1893 i Aarhus; S. af Maler Jens Jacob Pedersen; g. 17. Juni 1924 m. Gerda Frederiksen. Ans. i Købmands- og Haandværkerbanken i Aarhus 1909—16; Form. for Handels- og Kontormedhjælperforen. i Aarhus 1918—23, for Handels- og Kontormedhjælperforen. i Kbhvn. 1923—38 og for Dansk Handels- og Kontormedhjælperforb.

1938. Medl. af Aarhus Byraad 1921—23; Medl. af Folketinget 1924—26 og fra 1934; Medl. af Hovedbest. for Dansk Handels- og Kontormedhjælperforb. fra 1919; Form. for Den nordiske Samarbejdskomité for Handels- og Kontormedhjælperne 1938.

Adr.: Sdr. Boulevard 108, Kbhvn. V.

**Pedersen, Hans Chr.**, Gaardejer; f. 12. Febr. 1859 i Renge; S. af Gaardejer Hans Pedersen; g. 6. April 1883 m. Johanne Larsen. Paa Hindholm Folkehøjskole 1875—76; Gaardejer fra 1883; Folketingskandidat i Faxe 1901, i Kallundborg 1906. Form. for Sogneraadet i Storehedinge Landsogn 1898—1921; Medl. af Præstø Amtsraad 1904—35; Form. for Store Heddinge Vurderingskreds, for Præstø Amts Skyldraad 1922—38, for Amtsradsforeningen for Danmark 1916—31 og for Den sjællandske Bondestands Sparekasse 1927—39. R., DM.

Adr.: Villa Nordgaard, Store Heddinge.



**Pedersen, Hans Peder Albert**, Skræddermester; f. 14. Jan. 1894 i Kbhvn.; S. af Gasværksejer Jens Peder Pedersen; g. 25. Nov. 1917 m. Mette Marie Jacobsen. Udd. som Skrædder 1908—13; hos Brdr. Andersen, Østergade, 1917—18; i Handelshus A. C. Illum 1918—24; hos Fa. M. Bendix, Østergade, 1924—30; ved Tilskærernes A/S 1934—41; selvstændig Skrædderforretning 1941.

Adr.: Willemoesgade 33, Kbhvn. Ø.

**Pedersen, Harald**, Fabrikant; f. 13. Febr. 1878 i Hurup, Østjyll.; S. af Lærer N. C. Pedersen; g. 26. Juni 1917 m. Ane Thomine Knudsen. Lært Maskinfaget; alm. og udvidet Maskinisteks. og Elektroteknisk Eks.; ansat i Marinen 1900—07; Maskinmester ved Frdberg Elektricitetsværker 1907—18; Leder af Professor Kroghs mekaniske Værksted 1918—24; hos Fa. Nyeboe & Nissen ledet Fabrikationen af Rørgasanalyseringsapparatet Cocoo 1920—25; Medstifter og Medindehaver af Novo Terapeutisk Laboratorium; Medstifter af og Medl. af Best. for A/S Novo's Fabrikker; Medstifter af Hvidøre Diabetikersanatorium.

Adr.: Dronninggaards Allé 70, Holte.

**Pedersen, Harry Carlo**, Direktør; f. 25. Jan. 1907 i Kbhvn.; S. af Spaltmester Ejnar Pedersen. Uddannet som Mekaniker. Direktør for Firmaet S. Rūmenapp & Co. A/S.

Adr.: Tingvej 48, Kbhvn. S.

**Pedersen, Henry Julius**, Grosserer og Fabrikant; f. 14. Juni 1915 i Ringsted; g. 15. Nov. 1941 m. Inge Jørgensen. Udd. ved blandet Han-

del. Grossererborgerskab 1942. Medindehaver af Firmaet Fabriken Standard, Fabrik af Kem. Artikler og en gros.

Adr.: Haderslevgade 29, Kbhvn. V.

**Pedersen, Holger**, Grosserer og Fabrikant; f. 2. Jan. 1910 i Kbhvn.; S. af Fabrikant og Grosserer Jens Pedersen; g. 24. Marts 1932 m. Grete Damgaard Nielsen. Alm. Handelsuddannelse. Grossererborgerskab 1939. Medindehaver af Firmaet J. Pedersens Sæbefabrikker. Næstformand i Sæbefabrikantforeningen af 1940.

Adr.: Ny Carlsbergvej 5-7, Kbhvn. V.



**Pedersen, Holger Viggo**, Formand; f. 30. Aug. 1905 i Kbhvn.; S. af Repræsentant Alfred Pedersen; g. 6. Juni 1930 m. Inger Agathe Fristrup. Valgt som Tillidsmand i 1930. Medl. af Best. for Garveri-, Hud- og Skindarbejdernes Forbund 1934; Form. for samme 1939.

Adr.: Folehaven 29, Kbhvn. Valby.

**Pedersen, Jacob**, Redaktør; f. 1. Okt. 1885 i Hem ved Skive; S. af Landpostbud Jens Chr. Pedersen; g. 30. Marts 1915 m. Elisabeth Arnesen. Udd. Askov Højskole; Borups Kursus; Journalist Møns Dagblad; Redaktionssekretær Bornholms Tidende; Redaktør Skive Folkeblad, senere Silkeborg Venstreblad. Medl. af Best. for Foreningen af Venstreblade og Best. for Den radikale Venstrepressen.

Adr.: Silkeborg.

**Pedersen, Jens**, Gaardejer; f. 13. Sept. 1870 i Vrangstrup ved Ringsted; S. af Gaardejer Conrad Pedersen; g. 29. April 1898 m. Kristine Sørensen. Paa Sorø Højskole 1889—90 og paa Tune Landbrugsskole 1892—93; overtog Fødegaarden 1896; Ejer af Vrangstrupgaard fra 1909; Kontorbestyrer for Den sjællandske Bondestands Sparekasses Glumso Afdeling 1909—28, af Best. for Ringsted Andels Svineslagteri fra 1906, Form. fra 1919, af De samvirkende danske Andelsslagteriers Fællesbest. fra 1938 og af Landbrugsministeriets Baconudvalg fra 1938; Form. for De samvirkende danske Andelsslagteriers Landsnoteringer fra 1931; Medl. af Amdsraadet fra 1925, af Præstø Amds Skoleraad og af Præstø Amds Skoledirektion fra 1940; Medl. af Repræsentantskabet for Ringsted Bank fra 1936. R.

Adr.: Vrangstrupgaard pr. Vrangstrup.

**Pedersen, Jens**, Grosserer og Fabrikant; f. 21. Jan. 1877 i Jebjerg (Viborg Amt); S. af Grosserer

Jens Pedersen; g. 19. Jan. 1900 m. Anna Andersen. Præliminæreksamen; alm. Handelsuddannelse. Grossererborgerskab 1940. Medindehaver af Firmaet J. Pedersens Sæbefabrikker.

Adr.: Ny Carlsbergvej 5-7, Kbhvn. V.

**Pedersen, Jens** Skræddermester; f. 21. Marts 1881 i Vejle; S. af Landmand Niels Christian Pedersen; g. 2. Dec. 1908 m. Karoline Mathilde Hansen. Udd. som Skrædder 1899—1903; Ophold i London 1904—06; Tilskærer hos Brdr. Petersen 1909—16; etabl. Forretning 1916; Grosserer indenfor Klædevarerbranchen 1919—22.

Adr.: Nøjsomhedsvej 4, Kbhvn. Ø.



**Pedersen, Jens August Aage**, ansvarlig Redaktør og Udgiver; f. 13. Nov. 1887 i Rødby; S. af Redaktør og Udgiver af Rødby Avis Peder Pedersen; g. 13. April 1927 m. Valborg Rasmussen. Udd. Journalist; Lokalredaktør i Maribo f. Loll.-Falsters Stiftstidende 1. Dec. 1917—Marts 1934; 1934 ansvarlig Redaktør af Ærø Avis; 1939 overtaget Rødby Avis og Bogtrykkeri. Stiftet K. U. Amds-Udvalg 1919 i Maribo. Form. for Maribo Kredens Konservative Ungdom i 17 Aar. Korrespondent til Nationaltidende i Kbhvn. for Sydlolland. Medl. af Provinsjournalistforeningen fra 1912.

Adr.: Rødby Avis, Rødby.

**Pedersen, Jens Christian**, Driftsbestyrer ved Hedeselskabet; f. 30. Okt. 1893 Ravnholt Mark, Tiset Sogn; S. af Gaardejer Mads Pedersen; g. 1. Okt. 1918 m. Thora Amalie Mortensen Overgaard. Elev paa Ask Højskole 1910—11 og paa Testrup Højskole 1912; Præliminæreks. paa Univ. 1914; Regnskabskursus paa Malling Landbrugsskole 1915; Havebrugskursus paa Borris Landbrugsskole 1915; Landbrugskandidat 1917; ans. ved Det danske Hedeselskabs Distriktskontor i Aalborg 1917; Leder af det nyoprettede Distriktskontor i Aarhus 1921; Distriktsbestyrer 1922; foretaget flere Studierejser til Nabolandene. Sagkyndigt Medlem af Grundforbedringsudvalget for Aarhus Amtsradsdistrikt.

Adr.: Hedeselskabet, Aarhus.

**Pedersen, Jens Michael Dahl**, Bager; f. 5. Dec. 1881 i Lem St.; S. af Kromand Laur. Pedersen; g. 25. April 1918 m. Marie Vorre. Udl. som Bager i Aarhus 1900; ans. paa Arb. Fællesbageri



1925. Form. for Bagersvendenes Fagforen. i Grenaa 1934.

Adr.: Grenaa.

**Pedersen, Jens Peder Christian**, Tømmerhandler; f. 19. Aug. 1910 paa Frederiksberg; S. af Arbmd. Frederik Christian Pedersen; g. 24. April 1938 m. Erna Larsen. Realeksamen 1927; Udd. i Tømmerhandlerbranchen hos Fa. Poulsen & Alsøe, Kbhvn., 1927—31; Repræsentant og Bogholder i Københavns Træ- og Krydsfinérager 1932—38; grundlagt egen Tømmerhandel 1938. Medl. af Best. og Sekretær i Afholdssamfundets Frederiksberg Afdeling.

Adr.: Randersgade 27, Kbhvn. Ø.

**Pedersen, Johannes**, Købmand, Vicekonsul, fh. Borgmester; f. 6. Sept. 1872 i Faaborg; S. af Stenhugger Peder Clausen; g. 16. Juli 1897 m. Sophie Jensen. Handelsudd.; selvstændig Forr. m. Kolonial og Material siden 1896. Vicekonsul for Finland siden 1920; Byrådsmedlem 1921; Borgmester 1925—33; Viceborgmester siden 1933. Form. for Handelsstandsforen. m. m. R. p. p.

Adr.: Faaborg.



**Pedersen, Johannes Christian**, Smed; f. 20. Jan. i 1893 i Borbjerg; S. af Peder Chr. Pedersen; g. 1. Juni 1919 m. Karen Munksgaard. Udd. som Smed; Svend 1911 i Borbjerg; arb. i Nyborg, Vinderup, Holstebro, Vemb og i Esbjerg fra 1921. Medl. af Best. i Dansk Smede- og Maskinarb. Forbunds Esbjergs Afdeling fra 1926. Medl. af Best. for Arbejdernes Boligforening af Arbejdernes Fællesorganisation (Forretningsudvalget) og af Arbejdernes Oplysningsudvalg. Byrådsmedlem 1939.

Adr.: Blichers Allé 35, Esbjerg.

**Pedersen, Kaj Grøn**, Fabrikant; f. 5. Dec. 1901 i Kbhvn.; S. af Bager Johannes Pedersen; g. 6. Dec. 1941 m. Ragnhild Erna Kongstad. Udd.



som Skotøjstilsikærer. Fabrikantborgerskab 1939. Medindehaver af Firmaet Skotøjsfabriken »Laila«, Pedersen & Persson.

Adr.: Rosenvængets Allé 6, Kbhvn. Ø.



**Pedersen, Karl**, Fabrikant; f. 14. Jan. 1910 i Frdberg; S. af Maskinpasser J. Pedersen; g. 1. Sept. 1935 m. Magda Nielsen. Udd. ved Handel; Ophold i Tyskland; Fabrikantborgerskab 1934. Ene-Indehaver af Firmaet Københavns Pektin-fabrik.

Adr.: Nygaardsvej 41, Kbhvn. Ø.

**Pedersen, Karl**, Gaardejer; f. 18. Jan. 1873 i Tem Sogn; S. af Gaardejer Jens Pedersen; g. 5. Juli 1899 m. Mathilda Pedersen. Paa Dalum Landbrugsskole 1891—92; Gaardejer i Ørskov fra 1899. Amdsraadsmedlem. Medl. af Landstinget 1932. Direktør i Kreditforen. af Kommuner i Danmark fra 1938. Medl. af Socialmin. Arbejdsudv. 1932 og af Elektriciteetsraadet. R., DM.

Adr.: Ørskov Overgaard pr. Tvingstrup.

**Pedersen, Knud Jørgen Peder Siegfried**, Fabrikant; f. 3. Sept. 1912 i Kbhvn.; S. af Chauffør Em. Pedersen; g. 7. Feb. 1932 m. Karla Petersen. Udd. som Rejsetøjs- og Portefeuillearbejder; arbejdet hos »Jason« og »Unica«; Værkfører hos D. K. M. Fabrikantborgerskab 1942. Indehaver af Lædervarefabriken »Frem«.

Adr.: Husumgade 5, Kbhvn. N.

**Pedersen, Kristen Marinus**, Grosserer; f. 7. Okt. 1898 i Vigso; S. af Rodemester Thomas Pedersen. Alm. Handelsuddannelse. Grossererborgerskab 1940. Medindehaver af Fa. Mammen & Pedersen, Malervarer en gros.

Adr.: Nansensgade 47, Kbhvn. K.

**Pedersen, Kristian**, Urmager; f. 26. Sept. 1910 i Aalborg; g. 21. Nov. 1934 m. Tabitha Iversen.



Form. for Løkken Borger- og Haandværkerforening siden 1939.

Adr.: Løkken.



**Pedersen, Margrete**, Forstanderinde; f. 15. Okt. 1884 i Vejringe, Stubbekøbing; D. af Gaardejer Anders Pedersen. Elev fra Ørslev Højskole 1904; Hadsten Højskole 1906; Askov Højskole 1910—11; Husholdningslærerinde fra Ankerhus 1913. Form. for Foreningen Ankerhus fra 1915, for Foreningen af Husholdningsskoler fra 1932 og for Hadsten Husholdningsforening fra 1936. Medl. af Statens Husholdningskommission 1938 og af Landsudvalget til Oprettelse af Husholdningsfakultetet i Aarhus 1933. Forstanderinde for Hadsten Husholdningsskole pr. Hadsten; Medl. af Undervisningsmin.s Husholdningsudvalg fra 1942.

Adr.: Husholdningsskolen, Hadsten.

**Pedersen, N. A.**, Direktør; f. 24. Juni 1876 i Øster Egesborg; S. af Gaardejer Peder Johannessen; g. 18. Maj 1909 m. Inger Kampmann. I Best. for A/S Kampmann, Møller og Herskind, for A/S Det danske Trælastkompagni og for A/S Thomas Ths. Sabroe, Aarhus; Form. for A/S H. C. Møllers Sæbefabrik og Oliemølle; i Best. for A/S Danmarks Ægexport; Form. i Best. for Vesterbro Trælasthandel, Aarhus; i Best. for A/S Det jydsk Kølehus & Isværk, Aarhus.

Adr.: Villa Skovhuset pr. Risskov.

**Pedersen, Niels**, Kreditforeningsdirektør; f. 1879 i Avnsø i Holbæk Amt; S. af Tømrermester I. C. Pedersen; g. m. Gerda P. Udd. som Bygningshaandværker; tekn. Udd. paa forskellige Skoler; Afgangseks. fra Odense Bygningsskole; videre Udd. hos forskellige Arkitekter og paa Rejser; bygningskyndig Ass. i Østifternes Kreditforening 1912; bygningskyndig Direktør smstds 1936. R.

Adr.: Brøndsteds Allé 4, Kbhvn. V.

**Pedersen, Niels Chr. Kaj**, Grosserer; f. 22. Dec. 1904 i Kbhvn.; S. af Viktualiehandler Niels Pedersen; g. 2. Nov. 1930 m. Karen Laura Rigmor Frederiksen. Udd. ved Handel og Kontor. Grossererborgerskab 1933. Eneindehaver af Firmaet Chr. Pedersen, Toiletartikler en gros.

Adr.: Martensens Allé 1, Kbhvn. V.



**Pedersen, Niels Frederik**, Væver; f. 24. Sept. 1896 i Randers; S. af Smed P. V. Pedersen. Udd. i Tekstilindustrien; deltaget i forsk. Kursus; ans. paa A/S Chr. Junchers Fabr. 1923. Medl. af Dronningborg Sogneraad 1937; Form. for Tekstilarb. Fagforen., Randers Afd., 1937.

Adr.: Tjærebyvej 40 A, Dronningborg, Randers.

**Pedersen, Niels Theodor Valdemar**, Fabrikant; f. 11. Sept. 1896 i Kbhvn.; S. af Skrædder Johannes Persson; g. 11. Sept. 1921 m. Karen Karlsson. Udd. som Skotøjsarbejder. Fabrikantborgerskab 1939. Medindehaver af Firmaet Skotøjsfabriken »Laila« (Pedersen & Persson).

Adr.: Rosenvængets Allé 6, Kbhvn. Ø.



**Pedersen, Ole**, Landinspektør; f. 1. Juli 1870 i Tranebjerg Sogn, Samsø; S. af Skovplantør Niels Jørgen Pedersen; g. 18. Okt. 1901 m. Petrine Schousboe-Jensen. Ved Landbrug 1884—89; Testrup Højskole 1889—90; Realskole 1890—93; Højskolelærer 1893—94; Sekondløjtnantskolen 1894—95; Løjtn. v. Fodfolket 1895—96, ved Feltart. Trainafd. 1896—97; den kgl. Veterinær- og Landbohøjskole 1897—1901; Landinspektør i Fredericia fra 1901. Medl. af Sct. Michaëlis Sogns Menighedsr. fra 1922 og Form. for Forretningsudv.

Adr.: Hans de Hoffmanns Hus, Vendersgade, Fredericia.



**Pedersen, Otto**, Elektriker; f. 21. Nov. 1886 i Hjørring. Form. for Elektrikernes Forbund, Hjørring Afd. 1936—42.

Adr.: Bispensgade 99, Hjørring.

**Pedersen Otto A.**, Grosserer; f. 4. Juli 1908 i Næstved; S. af Rentier, tidl. Glarmester I. A. Pedersen; g. 15. Nov. 1931 m. Elly B. Houmaa. Udlært som Isenkræmmer i Næstved (1928); Volontør hos Kagell & Comp., Lübeck (1930); Forretningsbestyrer (1932); selvstændig siden 1934 som »Cykleimportør«. Grossererborgerskab 1935. Repræsentant for tyske Firmaer; indehaver af Fa. Columbia Importen.

Adr.: Frederikssundsvej 135, Kbhvn. Brh.



**Pedersen, Peder**, Byrådsmedlem; f. 11. Okt. 1886 i Tved; g. 2. Marts 1913 m. Kirsten Rasmussen. Medlem af Byrådet; Form. for Socialudv., for Gade- og Vejudv. fra 1937. Medl. af Best. for Arbejdsmændene fra 1919 og Form. f. Arbm. Fællesledelse fra 1934.

Adr.: Eggertsvej 42, Svendborg.



**Pedersen, Peder**, Redaktør; f. 7. Maj 1884 i Vilslev; S. af Malermester Jørgen Lang-Pedersen; g. 17. Maj 1912 m. Anna Dorthea Bech. Udd. som Maler; ans. ved den socialdem. Presse

i Skern 1920; forflyttet til Tønder 1924; Redaktør af Herning Social-Demokrat 1929. Form. for Børneværnsforen. i Ringkøbing Amt 1934—37; Byrådsmedl. 1933; Form. for Socialdem. Vælgerforen.

Adr.: Herning Soc.-Demokrat, Østergade 24, Herning.

**Pedersen, Peder Dines**, Redaktør; f. 3. April 1888 i Folby; S. af Indsieder Laurs Peter Pedersen; g. 28. Juli 1927 m. Anna Marie Sophie Kristine Frandsen. Udlært som Bogbinder i Aarhus 1. Maj 1907; arbejdede som Svend i Holsten 1908; 1909—10 Købmandskarl; Vinteren 1910—11 paa Vejlbj Højskole; Værkstedsleder til 14. Aug. 1911; fra denne Dato Medarbejder ved Nordjyllands Soc.-Dem. i Aalborg til Maj 1919; Medarbejder ved Soc.-Dem. i Kbhvn. til Feb. 1937; derefter Redaktør af Roskilde, Helsingør og Nordsjællands Social-Dem. med Hovedkontor i Hillerød. 1930—32 Red. af Politivennen. Form. for Soc. Forening 1937—39.

Adr.: Jespervej 35, Hillerød.



**Pedersen, Peder Martin**, Muremester; f. 5. Juli 1886 i Aarhus; S. af Murer Jesper Pedersen; g. 5. Maj 1911 m. Olga Christensen. Uddannet som Murer. Selvstændig siden Okt. 1921. Medl. af Sogneraadet siden 1932. Medl. af Best. for Aarhus Muremesterforening og Form. for Viby Haandværkerforening.

Adr.: H. C. Ørstedesvej 22, Viby J.



**Pedersen, Peter**, Tømrer; f. 1. Sept. 1881 i Vadum; S. af Landmand Niels Petersen; g. 18. Sept. 1921 m. Kristine Andersen. Udd. Tømrer. Medl. af Bygningskomm. i N. S.; Tilsynsførende ved Kommunens Skoler; Taksationsmand for Danske Grundejeres Brandforsikr. i en Periode.

Adr.: Landevejen 44, Nr. Uttrup, Nørresundby.



**Pedersen, Peter Marinus**, Fabrikarb.; f. 15. April 1896 i Brønderslev; S. af Skræder Carl Kristian Pedersen; g. 29. Okt. 1920 m. Ellen Sørensen. Form. for Arbejdsm. Fagforen. 1933—38, for Fællesorg. siden 1936 og for Arb. Brændselsforening; i Best. for Vælgerforen. og Brugsforen.; Medl. af Skolekommis.

Adr.: Dybetsgade 25, Brønderslev.



**Pedersen, Peter Marius**, Bankdirektør, norsk Vicekonsul; f. 5. Jan. 1883 i Nordby, Fanø; g. 27. Nov. 1910 m. Eline Laurentze Mechlenburg. Præliminæreksamen fra Nordby; derefter bankmæssig Uddannelse i Ribe og Kbhvn.; Bogholder i Lemvig Bank fra 1910 og Direktør for Lemvig Bank fra 1921; Norsk Vicekonsul fra 1931. Overligningskommisær for Lemvig Købstad. Form. for Best. for Lemvig Børnehjem. Medl. af Lemvig Byraad 1933—37 og af Menighedsraadet siden 1926.

Adr.: Torvet 4, Lemvig.

**Pedersen, P. J.**, fh. Borgmester; f. 8. April 1870 i Veterslev; S. af Uddeler Jørgen Pedersen; g. 15. Nov. 1896 m. Gerda Beckmann. Skolelærereks. Blaagaard 1888; Hjælpe lærer i Lønborg 1888—92; Vikar ved Kbhvn.s komm. Skolevæsen 1893, fast ansat 1896, Skoleinspektør 1919; Undervisningsminister i Ministeriet Friis April-Maj 1920; Borgmester for Magistratens 4. Afdeling 1925—38; Redaktør af Sygekassetidende 1938. Medl. af Sygekassenævnet fra 1915, af Voldgiftsraadet for Sygekasser og Læger fra 1916; Form. for Sygeforsikringsforeningen Danmark fra 1915; for De samvirkende statskontrollerede Sygeforsikringsforeninger i Danmark fra 1923; Medl. af Borgerrepræsentationen 1913—25, Form. i samme 1924—25; Medl. af Landstinget 1924—25; Medl. af Styrelsen for Statens

og Hovedstadskommunernes Studentereksamens-kursus fra 1921.

Adr.: Serridslevvej 4, Kbhvn. Ø.

**Pedersen, P. S.**, Gaardejer; f. 14. Febr. 1873 i Kragelund, Ø-Snedesogn; S. af Gaardejer Morten Pedersen; g. 20. Juni 1897 m. Anna Simonsen. Ophold paa Højskoler og paa Dalum Landbrugsskole; Form. for Raastedbro Andels Mejeri 1912—37; Form. for Best. for Jydsk Andels Foderstofforretning siden 1925; Medl. af Landbrugsraadet 1933.

Adr.: N.-Borup pr. Randers.



**Pedersen, Rotvitt Marott**, Typograf; f. 23. Marts 1905 i Næstved; S. af Gæstgiver V. Petersen; g. 11. Nov. 1928 m. Erna Jacobsen. Udd. som Trykker i Næstved 1925; arb. i Roskilde ved Dagbl. Form. for Typografernes Fagforening i Roskilde 1938 og for Trykkerklubben i Roskilde. Næstform. i Roskilde Boldklub.

Adr.: Helligkorsvej 35 A, Roskilde.



**Pedersen, Svend Johannes Fabricius**, Blikkenslager; f. 17. Juli 1904 i Kbhvn.; S. af Skibskok Ludvig Pedersen; g. 15. Aug. 1930 m. Ella Ida Christine Jørgensen. Udl. som Blikkenslager Okt. 1925. Medl. af Hovedbestyrelsen for Blikkenslagerforbundet 26. Aug. 1933. Form. for Kbhvn.s Blikkenslagerforening af 1873 fra 4. Feb. 1937.

Adr.: Lysøjsgaardsvvej 69, Kbhvn. V.

**Pedersen, Søren Therkel**, Direktør; f. 16. Marts 1897 i Ulfborg; S. af Boghandler Jacob Pedersen; g. April 1925 m. Margrethe Bjerre. Præliminæreksam. 1913; udd. v. Revisionsvirksomhed og Bogholderi; ansat i A/S Dansk Rejsebureau 1919; Direktør sammesteds fra 1926. Formand for og Medstifter af Danmarks Rejsebureauforening



1941; Medstifter af Nordens Rejsbureau-Forbund 1939.

Adr.: Amagertorv 24, Kbhvn. K.

**Pedersen, Thorvald**, Bankdirektør; f. 21. Maj 1900 i Hindborg; S. af Gaardejer Karl Peder Pedersen; g. 21. Nov. 1936 m. Sigrid Margrethe Pedersen. Udd. Den danske Andelsbank i Skive, Aars, Filial-Inspektionen, Hovedkontoret og ansat i Andelsbankens Hovedkontor i Kbhvn. 1928; Filialdirektør i Roskilde 1931.

Adr.: Hersegade 24, Roskilde.

**Pedersen, Thorvald**, Fabrikant, cand. pharm.; f. 5. Aug. 1887 i Hurup, Østjyll.; S. af Lærer N. C. Pedersen; g. 28. Marts 1923 m. Elisa Mathilde Aggerholm. Discipel paa Hobro Apotek; cand. pharm. 1910; Medhjælper paa forskellige Apoteker 1910—12; Kemiker i A/S Otto Mønsted 1912—15, ved V. Steins analytisk-kemiske Laboratorium 1916—18 og i A/S Dansk Sojakagefabrik 1919—23; Laboratorieforstander i A/S Medicinalco 1927—34; Medstifter og Medindehaver af Novo Terapeutisk Laboratorium; Medstifter af og Medl. af Best. af A/S Novo's Fabrikker; Medstifter af Hvidøre Diabetikersanatorium.

Adr.: Kongehøjen 3, Klampenborg.



**Pedersen, Ulrik**, Civilingeniør; f. 24. Marts 1885 i Vindinge; S. af Gaardejer J. P. Pedersen; g. m. Åste Lindberg (død 1941). Ingeniør ved Anlægget af Kbhvn.s Hovedbanegaard 1912—14, ved Statens Tilsyn med Privatbanerne 1915 og ved Anlægget af Varde-Grindsted Jernbane 1916—18; projekterede og ledede Udbygningen af Karlsgaarde Vandkraftanlæg 1919—20; har udarbejdet Projekt til Afvandingen af Marsken ved Tønder og været ledende Ingeniør ved Projektets Gennemførelse 1921—22. Har foreslaaet og planlagt flere Vandkraftanlæg og Inddæmningsarbejder (bl. a. Inddæmning af Kalvebødstrand,

som nu er under Udførelse). Medl. af Kommissionen ang. Anlæg af Dæmning til Rømø og Landvinding i Vadehavet 1936—37 og af Afvandskommissionen for Kbhvn., Roskilde, Maribo og Ringkøbing Amtsrads kredse.

Adr.: Tordenskjoldsgade 25, Kbhvn. K.

**Pedersen, Vald.**, Bogtrykker; f. 2. Juli 1892 i Næstved; S. af Værkfører P. Pedersen. Lært Bogtrykfaget i »Næstved Tidende«s Bogtrykkeri; gennemgaaet Kursus paa Fagskolen for Boghaandværk. Form. for det radikale Venstres Haandværker-Udvalg, for det radikale Venstres Organisations- og Agitationsudvalg og for Københavns radikale Venstreforening fra 1935—37. Medl. af Borgerrepræsentationen, af det radikale Venstres Hovedbestyrelse og dennes Forretningsudvalg og af det radikale Venstres Partifondsbestyrelse; Medl. af Best. f. Kbhvn.s Bogtrykkerforening fra 1941.

Adr.: Degnemose Allé 39, Brønshøj, Kbhvn.



**Pedersen, Valdemar**, Grosserer; f. 5. Dec. 1890 i Kbhvn.; S. af Bødker Niels Pedersen; g. 1917 m. Ingeborg Jensen. Købmandsuddannet hos Gross. Chr. Knudstrup (Firma grundl. 1887); frekv. Købmandsskolen i 6 Semestre. Grossererborgerskab 1938. Overtog 1938 Firma under Navnet Chr. Knudstrups Eftf. Hovedforretning i Import af Kaffe og The, Delikatesseforretning samt Handel en gros og en detail.

Adr.: Amagertorv 1, Kbhvn. V.

**Pedersen, Valdemar**, Købmand; f. 21. Sept. 1884 i Vaalse; S. af Gaardejer Anders Pedersen; g. 3. Okt. 1915 m. Bertha Margr. Kirstine Hansen. Købmandsuddannet 1918. Borgerskab 1914. Etabl. 1914 Haldagerlille; overtog 1923 Købmd. J. Chr. Hansens Forretn. i Helsingø. Medlem af Bestyrelsen af Foreningen af Landkøbmænd i Frederiksborg Amt; Formand for Bankraadet for Nordsjællands Bank.

Adr.: Østergade 12, Helsingø.

**Pedersen, Victor**, Apoteker; f. 11. Sept. 1864 i Rødby; S. af Apoteker C. F. F. Pedersen; g. m. Martha Guldberg. Eksam. pharm. 1882; cand. pharm. 1885; Apoteker 1890—1928. R., DM. p. p. Adr.: Chr. IX's Gade 1, Kbhvn. K.

**Pedersen, William**, Fabrikant; f. 21. Feb. 1899 i Fredericia; S. af Murermester P. V. Pedersen; g. 9. Feb. 1923 m. Inger Marie Hansen. Uddannet som Gørtler hos Fa. Ernst Voss, Fredericia. Fabrikantborgerskab 1938. Indehaver af Firmaet Metalvarefabriken »Adwill«.

Adr.: Aaboulevard 23, Kbhvn. N.



**Peetz, Tage**, Grosserer; f. 4. Jan. 1898 i Ringsted; S. af Grosserer J. Peetz; g. 10. Maj 1927 m. Inga Marie Jespersen. Udd. A/S Holten Langes Trælasthandel, Ringsted; Hans R. Lange, Frederikssund; Chr. Ørums Tømmerhandel, Kbhvn.; A/S. Svedania, Kbhvn. Grossererborgerskab 1926. Medindehaver af Firma Tage Peetz & Co. (Trælast en gros). Medlem af Bestyrelsen for Trælastgrossisterne Fællesrepræsentation og Medlem af Byggenævnet. S.V.<sup>1</sup>.

Adr.: Christiansgade 22, Kbhvn. K.

**Permin, Axel**, Vicekonsul; f. 11. Nov. 1872 i Kbhvn.; S. af Grosserer Chr. F. Permin; g. 3. Okt. 1903 m. Johanne Fjord, Præliminæreks. 1889; Ass. ved Kastrup Glasværk 1890—96; Korrespondent hos Mackie, Knoth & Co. i Leith 1897—99; Fuldmægtig og Korrespondent i Kbh.s Grundejerbank 1900—06; kgl. Translatør i Engelsk og Bestalling som Vekselmægler 1907; Konsultsekretær i det amerikanske Generalkonsulat i Kbhvn. fra 1906 og Vicekonsul smstds. 1907—19; har gentagne Gange fungeret som Generalkonsul. Medl. af Best. for A/S Northern Safety Razor Co.

Adr.: Carl Baggers Allé 4, Charlottenlund.

**Permin, Erik Herman**, Overretssagfører; f. 15. Marts 1883 paa Statatgaard, Haslev Sogn; S. af Overretssagfører, Godstforvalter C. H. J. Permin; g. 9. Sept. 1911 m. Anna Elise Christensen. Student Herlufsholm 1901; cand. jur. 1906; Sagførerfuldmægtig i Aarhus; Byfogedfuldmægtig i Helsingør; Sagførerfuldmægtig i Esbjerg; Sagfører i Esbjerg 1909, Overretssagfører 1913. Tysk Konsul i Esbjerg 1923—39. Overligningskommissær for Esbjerg Købstad; Medl. af Tilsynsraadet for Handelsbanken i Esbjerg; Form. for Best. for A/S Esbjerg Jern- & Staalforretning og for A/S Centralhotellet i Esbjerg; Medl. af Forretningsudvalget for A/S Den sydvestjydske Vestrepressen, af Best. for A/S Vestjyds Krystalisværk, for A/S Skagens Isværk og for A/S Thyborøn Isværk. Ty.Ø.3.

Adr.: Danmarksgade 31, Esbjerg.

**Pers, Hans**, Blikkenslagermester, Vand- & Sanitetsmester; f. 2. Okt. 1860 i Kbhvn.; S. af Blikkenslagermester C. L. Pers; g. 26. Dec. 1894 m. Jenny Sørensen. Blikkenslagersvend 1879; selvst. Virksomhed fra 1891. Oldermænd 1915—33. R.

Adr.: Gothergade 48, Kbhvn. K.

**Persson, Per August**, Kurvmager; f. 21. Nov. 1880 i Laholm, Sverige; S. af Snedkermester Lars Persson; g. 27. Maj 1910 m. Anna Theresia Andersson. Udd. Kurvmager 1895—99; til Danmark 1904; arbejdet ved Faget i Tyskland 1908—09; grundlagde egen Forretning 1926. Sekretær i Kurvmagerlauget; Sekretær i Kurvmagerne Fagforbund 1906—08, Kasserer 1913—17 og Formand 1917—20.

Adr.: Blegdamsvej 106, Kbhvn. Ø.

**Persson, Poul**, Skrædermester, Oldermænd; f. 6. Marts 1890 i Kbhvn.; S. af Skrædermester Gustaf Persson; g. 16. Marts 1918 m. Else Wroblewski. Indehaver af Fa. Gustaf Persson & Søn fra 1918. Oldermænd i Skræderlauget.

Adr.: Helleruplunds Allé 9, Hellerup.

**Persson, Poul Edmund**, Drejermester; f. 4. Okt. 1903 i Kbhvn.; S. af Bødker C. V. V. Persson; g. 10. Marts 1928 m. Edith Greta Andrea Johansson. Udd. som Drejer hos Gøbhl, Kbhvn.; Ophold i Tyskland. Drejermesterborgerskab 1939. Indehaver af Firmaet Trædrejeriet »Nora«.

Adr.: Ndr. Fasanvej 273, Kbhvn. N.



**Peschardt, Edgar Ditz**, Fabrikant, Konsul; f. 9. Nov. 1897 i Charlottenlund; S. af Konsul og Fabrikant Ditz Peschardt; g. 19. Okt. 1923 m. Else Kjær. I Købmandslære i Ringe 1914—17. Uddannet i Kalifornien (tørret Frugt) 1921—24, indtraadt i Firma (Fabrikation af Marzipanmasse og Bagerimasse til Viderefabrikation) som Fuldmægtig 1918; Medindehaver 1925; Eneindehaver 1936. Grossererborgerskab 1936. Konsul for Nicaragua fra 1936. P.r.K.1., P.Ch.2., Carnegief.M.f.D.R.

Adr.: Løgstørgade 33, Kbhvn. Ø.

**Petersen, Aage**, Bankdirektør; f. 13. Aug. 1877 i Vejle; S. af Købm. N. Fr. Petersen; g. 1913 m. Valborg Petersen. Student 1896; ans. i Vejle Bank s. A.

Adr.: Kirketorvet 4, Vejle.

**Petersen, Aage W.**, Grosserer; f. 2. Dec. 1899 i Roskilde; S. af Godsforvalter og Sagfører Ernst Petersen; g. 27. Dec. 1929 m. Mia Bruland. Mellemkoleeks. 1916; Udd. ved Handel hos Købmændene Knudsen & Tobiasen, Viby Sjøll., 1916—19; Emanuel Petersen, Kbhvn., 1920—22; Handelsskoleeksamen fra Købmandsskolen 1922—23; Thomas Thomson & Co., London, 1923; Melchior, Armstrong & Dessau i Strandgade 1923; grundlagde eget Firma 1924. Grossererborgerskab 1924. 1926—28 samtidig Salgsleder i A/S Ko-





foed & Rasmussen, hvorefter Firmaets Agenturer i venskabelig Overenskomst blev overdraget Aage W. Petersen; siden 1938 Agenturet for Kbhvn. for Esbjerg Hermetikfabrik A/S og Andels-Svineslagteriet i Kolding og talrige udenl. Agenturer i Konserves, Kolonial og Frisk Frugt. Medlem af Bestyrelsen for Foreningen af danske Import Agenter i Kolonialvarebranchen siden 1939.

Adr.: Frederiksberggade 2, Kbhvn. K.

**Petersen, A. Chr. D.**, Proprietær, Statsrevisor; f. 3. April 1880; S. af Proprietær F. H. Petersen, Forhaabningslund, g. 28. Maj 1908 m. Johanne Marie Petersen. Landvæseneselev og paa Højskole 1896—1902; overtog nuv. Ejendom 1902; Folketingsmand fra 1924. Statsrevisor og Medl. af Statsregnskabskommissionen 1934. Medl. af Hovedbest. f. Den personlige Friheds Værn fra 1937. R.

Adr.: Forhaabningslund pr. Ringe.



**Petersen, Alfred**, Bagermester; f. 7. Okt. 1907 i Gylling, Aarhus Amt; S. af Telegrafarbejder Alfred Petersen; g. 25. Marts 1940 m. Eleonora Poulsen. Realeks. fra Næstved Realskole; i Bagerlære i Næstved hos Bagermester A. Andersen; udlært 1927; Handelsskoleeksamen fra Næstved Handelsskole; arbejdet som Bager i Frankrig, Belgien, Spanien og Algerie 1929—32; nu selvstændig Virksomhed som Bagermester.

Adr.: Sterkelsvej 25, Næstved.

**Petersen, Alfred Peter**, Prokurist; f. 6. Juli 1895 i Kbhvn.; S. af fhv. Vognmester ved D. S. B. J. P. Petersen; g. 4. Maj 1921 m. Lilly Jensen. Realeksamen 1912; Handelsuddannelse 1912—16 i Kbhvn.; ansat 1917 hos Firma Edvard Storr; Prokurist sammesteds fra 1918. Medl. af Best. for Foreningen af Importører af Spejlglas og Vinduesglas i Danmark. Kasserer i Foreningen af Arbejdsgivere for Planglasbearbejdning.

Adr.: Livjærgade 17, Kbhvn. Ø.

**Petersen, Anders Christian**, Fabrikant; f. 17. Juni 1878 i Lime ved Randers; S. af Boelsmand Niels J. Johansen; g. 21. Maj 1904 m. Christine Nielsen. Uddannet som Stolemager. Fabrikantborgerskab 1930. Indehaver af H. Krampau's Eftf., Stolefabrik.

Adr.: Vesterbrogade 112, V.

**Petersen, Anton**, Købmand; f. 17. Nov. 1865 i Køge; S. af Fotograf P. M. Petersen. Udlært hos Stie T. Bruun i Vordingborg; Bogholder og Forvalter hos C. Nandrup, Næstved og Forvalter hos Chr. Richter, Storehedinge; Indehaver af Fa. R. Grønwalds Eftf., Præstø, fra 1895. Form. for Direktionen i Næstved-Præstø-Mern-Banen; Form. for Best. for Banken for Præstø og Omegn; Form. for Præstø Amtskreds under Nationalforeningen til Tuberkulose Bekæmpelse; Form. for Præstø Handelsforening; Medl. af Bikubens Tilsynsraad. R.

Adr.: Præstø.

**Petersen, Arnold**, Fabrikant; f. 4. Sept. 1909 i Kbhvn.; S. af Skomagermester P. E. Petersen; g. 6. Jan. 1934 m. Ellen Iversen. Udd. som Laasetekniker hos Rud. Koreska (RUKO), Kbhvn. Fabrikantborgerskab 1938. Eneindehaver af Firmaet Laase-Specialisten.

Adr.: Nørrevoldgade 110, Kbhvn. K.



**Petersen, Arthur K.**, Civilingeniør Direktør; f. 10. Maj 1890 i Tisted; S. af Dampskibsfører V. Petersen; g. 4. Nov. 1916 m. Kirstine Yde-Poulsen. Cand. polyt. 1914; ansat i D. S. B. 1915—18; indtraadt i Sophus Berendsen A/S 1918; Afdelingsleder af Ingeniørafdeling 1919; Prokurist 1924 og Direktør 1941.

Adr.: V. Farimagsgade 41 Kbhvn. V.

**Petersen, Axel**, Civilingeniør; f. 14. Dec. 1887 i Kbhvn.; S. af Toldass. Johan Gebhard Petersen; g. 11. Dec. 1920 m. Elvine Sørensen. Student privat dimit. 1906; cand. phil. 1907; cand. polyt. (Elektroing.) 1912; assisterende Ing. ved Kbhvn.s Telefon A/S 1912—13; Chefelektriker ved A/S Nordiske Kabel- og Traadfabriker 1913—15; Telefoningeniør ved Anlæg i Baku 1915—17; ass. Ingeniør ved Telefonkommissionen af 1917 fra 1917—19; Ingeniør i Electrical Fono-Films Co., Kbhvn., 1918, Medl. af dette Selskabs Best. fra 1925 og af dets Direktion fra 1927. Ingeniør ved Telefonsynet 1919, Medl. af Telefonsynet 1941, Tilsynets Form. fra 1942; Medl. af Akademiet for de tekniske Videnskaber 1937. Medl. af Best. for A/S Nordisk

Films Kompagni og for A/S Paladsteatret. Tildelt G. A. Hagemann Medaljen i Guld 1936. Har (s. m. Arnold Poulsen) udtaget forskellige Patenter vedrørende talende Film. R.

Adr.: Attemosevej 93, Holte.

**Petersen, Axel C. V.**, Grosserer; f. 2. Dec. 1897 i Kbhvn.; g. 16. Nov. 1930 m. Karen Smith. Udd. v. Handelen en gros. Grossererborgerskab 1936. Indehaver af Fa. Eduard Hertz & Co.s Eftf.

Adr.: Harsdorffsvej 5, Kbhvn. V.

**Petersen, Axel Lauritz**, Grosserer; f. 14. Aug. 1907 i Kbhvn.; S. af Grosserer L. C. E. Petersen; g. 8. April 1936 m. Thyra Segerlund-Larsen. Udd. som Isenkræmmer hos Møller & Mammen 1922—26; Handelsskoleeksamen 1926; i Erlurt, Tyskland, som Volontør 1926—27; indtraadt 1927 i Faderens Virksomhed: Fa. Lauritz Petersen, Agenturforretning, repræs. tyske Fabrikker i Isenkram og Vaaben; Medindehaver 1940 af dette Firma.

Adr.: Odensegade 7, Kbhvn. Ø.

**Petersen, Axel Wilhelm**, Hotelejer; f. 4. Okt. 1885 i Aarhus; S. af Handelsmd. Niels Petersen; g. 10. Juli 1912 m. Johanne Jensine Wissing. Udd. i Tjenerfaget i Danmark, England, Frankrig og Schweiz; begyndte som selvstændig i Apolloteatret 1911; overtog derefter Odd-Fellow Palæet i 1913—23; derefter Kildepavillonen, hvortil senere kom Restaurant Nara og Aalborg-hallen og fra 1934 Centralhotel.

Adr.: Central-Hotel, Vesterbro 38, Aalborg.



**Petersen, Bendix**, Muremester; f. 11. Okt. 1877 i Vejlbj. Udd. som Murer; Medindehaver af Fa. Brdr. B. og Chr. Petersen. Medlem af Bestyrelsen i Centralforeningen af Muremestre i Danmark; Formand for Centralforeningens Afdeling for Muremestre i Nordsjælland og for Sølerød Muremesterforening; Medlem af Holte Banks Delegation; Vurderingsmand i Landbygnernes Brandforsikring.

Adr.: Ernst Bojesensvej 4, Holte.

**Petersen, Carl**, Grosserer; f. 1. Jan. 1875 i Kbhvn.; S. af Grosserer Emanuel Petersen; g. 16. Nov. 1901 m. Emma Olsen. Afg. fra Niels Brocks Handelsskole 1893; ansat i Firmaet Em. Petersen 1898; Medindehaver 1911; Eneindehaver 1915; efter Søns Optagelse i Firmaet 1933 dettes Senior-Chef. R.

Adr.: Mitchellsgade 23, Kbhvn. K.



**Petersen, Carl Chr.**, Bilhandler; f. 11. Juni 1908 i Bogense; S. af Bilhandler Niels Petersen. Handelsuddannet; ans. i Faderens Forretn. i 1931; Forr. omdannet til A/S 1931; nu Meddirektør i Firmaet.

Adr.: Brødr. N. & Kr. Petersen A/S, Bogense.

**Petersen, Carl Otto**, Direktør; f. 6. Marts 1879 i København; S. af Faktor Carl Petersen; g. 5. Juni 1901 m. Sofie Anna Christiane Johansen, † 1933. Udl. hos Smedem. Niels Carlsen, Holstebro, og i Randers hos Smedem. Stilling. Arbejdet forsk. Steder bl. a. hos Søren Wistoft Automafabrik i 16 Aar; 1919 grl. nuværende Virksomhed s. m. Blikkenslagerm. Prehn. Eneindehaver 1925; Virksomheden omdannedes til Aktieselskabet Otto Petersens Automafabrik i 1929, herefter Direktør smstds.

Adr.: Tomsgaardsvej 15, Kbhvn. NV.

**Petersen, Chr.**, Sparekassedirektør, Landmand; f. 14. Sept. 1880 i Grevelund; S. af Gaardejer Jens Chr. Petersen; g. 1. Juni 1908 m. Karen Kristine Sørensen. Udd. som Landmand; Kasserer i Sparekassen 1934; Direktør 1939. Medl. af Sogneraadet 1937.

Adr.: Hadsund.



**Petersen, Christian**, Kontorbestyrer; f. 15. April 1893 i Randers; S. af Restauratør Jens Peter Petersen; g. 13. Okt. 1918 m. Rigmor Petersen. Lært Maskinarbejder i Randers 1907—12; derefter arbejdet i Sverige og forsk. Steder herhjemme som Maskinarbejder; fra 1920 ans. som Drejer ved Nakskov Skibsværft; fra 1932 Kontorbestyrer af Dansk Smede- og Maskinarbejder Forbunds Afd. i Nakskov. Form. for A/S Forsamlingsbygningen i Nakskov fra 1937 og for Smedenens Stiftsorganisation fra 1930. Medl. af Nakskov Byraad fra 1937 og af sociale

Udvalg i Nakskov fra 1937. Form. for Børneforsorgen fra 1937.

Adr.: Skovgaardsvvej 49, Nakskov.

**Petersen, Christian**, Sagfører; f. 7. Maj 1883 i Raa ved Mariibo; S. af Gaardejer H. J. Pedersen. Exam. jur. 1909; Ass. i Kbhvn.s Magistrat 1909—12; Sagfører i Rødby fra 1915. Borgmester i Rødby 1925—37; Form. i Best. for Banken for Rødby og Omegn 1925—40; Medl. af Best. for Lolland-Falsters Telefon A/S fra 1919.

Adr.: Rødby.

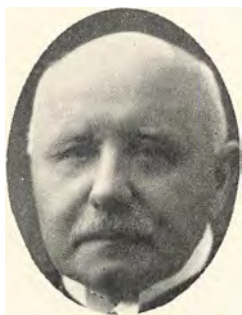

**Petersen, Christopher**, Tobaksfabrikant; f. 25. Marts 1870 i Horsens; S. af Tobaksfabrikant Christopher Petersen; g. 26. Okt. 1897 m. Anna Hansen. Udd. i Horsens, Odense og Bremen; Tobaksfabrikant og Medindehaver af Fa. Petersen & Sørensen 1900, Eneindehaver 1924, Medindehaver s. m. Sønnen, Ejnar Petersen, fra 1933. Form. for Horsens Handelsforening 1920—24, Æresmedl. 1940; Form. for Foren. af Skraa- og Røgtobaksfabrikanter i Danmark 1920—39; Medlem af Horsens Byraad 1917—21; Medl. af Tilsynsraadet for Spare- og Laanekassen for Horsens By og Omegn fra 1916, Næstform. 1936, Form. 1940; Medl. af Best. for Horsens-Juelsmindebanen fra 1936; Repræsentant for Købstædernes almindelige Brandforsikring fra 1909, Medl. af Kontroludvalget fra 1936, Næstform. fra 1940; Medl. af Industriraadet 1926—33; Formand for Handelsstandens Hjælpekasse i Horsens fra 1926; Medl. af Best. for Horsens Museum fra 1931; Kasserer for Horsens Børneasyl fra 1910. Æresmedl. af Horsens Rotary Klub 1940. R., DM.

Adr.: Horsens.

**Petersen, Cornelius**, Grosserer; f. 28. Sept. 1873 i Odense; S. af Købmand Peter C. Petersen; g. 4. April 1901 m. Johanne Dorthea Elisabeth thor Straten. Handelsudd.; Grosserer i Kbhvn. fra 1903. Form. og Medl. af talrige Bestyrelser. Form. f. Senioratet i Foren. af Sø- og Handelsrettens Medl.. K<sup>2</sup>, DM., F.Æ.L.4., S.V.3<sup>1</sup>.

Adr.: Lindevej 9, Kbhvn. V.

**Petersen, Eduard**, Hypotekforeningsdirektør; f. 9. Nov. 1887 i Brønderslev; S. af Konditor Eduard Petersen; g. 22. Sept. 1928 m. Irma Olsen. Exam. jur. 1912; Ass. i Jydsk Grundejer-kreditforening i Herning 1913; Ass. i Den vest- og sønderjydske Kreditforening i Ringkøbing 1914; Fuldmægtig smstds. 1917; Sagførerfuldmægtig i Kbhvn. 1919; Bogholder i Grundejer-

nes Hypotek-Forening for Kbhvn. 1922; adm. Direktør smstds. 1927. R.

Adr.: Gersonsvvej 55, Hellerup.

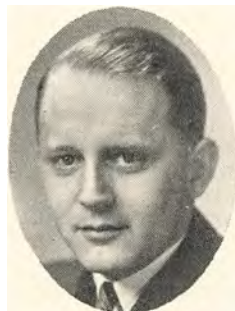

**Petersen, Ejnar**, Tobaksfabrikant; f. 29. Maj 1904 i Horsens; S. af Tobaksfabrikant Christopher Petersen. Realeksamen 1921; Niels Brocks Handelsskole 1924—25; uddannet som Tobaksfabrikant i Horsens, Svendborg, Kbhvn., Holland og i U. S. A.; indtraadt 1933 i Firmaet Petersen & Sørensen som Medindehaver. Medl. af Best. af Foreningen af Skraa- og Røgtobaksfabrikanter i Danmark 1939, Cigar- og Tobaksfabrikanternes Forening af 20. Juni 1875 1939, Horsens Handelsforening 1935, Den borgerlige Stiftelse 1937, den lokale Arbejdsgiverforening. Medl. af Tilsynsraadet ved Handelsbanken i Horsens 1938.

Adr.: Næsset, Horsens.

**Petersen, Erling Juhlert**, Forretningsfører; f. 25. Okt. 1912 i Kildebrønde; S. af Murermester Valdemar Petersen; g. 8. Okt. 1939 m. Kirsten Galberg Bartels. Uddannet hos Firmaet H. C. Meyer, Sigtefabrik. Forretningsfører for dette Firma.

Adr.: Schönbergsgade 22, Kbhvn. V.

**Petersen, Ernst**, Landsretssagfører; f. 16. Aug. 1890 paa Frdberg; S. af Bogholder I. Chr. Petersen; g. 27. Febr. 1918 m. Esther Møller. Student Gammelholms Latinskole 1909; cand. jur. 1917; Landsretssagfører i Odense 1923. Medl. af Best. for juridisk Forening i Odense fra 1924; Form. for Best. for A/S Det danske Gaskompagni fra 1940; Form. i Best. for A/S Frumentaria, Kbhvn., og for A/S De jydsk Kultørvsfabriker; Medl. af Best. for A/S I. G. Jacobsen, Odense, og for A/S Chr. Fabers Fabriker, Ryslinge.

Adr.: Rosenvænget 3, Fruens Bøge.

**Petersen, Hans**, Møller; f. 22. Maj 1885 i Odense; S. af Møller J. P. Petersen; g. 25. Okt. 1913 m. Ida Marie Suhr. Udd. paa Munke Mølle i Odense og i Fa. F. C. Sievers, jr. i Haderslev; Studieophold i amerikanske Møllecentre 1910—11; Direktør for Munke Mølle 1911, Forpagter 1917—18 og Ejer af Møllen fra 1919; efter Munke Møllens Omdannelse til A/S 1935 adm. Dir. og Form. for dettes Best. Medl. af Best. for Odense Handelsstandsforen. fra 1922 og for Foren. af Danske Handelsmøller fra 1929, Form. fra 1941. Form. for Sammenslutningen af Danske Handelsmøller fra 1937.

Adr.: Munke Mølle, Odense.

**Petersen, Hans Christian**, Bødkermester; f. 5. April 1889 i Kbhvn.; S. af Bødkerm. Andr. Petersen; g. 21. Juni 1921 m. Erna Bolette Petersen. Udd. ved Bødkeri. Grossererborgerskab 1914. Medindehaver af Fa. A. J. Petersen & Sønner. Medlem af Bestyrelsen for Bødkerlauget.

Adr.: Strandgade 5 B, Kbhvn. K.

**Petersen, Hans Christian**, Fabrikant; f. 27. April 1872 i Stillinge; S. af Husejer Peter Petersen; g. 5. Febr. 1898 m. Anna Kristine Andersen. Udd. ved Landbruget og senere Bestyrer af forsk. Virksomheder indenfor Kolonial- og Fedevarebranchen. Fabrikantborgerskab 1928. Indehaver af Firmaet Leverpostejbageriet »Manna«. Formand for A/S Glostrup og Omegns Fællesbageri.

Adr.: Vester Fælledvej 6, Kbhvn. V.

**Petersen, Hans E.**, Farvehdl. og Fabrikant; f. 11. Nov. 1895 i Roskilde; g. 22. Aug. 1921 m. Mary Olsen. Udd. ved Farve- og Materialhandel 1914; 1914—25 arbejdet i Branchen; I 1925 paabegyndt selvstændig Virksomhed med Farve- og Materialhandel. 1927 grundlagt Fabr. »Sama« med Fremstilling af fast og flydende Bonevoks, Boneolie, Pudsecreme, Lak- og Gulvfernis. Medlem af Dansk Tapethandlerforening og Kbhvn.s Farvehandlerforening samt af Kbhvn.s Handelsforening.

Adr.: Haderslevgade 7, Kbhvn. V.

**Petersen, Hartmann**, Tapetserermester; f. 28. Nov. 1888 i Helsingør; S. af Sadelmagemester Chr. Ludvig Petersen; g. 12. Okt. 1912 m. Ingeborg Marie Riff. 1 Aars Ophold i Udlandet til Uddannelse i Faget. Detailhandlerborgerskab. Medlem af Bestyrelsen i Landsforeningen for Sadelmager- og Tapetserermestre i Danmark og i Nordsjællands Sadelmager- og Tapetserermesterforening.

Adr.: Stengade 43, Helsingør.



**Petersen, Henry Georg Otto**, Sukkervarearb.; f. 3. Jan. 1901 i Kbhvn.; S. af Smedesvend Emil Petersen; g. 2. Okt. 1921 m. Rosa Karla Marie Petersen. Medl. af Best. for Sukkervarearbejdernes Fagforening fra April 1926 til Okt. 1931; Form. for samme fra Okt. 1931 og Medl. af Forbundets Forretningsudvalg fra 1931.

Adr.: Stefansgade 48, Kbhvn. N.

**Petersen, Hugo Wigandt**, Fabrikant; f. 3. Juli 1907 i Kbhvn.; S. af Fabrikant Albert Chr. Petersen; g. 4. Dec. 1934 m. Inger Rasmussen. Præliminæreks.; alm. Handelsuddannelse; derefter

ansat i Faderens Firma fra 1927. Fabrikantborgerskab 1942. Indehaver af Firmaet Albert Petersens Søn, Maskinrullefabrik.

Adr.: Lykkesholmsallé 9 c, Kbhvn. V.

**Petersen, Jacob**, Snedkermester; f. 17. Juli 1872 i Fredericia; S. af Tømrer F. C. C. Petersen; g. 4. Maj 1901 m. Johanne Laurine P. I Lære hos Snedkermestrene Vilhelm & Robert Alberti; arbejdede i Tyskland, Schweiz og Frankrig 1893—97; Elev paa Kunstgewerbeschule i München; Snedkermester 1897. Opmand og Form. for Møbelsnedkernes og Stolemagerens Voldgiftsret fra 1911; Medl. af Best. for Foreningen for Kunsthaandværk 1920—40, af Komitéen for Dansk Købstævnes Kunsthaandværks Afdeling og af Repræsentantskabet for Lærlingeforeningen; Medl. af Best. for Snedkerlauget 1909—25; Form. i Best. for A/S Snedkermestrenes Træ- og Fjernerkereri 1915—25. R.

Adr.: Vesterbrogade 17, Kbhvn. V.



**Petersen, Jens**, Formand; f. 23. Sept. 1877 i Brovst Sogn; S. af Husmand Niels Chr. Petersen; g. 25. Aug. 1901 m. Johanne Kristine Sørensen. Opr. Landarb., senere Cementfabr. »Danmark«. Form. for Cementarb.s Fagforen. i ca. 25 Aar; Medl. af Amtsraadet i Aalborg siden 1935; Revisor i Dansk Arbejds. Forb. og Arbejdsløshedskasse.

Adr.: Nygade 11, Vejgaard.



**Petersen, Jens Holger**, Fabrikant; f. 14. Aug. 1889 i Helsingør; S. af Sejlmagemester N. J. Petersen. Udlært som Sejl- og Flagmager i Faderens Virksomhed 1908; optaget i samme 1913—26; derefter Eneindehaver af Fa. N. J. Petersen & Søn, Fabrikation af Olietøj og Telte, senere omlagt til Handel med Manufaktur og Møbler og eget Mølbelpolsterværksted, dog bibeholdes Sejl- og Flagmageriet. Borgerskab 1913 som

Sejl-, Flag- og Kompasmager, desuden som Fabrikant og Handlende, Formand for Helsingør Handelstandsforening 1942 og for Oplysningsforeningen for Handel og Haandværk fra 1937.  
Adr.: Stengade 75, Helsingør.



**Petersen, Jens Peter**, Smed; f. 8. Sept. 1916 i Flensborg; S. af Smed Claus Petersen. Udl. i Smedefaget hos Fabrik. Peter Hansen, Skærbæk; Svendebrev 1934; arb. i Nordenskov, Holstebro og i Ribe fra 1938. Form. f. D. S. U. siden 1939.  
Adr.: Ribe.



**Petersen Jepsen, Jens**, Redaktør; f. 12. Okt. 1888 i Lem, Ringkøbing Amt; S. af Smed Jacob Pedersen; g. 1. Okt. 1921 m. Anna Marie Gade. Præliminæreks.; udd. som Journalist v. Vendsyssels Tidende; Redaktionssekr. 1923; Redaktør 1928. Medl. af Best. for A/S Vendsyssel Tid.; i Repræsentantsk. for Hjørring Diskontobank; Medl. af Naturfredningsnævnet for Hjørring Købstad; Form. for Hjørring liberale Vælgerforening.

Adr.: Østergade 11, Hjørring.

**Petersen, Johan V.**, Direktør; f. 26. Juni 1865 paa Lengsholm ved Sindal; S. af Landmand N. P. Petersen; g. 16. Marts 1898 m. Frances Mary Williams, død 1920. Udd. paa Slagelse Mejeri og paa Fellingbro Mejeri i Sverige; Ass. i Kbhvns. Mælkeforsyning 1887, Forretningsfører 1901; ved Forretningens Overdragelse til A/S Det danske Mælke-Compagni i 1916, Underdirektør i dette Selskab, Direktør 1927—32. Medl. af Best. for Det Danske Mælke-Compagni, og for Kbhvns. Mælkeforsyning 1932—40; Medl. af Det kbhvn. Mælkenoterings-Udvalg til 1932. R., F.M.A.3.

Adr.: Solbjergthus, Hvilevej, Snekkersten.

**Petersen, Johannes**, Kgl. Hof-Bogbinder; f. 19. Marts 1872 i Kbhvn.; S. af Kgl. Hof-Bogbinder

Carl Petersen; g. 9. Juni 1905 m. Jessie Lund. Uddannet som Bogbinder. Oldermænd for Bogbinderlauget fra 1924. R. p. p.

Adr.; Frederiksborggade 21, Kbhvn. K.

**Petersen, Johs.**, Købmand, Vicekonsul, fh. Borgmester; f. 6. Sept. 1872 i Faaborg; S. af Stenhugger Peter Clausen; g. 16. Juli 1897 m. Sophie Jensen. Udd. hos Købmændene Chr. E. Johansen og Johs. Christensen i Faaborg; Borgerskab som Købmand i Faaborg 1896; finsk Vicekonsul 1920. Medl. af Handelsstandsforeningens Best. fra 1906, Form. fra 1914; Medl. af Best. for Den fynske Handelsstands Centralforening fra 1919; Repræsentant i Provinshandelsstandens Understøttelsesforening fra 1916; Byrådsmedl. fra 1921; Borgmester 1925—33; Medstifter af og Form. i Sydlyns Discontobank samt Form. i Direktionen for Odense-Nørre-Broby-Faaborg Jernbaneselskab. Handelskyndigt Medl. af Best. for Faaborg Andels-Svinestagteri. R., Fi.H.R.31.

Adr.: Faaborg.



**Petersen, Johs. L. C.**, Tømrer; f. 27. Feb. 1890 i Nakskov; S. af Vand- og Gasmester Chr. Petersen; g. 9. Maj 1915 m. Sofie Rasmussen. Udlært Tømrer i Nakskov 1909; samtidig Teknisk Skole; arb. hos Tømrerm. Holger Hansen i Nakskov siden 1927. Form. f. Brandmændenes Fagforen. i Nakskov fra 1931.

Adr.: Axeltorvet 7, Nakskov.

**Petersen, Jørga**, Grosserer; f. 7. Juni 1888 i Kbhvn.; S. af Guldmedemester C. L. Petersen; g. 4. Maj 1913 m. Helga Agnes Bauers. Ansat i Fa. L. F. Mørch & Co. 1902; Medindehaver 1922; Eneindehaver af dette Firma 1925. Grossererborgerskab 1922. Næstformand i Kbhvns. Bedømmelses- og Voldgiftsudvalg for Kaffehandelen; Medlem af Bestyrelsen for Foreningen af Kolonial-Grossister i Kbhvn.; Medl. af Bestyrelsen for Kreditorforeningen af 2. Aug. 1905 og af Repræsentantskabet for Kbhvn.s Brandforsikring.

Adr.: Knabrostræde 3, Kbhvn. K.

**Petersen, Jørgen**, Husmand; f. 2. Juli 1877 i Halk; S. af Husmand og Skrædder Rasmus Petersen; g. 3. Juni 1898 m. Louise Kathrine Kael. Sognefoged; Medl. af Sogneraad; Form. for De samvirkende sønderjydske Husmandsforeninger; Medl. af Hovedbest. for De samvirkende Husmandsforeninger i Danmark, af Best. for Sønderjydske Hypoteklaanefond og af Husmandsbrugskommissionen i Haderslev Amt m. m. R.

Adr.: Halk pr. Hejsager.

**Petersen, Jørgen**, fh. Møller, Sparekassedirektør; f. 22. Juni 1850 i Davinde; S. af Gaardejer, Sognefoged Peter Hansen; g. 24. Marts 1875 m. Anna Cathrine Andersen, død 1920. Udd. ved Landvæsenet; Medl. af Vigerslev Sogneraad 1879, Form. 1880—1913; Medl. af Repræsentantskabet for Fyens Stifts Sparekasse 1899, Næstform. 1901 og Direktør 1909—34. R., DM.

Adr.: Ryds Mølle pr. Langesø.



**Petersen, Kaj**, Grosserer; f. 14. Marts 1896 i Aalborg; S. af Fabrikant Adolf Petersen; g. 2. Juli 1924 m. Agnes Wenske. Handelsakademiet, Aalborg; Udd. hos Brdr. Bentzen, Aalborg, 1911—15. Grossererborgerskab Jan. 1927. Grundlægger 1927 med Grosserer T. Peetz Firmaet Tage Peetz & Co.; Medindehaver af dette Firma (Trælast en gros).

Adr.: Kristiansgade 22, Kbhvn. K.

**Petersen, K. K.**, Direktør; f. 20. Maj 1890. Student 1909; cand. polit. 1914; ansat i Den kbhvn. ske Sø-Assurance-Forening 1917, Direktør 1928. Medl. af Best. for Foreningen af danske Søassurandører fra 1930 og for Dansk Krigs-Søforsikring for Varer og Krigsforsikringen for danske Skibe fra 1939. R.

Adr.: Gyldenlundsvej 28, Charlottenlund.

**Petersen, Lauritz Christian Erich**, Grosserer; f. 2. Jan. 1869 i Aabenraa; S. af Landmand Petersen; g. 1. Sept. 1894 m. Inger Simonsen. Udd. ved Isenkram 1884—88; ansat i Fa. M. C. Brincken, Haderslev, til 1900; fra 1900 Agenturforretning for tysk Fabriker inden for Isenkrambranchen; 1924 Grossererborgerskab og Firma under eget Navn, Agenturforretn. repr. tyske Fabriker i Isenkram og Vaaben (bl. a. Gustloff Werke).

Adr.: Odensegade 7, Kbhvn. Ø.

**Petersen, Martin Laurits**, Mekaniker; f. 31. Maj 1881 i Holbæk; S. af Blikkenslager Jens Chr. Petersen; g. 18. Nov. 1904 m. Karoline Thomsen. Udd. som Mekaniker. Borgerskab 1912. Indehaver af Firmaet L. Petersen, mek. Værksted. Patent paa Konstruktion af bevægeligt Kuglehovede paa Cykler.

Adr.: Rantzausgade 45, Kbhvn. N.

**Petersen, Niels**, Direktør, statsaut. Revisor; f. 1. Okt. 1885 i Kbhvn.; S. af Fyrbøder C. L. Pedersen. Uddannet i Handels-, Industri- og Assurancevirksomheder 1901—12; Revisor i Revisions- og Forvaltnings-Institutet 1912; Direktør i samme 1921.

Adr.: Asgaardsvej 15, Kbhvn. V.



**Petersen, Niels Mark**, Bademester; f. 1. Sept. 1892 paa Læso; S. af Sømand Jens Frederik Petersen; g. 12. Nov. 1918 m. Elna Sander. Udd. Hovmester; sejlet i 20 Aar bl. a. med amerikanske Passagerskibe. Form. for Dansk Kommunalarb. Forbund, Fr.havn Afd., siden 1938; Bademester paa den komm. Badeanst. 1925.

Adr.: Badeanst., Skolegade, Frederikshavn.

**Petersen, Oluf**, Højesteretssagfører; f. 28. Juni 1889 i Kbhvn.; S. af Arkitekt C. E. O. Petersen; g. 11. Nov. 1915 m. Erna Mathilde Thomsen. Student 1907; cand. jur. 1913; Overretssagf. 1919; Højesteretssagf. 1927.

Adr.: Hans Jensensvej 4, Hellerup.

**Petersen, Oscar**, Bankdirektør; f. 21. Juli 1889 i Levring; S. af Købmand Jens Petersen; g. 5. Maj 1914 m. Elna Madsen. Præliminærks. 1905; paa Sagførerkontor 1905—06; i Silkeborg Bank 1906; Bogholder fra 1918; Direktør fra 1922.

Adr.: Hattenæsvej 9, Silkeborg.

**Petersen, Otto**, Redaktør; f. 30. Aug. 1878 i Saksøbing; S. af Handskemager Carelius Petersen; g. 4. Aug. 1901 m. Laura Paulsen. Udl. Tømrer, arb. v. Faget i Tyskland og Sverige til 1908; 1910 Redaktør af Saksøbing Soc.-Dem. Form. for Tømr. Fagforen. i Saksøbing i ca. 15 Aar. Medl. af Dansk Tømrerforb. Hovedbest. 1915—18. Form. f. Fællesorgan. i 17 Aar. Form. for Partiforen. fra 1914. Medl. af Byraadet fra 1921, Næstformand 1925. Medl. af Havneudv. 1921; Form. f. Fattigudv. 1921 og f. det sociale Udv. fra 1933. Form. f. Socialdem. Kredsgorgan., Saks. Kreds, fra 1913; Medl. af Partiets Hovedbest.

Adr.: Social-Demokraten, Saksøbing.

**Petersen, P. Carl**, Købmand; f. 2. Okt. 1863 i Landskrona; S. af Købmand Bertel Petersen; g. 21. Juli 1907 m. Hortense Vincent, død 1919. Lært Købmandshandel hos Sophus Riber i Svendborg 1878—84; egen Forretning under Fa. P. Carl Petersen 1896. Direktør og Medl. af Best. for A/S Nordisk Kaffe-Kompagni fra 1908; Æresmedl. af Foreningen af danske Kaffebrændere 1927; Medl. af Kbhvn.s Bedømmelses- og Voldgiftsudvalg for Kaffehandelen. Stifter af Helbredelsesfondet (af 21. April 1915) samt af P. Carl Petersens Fond (af 2. Okt. 1928). K<sup>1</sup>, DM., D.r.K.H.

Adr.: Strandvej 263, Charlottenlund.

**Petersen, Poul**, Fabrikejer, Civilingeniør; f. 29. April 1889 i Frejlev ved Nysted; S. af Læ-

rer Carl Petersen; g. 11. Maj 1933 m. Gudrun Else Grønnegaard. Student Nykøbing 1907; cand. polyt. 1914; derefter Ingeniør i Sverige og U.S.A.: paabegyndte 1922 egen en gros Forretning i Radio, senere udvidet bl. a. med Fabriksanlæg (Neutrofon).

Adr.: Mosehøjvej 52, Charlottenlund.

**Petersen, Poul**, Garvermester; f. 11. Juli 1909 i Frederikshavn; S. af Guldsmed Rasmus Martin Petersen; g. 1. Maj 1934 m. Inger Johanne Jensen. Udd. som Garver hos Hans Frandsen, Odense, og Konrad Frandsen, Svendborg. Garvermesterborgerskab 1940. Medindehaver af Firmaet Schou og Petersen, Garveri.

Adr.: Alexandravej 10, Kbhvn. NV.

**Petersen, Poul**, Tobaksfabrikant; f. 28. Dec. 1907 i Horsens; S. af Tobaksfabrikant Alfred Petersen; g. 2. Dec. 1933 m. Else Steffensen. Realeksamen Horsens Statsskole 1924; Niels Brocks Handelsskoleeksamen 1928; Uddannelse i Tobaksbranchen hos Petersen & Sørensen og hos Halberg, Svendborg. Videreudd. i Bremen 1928—31, Rotterdam 1931—32 og i U. S. A. 1932; grundlagde egen Tobaksfabrik 1932 (Cigarer, Cigaretter, Shagtobak, Cigaretter) 1932. Formand for Horsens Rideklub 1943; Medl. af Best. f. Haandværker- og Industriforeningen 1935.

Adr.: Fabriksvej 6, Horsens.



**Petersen, Rasmus Christian**, Grosserer, Oldermænd; f. 8. Febr. 1878 i Sundbyerne; S. af Købmand Johannes Petersen; g. 9. Marts 1902 m. Agnes Freksen. Udd. Købmand i Kongsted pr. Rønnede 1892—96; Eks. Grønners Handelsakademi 1897; Poul Nielsen & Co., Frihavnen, 1899—1900; Bøgholder hos C. W. Salomon, Vimmelskafet 1897—99. Etabl. egen Korn- og Frøhandel 1901; udvidet til en gros Handel, Export og Kunstgødning 1917. Grossererborgerskab 1917. Eneindehaver af Bromøllen, Knippelsbrogade. Oldermænd i Korn- og Melhandlerlauget 1923; i Best. for Kbhvn.s Grundejeres Renholdningsselskab; i Best. for Sundbyernes Grundejerforening. De Danske Handelsforeningers Æresemblem i Sølv.

Adr.: Amagerbrogade 96, Kbhvn. S.

**Petersen, Richard**, Hotelforpagter; f. 25. Maj 1891 i Vejle; S. Forvalter Peter Petersen; g. 2. Juli 1917 m. Lydia Laursen. Udd. paa førende Hoteller i Ind- og Udland; Hotelforpagter



af Hotel Aalborg og Thisted Haandværkerforen. og Teater siden 1932.

Adr.: Storegade 29, Thisted.



**Petersen, Rich. Ragnvald**, Slagter; f. 30. Juni 1895 i Randers; S. af Slagterm. Rich. Petersen; g. 2. April 1923 m. Anne Sørensen. Realeks.: udl. Slagter; arb. Bornholm, København, Silkeborg og Randers. Form. for Slagteri- og Fagforen. i Randers fra 1923; Hovedbestyrelsesmedl. fra 1939; Form. f. Sygekassen R. A. S. A. Repr. f. Socialdemokr., f. Rand. Arb. Sygekasse og Socialdem. Aktiv-Gruppe. Medl. af Best. f. Dansk Arb. Nævning og Domsmand fra 1937.

Adr.: Nørrebrogade 62, Randers.



**Petersen, Robert Carius**, Kobbersmed; f. 17. Dec. 1898 i Odense; S. af Skomager Carl Marius Petersen; g. 14. Okt. 1923 m. Ragnhild Lilly Christensen. Udlært Kobbersmed 1919; samtidig Teknisk Skole; ansat 1921 ved Odense Skibsværft. Form. og Kass. i Kobbersmedenes Forb. i Danm., Odense Afd., fra 1925; Medl. af Hovedbest. i Forbundet fra 1925.

Adr.: Skibhusvej 181, Odense.

**Petersen, Svend Alfred Kornelius**, Fabrikant; f. 14. Juli 1900 i Kbhvn.; S. af Entreprenør P. A. Petersen. Udd. som Automobilmekaniker 1917—21; Vognmandsforretning 1925; Repræsentant for Fa. Automobiles Citroën 1934; siden 1940 Fabrikation af Kolding Gasgeneratorer. Medl. af Repræsentantskabet i Forsikringselskabet »Trafik«; Medl. af Best. for Lillebilsammenslutningen 1926—40.

Adr.: Strandboulevard 91, Kbhvn. Ø.

**Petersen, Thomas**, Varemægler; f. 10. April 1895; S. af Statsfunktionær Chr. Petersen; g. 24. Dec. 1921 m. Anna Blandfort. Udd. v. Kaffehandel; indtraadte 1919 i Mæglerfirmaet Ottesen & Meyer; siden 1934 Indehaver af Firmaet. Edssv. Varemægler 1923. Repræsentant for De danske Sukkerfabr. Medl. af Bedømmelses- og Voldgiftsudv. for Kaffe og Kolonial.

Adr.: Christiansgade 18, Kbhvn. K.

**Petersen, Thorvald**, Skræddermester; f. 11. Sept. 1895; S. af Husmand Niels Petersen; g. 8. Maj 1920 m. Magdalene Helmsgaard. Udl. som Skrædder 1914; grundlagde Roskildes største Skrædderforretning 1921; Specialist i Kjole- og Smokingsyning samt Uniformer. Medl. af Best. for Provins-Skrædderlauget; Kasserer for Skrædderlauget i Roskilde; Medl. af Odd-Fellow Logen i Roskilde.

Adr.: Algade 34, Roskilde.

**Petersen, Viggo**, Antikvitethandler; f. 16. Jan. 1900 i Kbhvn.; S. af Former L. P. Petersen; g. 5. Nov. 1935 m. Ester Ulrikka Petersen. Udd. v. Kolonialhandel; ansat hos Hedin & Co., Antikvitethandel; fra 1923 selvstændig Virksomhed. Detailhandlerborgereskab 1923. Formand for Dansk Udvandrerforening. F.A.E.L. 4.

Adr.: Studiestræde 13 B, Kbhvn. K.



**Petersen Viggo Godtfred**, Grosserer; f. 13. Feb. 1876 i Nakskov; S. af Skorstensfejermester C. F. Petersen; g. 6. Maj 1910 m. Krista Larsen. Ansat 1892 i Fa. Beckett & Meyer; grundl. 1904 Ratin's Salgskontor for Danmark, en Virksomhed, som har anlagt mange Filialer i Udlandet (England, Sverige, Finland, Belgien etc.). Grosse-  
rerborgereskab 1904. Tillige Indehaver af Viggo Petersens Maskin- og Ingeniørforretning (Armaturl, Maskinpakning, gastekniske Anlæg etc.) Ejer af Lavegaard pr. Humlebæk. Medl. af Best. for A/S Chr. Nielsens Eftf. Armaturfabrik, Horsens, og for Kbhvn.s Fægteklub.

Adr.: Stockholmsgade 43, Kbhvn. Ø.



**Petersen, Wilhelm**, Underdirektør; f. 28. Dec. 1890 i Helsingør; S. af Fragtfører Carl Petersen; g. 23. Okt. 1916 m. Mary Jensen. Præliminær-eksamen Helsingør 1906; Ophold i Rusland som Filialbestyrer i Det Sibiriske Compagni A/S 1911—20; ansat i Københavns Handelsbank 1920—23; Dampskibsekspektor for Ippen Linien i Svendborg 1923—29; Agent for Hamburg-Amerika Linien; 1929 ansat i Adams Transport Co. A/S (Spedition, Klarering, Dampskibsekspektion, Linieagentur); Prokurist sammesteds 1932; Skibsmæglereksamen 1935; Underdirektør i Adams Transport Co. A/S 1937. Medl. af Best. for Skibsagent-Foreningen, Kbhvn.

Adr.: Amaliegade 26, Kbhvn. K.

**Petersen, Wilhelm S.**, Administrator; f. 27. Nov. 1874 i Kbhvn.; S. af Tømrersvend Hans Petersen; g. 7. Dec. 1906 m. Anna Larsen. Form. for Syge- og Begravelseskassen »Alderstrøst« fra 1905; Medl. af Forretningsudvalget for De samvirkende Sygekasser i Kbhvn. fra 1908; Forretningsfører for Social-Demokraten 1933—38; Medl. af Forretningsudvalget for De genforsikrede Begravelseskasser i Danmark 1916—41 og af Best. i A/S Arbejdernes Landsbank fra 1919; Form. for Repræsentantskabet i Arbejdernes Livsforsikring 1936; Folketingsmand 1927—29; Landstingsmand 1940.

Adr.: Vendersgade 4, Kbhvn. K.



**Petersen, Willi**, Tømrer; f. 14. Okt. 1887 i Sct. Jørgensbjerg, Roskilde; S. af Snedker Johannes Bruun; g. 28. Aug. 1909 m. Sofie Sørensen. Udlært som Tømrer 1906. Form. for Tømrernes fagl. Afd. i Roskilde 1919. Repræsentant i Fællesorganisationen. Medl. af Byraadet 1937. Næstform. i Ligningskommissionen og i Vælgeraadet. Medl. af Best. for Sygekassen i Roskilde.

Adr.: Gormsgade 10, Roskilde.



**Petri, Axel Theodor Andreas**, Civilingeniør; f. 9. Aug. 1902 i Kbhvn.; S. af Fabrikejer, mag. scient. Chr. F. Petri; g. 15. Sept. 1928 m. Jone Dorph-Petersen. Student Svanholm Gymnasium 1920; cand. polyt. 1926; 1926 videre Udd. i Frankrig (indenfor Vinbranchen); 1927 paa tyske Likhørfabriker; 1928 paa tyske Spritfabriker. Derefter som Ingeniør ved Fa. Chr. F. Petri (Kemisk Fabrik, Vanløse). 1931 tillige teknisk Leder af Dansk Vinproduktion (ved Fa. Chr. F. Petri). Medl. af Best. for Foreningen af Frugtvinfabrikanter i Danmark fra 1942.

Adr.: Apollovej 33, Kbhvn. Vanløse.

**Petri, Erik**, Landsretssagfører; f. 20. Febr. 1905 paa Frdberg; S. af Fabrikejer, mag. scient. Chr. F. Petri; g. 14. Dec. 1928 m. Elly Rolf Larssen. Student Metropolitanskolen 1922; cand. jur. 1928; Sekretær i Udenrigsministeriet 1928—30; Landsretssagfører i Kbhvn. 1933; offentlige Sager 1939; Lærer ved Handelshøjskolen i Kbh. fra 1934; Lektor smstds. 1939. Medl. af Best. for Juridisk Forening fra 1937; Sekretær for Selskabet for kirkelig Kunst fra 1938 og for Dansk Kriminalistforening fra 1939; Medl. af Best. og Forretningsfører for De Wulfske Legater; Sekretær for Højesteretssagfører Ø. Ahnfeldt-Rønnes Mindelegat; Medl. af Best. for Dansk Forening til nordisk Sprogøgt.

Adr.: C. V. E. Knuths Vej 9, Hellerup.



**Petterson, Laurits**, Fisker; f. 29. Juli 1875 i Munkebo; S. af Fisker Lars Peter Petterson; g. 30. Maj 1902 m. Else Marie Larsen. Fisker fra 1897. Medl. af Bogense Byraad fra 1933; i Hovedbest. for Dsk. Fiskeriforen. fra 1920; Medl. af Fiskeriraadet fra 1. April 1930.

Adr.: Alminde, Bogense.

**Pfaff, Carl**, Underdirektør; f. 27. Sept. 1878 i Køng ved Præstø; S. af Konsulent Chr. Pfaff; g. 4. Juli 1919 m. Caja Galschiøt. Præliminæreks. 1895; ans. ved Landmandsbanen fra 1896; Underdirektør 1934.

Adr.: Smallegade 35, Kbhvn. F.

**Philip, Edmund Peter**, Fabrikant; f. 18. Dec. 1911 i Kbhvn.; S. af Natvægter Edvard Philip. Udd. som Elektromekaniker, dels praktisk dels paa Teknologisk Inst. Fabrikantborgerskab 1934. Eneindehaver af Firmaet Philips Elektrovarme.

Adr.: Korsgade 29 C, Kbhvn. N.

**Philipsen, Aage**, Maskinfabrikant; f. 15. Jan. 1881 i Viborg; S. af Maskinfabrikant Eskild Philipsen; g. 20. Marts 1923 m. Cecilie Forum. Fjerde Kl. Hovedeks. Viborg 1896; Læretid paa Maskinværksted i Viborg 1896—1900; paa Maskinfabrikker i Tyskland og Schweiz 1900—05; begyndt egen Forretning (Firma A. Philipsen & Co.) 1906. Medl. af Best. for Viborg Borger- og Haandværkerforening 1910—34, Form. fra 1921; Medl. af Viborg Byraad; Medl. af Best. for Fællesrepræsentationen for Dansk Industri og Haandværk fra 1923, af Dansk Standardiseringsraad fra 1926, af Best. for Teknologisk Institut fra 1929 og af Tilsynsraadet for Handelsbankens Filial i Viborg fra 1930. R.

Adr.: Villa Sønæs, Viborg.

**Philipson, Ernst**, Fabrikant; f. 1. Maj 1907 i Kbhvn.; S. af Grosserer Victor Philipson; g. 22. Okt. 1933 m. Edith Fossum. Udd. ved Handel; lært i Hamborg (Kemikalier); Ophold i England. Fabrikantborgerskab 1928. Medindehaver af Firmaet Birking & Co. (Gummivarefabrik) samt Eneindehaver af Fabriken »Cosmo«. Medindehaver af Fabriken Vi-Ka.

Adr.: Marstalsgade 6, Kbhvn. Ø.



**Pihlman, Hjalmar Andreas**, Bager; f. 27. Maj 1895 i Rønne, Bornholm; S. af Stenhugger M. Pihlman; g. 13. Okt. 1933 m. Amanda Clausen. Udd. som Bager i Rønne 1914. Form. for D.A.F., Afd. A, Kolding, 1934; Best.medl. af Fællesorg. Forretningsudv.; Medl. af Forretningsudv. for de samv. Sportsforen.

Adr.: Blæsbjerggade 42, Kolding.

**Pinstrup, Hans**, Gaardejer; f. 7. Aug. 1892 i Vokslev Sogn i Himmerland; S. af Gaardejer, Statsrevisor Peder P. Pinstrup. Medl. af Best. for Aalborg Amts Landboforening, for Aalborg Kvægtorv og for De samvirkende danske Landboforeninger; Form. for Foreningen af jydsk Landboforeningers Regnskabsudvalg; Medl. af Folketinget fra 1932.

Adr.: Egsbjerggaard, Gravlev pr. Skørping.

**Pio, Frantz**, Overretssagfører, Dr. polit.; f. 6. Jan. 1870 i Kbhvn.; S. af Oberstløjtn. F. C. B. Pio; g. 17. Maj 1905 m. Martha Christiane Borch. Student 1886; cand. jur. 1891; cand. polit. 1894; Dr. polit. 1902; Overretssagfører 1908. Medl. af Industriraadet. Medl. af Borgerrepr.

Adr.: Østbanegade 9, Kbhvn. Ø.

**Piper, Otto**, Grosserer; f. 14. Okt. 1874 i Kbhvn.; S. af Manufakturhandler Carl Piper; g. 29. Maj 1903 m. Anna Piper. Handelsuddann.; overtog 1924 I. & E. Johansens Sengefabrik.  
Adr.: Ehlersvej 21, Hellerup.

**Plaugmann, Anthon Michael**, edsv. Skibsmægler; f. 2. Febr. 1894 i Kalundborg; S. af Forvalter i Kbhvns. Frihavnsselskab Hans Plaugmann; g. 10. Sept. 1922 m. Emilie Simonsen. Udd. som Skibsmægler hos Fa. Pedersen, Møller & Hoppe fra 1908 og ansat i dette Firma til 1926; Medstifter 1926 af Skibsmæglerfirmaet Andersen & Plaugmann og stadig Medindehaver. Edsvoren Skibsmægler 1927. Medl. af Mæglerkorporationen.

Adr.: Havnegade 43, Kbhvn. K.

**Plenge, Johannes**, Grosserer; f. 11. Okt. 1884 i Horsens; S. af Overretssagfører C. O. Plenge; g. 16. Jan. 1914 m. Elisabeth Malberg. Præliminæreksamen fra Horsens Latinskole; i Lære i Horsens Trælasthandel A/S 1902—05; Rejsende i Fa. Viggo Øberg, Kbhvn., 1907—08; Uddannelse i London 1909; grundlagde 1910 sammen med Gunnar Carlsen Fa. Carlsen & Plenge; efter G. Carlsens Død 1920 Eneindehaver af dette Firma. Grossererborgerskab 1910.

Adr.: Gothersgade 27, Kbhvn. K.

**Plesner, Max**, Vicekonsul; f. 21. Okt. 1874 i Farsø; S. af Apoteker Plesner; g. 1. Sept. 1925 m. Louise Virklund. Lært Landvæsen 1891—93; paa Malling Landbrugsskole 1893—94; Sekondløjtnant 1895; Teglværkselev 1896—97; Bestyrer i Sverige 1898—1900; Direktør for Bramminge Teglværk 1900—03; Teglværkskonsulent og -ingeniør 1903—09; Driftsbestyrer ved A/S Hasle Klinker- og Chamottestensfabrik 1909—28. Form. for Bornholms Arbejdsgiverforening fra 1915 og for Foreningen for Bornholms Kaolin-, Kalk- og Teglværksindustri fra 1915; Medl. af Dansk Arbejdsgiverforenings Hovedbest. fra 1915, af dens Forretningsudvalg 1915—25 og 1928—41 samt af Hasle Byraad 1917—21; polsk Vicekonsul 1920; Form. for Bornholms Havne- og Købmands-Forening fra 1931; Indehaver af Bornholm Auto-service, Rønne. Po.P.R.5.

Adr.: Hasle.

**Plessing, Hans Chr.**, Overingeniør; f. 14. Febr. 1881 i Hillerød; S. af Bagermester Nikolaj Petersen; g. 14. Sept. 1909 m. Astrid Nielsen. Præliminæreks. Frederiksborg 1896; Kontorist paa Frederiksborg Birks Kontor 1896—98; polyt. Adgangseks. 1899; cand. polyt. (Bygningsingeniør) 1905; ass. Ingeniør ved Gentofte Kommunes tekniske Forvaltning 1905; Ingeniør i Kbhvns. Telefonaktieselskab 1906—19; Overingeniør i Jydsk Telefon-A/S og Chef for dettes midtjydske Distrikt 1919. Medl. af Repræsentantskabet for Dansk Arbejdsgiverforening fra 1921; Medl. af Best. og Næstform. for Dansk Ingeniørforenings Afdeling for Aarhus og Omegn 1933, Form. 1939 og samtidig Medl. af Dansk Ingeniørforenings Repræsentantskab; Medl. af Elektroingeniør-

gruppens Best. 1941; Medstifter af og Medl. af Best. for Jydsk Selskab for Fysik og Kemi 1934, Næstform. 1936, Form. 1938—40; Dansk Ingeniørforenings Repræsentant i Best. for Den permanente Byggeudstilling i Aarhus 1935. R. DM.  
Adr.: P. Heises Vej 12, Aarhus.

**Plum, Carl**, Direktør, Overretssagfører; f. 29. Juni 1889 i Kbhvn.; S. af Møbelfabrikant Chr. Plum; g. 18. Nov. 1916 m. Rigmor Dragsted. Student 1908; cand. jur. 1914; Overretssagfører 1917; Vicedirektør i Dansk Arbejdsgiverforening 1938; Direktør smstds. 1942. R. p.p.

Adr.: Egebjergallé 3, Hellerup.



**Plum, Erik**, Grosserer; f. 28. Juni 1887 i Kbhvn.; S. af Grosserer Thorvald Plum; g. 19. Juni 1917 m. Inger Holbek. Student 1905; cand. phil. 1906; Handelsudd. hos N. M. & F. Plum, Assens, 1906—07, hos Joseph Travers & Sons, Ltd., London, 1908—09; ansat hos T. & S. Plum 1909—15; Direktør i A/S Russisk Handelskompagni, Moskva, 1915—22; Direktør i Russisk-Asiatisk Kompagni, Omsk, 1916—22; Direktør i A/S Det udenlandske Skovindustri Selskab, Petrograd, 1916—22; Indehaver af T. & E. Plum 1916—25; derefter Formand i Bestyrelsen for A/S T. & E. Plum. Grossererborgerskab 1914. Formand i Best. for A/S The Bello Manufacturing Co., Kbhvn., for A/S S. Seidelin, Kbhvn., 1918—23, for S. Seidelin, Ltd., Manchester, 1918—23, og ligeledes for A/S W. P. Lepins Eftf., Petrograd. SV.3<sup>1</sup>, R.r.K., Ø.r.K.O.

Adr.: Toldbodgade 18, Kbhvn. K.

**Pontoppidan, Axel**, Direktør, Kaptajn i Livgarden, Kammerjunker; f. 28. Juli 1882 i Helsingør; S. af Oberst, Kammerherre Ludvig Pontoppidan; g. 12. Febr. 1919 m. Olga Malvina, f. Baronesse Bille Brahe. Sekondl.jnt. 1901; Premierl.jnt. 1905; Kaptajn 1917; Afsk. 1937; ans. ved Det kgl. Bibliotek 1933. Direktør i Jacob Henrik Schou og Suzanne Bechmans Stiftelse 1939. R., DM. p. p.

Adr.: Christiansholms Parkvej 14, Klampenb.

**Pontoppidan, Erik**, Landsretssagfører; f. 31. Jan. 1894 i Kbhvn.; S. af Professor, Dr. med. Knud Pontoppidan; g. 25. Dec. 1930 m. Alice Jespersen. Student Sorø 1912; Forstkandidat 1920; ansat i forskellige Erhvervsvirksomheder i Polen 1920—25; cand. jur. 1933; Landsretssag-

fører i Kbhvn. fra 1936; offentlige Sager 1938. Form. for Brancheforeningen for Parfumeri- og Toiletartikler; Sekretær for Dansk Kolonial Grossist Forening; Medl. af Best. for forskellige Aktieselskaber.

Adr.: Adolphsvej 36, Gentofte.

**Porse, Niels**, Proprietær; f. 11. Juni 1880 paa Porskjær; S. af Proprietær Ole Porse; g. m. Gerda Jensen. Lært Landvæsen; Tuna Landboskole 1900; Landbrugskand. 1903; Studierejse i England 1904, i Tyskland 1905; Landbrugslærer 1905—06; Forpagter og Ejer af Gaarden Porskjær; Ejer af Eskemosegaard fra 1927. Medstifter af og Form. for Dansk Andels Kuforretning 1913—28; Medstifter af og Form. for Østjydsk Smørexportforening 1918—25; Form. i De danske Mejeriers Fællesorganisation 1914—22; Form. for Statens Mejeriudvalg fra dets Oprettelse til 1928; Næstform. i Fællesrepræsentationen for Mælkeproducenter; Form. for Foreningen De grønne Omraader. R., S.V.<sup>1</sup>.

Adr.: Eskemosegaard pr. Birkerød.

**de la Porte, Johannes Carl**, Fabrikant, Direktør; f. 7. Okt. 1883 i Oldesloe; S. af Bogholder Adolf de la Porte; g. 16. Okt. 1912 m. Augusta Frigast. Student Lyceum 1902; cand. phil. 1903; studeret ved polyteknisk Lærestanstalt, derefter Kemi i Mulhouse. Ansat som Kemiker i et Silkefarveri i Zürich, senere studeret ved Scuola di Sefificio i Como. I 1911 grundlagt Dansk Silkeindustri, J. de la Porte, stadig Indehaver heraf. I 1930 oprettet Fabrikkerne Dansk-Schweizisk Silkevæveri og Dansk Silkebaandsindustri og Enedirektør for disse Virksomheder. Medl. af Best. for Dansk Silkeavl, Textilfabrikantforeningens Repræsentant i Arbejdsgiverforeningen og Medl. af forskellige Udvalg.

Adr.: Nordkrog 8, Hellerup.

**Poschmann, Aage**, Direktør; f. 27. Jan. 1881 i Kbhvn.; S. af Togfører Carl Poschmann; g. 2. Maj 1911 m. Anna Neiendam. 1896 Kok i Chr. d. 9.s Køkken; 1906—11 i Udlandet; 1911—18 Inspektør paa Hotel Phonix; 1918—21 Meddirektør paa d'Angleterre; 1921—23 Direktør for Hotel Dagmar; overtog 1923 Den kgl. Skydebane, till. Medejer og adm. Direktør for Hotel Astoria 1935. R. p. p.

Adr.: Vesterbrogade 59, Kbhvn. V.



**Poulsen, Alfred Christian**, Redaktør; f. 3. Jan. 1899 i Esbjerg; S. af Nis Nissen Poulsen; g. 29. Okt. 1922 m. Augusta Kristine Andersen. Real-

eks. i Esbjerg, senere handelsudd.; Redaktør af Soc.-Dem. i Maribo 1936.

Adr.: Jernbanegade 14, Maribo.

**Poulsen, Anton**, Købmand; f. 20. Aug. 1886 i Hjørring; S. af Husmand J. P. Poulsen, Vennebjerg; g. 23. Maj 1911 m. Anna Nielsen. Kolonialhandel. Medl. af Byraadet siden 1929; Form. for Handelsstandsforen. siden 1938.

Adr.: Gravensgade 5, Brønderslev.

**Poulsen, Arnold**, Civilingeniør; f. 6. Feb. 1889 i Væggerløse paa Falster; S. af Brugsforeningsuddeler Rasmus Poulsen; g. 1. Sept. 1917 m. Gertrud Deiche. Student Nykøbing F. 1906; cand. phil. 1907; cand. polyt. (Elektroing.) 1912; Assistent hos Professor P. O. Pedersen s. A.; Ingeniør i Firmaet Siemens & Halske, Berlin 1912—16 og korresponderende Medarbejder ved samme Firma 1916—19; Ingeniør i Det Store Nordiske Telegraf-Selskab, Kbhvn. 1916—20 og ved Den danske Kabelfabrik, Kbhvn. 1920—21; Ingeniør i Electrical Fono-Films Co., Kbhvn. 1918, Medl. af dette Selskabs Best. fra 1925 og af dets Direktion fra 1927. Handelsministeriets Konsulent i Radio- og Elektroteknik 1920; Medl. af Direktionen for Kbhvn.s Maskinistiskole 1933; Medl. af Akademiet for de tekniske Videnskaber 1937. Tildelt G. A. Hagemann Medaljen i Guld 1936. Har (s. m. Axel Petersen) udtaget forskellige Patenter vedrørende talende Film.

Adr.: Julie Sødrings Vej 3, Charlottenlund.



**Poulsen, Axel Rasmus**, Sparekassedirektør; f. 16. Okt. 1879 i Kappel Sogn paa Lolland; S. af Gdr. Christen Hansen Poulsen; g. 12. Juli 1907 m. Sofie Hansen. Købmandsudd. i Kbhvn. 1894—1900; samtidig Handelsskole; derefter Landbruget. Form. for Andelsmejeriet »Bukkedal« til 1925; samtidig Revisor i Den Loll. Landbostands Sparekasse; 1924 Direktør for samme; Næstform. for A/S Dagbladenes Tidende og Lolland fra 1918; Form. for Centralforen. for Østifternes Sparekasser fra 1933; Næstform. i Fællesrepræsentationen for de danske Sparekasser fra 1939; desuden forsk. andre Tillidshverv. R.

Adr.: Svingelsvej 16, Nakskov.

**Poulsen, Børge**, Varemægler; f. 8. Aug. 1909 i Kbhvn.; S. af Georg Poulsen. Udd. v. Kaffe en gros; Læretid i Kbhvn.; derefter 2 Aar i Hamborg og 2 Aar i London; siden 1933 ansat hos Fa. Ottesen & Meyer; Medindehaver af dette Fa. siden 1937. Mæglereksamen 1936.

Adr.: Christiansgade 18, Kbhvn. K.

**Poulsen, C. A.**, Direktør; f. 21. Juli 1876 paa Asmusgaard i Elsted Sogn; S. af Proprietær Niels Poulsen; g. 18. Jan. 1907 m. Ingeborg Schousboe. Student 1894; cand. polyt. 1900; Ing. ved Den kgl. Porcelainsfabrik fra 1904; tekn. Direktør 1922. R.

Adr.: Virginiavej 6, Kbhvn. F.

**Poulsen, Carl**, Snedkermester; f. 11. Jan. 1870 paa Fredberg; S. af Snedker Carl Poulsen; g. 18. Maj 1901 m. Dagmar Laursen. Snedkersvend 1889; Borgerskab 1910. Form. for Snedkerlauget fra 1919.

Adr.: Jernbane Allé 84, Vanløse.

**Poulsen, Chr.**, Sagfører; f. 29. Okt. 1871 i Lyngby, Østjyll.; S. af Gaardejer Jens Chr. Poulsen; g. 16. Maj 1906 m. Inger Markussen. Exam. jur. 1894; Sagfører i Svendborg fra 1898. Form. i Best. for A/S Svendborg Avis for A/S Svendborg-Faaborg Jernbane og for A/S Aarhus Dampmølle, Aarhus; Næstform. i Repræsentantskabet for Østifternes Kreditforening; Medl. af Best. for A/S Maskinfabrikken Svendborg. R.

Adr.: Svendborg.



**Poulsen, Christian**, Typograf; f. 1. Juni 1900 i Skive; S. af Poul Poulsen; g. 26. Juni 1926 m. Anna Jensen. Udl. som Typograf i Stege 1919. Medl. af Byraadet i Hillerød 1933; Medl. af Socialudv. og af Udvalgt. for komm. Værker; Form. for Typografernes Fagforen.

Adr.: S. Jernbanevej 3 A, Hillerød.

**Poulsen, Christian Frederik**, Bankdirektør; f. 12. Aug. 1872 i Elsted; S. af Proprietær Niels Poulsen; g. 18. Jan. 1907 m. Emma Richard-Petersen. Cand. jur. 1898; Herredsfuldm. i Nyk. M. 1898—1921; Bankdirektør 1921. R.

Adr.: Nykøbing M.



**Poulsen, Christian Frederik Andreas**, Maskinarbejder; f. 8. Maj 1891 i Lemvig; g. 10. April

1921 m. Kirsten Rønn Petersen. Udlært Grovsmed. Form. for Arb. Fællesorg. i Lemvig og for Dansk Smede- og Maskinarb. Forbunds Afd. i Lemvig.

Adr.: Sølystvej 5, Lemvig.



**Poulsen, Einer Christian**, Redaktør; f. 3. Sept. 1897 i Sorø; S. af Bundskærer Jørgen Christian Poulsen; g. 23. Nov. 1921 m. Elna Hansen. Præliminæreks. 1913; By- og Herredskontoret i Næstved 1913—16; 1916—17 Journalist ved Sydsjæll. Venstrebl. i Næstved; Journalist og senere Redaktionssekr. v. Venstres Folkebl. i Ringsted 1917—21; Redaktionssekretær v. Nordsjæll. Venstrebl. 1921 og ansvarsh. Redaktør fra 1932. Redaktør af Tidsskr. »Radikal Ungdom« 1930—36; samme Periode Medl. af Hovedbest. for Den rad. Ungd.s Landsforb.; Form. for Det rad. Venstres Pressebur.; Medl. af Best. for Foren den rad. Venstrepresse og for Det rad. Venstres Portifond; Form. for L.A.B. i Hillerød.

Adr.: Hillerød.

**Poulsen, Ejnar**, Slagtermester; f. 3. Nov. 1903 i Viborg; S. af Slagtermester A. C. Poulsen; g. 23. Juli 1928 m. Elisabeth Christensen. Udd. som Slagter hos Slagterm. Chr. Hansen, Grenaa; ans. som Tarmrener Sønderborg Slagteri i 10 Aar; købt selvst. Forretning i Odense 1934.

Adr.: Reventlovsvej 72<sup>1</sup>, Odense.

**Poulsen, Harald Laurits Poul**, Drejermester; f. 1. Feb. 1890 i Vejle; S. af Jernstøber Anders Poulsen; g. 2. Marts 1924 m. Sofie Johnsen. Udd. som Drejer hos Østergaard-Jensen, Ravnsborggade; Ophold i Tyskland, Østrig, Schweiz og Italien og arbejdet ved Faget der. Drejermesterborgerskab 1919. Indehaver af Firmaet Harald Poulsen. Bestyrelsesmedl. og Kasserer i Drejerlauget.

Adr.: Fyensgade 3, Kbhvn. N.

**Poulsen, Helge**, Fabrikant; f. 10. Juli 1895 i Kbhvn.; S. af Grosserer Thorvald Poulsen; g. 25. Juni 1921 m. Anny Elisabeth Marie Tybjerg. Alm. Handelsuddannelse. Grossererborgerskab 1930. Direktør for Fa. Barberbladefabrikken Zacco, Helge Poulsen & Co. A/S.

Adr.: Vesterbrogade 90, Kbhvn. V.

**Poulsen, H. L.**, Grosserer; f. 7. Okt. 1882 i Kbhvn.; S. af Møbelhandler L. C. Poulsen; g. 14. Maj 1908 m. Sophie Bastholm. Præliminæreks.; 4 Aars Læretid hos A/S Otto Mønsted, Odense; Fuldmægtig hos Skibsmægler Chr. Clem-

mensen; 1 Aar i Chicago; 4 Aar hos Cloos & Co., Frederikshavn; 14 Aar Rejsende og Prokurist i A/S Korn- og Foderstof Kompagniet, Odense; paabegyndte egen Forretning i Korn og Foderstoffer 1921 og overtog samtidig Generalagenturet for Fyen for Den københavnske Sø-Assurance-Forening. Medl. af Handelsretten i Odense fra 1930; Medl. af Best. for Odense Handelsstandsforening 1930 og af Best. for Den fynske Handelsstands Centralforening 1932, Sekretær 1932—33, Form. 1933; Medl. af Provinshandelskammeret, Næstform. fra 1937, Form. fra 1939; Medl. af Forretningsudvalget for den danske Handelsstands Fællesrepræsentation, af Repræsentantskabet for Fyens Landmandsbank 1934 og af Best. for samme fra 1941, af Vare-Udvekslings-Udvalget, af Vareforsyningsraadet, af Repræsentantskabet for Dansk Købestævne og af Forvaltningsnævnene for Krigsforsikring af Løse og for Krigsforsikringen af Bygninger for Industri, Haandværk og Handel; Medl. af Best. for A/S De danske Spritfabrikker, for A/S Fyens Konserverfabrik og af Repræsentantskabet for Dansk Principalforening. R., DM.

Adr.: Hannerupgaardsvej 57, Odense.



**Poulsen, Holger**, Fabrikinspektør; f. 29. Sept. 1888 i Kbhvn.; S. af Grosserer Christian Poulsen; g. 26. Aug. 1915 m. Astrid Kargaard. Student 1906; cand. phil. 1907; cand. polyt. 1913; midlert. Tilsynsass. v. Arbejds- og Fabriktilsynet 1913; Ing. i A/S Hermann Raffel, Kbhvn., 1913—14; ass. Ing. v. Kbhvn.s Sporveje 1914—15; Tilsynsass. v. Arb.- og Fabriktils. 1915—20; Fabrikinspektør 1920; Dampkedelinsp. 5. og 6. Kr., Aarhus, 1920—23; Fabrikinsp. II, Holbækkr., 1923—35; Fabrikinsp. I, Kbhvn.s v. Kr. 1935. Insp. for Dansk Tarifforen. 1920—23; beskikket Stedfortr. f. Justitsmin. Motorsagk. i Holbæk 1924—28.

Adr.: Gl. Kongevej 127, Kbhvn. V.



**Poulsen, Johan Poul**, Brolægger; f. 5. Jan. 1883 i Kbhvn.; S. af Martin Poulsen; g. 1. Nov.

1913 m. Marie Jensen. Udl. Brolægger 1898—03. Form. f. Brolæggernes Fagforen. paa Loll-Falst. fra 1924; Medl. af Hovedbest. for Dansk Brolæggerforb. fra 1924 og Kasserer fra 1924. Adr.: Zarens Hus, Nykøbing F.

**Poulsen, Johannes**, Landsretssagfører; f. 9. Dec. 1885 i Nyborg; S. af Gæstgiver Hans Poulsen; g. 11. Maj 1916 m. Rigmor Smith, † 1941. Student Odense Katedralskole 1906; cand. jur. 1912; Fuldmægtig ved Merløse Tuse Herred, Holbæk 1912—19; Sagfører i Holbæk fra 1919; Landsretssagfører 1924; Godsforvalter for Løvenborg Gods 1923—37 og for Sophienholm Gods fra 1938. Medl. af Tilsynsraadet og Forretningsudvalget for Spare- og Laanekassen for Holbæk og Omegnen fra 1930.

Adr.: Holbæk.

**Poulsen, J. R.**, Proprietær; f. 31. Aug. 1873 paa Risagergaard ved Randers; S. af Kreditforeringsdirektør N. Chr. Poulsen; g. 17. Juli 1902 m. Marie Stochholm. Paa Landbrugsskolen i Lyngby; Forpagter af Tousgaard ved Aarhus 1902—07 og af Frederiksdal Avlsgaard 1907—10; Ejer af Bavnagergaard i Sengeløse 1910—11 og af Risagergaard 1911—38. Medl. af Best. for Randers Amts Husholdningsselskab 1914—24; Form. for Spentrup-Gassum Kommunes Sparekasse 1913—27; Medl. af Landtinget fra 1932. Adr.: Sdr. Fasanvej 97, Kbhvn. Valby.



**Poulsen, Martin Chr.**, Tømrer; f. 11. Dec. 1896 i Robstrup v. Grenaa; S. af Tømrer Jens Poulsen; g. 9. Maj 1920 m. Christiane Simonsen. Udl. som Tømrer i Grenaa 1917. Form. for Tømrernes Fagforen. siden 1930; Medl. af Best. for Frederiksborg Svendeforen.

Adr.: Hjortholmsvej 5, Hillerød.

**Poulsen, N. C.** Gaardejer; f. 3. April 1880 i Kavslunde; S. af Gaardejer Karl Poulsen; g. 26. Maj 1905 m. Anna Rasmussen, † 1938. Form. for Kavslunde Elektricitetsselskab fra 1909; Medl. af Best. for Fællesforeningen for Danmarks Brugsforeninger fra 1925 (Form. og Direktør fra 1937), for A/S Danske Gasværkers Tjærekompani fra 1931, for A/S Vejle Dampmølle fra 1932; Medl. af Andelsudvalget fra 1933 (Næstform. fra 1937); Landvæsenskommissær fra 1934; Medl. af Best. for Nordisk Andelsforbund (Næstform. fra 1939) og for Mejerierne og Landbrugets Ulykkesforsikring fra 1938; Medl. af Landbruksraadets Præsidium fra 1939, af Best. for Ejendomsselskabet Axelborg fra

1938, af Landbrugsministeriets Udvalg for Ind- og Udførsel af Frø fra 1940, af Uldnævnet fra 1940 og af Vareforsyningsraadet fra 1941; Medl. af Best. for Det danske Forlag fra 1941; Form. for Best. for Andelselskabet Linum fra 1941. R. Adr.: Haraldstedgaard pr. Kavslunde.

**Poulsen, Niels Karl**, Direktør; f. 24. Dec. 1868 i Hvilsted; S. af Lærer S. K. Poulsen; g. 27. Juli 1918 m. Vibeke Engholm. Handelsudd.; Direktør i Importkompagniet A/S, Kalundborg, 1902—16; Direktør i Provinskøbmændenes A/S, Kbhvn., 1918—29.

Adr.: Strandvej 16 B, Kbhvn. Ø.

**Poulsen, Niels Peter**, Kunsthandler; f. 27. Feb. 1894 i Ydby; S. af Gaardejer N. K. Poulsen. Præliminæreks.; Mejerist 1916 U. S. A.; hjemkommen Tolk i Engelsk; Sælger i Skrivemask. Royal-Underwood-Gestetner; fra 1923 selvst. Kunsthandel. Adr.: Svanholmsvej 8, Kbhvn. V.

**Poulsen, Oscar Helge Emanuel**, Fabrikant; f. 21. Dec. 1906 i Hellerup; S. af Fabrikant Anders Poulsen. Udd. ved Cigar-kassefabrikation i Faderens Virksomhed. Fabrikantborgerskab 1937. Eneindehaver af Firmaet Oscar Poulsens Cigar-kassefabrik.

Adr.: Drejervej 11, Kbhvn. NV.

**Poulsen, Peder Thygesen**, Malermester, Byrådsmedlem; f. 31. Aug. 1883 i Hillerød; S. af Malermester P. T. Poulsen; g. 25. Aug. 1912 m. Olga Bodil Kirstine Larsen. Elev af Kunstakademiet; Dekorationsmaler; 4 Aar Dekorationsmaler i Schweiz, Rumænien og Ægypten; Malermester i Hillerød 1910. Byrådsmedl. i Hillerød fra 1936. M.f.D.R.

Adr.: Slangerupgade 29, Hillerød.



**Poulsen, Peter Bastian**, Vinhandler; f. 9. Okt. 1891 i Kbhvn.; S. af Gaardejer Peter Poulsen; g. 28. April 1919 m. Ellen Møller. Præliminæreks. Universitetet 1907; Handelskoleeks. 1908; ansat i Privatbanken 1913—24; overtog 1924 Vinhandelen »Royal« (grundlagt 1750), Vin en gros, en detail & Import.

Adr.: Admiralgade 15, Kbhvn. K.

**Poulsen, P. L.**, Købmand; f. 31. Okt. 1867 i Næsby; S. af Gaardejer, exam. jur. Jørgen Poulsen; g. 23. Feb. 1894 m. Marie Sophie Jensen, † 1933. Udd. som Maskinkonstruktør; begyndte Købmandsforretning i Odense 1894; Medstifter af Odense Kulkompagni 1901 og siden Medinde-

haver af dette Firma; Medejer af Odense Transportkompagni.

Adr.: Buchwaldsgade 48, Odense.



**Poulsen, Poul**, Hotelejer; f. 20. Maj 1877 i Lild Sogn; S. af Købmand P. Poulsen; g. 18. Dec. 1903 m. Marie Andersen. Udd. paa førende Hoteller i Ind- og Udland; Ejer af Hotel »Royal« i Thisted gennem 20 Aar. Form. for Beværterforen. f. Thisted Amt; Næstform. i Turistforen. Adr.: Hotel »Royal«, Thisted.

**Poulsen, Svend**, Planteskolejer; f. 13. Feb. 1884 paa Frdberg; S. af Handeltgartner, Planteskoleejer D. T. Poulsen; g. 4. Juli 1916 m. Petra Thomine Marie Kjellerup Thomsen. Udd. paa Faderens Planteskole og paa tyske Planteskoler; ansat i Faderens Virksomhed fra 1905 og Medindehaver af denne fra 1925. Medl. af Best. for Det kgl. danske Haveselskab; Næstform. for Dansk Lathyrus og Rosenselskab. Tiltrækker af en Del Rosensorter, hvoraf flere er tilkendt Guldmedalje i London, Bruxelles og Paris. R.

Adr.: Taarnvej, Rødovre pr. Vanløse.

**Poulsen, Svend Aage Rasmus**, Direktør; f. 22. Sept. 1903 i Slagelse; S. af Gaardejer Hans Poulsen; g. 19. Okt. 1934 m. Ester Poulsen. Udd. v. Kolonial og Vin en detail og en gros; 1934 Direktør for J. P. Axelsen & Co. A/S (Vin en gros). Grossererborgerskab 1934.

Adr.: Slotsgade 1, Slagelse.

**Poulsen, Svend Telling**, Vognmand; f. 1. Juni 1901 i Randers; S. af Vognmand Frantz Telling; g. 20. Nov. 1927 m. Sofie Udsen. Vognmand i 27 Aar (Hestevognmand). Forretningen grundlagt 1890 af Frantz Telling Poulsen og overtaget i 1935. Medlem af Bestyrelsen for Hesteforsikring i Randers og for Randers Vognmandslaug.

Adr.: Skibsgade 3, Randers.

**Povelsen, Algot**, Grosserer, Fabrikant; f. 26. Dec. 1907 paa Frdberg; S. af Vinhandler Lauritz Povelsen. Student Lyngby 1926; cand. phil. 1927; Afgangseks. fra Handelshøjskolen 1928; 3 Aars Udd. i Estland, England og Spanien; Prokurist i Hedobal Petersens Eftf., Vinhandel 1933; Forretningsfører smstds. 1934; Grossererborgerskab 1936; optaget som Kompagnon i Firmaet 1940 som siden Lauritz Povelsens Død i 1934 fortsattes uforandret af Enkefru Povelsen som eneste ansvarlige Indehaver.

Adr.: St. Kongensgade 21, Kbhvn. K.

**Preisler, Folmer**, Direktør; f. 10. Juni 1874 i Odense; S. af Købmand P. Preisler; g. m. Kamma Gosch. 1898 ansat i A/S H. E. Gosch & Co.; 1900 Direktør for Selskabet. R., DM. p. p.  
Adr.: St. Kongensgade 118, Kbhvn. K.

**Prieme, William**, Grosserer; f. 16. Aug. 1894 i Randers; S. af Kommunebogholder I. C. Christensen; g. 18. Dec. 1918 m. Ellen Christensen. Realeks. 1910; handelsudd. hos A/S Hasselbalch, Randers, 1910—14; derefter i Hamborg; senere Repræsentation for forsk. udenlandske Huse; fra 1918 eget Firma i Modevarer. Medl. af Grosserersocietetets Komité fra 1933. Medl. af Folkeetinget 1932. R. p. p.

Adr.: Amicisvej 19, Kbhvn. V.



**Prins, Viggo Herman**, Grosserer; f. 16. Juni 1912 i Holte; S. af Direktør H. Prins. Handelsuddannet i Fa. Wilh. F. Hoffmann & Co.; praktisk Udd. paa tysk Fabrik; efter 3 Aars Tjeneste hos Militæret genindtraadt i Fa. Wilh. F. Hoffmann & Co., Medindehaver fra 1941. Grossererborgerskab 1941.

Adr.: Frederiksholms Kanal 6, Kbhvn. K.



**Prins, Vilhelm Eigil**, Grosserer; f. 6. Aug. 1910 i Søllerød; S. af Direktør H. Prins. Handelsudd. i Fa. Wilh. F. Hoffmann & Co. 1927—33; praktisk Udd. paa tysk Radiofabrik; Militærflyver 3 Aar; Leder af civil Flyveskole 2 Aar; i 1940 indtraadt i Fa. Wilh. F. Hoffmann & Co.; fra 1941 Medindehaver. Grossererborgerskab 1941.

Adr.: Frederiksholms Kanal 6, Kbhvn. K.

**Prip, Svend**, fh. Skibsfører; f. 11. Aug. 1876 i Hornbæk; S. af Tømmerm. A. Prip; g. 5. Dec. 1904 m. Mary Tholund. Udd. Sømand; Styrmandseks. 1898; Kaptajn i Ø.K. 1910—22; Besigtigelsesmand for Grosserer-Societetet og Assurance-Selskaber 1922—32. Form. for Kbhvn.s

Skipperforen. fra 1932. Medl. af Søfartsraadet. R.

Adr.: Holmens Kanal 18, Kbhvn. K.



**Probst, Georg Emil**, Grosserer; f. 14. Dec. 1888 i Odense; S. af Blikkenslager J. A. Probst; g. 11. Nov. 1921 m. Asbjørg Thollesen. Uddannet i Isenkræmmerbranchen 1902—06; derefter Uddannelse i Tyskland fra 1908—17. Grossererborgerskab 1920. Grundlagde eget Firma 1935.

Adr.: Knabrostræde 24, Kbhvn. K.

**Prytz, K. S.**, Ingeniør; f. 1. Maj 1881 i Kbhvn.; S. af Oberst Emanuel Prytz. Student Østersøgades Skole 1899; Premierløjtnant i Ingeniørkorpset 1902; Kaptajn 1914; midlertidig Chef for Søfrontens Bygningsdistrikt 1916—18; Afsked efter Ansøgning 1918; derefter ved Statens Grundforbedringsvæsen, fra 1919 som ledende Ingeniør; ansat ved Hedeselskabets systematiske Undersøgelser 1922—37. R., R.St.Stan.3.

Adr.: Ejgaardsvvej 17, Charl.

**Præstmark, Martin Juul**, Fabrikant; f. 19. Dec. 1893 i Herning; S. af Købmand N. E. Præstmark; g. 2. Feb. 1913 m. Anna Valborg Bertelsen. Udd. ved Handel (Manufaktur); 16 Aars Ophold i Sydafrika, Barbados, U. S. A. og Scotland og været beskæftiget ved Handel og Industri der; Leder i 10 Aar af Fabrikvirksomhed New York og New Jersey Carpet, New York; A/S Møller Kraugaard, Kbhvn. 1919—29; Fabrikantborgerskab 1938. Eneindehaver af Firmaet Juul Præstmark, Kittel- & Skjortefabrik.

Adr.: Sorgenfrigade 8 B, Kbhvn. V.



**Puggaard, Svend Aage**, Elektriker; f. 26. Okt. 1899 i Esbjerg; S. af kgl. Vejer og Maaler Jens Hansen Puggaard; g. 14. Okt. 1927 m. Magda Sørensen. Udl. m. Svendebrev; Elektromekaniker og Montør; arb. forsk. Steder i Danmark;

hos Mads Olesen, Esbjerg fra 1925. Sekretær og Næstform. i Elektrikernes Fagforen. Esbjerg; Form. siden 1932.

Adr.: Havnegade 154, Esbjerg.

**Pugh, Eric**, Direktør; f. 8. Feb. 1890 i Kbhvn.; S. af Gross. C. H. Pugh; g. 28. Dec. 1929 m. Sonja Thor. Rahm. Student; cand. polyt. 1912; 1914—23 Ingeniør i Udlandet; fra 1923 Direktør for A/S Scaniadam, Kbhvn. Form. f. Auto- og Motorbranchens Arbejdsgiverforen. og for Ford Forhandler Foren., samt Dansk Reklameforen.

Adr.: Krathusvej 18, Charl.



**Quist, Gunnar**, Arkitekt; f. 26. Juli 1909 i Fredericia; S. af Murer Søren Quist; g. 3. Juni 1939 m. Ester Olsen. Udl. Murer 1927; dimitt. fra Odense tekn. Skole med Teknikum; arb. som Form. i Jernbetonbranchen i Kbhvn.; Studier 1931—33 i Tyskland, Belgien og Frankrig; selvst. Arkitekt i Fredericia 1933. Deltaget i flere Konkurrencer og vundet 1. Pr.

Adr.: Købmagergade 16, Fredericia.

**Qvist, S. P.**, Redaktør; f. 23. Dec. 1882 i Gauerslund pr. Børkop; S. af Gaardejer S. Qvist; g. 24. Sept. 1909 m. Karen Brems. Journ. ved Middelfart Avis 1902 og ved Vejle Amts Folkeblad 1904; Folketingsmedlem 1920—22; Redaktør af Fyns Tidende fra 1922. Næstform. for Venstres Landsorg.; Form. for Venstres Redaktørforen. og for Odense frisindede Vælgerforen. Medl. af Best. for Fyns Landsmandsbank, Odense.

Adr.: Odense.

**Raaschou, Carl F.**, Overretssagfører; f. 4. Dec. 1879 i Espe; S. af Sognepræst N. P. Raaschou; g. 26. Nov. 1925 m. Ella Ancker-Olsen. Student 1898; cand. jur. 1904; Sagfører i Hillerød fra 1906; Overretssagfører 1909. Medl. af Byraadet fra 1921; Form. for de komm. Værker.

Adr.: Elmehuset, Hillerød.

**Raaschou, Hans Georg**, Direktør; f. 15. Dec. 1907 i Kbhvn.; S. af Ingeniør Fr. Raaschou; g. 23. Juni 1936 m. Anna Emilie Bruusgaard. Student Østersøgades Gymnasium 1925; Udd. i Magasin du Nord i Thisted og Aalborg, hos N. C. Nobel, Wessel & Vett, Berlin, Leonhard Tietz, A/G., Köln, Wessel & Vett, London, I. Magnin & Co., San Francisco og Marshall Field & Co., Chicago; Graduate School of Business Administration, Stanford University, Californien; ansat

i Magasin du Nord, Kbhvn., 1934; Prokurist 1936; Direktør 1939.

Adr.: Engskiftevej 6, Kbhvn. Ø.

**Raben-Levetzau, J. O.**, Baron, Godsejer; f. 2. April 1904 paa Aalholm; S. af Kammerherre, Hofjægermester, Greve Frederik Raben-Levetzau; g. 6. Juli 1929 m. Ida Marie Konow. Studerede i Frankrig 1921—22; ansat i Fa. Chris-Smith & Sons Boat Company, U.S.A., 1927—28; Direktør for General Speedboat Company, Kbhvn., og Stockholm 1928—31; Ejer af Beldringe og Lekkende Godser fra 1931 og af Aalholm og Bremsvold Godser fra 1933; Medl. af Best. for A/S General Speedboat Co.

Adr.: St. Annæ Plads 17, Kbhvn. K.

**Raben-Levetzau, Siegfried**, Lensgreve, Hofjægermester; f. 20. Jan. 1891 paa Aalholm; S. af Kammerherre, Hofjægermester, Greve Frederik Raben-Levetzau; g. 4. Marts 1919 m. Pauline Pappenheim. Student Helsingør 1909; cand. jur. 1916; Direktør for Seton Trust, Ltd., Glyn Partners og for Scandinavian Shipping Gazette, Nautisk Forlag, Kbhvn.; Ejer af Godset Bækkeskov. R.

Adr.: Bækkeskov pr. Tappernøje.

**Rademacher, Knud Christian**, Fabrikant; f. 24. Aug. 1895 i Kbhvn.; S. af Skomager Th. Rademacher; g. 14. Okt. 1917 m. Edith Ella Rasmussen. Uddannet som Galvanisør. Fabrikantborgerskab 1934. Indehaver af Firmaet Sølvpletfabriken »Luna«.

Adr.: Brigadevej 47, Kbhvn. S.

**Raether, Wilhelm Herman Friedrich**, Grosse- rer og Fabrikant; f. 10. Maj 1878 i Kolberg i Pommern; S. af Kommunalarbejder W. Raether; g. 17. April 1899 m. Ida Hunnemann. Udd. som Mekaniker; sejlet som Fyrbøder i oversøiske Lande; senere arbejdet i Tyskland indenfor den mekaniske Branche; senere Værkfører hos Singer i Kbhvn. fra 1903. Grosserer og Fabrikantborgerskab 1918. Eneindehaver af Firmaet Wilhelm Raether, Specialmaskiner for Herre- og Damekonfektion.

Adr.: Sct. Marcus Allé 4-6, Kbhvn. V.

**Raffel, Alfred**, Grosserer; f. 29. Sept. 1879 i Kbhvn.; S. af Gross. Hermann Raffel; g. 21. Okt. 1916 m. Lizzi Feveile. Student 1897; Handelsudd. i Udlandet; i Firm. Herm. Raffel, Kbhvn., fra 1903; Medindeh. af Firmaet fra 1906; adm. Direktør for A/S Hermann Raffel 1920—28; Direktør i A/S Alfred Raffel 1928.

Adr.: Ordrupvej 130, Charlottenlund.

**Raffenberg, Mogens Fürst**, Overretssagfører, Sekretær; f. 8. Juni 1892 i Horsens; S. af Bankdirektør A. Raffenberg; g. m. Erna Krarup. Student 1910; cand. jur. 1917; Sekretær v. Gross- Societetets Komité fra 1919. R. p. p.

Adr.: Strandvej 217, Charlottenlund.

**Rager, Emun**, Civilingeniør, Direktør; f. 15. Sept. 1884 paa Fr.berg; S. af Apoteker C. E. Rager; g. 4. Juli 1912 m. Bertha Rager. Student



1901; cand. polyt. 1907; Ing. v. De kbhvn.ske Sporveje 1907—09; Ing. v. N.E.S.A. 1909—18; Ing. i Firmaet Louis Poulsen 1918, Direktør sst. 1938. Medl. af Folketinget fra 1929.

Adr.: Kanslergade 6, Kbhvn. Ø.



**Ragozy, Lothar**, Direktør; f. 7. Juli 1904 i Ordrup; S. af Grosserer Valerius Ragozy; g. 1. Okt. 1927 m. Isaline Biehl. Lært i Firmaet Poulsen & Ragozy fra 1923; arbejdet i Garverier i U. S. A. og Tyskland 1924/25; senere Prokurist i Firmaet; da Firmaet i 1939 blev Aktieselskab tiltraadt som administrerende Direktør. Grosse-  
rerborgerskab 1935. Formand for Bestyrelsen af Dansk Lædergrossistforening i Kbhvn., A/S Bø-  
gense Garveri, A/S Kalundborg Læderfabrik, og A/S Julius Larsens Maskinfabrik. Medlem af Bestyrelsen for Poulsen & Ragozy A/S, Kbhvn., A/S Amaliegade 14 og for O/Y Poulsen & Ragozy, Tammerfors.

Adr.: Amaliegade 14, Kbhvn. K.

**Rahbek, Jens**, Gaardejer; f. 26. Sept. 1886 paa Grønlund ved Ringgive; S. af Gaardejer Kr. Rahbek; g. 10. Nov. 1914 m. Astrid Eskildsen. Udd. ved Landbruget; forskellige Højskoleophold; overtog Billundgaard 1913; Medl. af Folketinget 1922—29 og 1932—35; Medl. af Landstinget fra 1936; Medl. af Best. og Sekretær for Venstre i Landstinget. Form. for Jydsk Husmandsforening; Næstformand i Best. for Andels-Klædefabriken i Grindsted; Medl. af Best. for Vejle Amts Fortsættelsessygekasse og for Ringgive Sogns Sparekasse m. m.

Adr.: Billundgaard pr. Filskov.

**Rahbek, Knud**, Ingeniør; f. 14. Nov. 1891 i Kbhvn.; S. af Stabssergent P. Rahbek; g. 8. Juni 1920 m. Anna Olesen. Cand. polyt. 1912; Ass. v. Polyt. Lærestalts elektrotekn. Laboratorium 1912—21; tekn. Medarbejder v. Ingeniørfirm. M. P. Pedersen fra 1923.

Adr.: Oscar Ellingersvej 3, Kbhvn. F.

**Rambusch, Erik**, Økonomidirektør; f. 14. Nov. 1892 i Sjørup; S. af Amtslæge Sigurd Rambusch; g. 11. April 1922 m. Elisabeth Hansen. Student 1916; cand. polit. 1921; Økonomidirektør i Aarhus 1939.

Adr.: Finsensgade 12, Aarhus.

**Rambøll, Axel J.**, Stadsingeniør; f. 23. Okt. 1882 i Odense; S. af Snedkermester Nicolaj H. Rambøll; g. 1915 m. Anna Elisabeth Eriksen, død 1942. Student 1901; cand. polyt. 1908; an-



sat i Hedeselskabet; derefter under Kbhvn.s Kommune og ved forsk. Jernbaneanlæg til 1913; ved Ingeniørdirektionens 2. Bygningsdistrikt til 1915; privat Ingeniør og Entreprenør til 1921; Vejingeniør i Odense Kommune; derefter Stadsingeniør i Aarhus. Form. f. Taksationskommissionen vedr. Byggelinjer i Aarhus Amt. Landvæsenskommissær.

Adr.: Thorvaldsensgade 34, Aarhus.



**Ramhøj, Richardt**, Direktør; f. 1. Dec. 1892 i Odense; S. af Forvalter Niels Hansen; g. 17. Marts 1922 m. Marie Relster. Alm. Handelsudd. Direktør for A/S H. de H. Ebbesen & Søn (Isenkram en gros og en detail).

Adr.: Fredericiagade 13, Kbhvn. K.

**Ramm, Paul**, Generalmajor; f. 22. Feb. 1882 paa Fr.berg; S. af Oberstløjtnant, Direktør P. G. Ramm; g. 30. Juni 1909 m. Gerda Odén. Student 1900; Premierlnt. 1903; Kaptajn 1915; Oberstlnt. 1930; Oberst 1933; Generalinspektør f. Ingeniørtropperne og Direktør f. Hærens Bygningsvæsen 1934; Generalmajor 1938. Medl. af Best. for A/S Frdberg Jernstøberi og Maskinfabrik fra 1918 og Form. for samme 1922—39; Medl. af Best. for A/S Lyngby-Nærum-Banen fra 1927, Form. for samme fra 1937, af Folkebankens Bankraad og Best. fra 1929, af Repræsentantskabet for Østifternes Hypotekforening fra 1933 samt af Best. for A/S Frdberg Bade- & Svømmeanstalt fra 1934. K<sup>2</sup>, DM., Fi.h.R.<sup>31</sup>.

Adr.: Bryghusgade 2, Kbhvn. K.

**Ramshøj, Emanuel**, Salgsleder for Dansk Skrivemaskinefabrik, f. 10. Jan. 1910 i Roskilde; S. af Portner P. K. Ramshøj; g. 2. Sept. 1938 m. Inger Marie Clasen. Realeks. 1926; Handelsskoleeks.; Udd. ved Handel og Reklame; Hovedagentur paa Lolland-Falster for Dansk Skrivemaskinefabrik.

Adr.: Slotsgade 25, Nykøbing F.

**Ramsing, Aage**, Bankdirektør; f. 8. Feb. 1899 i Aarhus; S. af Tømrermester H. C. Ramsing; g. 15. Nov. 1930 m. Else Rasmussen. Ansat som Assistent i Købmands- og Haandværkerbanken i Aarhus 1915—20; Bogholder og Filialbestyrer i Vamdrup Bank 1920—22; Revisor i Revisions- og Forvaltningsinstituttet 1922—31; Direktør i Revisionskontoret i Aarhus 1931—36; Direktør i Silkeborg Bank 1936; Medstifter af A/S Revisionskontoret i Aarhus; statsaut. Revisor; aut. regnskabskyndig Tillidsmand 1931. Form. for Silkeborg Turistforen. 1938.

Adr.: Ansvej 39, Silkeborg.



**Rand, Aage Martinus**, Maler; f. 15. Feb. 1908 i Fredericia; S. af Grønthandler Morten Rand; g. 14. Aug. 1931 m. Edith Nilsson. Udd. i Fredericia; Sekr. i Arb. Boligforen., i Byggefagenes Sammenslutn. A/S Hyby-Lund. Form. for Malernes Fagforening.

Adr.: Lollandsgade 11, Fredericia.

**Rand, Artom**, Direktør; f. 29. Nov. 1880 i Kbhvn.; S. af Grosserer Martin Rand; g. 10. Juli 1909 m. Rigmor Aller. Handelsudd. i Kbhvn. 1894—99, i Hull og London 1899—1907 og i Bremen 1907—08; indførte Frugtauktioner i Danmark og oprettede Kbhvn.s Frugtauktioner 1908; har endvidere oprettet Dansk Baltisk Banan Import 1929, Kbhvn.s Grønttorvsauktion (nu Auktionshallen) 1933, Aarhus Frugtauktion 1937 samt Forsøgsgaarden Storgaarden i Horns Herred 1936. Form. for Foreningen af Frugtimportører i Kbhvn. 1932—36. F.M.A.3.

Adr.: Valbygaardsvej 5, Kbhvn. Valby.

**Randbøll Petersen, Aage Ejner**, Grosserer; f. 18. Feb. 1893 i Krarup (Fyen); S. af Møller Julius Petersen; g. 13. April 1941 m. Jenny Skaaning. Uddannet ved Handel en detail (Korn og Foderstoffer). Grossererborgerskab 1938. Indehaver af Firmaerne Frederiksberg Tobaksdepot og Randbøll Petersen, Fabrikation og Tobak en gros.

Adr.: Howitzvej 23-25, Kbhvn. F.

**Randers, Aage Kristensen**, Landsretssagfører; f. 21. Dec. 1890 paa Ollerup Højskole; S. af Højskoleforstander J. P. Kristensen-Randers; g. 5. Nov. 1916 m. Ingeborg Hofman Bang. Student Hesselager 1910; Studieophold i Udlandet 1913; cand. jur. 1916; Sagførerfuldmægtig s. A.; Landsretssagfører i Svendborg 1923. Interessent i De Bergske Blade 1909, Kommittet 1932, Form. og Direktør for dette Selskab 1940.

Adr.: Frederiksgade 13, Svendborg.

**Ranløv, A. P.**, Direktør, Civilingeniør; f. 11. Jan. 1899 i Horsens; S. af Overbetjent Peder P. Ranløv; g. 19. Aug. 1924 m. Esther Jopp. Student Horsens 1917; cand. polyt. (Fabrikingeniør) 1922; Ingeniør ved Opførelsen af Den kgl. Mønt paa Amager 1922—23; Ingeniør ved Horsens Gasværk 1923—29; Sekretær i Industriraadet 1929—39; Direktør for Foreningen af danske Handelsmøller og Handelsmøllernes Fælleskontor fra 1939; tillige Medl. af Direktionen for Brødkornskontoret for udenlandsk Korn fra 1939 og fra 1940 Kommittet i Brødkornskontoret for indenlandsk Korn.

Adr.: Frederiksberg Allé 55, Kbhvn. V.

**Rantau, Jens Christian**, Lensgreve, Kammerherre, Hofjægermester; f. 16. Juli 1873; S. af Kammerherre, Lensgreve Carl Rantau; g. 17. Sept. 1901 m. Fanny Brockenhuus-Schack. Ejer af Rosenvold, Krengerup, Brahesholm og Søholm. Medl. af Best. for Fyens Belgiske Hesteavl; Form. for Dansk Belgisk Hesteavl. R.

Adr.: Krengerup pr. Naarup.

**Rasch, Ove**, Direktør; f. 5. Juni 1885 i Haslev; S. af Læderhandler Chr. Rasch; g. 22. April 1911 m. Ragnhild Lund. Udd. i Læderhandlerbranchen; adm. Direktør f. A/S M. I. Ballins Søner og Hertz Garverier og Skotøjsfabrikker 1929. Medl. af Industriraadet.

Adr.: Dalgas Boulevard 163, Kbhvn. F.

**Rasch, Poul Christian**, Drejer; f. 3. Nov. 1889 i Randers; S. af Drejer Harald Rasch; g. 22. Juni 1913 m. Margrethe Nielsen. Lært i Faderens Forretning; rejst i Tyskland og Schweiz 2 Aar; overtog 1931 Fa. Harald Rasch & Co. (grundl. 1856). Næringsbrev som Industridrivende. Medlem af Bestyrelsen i Drejermestrenes Centralforening for Danmark.

Adr.: Vestergreve 12, Randers.

**Rasmussen, Alfred V.**, Grosserer, Direktør; f. 9. Jan. 1899 i Korsør; S. af Konsul Hans Rasmussen; g. 26. April 1923 m. Else Johansen. Elev paa Sorø Akademi. Handelsudd. i Ind- og Udland; Grossererborgerskab 1924; Direktør i Provinskøbmændenes A/S 1928.

Adr.: Solhave, Skovvej 35, Gentofte.

**Rasmussen, Jørgen K.**, Civilingeniør; f. 7. Dec. 1886 i Korsør; Søn af Konsul Hans Rasmussen; g. 23. April 1930 m. Edith Lassen. Student Sorø 1905; cand. phil. 1906; cand. polyt. 1911; Ophold i Tyskland og Frankrig 1911—12; ansat ved A/S Korsør Margarinefabrik 1912—18 og 1925—30; Indehaver af Fabrikken Mayo, Korsør 1920—37; korresponderende Reder for A/S Dampskibsselskabet Activ, Korsør, fra 1931. Medl. af Best. for A/S Dampskibsselskabet Avance, Korsør, 1912—16, for A/S Korsør Margarinefabrik 1918—36 (Form. 1931—36), for Korsør Haandværker-, Handels- og Landbobank 1922—32 og fra 1940 samt for A/S Importkompagniet, Kalundborg, fra 1939; Byrådsmedl. fra 1925.

Adr.: Havnegade 13, Korsør.

**Rasmussen, Th.**, Direktør, Vicekonsul; f. 7. Sept. 1884 i Korsør; S. af Konsul Hans Rasmussen; g.

22. Okt. 1909 m. Thyra Qvade. Udd. i A/S C. A. Qvade & Co. i Maribo og derefter i Tyskland og England; ansat i A/S Korsør Margarinefabrik 1908—12 og i Fa. Th. Rasmusen's Sønner i Korsør 1912—18; Direktør for A/S Korsør Margarinefabrik 1918—36; svensk Vicekonsul 1921 og nederlandsk Vicekonsul 1932. Form. i Best. for A/S C. A. Qvade & Co. i Maribo; Medl. af Best. for A/S Trælasthanhandelen Silvan i Slagelse og for A/S Dampskibsselskabet Activ i Korsør; Medl. af Direktionen for Sparekassen for Korsør og Omegn og af Best. for Korsør Handelsstandsforen. S.V.<sup>31</sup>.

Adr.: Korsør.

**Rasmussen, Aage**, Direktør; f. 18. Maj 1889 i Aarhus; S. af Købmand Jørgen Rasmussen. Student 1908; cand. mag. 1916; ansat v. Købmandskolen fra 1916; Vicedirektør 1934; Direktør 1938. R. p. p.

Adr.: Puggaardsgade 4, Kbhvn. V.



**Rasmussen, Aage Christian Albrecht**, Skibsmægler, Dampskibsekspeditor; f. 15. Nov. 1899 i Odense; g. 24. Sept. 1933 m. Gerda Hansen. Udd. i Skibsmæglervirksomhed; overtog 1925 Fa. Wilh. Chr. Bech i Horsens (Klarering, Befragtning og Spedition); Eneindehaver af dette Firma; Repræsentation for D. F. D. S., Ø. K., De Private Assurandører, Theo. Koch & Co., Haveriagentur og C. Clausens Dampskibsrederi, Svendborg; korresp. Reder for Rederiaktieselskabet Vitus Bering og for Rederiet Horsia, Horsens.

Adr.: Havnen, Horsens.

**Rasmussen, Allan Thrane**, Maskinfabrikant; f. 9. April 1917 i Gentofte; S. af Malermester Aage Rasmussen; g. 9. April 1942 m. Mary Kirstine Jensen. Uddannet som Maskinarbejder og Klejnsmed. Fabrikantborgerskab 1942. Indehaver af Firmaet Maskin- og Jernvarefabrikken »Tjalke«.

Adr.: Smedegade 7, Kbhvn. N.

**Rasmussen, A. P.**, Direktør; f. 9. Marts 1891 i Orte; S. af Gaardejer Gorm Rasmussen; g. 11. Juni 1929 m. Vita Gudrun Stockmarr. Handelsudd. i Ind- og Udland; ansat i Fr.berg Metalvarefabrik fra 1912; Direktør 1921. Translatør i Tysk.

Adr.: Helleruplundallé 13, Hellerup.

**Rasmussen, Axel**, Direktør; f. 19. April 1892 i Kbhvn.; S. af Stabssergent Hans Rasmussen; g. 28. Sept. 1923 m. Stella Dedenroth-Dalvig. Udgaaet fra Den Classenske Legatskole; i Lære i

A/S J. Moresco 1907; Rejsende i Fa. 1920; Disponent 1936; merkantil Direktør 1938.

Adr.: Amagerbrogade 26, Kbhvn. S.

**Rasmussen, Axel Sigurd**, Fabrikant; f. 7. Feb. 1909 paa Fr.berg; S. af Skomagemester Anders Rasmussen; g. 10. Juni 1934 m. Gylva Funder. Uddannet i Skindbranchen. Fabrikantborgerskab 1936. Medindehaver af Firmaet Skindfarveriet »Aki«.

Adr.: Vesterbrogade 137, Kbhvn. V.



**Rasmussen, Carl**, Chefredaktør; f. 31. Juli 1895 i Kolding; S. af Redaktør Ludvig Rasmussen; g. 5. Maj 1928 m. Nina Sørensen. Udd. ved de Bergske Blade; Ringkøbing Amts Dagbl. 1912—14; Viborg Stifts Folkeblad 1914—25; Redaktør af Struer Dagblad 1926—32; derefter Redaktør og Udgiver af Dagbladet »Himmerland« med Filialblade. Form. for Hobro Venstreforen.; Næstform. og Kasserer for Venstre i Mariagerkredsen; Medl. af Hobro Byraad.

Adr.: Hobro.

**Rasmussen, Carl**, Grosserer; f. 9. Feb. 1875 i Kbhvn.; S. af Murer J. P. Rasmussen; g. 4. Juli 1899 m. Maren Kirstine Jensen. Udd. ved Papirhandel 1889—93; grundlagt egen Papirforretning 1906, der omdannedes til A/S i 1917; Direktør sammesteds 1917—32; overtog Aktierne 1932 og fortsatte som en gros Forretning i Papir. Grossererborgerskab 1932.

Adr.: Nørresøgade 35, Kbhvn. K.

**Rasmussen, Carl**, Isenkræmmer, Grosserer; f. 17. Dec. 1906 i Kbhvn.; S. af Malermester Laurits Rasmussen; g. 10. April 1935 m. Erna Jensen. Udd. ved Korn- og Foderstofbranchen og derefter overgaaet til Isenkræmmerbranchen; højere Handelsskoleeksamen; 1 Aars Ophold i Belgien. Grossererborgerskab 1939.

Adr.: Nørrebrogade 180 B, Kbhvn. N.



**Rasmussen, Carl Breining**, Civilingeniør; f. 18. Feb. 1914 i Vejle; S. af Købmand Carl S. M.

Rasmussen. Student 1932; cand. polyt. 1937; ansat som Ingeniør ved A/S Svovlsyre- & Superfosfatfabriken »Limfjorden«, Nørresundby 1937.  
Adr.: Nørresundby.

**Rasmussen, Carl J.**, Snedkermester; f. 25. Maj 1871 i Helsingør; S. af Arbejdsmd. Jørgen Rasmussen; g. 1899 m. Johanne Andreassen. Snedkersvend 1889; nedsatte sig som Snedkermester 1899 i Helsingør. Borgerskab som Snedkermester 1899. Grundlagde Helsingør Rammelstefabrik og Maskinsnedkeri 1911; optog som Medindehaver 1938 Sønnen Poul Johs. Rasmussen. Oldermænd for Snedkerlauget 1921—39. Medlem af Helsingør Byraad 1933 og af Teknisk Skoles Bestyrelse.

Adr.: Kongevejen 17, Helsingør.

**Rasmussen, Carl Martin**, Grosserer og Fabrikant; f. 4. Marts 1909 i Kbhvn.; S. af Maskinmester Peterminus Rasmussen; g. Okt. 1935 m. Carla Jensen. Uddannet som Bogtrykker; senere Handelsrejsende. Grossererborgerskab 1933. Indehaver af Firmaet Carl M. Rasmussen, Fabrikation af Galanteri og Legetøj.

Adr.: Kattesundet 14, Kbhvn. K.

**Rasmussen, Chr. August Tørring**, Fabrikant; f. 6. Febr. 1900 i Riis pr. Gjedved; S. af Smedemester Carl Rasmussen; g. 19. Dec. 1923 m. Marie Jensen. Udd. som Bager. Fabrikantborgerskab 1935. Medindehaver af Sandkagebageriet »Constant«.

Adr.: Trepkasgade 2, Kbhvn. Ø.

**Rasmussen, Elon**, Direktør; f. 24. Sept. 1877; S. af Forvalter Jens Rasmussen; g. m. Asta A. E. E. Als. Præliminæreks.; derefter Udd. i Jørgen Jensens Jern-, Hørkram- og Markfrøforretning; Prokurist i A/S P. G. Munck 1917—20; Direktør i A/S Lemvigh-Müller & Munck fra 1920. Form. for Foreningen af Grosserere i Jern- og Metalbranchen fra 1929, for Importørforeningen af 11. August 1933 fra 1933, for Foreningen af Købmænd i Jern- og Staalbranchen paa Øerne fra 1937, for A/S Lemvigh Müller & Munck fra 1938, Medl. af dette Selskabs Best. fra 1928; Form. i Best. for A/S Athenæum, Dansk Forlag; Medl. af Kbhvn.s Voldgifts-Udvalg for Jern- og Metalbranchen fra 1929, Næstform. fra 1937; Medl. af Fællesudvalget for Danmarks Jern-, Metal-, Rør- og Maskinbrancheforeninger fra 1929, af Best. for Kbhvnske Grossisters Arbejdsgiverforening fra 1932, af Best. for Foreningen af danske Isenkramgrossister fra 1927, for Foreningen af Kbhvnske Cementimportører fra 1926 og af Best. for flere A/S. R.

Adr.: Svanemøllevej 18, Kbhvn. Ø.

**Rasmussen, Emil**, Gaardejer; f. 10. April 1870 i Ruehed; S. af Indsiddet Rasmus Jensen; g. 1. Marts 1928 m. Mine Storgaard Hansen. Medl. af Best. for Husmandsbrandkassen og Husmændenes Ulykkesforsikring; Næstform. for Repræsentantskabet i Forsikringsselskabet Fællesvirke fra 1939; Æresmedl. af Husmandsskolens Best. fra 1939; Form. for Fæstefløringskommissionen for Odense Amt; Medl. af Statens Jordlovsudvalg 1920—40 og at Statens Planteavlsudvalg

1915—30; Medl. af Fløstrup-Ullerslev Sogneraad til 1933.

Adr.: Hannesborg pr. Ullerslev.



**Rasmussen, Frede**, Skomagere; f. 20. Feb. 1901 i Aalsø; S. af Søren Rasmussen. Udl. i Grenaa 1. Nov. 1920; arb. som Svend hos Skomagermester Anton Jensen, Grenaa, i 15 Aar; selvst. Forr. fra 2. Maj 1939. Kasserer for Skomagerv. Fagforen. i Grenaa siden 1923.

Adr.: Østergade 32, Grenaa.

**Rasmussen, Georg**, Grosserer, Vicekonsul; f. 19. Nov. 1875 i Vejby; S. af Landmand Jørgen Rasmussen; g. 6. Feb. 1901 m. Olga Karoline Jensen. Udd. i Kolonial- og Vinbranchen; etabl. i Kolonialbranchen i Helsingør 1899; Direktør i Akts. Lund & Rasmussen, Helsingør; norsk Vicekonsul 1924.

Adr.: Egevangen, Snekkersten.



**Rasmussen, Gunnar**, Speditør; f. 24. Sept. 1909 i Kbhvn.; f. af Forvalter H. C. Rasmussen; g. 18. Juli 1939 m. Annelise Juel Hansen. Købmandsskolens Afgangseksamen 1927; Udd. hos Brdr. Rosendahl 1924—28; ansat i dette Firma til 1936 og begyndte da selvstændig Speditions- og Flytteforretning under Firmanavn »Møbeltransport Danmark«. Speditørborgerskab 1936. I Forretningsudvalg og i Bestyrelsen for Centralforeningen for K. F. U. M. i Kbhvn.

Adr.: Raadhuspladsen 16, Kbhvn. V.

**Rasmussen, Halfdan**, statsaut. Skibsmægler; f. 12. Nov. 1892 i Korsør; S. af Skibstømrer H. Chr. Rasmussen; g. 24. Maj 1919 m. Dagny Margrethe Rasmussen. Udd. hos Mæglerfirmaet P. Jørgensen & Co., Korsør, 1907—10; Handelskoleudd.; Fuldmægtig i Mæglerfirmaet Casper Andrea's Eftf. 1912; Bestalling som Skibsmægler 1918; optaget som Kompagnon i Firmaet 1919; Eneindehaver 1924; Konsularagent for det



tyske Konsulat paa Loll.-Falster 1927—30; Konsul 1930. Medl. af Nakskov Byraad fra 1929, af Best. i Provinsmæglerforeningen fra 1936, af Best. for den lokale Arbejdsgiverforening fra 1927 og af Havneudvalget fra 1929. Form. for den borgerlige Gruppe i Nakskov Byraad fra 1929.

Adr.: Nakskov.

**Rasmussen, Hans**, Redaktør, Formand for Folketinget; f. 23. Juni 1873 i Gamtofte Sogn; S. af Skrædder Erik Rasmussen. Lært Skrædderfaget; Journalist; Redaktør af Social-Demokraten i Skanderborg 1911—20 og af Social-Demokraten i Rønne 1920—36. Folketingsmand 1906—13 og fra 1920. Folketingets Form. fra 1933. Byrådsmedlem.

Adr.: Rønne.

**Rasmussen, Hans Christian**, Direktør; f. 27. Dec. 1887 i Roskilde; S. af Arbejdsmand Chr. Rasmussen; g. 19. Juli 1912 m. Olga Sørensen. Udd. i Maskinbranchen. Siden 1909 beskæftiget ved Vinduespolerfaget. Overtaget Byens Vinduespolerings Kompagni 1914 og driver stadig Virksomheden. Siden 1935 Oldermænd for Kbh.s Vinduespoleringslaug; Medl. af Arbejdsgiverforeningens Repræsentantskab.

Adr.: Kompagnistræde 9, Kbhvn. K.

**Rasmussen, Harry Leopold**, Fabrikant; f. 23. Maj 1902 i Nakskov; S. af Fabrikant H. P. Rasmussen; g. 8. April 1930 m. Cajsa Aase Jessen. Uddann. som Maskinarbejder; arbejdet i U. S. A. i 5 Aar ved forskell. Værktøjsmaskinfabrikker. Fabrikantborgerskab 1931. Indehaver af H. P. Rasmussen & Søn, Værktøjsfabrik. Lærer ved Teknologisk Institut i Værktøj.

Adr.: Lykkesholms Allé 5, Kbhvn. V.



**Rasmussen, Johannes E.**, Direktør, Borgmester; f. 17. April 1887 i Stokkemærke; S. af Husmand

Peter Rasmussen; g. 24. Okt. 1912 m. Anna Petrea Henriksen. Udd. i Kolonial- og Foderstofbranchen i Nakskov 1901—05; Kommis i samme Branche i Herning 1905—10; Aarskursus paa Den jydsk Handelshøjskole i Aarhus 1910—11; Bogholder paa Ernst Petersens Tobaksfabrik i Hjørring 1912—24; Revisor i Hjørring fra 1924—29; Direktør i A/S Otto Jakobsen, Kolonial en gros, Hjørring, fra 1929. Medl. af Hjørring Byraad siden 1925; Borgmester fra 1937. Medl. af Ligningskommissionen fra 1921—25, af Skatteraadet for Hjørring Skattekreds og af Best. for Vendsyssels historiske Museum.

Adr.: Hjørring.



**Rasmussen, Julius**, Direktør; f. 14. April 1878 i Silkeborg; S. af Snedkermester A. P. Rasmussen; g. 5. Dec. 1902 m. Ingeborg Elisabeth Lumholdt, død 1939. Udd. i Kolonialbranchen og paa Nehms Handelskursus; Rejsende for Fa. Holger Willumsen 1899—1902; Agenturforretning i Artikler for Bryggerier 1902—33; Grossererborgerskab 1912; adm. Direktør for A/S De Danske Maltfabrikker 1933. Medl. af Best. for A/S De Danske Maltfabrikker 1929; Medl. af Overbest. for Dansk Korforening 1911, Næstform. 1915 og Form. 1927—40, derefter Æresmedl. af Foren. Medl. af Best. for Kbhvn.s Dreng- og Mandskor 1924—38 og for Pensions- og Hjelpekassen for danske Handelsrejsende. R., DM., I.F.3., Fi.H.R.3<sup>1</sup>, S.V.2<sup>2</sup>.

Adr.: Gasværksvej 16, Kbhvn. V.

**Rasmussen, Jørgen Andreas**, Grosserer; f. 4. April 1895 i Kbhvn.; S. af Stabssergent Anders Christian Rasmussen; g. m. Alice Jeannette Berent. Realskoleeksamen 1912 fra Ø. Farimagsg.s Skole, hvorefter ansat i Dampskibsselskaberne »Urania« og »Nordøen«; efter disse Selskabers Likvidation et Par Aar i Fa. Wonsild & Søn som Befragter; fra 1918—27 Befragter i Fa. R. A. Robbert; indtraadte derefter som Partner i Fa. Fester & Andersen's Contracting Department; løste i 1929 Grossererborgerskab og paabegyndte s. A. eget Firma med Repræsentationen af udenl. Firmaer indenfor Bunkers, Stevedoring, Bugsering, Skibsbundfarver, Tovværk etc. samt Kul-eksportører.

Adr.: Amaliegade 33, Kbhvn. K.

**Rasmussen, Kai**, Tømremester; f. 21. Juli 1889 i Kbhvn.; S. af Snedkermester Rud. Rasmussen. Tømresvend 1910; Bygningskonstruktør 1912; Løjtnant i Ingeniørkorpset 1914—16; Tømremester 1917; Eneindehaver af Fa. Kai Rasmussen &

Max Kjeldgaard; Bygningskonsulent ved Teknologisk Institut og Det kgl. Akademi.

Adr.: Ø-Søgade 8, Kbhvn. K.



**Rasmussen, Kaj**, Blikkenslager, f. 16. Jan. 1899 i Flintinge, Lolland; S. af Blikkenslager August Rasmussen; g. 31. Juli 1921 m. Kristine Hansen. I Blikkenslagerlære 1913—17; Teknisk Skole i Nykøbing F.; 25 Aars Jubilæum hos Blikkenslagerm. Andersen, Nyk. F., 1938. Medl. af Hovedbest. i Blikkenslagernes Fagforbund. Form. for Blikkenslagernes Fagforening i Nykøbing F., fra 1937; Kasserer for samme 1925.

Adr.: Gaabensevej 32, Nykøbing F.



**Rasmussen, Knud Hans**, Hotelejer; f. 15. Maj 1908 i Høng; S. af Hotelejer Rasmus Rasmussen; g. 1. Marts 1936 m. Else Rasmussen. Udd. Lohals Badehotel; ans. i »Lorry«. Eks. m. Udmærkelse paa Tjenerskolen Vinteren 1930—31; har drevet Hotel selvst. fra 16. Dec. 1937.

Adr.: Hotel Ærø, Marstal.

**Rasmussen, Knud Vibroe**, Vinhandler; f. 20. Sept. 1890 i Kbhvn.; S. af Cigarhandler Edvard Rasmusen; g. 4. Okt. 1925 m. Valborg Sørensen. Student Efterslægten 1919; cand. phil. 1920. Udd. v. Handel 1920—21; Ophold i Amerika 1921—23; De Danske Sprit Fabrikker Kbhvn. 1923—24; 1924—27 i A/S Svend Rasmussens Vinhandel; grundlagt egen Forretning 1927 under Navnet Amager Bodega, Vin en gros og detail og Import.

Adr.: Amagerbrogade 42, Kbhvn. S.

**Rasmussen, Kristian**, Marcipanarbejder; f. 3. April 1888 i Frauge; S. af Fabriksarbejder Kristen Rasmussen; g. 3. Nov. 1917 m. Anna Petersen. Udd. som Marcipanarbejder. Form. for Sukker- og Chocoledearbejdernes Fagforening i Odense 1934, tidl. Bestyrelsesmedlem. Medl. af



Socialdemokratisk Vælgerforening; Tillidsmand paa Odense Marcipanfabrik 1933.

Adr.: Rødegaardsvej 104, Odense.

**Rasmussen, Laurits**, Borgmester; f. 25. Aug. 1888 i Fredericia; S. af fhv. Forsvarsminister Lauritz Rasmussen; g. 9. Marts 1911 m. Ingrid Voigt. Maskinlære 1902—07; for Tiden ansat ved D. S. B. som Lokomotivfører. Borgmester.

Adr.: Skanderborg.

**Rasmussen, L. J.**, Grosserer; f. 15. Dec. 1859 paa Overdrevgaard ved Præstø; S. af Proprietær, Kammerraad A. Rasmussen; g. 6. Juni 1890 m. Christiane Møgelgaard. Borgerskab som Grosse- rer 1887; Form. i Best. for A/S L. I. Rasmussen jun. Medl. af Best. for Foreningen af danske Manufakturgrossister 1911—36 og Form. for den- nes Akkord-Afdeling; Medl. af Sø- og Handels- retten 1919—36; Medl. af, senere Form. for Er- hvervenes raadgivende Udvalg 1918—21; Form. for Foreningen af danske Klædegrossister 1929—36, derefter Æresmedl.; Medl. af Grosserer-Soc- ietetets Repræsentantskab 1931—36. R., DM.

Adr.: Ny Østergade 10, Kbhvn. K.

**Rasmussen, Louis**, Bogtrykker; f. 18. Maj 1891 i Ringkøbing; S. af Bogtrykker H. Andreas Ras- mussen; g. 11. Feb. 1919 m. Helga Johanne Jen- sen. Udd. ved Bogtrykkerfaget i Faderens Forret- ning og hos Egm. H. Petersen, Kbhvn., samt paa Studierejse i Udlandet. Medl. af Turistforenin- gen for Danmarks Forretningsudvalg og af Tu- ristraadet. Form. for Ringkøbing og Omegns Turistforening, for Haandværkerforeningen og for A/S Ringkøbing Isværk. Kasserer i Fiskeri- foreningen for Stadil og Ringkøbing Fjorde.

Adr.: Ringkøbing.



**Rasmussen, Martin Dines**, Forretningsfører; f. 20. Nov. 1887 i Korsør; S. af Jens Rasmussen;

g. 11. Maj 1912 m. Olga Jahnsen. Opr. Murerarbejdsmand; Opmaalermand for Arbejdsmændene i Roskilde 1920; Forretningsfører samme Sted fra 1935. Næstform. i Fællesorganisationen siden 1935. Medl. af Best. for Amtsanvisningskontoret i Roskilde.

Adr.: Helligkorsvej 16, Roskilde.

**Rasmussen, M. P.**, Gaardejer; f. 8. Okt. 1882 i Gylling; S. af Gaardejer Thomas Rasmussen; g. 22. Nov. 1912 m. Maren Kristine Nielsen. Bestyrer af Aarhus Privatbanks Kontor i Gylling 1922. Folketingsmand 1929. Medl. af Finansudvalget og af det kgl. Teaters Tilsynsraad 1935; Medl. af Repr.skabet for Danmarks Nationalbank fra 1936.

Adr.: Gylling Overgaard pr. Gylling.



**Rasmussen, Marius Rasmus**, Fabrikant, Ingeniør; f. 3. Juli 1875 i Svendborg; g. 10. Juli 1924 m. Emilie Jensen. Udd. som Kemiker; 30 Aars Ophold i Rusland, Letland, Finland, Østrig, Holland, Belgien, Frankrig, Italien og Spanien ved forskelligt Arbejde. Fabrikantborgerskab 1928. Opfinder af Konserveringsmidlet Cretolin, Imprenol og Imprenit samt Indehaver af div. Patenter. Eneindehaver af Fa. Chemical Trading Company »Imprenol«.

Adr.: Colbjørnsensgade 6, Kbhvn. V.



**Rasmussen, Olaf Martin**, Fabrikant; f. 29. Jan. 1902 i Kbhvn.; S. af Arbejdsmd. Rasmus Rasmussen; g. 20. Juli 1939 m. Aase Riis Andreasen. Alm. Skoleuddann.; Ophold i U. S. A. 5 Aar. Fabrikantborgerskab 1941. Medindehaver af Firmaet Andreasen & Rasmussen, Madrasser en gros.

Adr.: Nansensgade 47, Kbhvn. K.

**Rasmussen, Ole**, Kobbersmedemester; f. 1. Jan. 1871 i Næstved; S. af Husmand Rasmus Rasmus-

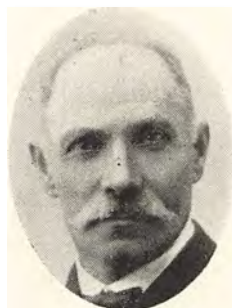

sen; g. 1894 m. Emmy Hansine Pedersen. Uddannet Kobbersmed i 1885; berejst Tyskland, Østrig, Schweiz, Italien og Amerika; Bronze Medaille paa Den baltiske Udstilling, Malmø, 1914 og Diplom paa Landsudstillingen i Aarhus 1909; driver selvstændig Virksomhed; har udført Kroningsregalierne til Christian IX og Dronning Louises Sarkofag i Roskilde Domkirke.

Adr.: Ringstedgade 21, Næstved.



**Rasmussen, Oluf**, Murer; f. 1. Marts 1902 i Nørre Vedby; S. af Husmd. Chr. Rasmussen; g. 24. Feb. 1934 m. Kirstine Nielsen. Udl. Murerfaget hos Murermester Chr. Petersen, Olstrup; arb. 2 Aar i Tyskland og forsk. Steder, bl. a. Aalborg, Sønderjyll., Vestjyll., i Varde siden 1934. Form. f. Murerne Fagforen. i Varde siden 1939. I Repræsentantskabet for Fællesorg. og Soc. Dem. i Varde.

Adr.: Søndergade 39, Varde.



**Rasmussen, Otto**, Bager; f. 15. Maj 1891 i Vejenbrød, Karlebo; S. af Bager Carl Rasmussen; g. 11. Aug. 1912 m. Ellen Hansen. Udl. som Bager i 1910 i Hillerød. Form. for Bagerne Fagforbund i Hillerød 1936.

Adr.: Skansevej og Hyrdebakken, Hillerød.



**Rasmussen, Ove Hans Christian Marius**, Lokalredaktør; f. 20. Feb. 1906 i Korsør; S. af Maskinsnedker Hans Rasmussen; g. m. Sigrd Mary Margrethe Jensen, død. Udd. Kolonialhandel; Handelsskoleeksam.; ansat som Forretningsfører ved »Kjerteminde Avis« fra 1933—36; derefter Lokalredaktør ved Fyens Stiftstidende med Kontor i Kerteminde. Tidl. Form. for Kerteminde K. U. Kasserer for Kerteminde Presseklub.  
Adr.: Langegade 55, Kerteminde.



**Rasmussen, Ove Juel**, Fabrikant; f. 3. Dec. 1912 paa Frederiksberg; S. af Mejeriarbejder David Juel Rasmussen; g. 13. Aug. 1938 m. Elly Gamst. Uddannet ved Handel; Ophold i Island. Fabrikantborgerskab 1939. Indehaver af Firmaet O. Juel Rasmussen. Formand for »Søborg Tennisklub«.

Adr.: Holger Danskesvej 87, Kbhvn. F.



**Rasmussen, Peter B.**, Kobbetsmed og Gørtlermester; f. 14. Aug. 1886 i Aarhus; S. af Købmand Jens Rasmussen; g. 22. Nov. 1914 m. Lydia Christensen. Udd. Kobbetsmed. Medl. af Byraadet i Frederikshavn siden 1937 og af Ligningskommissionen 1927—38. Medl. af Best. af Haandværkerforeningen og af Konservativ Vælgerforening.

Adr.: Søndergade 46, Frederikshavn.

**Rasmussen, P. J.**, Direktør, Civilingeniør; f. 11. Juni 1888 i Kbhvn.; S. af Fiskehandler H. J. Rasmussen; g. 24. Okt. 1913 m. Ingeborg Lambrechtsen. Cand. polyt. Maskiningeniør 1911; Driftsingeniør ved A/S Nordiske Kabel- og Traadfabriker (Valseværket) 1912—20; Driftsleder smids. 1920—40; tekn. Direktør i Selskabet 1940. Medl. af Forretningsudvalget for Sammenlutningen indenfor Jern- og Metalindustrien i Danmark fra 1940 og af Best. for Dansk Brændselskontrollforening fra 1941.

Adr.: Dyvekes Allé 6, Kbhvn. S.

**Rasmussen, Poul**, Fabrikant og Snedkermester; f. 19. Sept. 1905 i Helsingør; S. af Snedkermester C. J. Rasmussen; g. 28. Dec. 1935 m. Else Olsen. Snedkersvend 1925; udd. i Faderens Virksomhed. Borgerskab som Fabrikant 1938. Medindehaver af Helsingør Rammelstefabrik og Maskinsnedkeri, Fa. C. J. Rasmussen & Søn.

Adr.: Kongevejen 17, Helsingør.

**Rasmussen, Poul Bjørn Bernt**, Fabrikant; f. 26. Juni 1912 i Horsens; S. af Fabrikant Anton Rasmussen; g. 29. Marts 1942 m. Else Marie Rasmussen. Uddannet som Smed. Fabrikantborgerskab 1934. Indehaver af Fabriken Fremtid.

Adr.: Heimdalsgade 10, Kbhvn. N.

**Rasmussen, Poul C.**, Kreditforeningsdirektør, Arkitekt; f. 30. Marts 1885 i Kbhvn.; S. af Herreekviperingshldr. Carl Rasmussen. Afg. fra Tekn. Skole 1906; ansat v. D. S. B. fra 1908; i Direktionen f. Kreditforeningen af Grundejere i Kbhvn. og Omegn 1932. R.

Adr.: Chr. Winthersvej 2, Kbhvn. V.

**Rasmussen, R.**, Arkitekt; f. 18. Juli 1880 i Store Karleby; S. af Tømrermester Kr. Rasmussen; g. 27. Okt. 1910 m. Christiane Larsen. Tømrersvend 1904; Afgangsbevis fra Det tekniske Selskabs Skoles ældste Klasse 1908; Afgangsbevis fra Kunstakademiet 1927; Stipendierejser i Tyskland og Schweiz 1908—09; raadgivende og tilsynsførende Arkitekt for Landbrugsministeriet og Statens Jordlovsudvalg fra 1922; Kirkeministeriets Bygningskonsulent for Præstegaarde 1922—33; Medl. af Statens Bygningsraad fra 1931; Indenrigsministeriets tekniske Konsulent fra 1933; Medarbejder ved Landbrugets Ordbog; Medl. af Kunstnersamfundet.

Adr.: Kurlandsgade 33, Kbhvn. S.

**Rasmussen, Rasmus Peter Madsen**, Grosserer; f. 7. Feb. 1899 i Horsens; S. af Sadelmagermester Carl Rasmussen; g. 5. Aug. 1922 m. Edith Hilstrom. Udd. i Manufaktur en detail i Horsens; Handelsskoleeksamen; Manufakturkonsulent i forsk. Firmaer i Kbhvn. og Provinsen; derefter Ekspedient og Repræsentant i Cykle- og Gummifabriker (Continental Cautchouc-Comp., Hannover, og North British Rubber Co., Edinburghs herværende Filialer); begyndte Fabrikation af Dana-Lap Cyklereparationsæsker i 1936, som drives sammen med en gros Forretningen. Grossererborgerskab 1932.

Adr.: Nørrebrogade 212, Kbhvn. N.



**Rasmussen, Robert**, Malermester; f. 19. Jan. 1884 i Kbhvn.; S. af Snedkermester Rudolf Rasmussen. Afg. fra Kunstakademiet 1908; etabl. 1909; kgl. Hof-Dekorationsmaler 1925.  
Adr.: Amaliegade 3, Kbhvn. K.



**Rasmussen, Rudolf**, Snedkermester; f. 13. Jan. 1880 i Kbhvn.; S. af Snedkermester Rudolph Rasmussen; g. 16. Maj 1933 m. Agnes Jespersen. Medindehaver af Fa. Rud. Rasmussens Snedkerier; Oldermænd for Kbhvn.s Snedkerlaug 1916—26; Medlem af Industriforeningens Repræsentantskab fra 1918; Medl. af Best. for Det tekniske Selskabs Skole, for Teknologisk Institut, for Fællesrepræsentationen for Dansk Industri og Haandværk; Medl. af Kunstindustri-musæets Bestyrelse; Formand i Best. for Alm. dansk Varelotteri; Medl. af Best. for Københavns Brandforsikring, for Arbejdsgivernes Ulykkesforsikring, af Forvaltningsnævne for Krigsforsikringen af Bygninger m. m.; Form. i Bestyrelsen for Foren. til Lærings Uddannelse. Tildelt Larsenius Kramps Medalje 1942. R., D.M.  
Adr.: Nørrebrogade 45, Kbhvn. N.



**Rasmussen, Svend Ove Helge**, Blikkenslager; f. 3. Dec. 1917 i Rødby; S. af Th. Georg Rasmussen. Udlært Blikkenslager i Rødby 1933—38; derefter arb. som Blikkenslager; Form. f. D.S.U. i Rødby.  
Adr.: Søndergade 9, Rødby.

**Rasmussen, Walter Frederik Emil**, Direktør; f. 17. Maj 1902 i Kbhvn.; S. af Bankdirektør Emil Rasmussen; g. 4. Maj 1926 m. Karen Margrete Christiansen. Frekventeret Niels Brocks Handelsskole; udd. i Landmandsbanken, British & North European Bank, Ltd., London, Banque des Pays du Nord, Paris, og S. Strauss Söhne, Frankfurt a/M.; ansat i Fa. Vilh. Christiansen

fra 1925, Medindehaver fra 1935. Grossererbor-gerskab 1935. Medl. af Best. for A/S Hallands-hus og Skodsborg og Omegns Kommunalforen.  
Adr.: Bredgade 6, Kbhvn. K.



**Rasmussen, Victor**, Snedkermester; f. 10. Jan. 1882 i Kbhvn.; S. af Snedkermester Rudolph Rasmussen; g. 15. Feb. 1907 m. Olga Poul-Petersen. Udd. i Snedkerfaget. Medindehaver af Fa. Rudolf Rasmussens Snedkerier. Medlem af Bestyrelsen for Træindustriens Fabrikant Forening af 1913, Næstform. 1919, Form. 1933; Medl. af Industrifagenes Hovedbestyrelse fra 1933 og af Forretningsudvalget 1936; Medl. af Best. for Centralarbejdsanv. fra 1923 og for Snedkerlauget 1916; Medl. af Repræsentantska-bet for Arbejdsgiverforeningen fra 1916 og af dennes Hovedbestyrelse fra 1935, af Industri-raadet fra 1937 og af Best. for Akts. Snedker-mestrenes Træ- og Finérskæreri fra 1941. R.  
Adr.: Nørrebrogade 45, Kbhvn. N.



**Rasmussen, Vilh.**, Kok; f. 24. Juli 1892 i Kbhvn.; S. af Karetmager L. B. M. Rasmussen; g. 20. Dec. 1924 m. Lilly Bregnhof. Udd. i Restaurationfaget. Medl. af Repræsentantskabet for Restaurationsindustriens Læringskole. Form. og Forretningsfører for Dansk Sø-Restauration Forening.  
Adr.: Middelfartsgade 16, Kbhvn. Ø.

**Rassov, Aage Kristian**, Fabrikant; f. 12. Nov. 1913 i Kbhvn.; S. af Vin- og Tobakshandler Albert Sørensen. Udd. v. Handel og Haandværk (Uhrmager, Guldsmed og Optiker); arb. ved et Uhrfirma i Italien 1937—38; derefter ansat i Handelshuset A. C. Illum, Kbhvn. Fabrikant-borgerskab 1942. Medindehaver af Firmaet Aage Rassov & Co., Fabrikation af Skind- og Læder-varer samt Uhrremme.  
Adr.: Krystalgade 9, Kbhvn. K.

**Raun, Carl Emil Vilms**, Grosserer; f. 26. Juli 1894 i Rødby; S. af Købmand William Raun; g. 9. Nov. 1923 m. Mary Lohse. Handelsudd. i Sønderjylland; Ophold i Tyskland ca. 1 Aar; drevet selvstændig Handelsvirksomhed; Grossererborgerkab 1927; i 1923 paabegyndt Samarbejde med Gross. Axel V. Johansen. Fa. blev i 1929 omdannet til A/S Prato, som fremstiller Herrekonfektion.

Adr.: Ny Vestergade 7, Kbhvn. K.

**Raun, Jacob**, Direktør; f. 25. Nov. 1872 i Viborg; S. af Tømmermester Jens Nielsen; g. 9. Nov. 1901 m. Jenny Sørensen. Sek.ltn. i Søetaten 1895; ansat i Vacuum Oil Company fra 1900; Direktør i Selskabets russiske Afd. 1906—18; adm. Dir. f. Vacuum Oil Company Akts., Kbhvn., 1918—34.

Adr.: Hambroesallé 9, Hellerup.

**Raunkjær, Palle**, Forlagsdirektør, Mag. art.; f. 4. Jan. 1886 i Strellev v. Varde; S. af Gaardejer Jørgen Raunkjær; g. 3. Nov. 1916 m. Adda Goldschmidt. Student 1908; mag. art. 1915; Leder af A/S J. H. Schultz Forlag 1925—39. Red. af »Salmonsens Konversationsleksikon« og af »Den lille Salmonsens«. Direktør for Det danske Forlag 1941. Medudg. af Aarestrups Samlede Skrifter.

Adr.: Fredensvej 18, Charlottenlund.

**Ravn, Aage**, Tømmerhandler; f. 17. Sept. 1900 i Esbjerg; S. af Snedkermester P. Ravn; g. 28. Maj 1928 m. Grete Kaalund. Udd. i Træløst og Bygningsartikler 1915—19; Medindehaver af Firmaet L. P. Olsens Eftf., Brdr. Ravn, 1921. Medl. af Best. i A/S Præstøegnens Mørtelværk og Rederiakts. »Næstved«; Formand for Oplysningsforeningen for Næstved og Omegn.

Adr.: Farimagvej 2, Næstved.



**Ravn, Christian**, Tømmerhandler; f. 3. April 1895 i Esbjerg; S. af Snedkermester Peter Ravn; g. 9. Sept. 1923 m. Erna Emilie Dame. Udd. i Træløst og Bygningsartikler 1909—13 hos A/S L. Bøtkers Tømmerhandel, Esbjerg; Medindehaver fra 1921 af Fa. L. P. Olsens Eftf. Brdr. Ravn. Købmandsborgerkab. Medl. af Bestyrelsen i A/S Næstved Cement- & Moniervarefabrik, i A/S Præstøegnens Mørtelværk, Rederiakts. »Næstved« samt Amtsarbejdsanvisningskont. Bestyrelsesmedl. samt Kasserer i Tømmerhandlerforeningen for Sjælland, Lolland-Falster og Møen udenfor Kbhvn.

Adr.: Farimagvej 2, Næstved.

**Ravn, Fr.**, Forlagsboghandler; f. 29. Jan. 1888 i Silkeborg; S. af Boghandler Fr. Ravn; g. 1° 3. Maj 1914 m. Emilie Scheuermann; 2° 2. Juli 1938 m. Debora Scheuermann. Udd. ved Boghandel; etabl. 1915 Fr. Ravns Forlag; Leder af Berlingske Forlag fra 1933.

Adr.: Prinsesse Alexandrines Allé 16, Charl.

**Ravn-Jensen, Johs.**, Direktør; f. 15. Sept. 1881 paa Vesterdal Højskole paa Fyn; S. af Højskoleforstander Lavrids Jensen. 1904—30 Journalist; adm. Direktør for »Koda« fra 1928. R., DM.

Adr.: Norasvej 30, Charlottenlund.



**Ravntoft, Hans Hansen**, Entreprenør og Tømmermester; f. 29. Juni 1909 i Frederikshavn; S. af Tømmermester Jens Christian Hansen Ravntoft; g. 28. Juli 1933 m. Ellen Elise Gudrun Frederiksen. Tømmerkonstruktør 1929; selvstændig Tømmermestervirksomhed i Kbhvn. til 1940; Medindehaver af Firmaet Brandt og Ravntoft (grundl. 1940), Entreprenør-, Murer- og Tømmerarbejde, Maskinsnedkeri.

Adr.: Rosenørns Allé 18, Kbhvn. V.



**Rechendorff, Georg William Hans**, Grosserer; f. 8. Okt. 1893 i Holmstrup; S. af Ciselørmester Johan Vilhelm Emil Rechendorff. I Handelslære i Kbhvn. 1908—12; paa Handelsskole 1913—14; i Forsikringsbranchen 5 Aar; i Norge, Sverige og Finland 1922—28. Grossererborgerkab 1930. Medl. af Foren. af Grossister i Ædelmetalbranchen.

Adr.: Gothersgade 17, Kbhvn. K.

**Rechnagel, Leo**, Harmoniumfabrikant; f. 7. Marts 1891 i Holsted; S. af Direktør J. Rechnagel; g. 16. Sept. 1921 m. Maren Kirstine Petersen. Lært som Møbelsnedker i Holsted; arb. v. Harmoniumfabrikation i ca. 8 Aar; indgik Kompagniskab m. Mølgaard Jensen i Haslev 1918 og overtog Virksomheden som Eneindehaver 1923. Har siden 1918 været Organist ved



Haslev Kirke. Medl. af Best. for »Den udvidede Højskole« i Haslev.

Adr.: Vestergade 13, Haslev.



**Redsø, Anker Peter**, Sparekassedirektør; f. 8. Nov. 1899 i Helsingør; S. af Togfører v. D. S. B. C. B. J. Redsø; g. 31. Juli 1932 m. Edith Andersen. Præliminæreks. fra Wedels Kursus i Kbhvn. 1916; lært hos Vekselerer Villiam H. Michaelsen 1916—19; derefter i Kbhvn.s Discontobank og Revisionsbank 1919—25; 1925 Bogholder i Sparekassen for Stubbekøbing og Omegn; 1938 Direktør for samme.

Adr.: Torvet 1, Stubbekøbing.

**Rée, I. M.**, Vekselerer; f. 6. Sept. 1867 i Kbhvn.; S. af Justitsraad, Raadmand F. Th. Rée; g. 5. Maj 1893 m. Dagmar Albeck. Student 1887; Handelsudd.; Vekselererborgerskab 1894. R.

Adr.: Nr. Farimagsgade 15, Kbhvn. K.

**Rec, Knud**, Redaktør; f. 14. Juli 1895 i Holbæk; S. af Lærer J. P. Stensmark; g. 2. Nov. 1919 m. Mary Jacobsen. Student 1914; Redaktør af »Vestkysten«, Esbjerg, fra 1928. Medl. af Radio-raadet fra 1925 og af dettes Programudvalg fra 1933.

Adr.: »Vestkysten«, Esbjerg.

**Refsgaard, Niels**, Gaardejer; f. 10. Sept. 1879 i Haasum i Salling; S. af Jakob Espersen Refsgaard; g. 23. Okt. 1903 m. Sofie Nielsen. Gaardejer i Terslev siden 1903; Mejeriform. fra 1910; Medl. af Sogneraadet 1913—21 og af Amtsrådet fra 1916; Landvæsenskommissær fra 1918; Form. for Sorø Amts Mejeriforening fra 1926, for De østlige Øers Mejeriforening 1941 og for Andelsforeningernes Sanatorieforening fra 1940. R.

Adr.: Terslev pr. Haslev.

**Rehammer, Georg**, Cigarfabrikant; f. 4. Dec. 1899 i Tølløse. Grundlagde egen Cigarfabrik i 1927 paa Frederiksberg og har siden drevet Fabrikation af Cigarer. Grossererborgerskab 1927. Adr.: Saxogade 14, Kbhvn. V.



**Rehné-Larsen, Aage**, Direktør; f. 30. Nov. 1885 i Kbhvn.; S. af Grosserer Johan Larsen; g. 14. Jan. 1917 m. Johanne Larsen. Præliminæreks. København 1901; ansat ved Odense Oliemøller og Carl Petersens Fabriker s. A.; Prokurist i A/S Danske Oliemøller og Sæbefabrikker 1912; adm. Direktør smstds. 1933. Form. for Blødsæbe Industrien i Danmark 1933, for Danske Sodafabrikers Salgskontor 1933, for Foreningen af Premier Ice Fabrikanter i Danmark 1934 og for A/S Vojens Talgsmelteri 1935; Medl. af Industriforeningens Repræsentantskab 1941.

Adr.: Christiansholmsvej 19, Klampenborg.

**Reimann, A.**, Godsejer, Skibsreder; f. 15. April 1889 i Gentofte; S. af Vekselerer Chr. Reimann; g. m. Gunnvor Norstrøm. Afgangseks. fra De Brockske Handelsskoler 1907; videre Udd. i Tyskland, Frankrig og England 1907—11; ansat i Skibsmæglerfirmaet A. O. Andersen & Co. i Kbhvn. 1912—13; Leder af A. O. Andersen & Co. i Kristiania 1913—14; Leder af forskellige Skibs- og Skibsbygningsforetagender i Amerika 1915—18; Det Danske Fragtnævns specielle Repræsentant i Amerika 1918—19; oprettede 1925 Rederiet A/S Motortramp, Direktør og Form. for Best. i dette Selskab siden Oprettelsen; Ejer af Stensbygaard fra 1923. Bestyrelsesmedl. og Delegeret for Best. i Dampskibsselsk. Orient fra 1923, Næstform. fra 1930; Medl. af Best. for A/S Burmeister & Wain's Maskin- og Skibsbyggeri 1933, Næstform. 1940, for Dansk Dampskibsrederiforening 1939, for Dampskibsselsk. Heimdal 1940, for Danske Rederes Retsværn fra 1941 og for Dansk Kunstmuseumsforening. R.

Adr.: Stensbygaard pr. Stensved.

**Reimer, Sv. Algreen**, Landsretssagfører; f. 13. Maj 1893 i Aalborg; S. af Boghandler Fr. Reimer; g. 16. April 1919 m. Astrid Hedevig Jørgensen. Student Aalborg Katedralskole 1911; cand. jur. 1918; Sagfører i Slagelse 1921; Landsretssagfører 1924. Medl. af Best. for A/S Landbobanken i Slagelse fra 1933; Form. for A/S Slagelse Bryghus fra 1934.

Adr.: Slagelse.

**Reimers, Martin Niels**, Apoteker; f. 2. Juli 1874 i Aabenraa; S. af Apoteker D. M. C. Rei-

mers; g. 15. Okt. 1903 m. Astrid Winge. Student 1892; cand. pharm. 1897; Dr. pharm. ved Paris Universitet 1900; Ophold i Tyskland (Halle a/S og Berlin) og Frankrig (Paris) 1897—1900; Apoteker i Aarhus Løve Apotek 1902. R., DM. p. p. Adr.: Løveapoteket, Aarhus.

**Reinhard, Erik**, Direktør; f. 22. Febr. 1901 i Kbhvn.; S. af Direktør Kay Reinhard; g. m. Solveig Risøe. Student 1919; merkantil Udd. i England og Amerika 1919—24; ansat i A/S Otto Mønsted 1925, Direktør 1941. Form. for Best. for A/S Th. Wessel og Vett; Medl. af Best. for A/S A. M. Hirschsprung & Sønner, for A/S De forenede Bryggerier og for Kaptajn J. Chr. Jensen og Hustru Magdalene f. Schou's Fond; Medl. af Repræsentantskabet for Industriforeningen; Form. for Margarinefabrikantforeningen. Adr.: Sundvænget 49, Charlottenlund.

**Reinhard, Willy**, Direktør; f. 21. Juni 1904 i Kbhvn.; S. af Direktør L. Reinhard; g. 18. Sept. 1927 m. Ingeborg Steffensen. Udd. ved Handel i Fa. Vilh. Christiansen 1920; handelsvidenskabelig Diplomprøve 1938; Prokurist i Fa. Vilh. Christiansens Vinhandel 1936; Direktør sammesteds 1942. Grossererborgerskab 1942. Formand for Foreningen af Frugtvinfabrikanter i Danmark. Adr.: Bredgade 6, Kbhvn. K.

**Reitzel-Nielsen, Erik**, Landsretssagfører; f. 9. April 1908 i Kbhvn.; S. af Telegrafbestyrer Viggo Reitzel-Nielsen; g. 22. Maj 1936 m. Anna Elisabeth Holck Colding. Student Østre Borgerdydsskole 1926; cand. jur. 1932; Sagførerfuldmægtig i Kbhvn. 1932—33; Sekretær i Socialministeriet 1933—37; Landsretssagfører 1937. Form. for Juristforbundet fra 1933; Medl. af Repræsentantskabet og af Best. for Danske Aandsarbejderes Forbund fra 1933, Næstform. fra 1935, Form. 1938—41; Form. for Redaktionskomiteén for og ansvarshavende Redaktør af Tidsskriftet Juristen fra 1935; Form. for Det juridiske Fællesraad fra 1936; korresponderende Medl. af Akademie für Deutsches Recht 1939. Ty.Ø.2. Adr.: Ehlersvej 12, Hellerup.

**Rendbeck, Georg Chr.**, Overretssagfører; f. 31. Aug. 1884 paa Vestrupgaard; S. af Proprietær N. C. C. Rendbeck; g. 19. Nov. 1915 m. Karen Frigast. Student privat dimit. 1903; cand. jur. 1909; Ass. i Ministeriet for offentlige Arbejder 1912; Overretssagfører 1914. Medl. af Repræsentantskabet for Fjerritslev-Frederikshavn Jernbane og af Best. og Forretningsudvalget for Jydsk Telefon-A/S; Form. for Best. for A/S Wilh. Staun, for Aalborg Privatbaners Kontroludvalg og for A/S Jydsk Revisionsinstitut; Medl. af Best. for A/S Christiansen & Nielsen. Adr.: Vesterled, Hasseris, Aalborg.

**Repsdorph, Halfdan**, Overretssagfører; f. 14. Juli 1868 i Hjerm; S. af Sognepræst, Provst S. M. Repsdorph; g. 24. Nov. 1896 m. Anna Gjerulff. Student 1886; cand. jur. 1893; Overretssagfører 1899. R. DM. p. p. Adr.: Nordkrog 6, Hellerup.

**Resmann, Harry Henrik**, statsaut. Skibsmægler; f. 18. Aug. 1900 i Kbhvn.; S. af Snedkermester Th. Resmann; g. 12. Feb. 1926 m. Ella Schmidt. Udd. indenfor Skibsmæglerbranchen hos C. K. Hansen og i Petrograd; efter Artium Studier; Shippingskole og Skibsmæglereksamen; Eneindehaver af Skibsmæglerfirmaet Stryhn & Resmann 1936.

Adr.: Amaliegade 36, Kbhvn. K.

**Reyhe, Felix Albin**, Fabrikant; f. 30. Jan. 1884 i Tyskland; g. 24. Marts 1934 m. Esther Wael. Udd. ved Etuifabrikation; Ophold i Holland, Belgien, Frankrig og Schweiz. Fabrikantborgerskab 1914. Indehaver af Firmaet F. Reyhe, Etuifabrik.

Adr.: Allersgade 4, Kbhvn. N.



**Reyn, Børge Brust**, Direktør; f. 12. Nov. 1898 i Kbhvn.; S. af Direktør i Privatbanken Peter Reyn. Præliminæreks. Østre Borgerdydsskole 1914; Niels Brocks Handelsskole 1915—16; hos Fa. Frantz Kragh (Raatobak) 1914—15; i Privatbanken 1917—18; Fa. Lifting & Zoon, Amsterdam, Raatobak, 1918—19; Fa. Johan Jacobs & Meyer, Bremen, Raatobak, 1919—20; Fa. Schröder, Schyler & Cie., Bordeaux, Vin, 1920—21; James Buchanan & Co., London & Glasgow, Whisky, 1923; ansat i Lorentz Petersens ggl. Hof Vinhandel 1923; Prokurist 1927; Direktør smstds. 1937 efter Firmaets Omdannelse til A/S. Adr.: St. Kongensgade 66, Kbhvn. K.

**Riber, Johanne Marie**, Frue, Fabrikant; f. 23. Okt.; D. af Fabrikant Jacob Riber. Udd. som Direktrice indenfor Branchen. Fabrikantborgerskab 1942. Indehaver af Firmaet Dansk Senge-linned-Fabrik.

Adr.: Nansensgade 61, Kbhvn. K.

**Riber, J. P. Baagøe**, Købmand; f. 10. Juni 1884 i Svendborg; S. af Købmand, Vicekonsul Ludv. Riber; g. 5. Maj 1914 m. Gerda Petersen. Borgerskab som Købmand og Optagelse i Fa. Baagøe & Riber 1912; Norsk Vicekonsul for Svendborg Amt fra 1934. Form. i Foreningen af Tømmerhandlere paa Fyn og omliggende Øer; Form. for Best. for A/S Svendborg Bryghus; Medl. af Best. for A/S Sydfyenske Dampskibsselskab, Th. Gimbel & Co., Middelfart, Jørgen Petersen & Co., Kbhvn., L. Lange & Co., Svendborg, Fællesforeningen af danske Trælasthandlerforeninger, Svendborg Borgerforening og Svendborg Skibsværft.

Adr.: Skattergade 41, Svendborg.

**de Richelieu, Louis de Plessis**, Hofjægermester; f. 16. Nov. 1892 i Bangkok; S. af Viceadmiral, Kammerherre Andreas du Plessis de Richelieu; g. 5. Aug. 1938 m. Irene Jacobson. Student 1912; cand. phil. 1913; Landbrugskandidat 1916; Forpagter af Kokkedal og Sophienberg 1918—22; Ejer af Valnæs 1923—30. Medl. af Best. for A/S Det Østasiatiske Industri og Plantage Kompagni 1933. S.R.P.4.

Adr.: de Conincks Vej 8, Holte.

**Richter, E.**, Landsretssagfører; f. 25. Sept. 1898 i Horsens; S. af Dommer Andreas B. Richter; g. 12. Juni 1923 m. Ruth Almira Ammentorp. Student Metropolitanskolen 1916; cand. jur. 1922; Landsretssagfører i Kbhvn. fra 1926; offentlige Sager 1931. Medl. af Best. for Studentersamfundets Retshjælp for Ubemidlede fra 1927, Form. fra 1936; Sekretær i Danske Korn- og Foderstof-Importørers Fællesorganisation; Medl. af Best. for Kryolith-, Mine- og Handels-Selskabet og for A/S Sagførernes Auktioner og for A/S Olaf H. Smith m. fl.

Adr.: Hambros Allé 7, Hellerup.



**Richter, Frants Victor**, Direktør; f. 25. Feb. 1873 i Lille Næstved; S. af Gaardejer Ole Hansen. Herlufsholm Skole 1880—88; Næstved Realskole 1888—90; Handelsuddannelse i Kbhvn. 1890—94; ansat 1895 i den af Broderen, Fabrikant M. B. Richter startede Virksomhed Telefon Fabrik Automatic; Direktør smstds. ved Firmaets Omdannelse til Aktieselskab 1. Jan. 1936. Medl. af Best. for Telefon Fabrik Automatic A/S og Marie og M. B. Richters Fond.

Adr.: Amaliegade 7, Kbhvn. K.

**Richter, Georg**, Købmand; f. 7. Dec. 1883 i Store Heddinge; S. af kgl. Agent, Købmand Chr. Richter; g. 9. Feb. 1912 m. Harriet Petersen. Medindehaver af Firmaet Chr. Richter, Store Heddinge. Medl. af Store Heddinge Byraad 1921—25; Form. for Store Heddinge Handelsstandsforening og Medl. af Direktionen for Sparerkassen for Storehedinge og Omegn.

Adr.: Store Heddinge.

**Richter, Morten Balthazar**, Direktør, Fabrikant; f. 20. Nov. 1868 i Lille Næstved; S. af Gaardejer Ole Hansen; g. 1<sup>o</sup> 1. Maj 1892 m. Marie Christine Petersen †; 2<sup>o</sup> 30. Dec. 1932 m. Ellen Margrethe Larsen. Læretid i Lille Næstved 1883—87; Maskinisteksamen i Kbhvn. 1887; Uddannelse i Udlandet 1889; Etablering af egen Virksomhed 1892 (Telefon Fabrik Automatic).



Medl. af Best. for Telefon Automatic A/S og Marie og M. B. Richters Fond. R., DM.

Adr.: Amaliegade 7, Kbhvn. K.

**Richter, Sven Baumgarten**, Fabrikant; f. 29. Dec. 1877 i Guldborg (Lolland); S. af Fabrikant Carl Richter; g. 15. Jan. 1926 m. Inger Bundgaard. Udd. v. Handel; Ophold i England og Tyskland og været ansat v. Bank- og Forsikringsvirksomhed dør. Fabrikantborgerskab 1903. Medindehaver af Firmaet R. Larsen, Kuffert- og Lædervarefabrik, startet 1882.

Adr.: Dr. Tværgade 54, Kbhvn. K.



**Riedewaldt-Schött, Kaj**, Erhvervschef, Redaktør; f. 13. Sept. 1901 paa Frederiksberg; S. af Konsul L. M. Riedewaldt-Schött; g. 11. Aug. 1925 m. Ragnhild Lundahl. Student 1920; cand. phil. 1921; Studier ved Polyteknisk Læreanstalt 1920—22; Biblioteksuddannelse 1922—25; Bibliotekar v. Fyens Stifts Læseforening 1925—31; Medarbejder v. Fyens Stiftstidende 1925—38; Leder af Holbæk Erhvervs- og Turistkontor 1939; Udenrigspolitisk Korrespondent og talrige Rejser i Udlandet. Artikler i Dagblade og Tidsskrifter om Udenrigspolitik, Turisme, Erhvervsøkonomi, Reklame og Biblioteksvæsen; Medl. af Best. og Sekretær i »Dansk Arbejde« i Holbæk; Sekretær i Holbæk Turistforening.

Adr.: Nygade 6, Holbæk.

**Riemann, G. E.**, Direktør, cand. polit.; f. 22. Juli 1889 i Nørre Nebel; S. af Sognepræst P. J. S. Riemann; g. 17. Maj 1918 m. Elisabeth Jespersen. Student 1910; cand. polit. 1916; ansat i Nordisk Ulykkesforsikrings-Akts. 1916; Direktør i samme og i Nordisk Livsforsikrings-Akts. fra 1934.

Adr.: Vilvordevej 51, Charlottenlund.

**Riff, Johs. Peter**, Fabrikant; f. 9. Marts 1892 i Aalsgaarde; S. af Fiskehandler C. P. Riff; g. 15. Aug. 1915 m. Mary Sørensen. Udl. som Karremager 1910; besøgt Teknisk Skole; i Tyskland  $3\frac{1}{2}$  Aar ved Faget og paa Karosseri-Fagskole i Hamborg. Borgerskab som Industridrivende 1920. Etablerede 1920 Karosserifabrikken Kronborg i Helsingør. Formand for Dansk Karosserifabrikantforening.

Adr.: Murergade 8-10, Helsingør.

**Righolt, Jens Kristian**, Direktør; f. 22. Juli 1886 i Kalundborg; S. af Bestyrer Søren Andersen; g. 4. Aug. 1911 m. Laura Larsen. Realeksamen 1903; udd. i Kalundborg Trælashandel 1907. Købmandsborgerskab 1930. Direktør 1934 for H. O. Birksted A/S, Næstved, Trælast og Bygningsartikler, Korn og Foderstoffer, Kunstgødning.

Adr.: Brogade 2, Næstved.

**Riis, Axel**, Ingeniør; f. 19. Feb. 1881 i Kbhvn.; S. af Bogbinder N. C. M. Riis; g. 23. Maj 1931 m. Agnes Jungjohann, død 1939. Cand. polyt. 1904; Kommuneing. og Bygningsinspektør i Søllerød Kommune 1907—(1928) 1931; ledende Ing. v. Dansk Vejlaboratorium (1928) 1931. Medl. af Akad. for de tekn. Videnskaber 1937.

Adr.: Birkebakken 7, Holte.

**Riis-Petersen, Christian**, Bankdirektør; f. 9. Nov. 1891 i Svendborg; S. af Bagermester C. C. Petersen; g. 7. Maj 1918 m. Ellen Marie Hansen. Realeks. 1908; Handelsskoleeks. 1910; ansat i Handels- & Landbrugsbanken i Svendborg fra 1908—17; 1917—25 Bestyrer af Den danske Andelsbanks Filial i Horsens; fra 1925 Direktør i Horsens Landbobank.

Adr.: Torsted, Horsens.



**Rimestad, H. T.**, Civilingeniør, Direktør; f. 26. Marts 1885 i Aarhus; S. af Regnskabsdirektør ved Statsbanerne C. O. Rimestad. Ingeniørudd. i Bayern, Eksamen 1908; Ingeniør i Ingeniørfirmaet Bruun & Sørensen s. A.; Løjtnant i Kystartilleriet 1914—19; Ingeniør i Siemens Elektricitets A/S i Kbhvn. fra 1921, Prokurist i Selskabet 1925, Direktør 1932; Studieophold i Udlandet 1924—26. Medl. af Best. for Foreningen af 1860 fra 1924. Form. 1935; Form. i Dansk Smalfilmklub 1936; Medl. af Best. for Elektroteknisk Forening 1940. R.

Adr.: Svanemøllevej 51, Hellerup.

**Rindom, Jørgen**, Grosserer, Direktør; f. 25. Juli 1890 i Kbhvn.; S. af Gross. Axel Rindom;

g. 7. April 1921 m. Aase Høyrup. Købmandskoleks. 1909; Ophold i Udlandet 1909—13. Grossererborgerskab 1914; Medindehaver af Fa. A. Rindom 1916, Eneindehaver 1919; Direktør for A/S Colas Vejmateriale 1930.

Adr.: Strandvej 188, Charlottenlund.



**Ring, Anton Vintenius**, Grosserer; f. 7. Juli 1894 i Sverige; g. 19. Juli 1919 m. Sigrid Rasmussen. Udd. som Bager 1911. Medstifter 1934 af Fa. Ring & Rasmussen, Konserver og Kolonial en gros. Grossererborgerskab 1934.

Adr.: Livjærgade 12, Kbhvn. Ø.

**Ring, Herbert Vilh. Sigurd**, Papirvarefabrikant; f. 12. Jan. 1894 i Vejle; S. af Papirhandler C. V. Ring; g. 1<sup>o</sup> 19. Nov. 1921 m. Kristine Lykke, d. 28. Jan. 1929, 2<sup>o</sup> 26. Dec. 1929 m. Sarah Jepsen. Udd. i Papirbranchen 1908—11 hos C. Ring, Aarhus; ansat 1911—13 hos Arnim Krah, Berlin; arbejdet i Branchen til 1919; paa-begyndte da nuv. Virksomhed (Detail og Fabrikation), Detailhandlerborgerskab 1919, Fabrikantborgerskab 1920. Grl. 1920 Aarhus Protokol-fabrik og i 1922 Odense Papirforretning.

Adr.: Jernbaneallé 71, Vanløse.

**Ringe, Edv. Carl**, Fabrikant; f. 26. Okt. 1865 i Kbhvn.; g. 10. Juli 1927 m. Anna Jacobsen. Udd. ved Handel. Fabrikantborgerskab 1895. Indehaver af Firmaet Edv. Ringe, Børstefabrik.

Adr.: Svanemosegaardsvej 8, Kbhvn. V.

**Ringsted, Erik**, Direktør; f. 2. Marts 1890 i Tved; S. af Kolonibestyrer i Grønland Carl Ringsted; g. 7. Sept. 1918 m. Josephine Magaret Peck. Udd. paa danske og udenlandske Skibsværfter; Bachelor of Science (Glasgow) 1913; Direktør ved Odense Staalskibsværft 1933.

Adr.: Odense.

**Ringsted, Svend**, Direktør, Civilingeniør; f. 30. Aug. 1893 i Julianehaab; S. af Kolonibestyrer i Grønland Carl Ringsted; g. 6. Maj 1922 m. Asta Engelbreth-Holm. Student Østersøgades Gymnasium 1911; cand. polyt. (Maskiningeniør) 1917; Driftsleder i A/S Dansk Afvulkaniseringsfabrik i Køge 1917—18; ansat hos Ingeniør I. Krüger, Kbhvn. 1918—20; i Handelsfirmaet Ringsted & Semler, Kbhvn. 1920—22, Medindehaver 1922; Leder af A/S De danske Spritfabrikkers Driftskontor 1923—41; Direktør for A/S Det danske Staalvalsefabrik, Frederiksværk 1942. Form. for Dansk Ingeniørforenings Maskiningeniørgruppe 1934 og Medl. af Foreningens Hovedbest. 1940;

Medl. af Akademiet for de tekniske Videnskaber 1939.

Adr.: Parkovsvej 23, Gjentofte.

**Ritzau, Lauritz**, Direktør; f. 18. Jan. 1885 i Kbhvn.; S. af Direktør E. N. Ritzau; g. 7. April 1920 m. Lilly Boje. Student 1904; ans. v. Ritzaus Bureau 1908; Dir. sammesteds 1916; adm. Direktør 1923. R., DM. p. p.

Adr.: Tuborgvej 90, Hellerup.

**Rixen, Hans**, Blikkenslagermester, Byraadsmedlem; f. 14. Maj 1881 i Ærøskøbing; S. af Blikkenslagerm. August Rixen; g. 26. Marts 1910 m. Johanne Martinsen. Udd. som Blikkenslager; Forstander for Teknisk Skole. Medl. af Byrådet 1917—25 og siden 1929.

Adr.: Torvet, Ærøskøbing.



**Robbert, R. A.**, Grosserer, Skibsreder; f. 16. Aug. 1873; g. 8. Dec. 1906 m. Ebba Elisabeth Suenson. Udd. hos Otto Mønsted, Aarhus, 1889—92 og i England 1892—94; ansat hos P. Bornholdt & Co. i Petrograd og Riga 1894—99; grundlagde egen Befragtningsvirksomhed i Kbhvn. 1900; Medstifter af og korresp. Reder for A/S Det Dansk Norske Dampskibsselskab fra 1916; Direktør i Genforsikrings A/S Rossia 1929—37. Grossererborgerskab 1900. Medl. af Best. for The Baltic and International Maritime Conference 1915—38 og Formand for dennes Executive Comité & Documentary Council 1922—27; Medl. af Best. for A/S Dampskibsselskabet af 1912 fra 1912, for Genforsikrings A/S Rossia 1923—37 og for Dansk Dampskibsrederiforening fra 1939. R.

Adr.: Amaliegade 33, Kbhvn. K.

**Rode, Erik**, Overretssagfører; f. 4. Feb. 1874 i Klætorp; S. af Stiftslæge L. F. J. Rode; g. 25. Marts 1902 m. Anna Gnutzmann. Student Herlufsholm 1891; cand. jur. 1898; Overretssagfører 1901; Klosterskriver ved det Harboeske Frue Kloster siden 1895. Medl. af Best. for Herloviannersamfundet 1912—23, for Kronprinsesse Louises praktiske Husgerningsskole og for Prokuratorforeningen. R.

Adr.: Gartnersvinget 14, Lyngby.

**Rode, Orla**, Direktør, Civilingeniør; f. 21. Sept. 1893 i Kbhvn.; S. af Indenrigsminister, Redaktør Ove Rode; g. 5. Maj 1928 m. Annemarie Schou. Student 1911; cand. polyt. 1916; Ingeniør ved Dansk Soyakandefabrik A/S 1917—31; Direktør for Akts. Bladkompagniet 1931—39; adm. Direk-

tør ved Dagbladet »Politiken« 1939; Medl. af Best. for A/S Bladkompagniet fra 1939, for A/S Dagbladet Politiken fra 1941, for Kbhvn.s Bladudgiverforen. 1940—42 og fra 1943, for Den danske Presses Fællesindkøbsforen. fra 1939, for Friluftsteatret i Dyrehaven fra 1941; Medl. af Dansk Ingeniørforen.s Hovedbest. 1937—43 og af Almindeligt Ingeniørforbunds Forretningsudvalg 1934.

Adr.: Skovvej 6, Gjentofte.

**Rode, Stig**, Højesteretssagfører; f. 10. Juli 1896 i Modum i Norge; S. af Indenrigsmin., Red. Ove Rode; g. 25. Maj 1923 m. Kirsten Bay. Student 1914; cand. jur. 1920; Landsretssagf. 1923; Højesteretssagf. 1930.

Adr.: Sundvænget 30, Charlottenlund.

**Roepstorff, Povl**, Bankdirektør; f. 12. Aug. 1881 i Maribo; S. af Købmand L. Roepstorff; g. 8. Dec. 1933 m. Ingibjörg Gislason. Sagførerbeskikkelse 1906; v. Bankvæsenet fra 1906; Vice-direktør i Landmandsbanken fra 1934; Medl. af Best. for A/S A. Dragsted, for A/S Dansk Kapitalanlæg og for A/S Theodor Lund og Petersen. Medl. af Den sønderjydske Fonds Centralkom. og Direktion til Fondens Ophør 1937, deretter Medl. af Afsløsningsudvalget. R.

Adr.: Ridehusvej 17, Gjentofte.

**Rohde, Johan**, Grosserer; f. 4. Maj 1844 i Kbhvn.; S. af Gross., Etatsraad I. G. Rohde; g. 8. Juni 1911 m. Elsie Spencer Gimson. Udd. i Firm. Baadh & Winthers Eftf. 1900—02; ans. i samme Firma fra 1904; Medindehaver fra 1913; Eneindehaver 1929; Grossererborgerskab 1913. Form. for Fællesudvalget for Danmarks Jern-, Metal-, Rør- og Maskinbrancheforeninger fra 1930. R.

Adr.: Vestagervej 16, Kbhvn. Ø.

**Rohlf, Fritz**, Grosserer; f. 22. Aug. 1877 i Burg paa Femern; S. af Kaptajn M. Rohlf; g. 24. Aug. 1904 m. Sigrid Seidenfaden. Udd. i Tyskland; indtraadte som Volontør i Firmaet Frants Bay 1900, Prokurist 1907—12; Medindehaver af Firmaet Frants Bay & Co. fra 1912. Seniorchef i dette Firma 1927—39. Medl. af Kbhvn.s Bedømmelses- og Voldgifts-Udvalg for Korn- og Foderstofhandelen 1917—39.

Adr.: H. Schneekloths Vej 7, Kbhvn. F.

**Roldby, Anton Marinus Vilhelm**, Grosserer og Fabrikant; f. 17. Jan. 1884 i Hellum, Tved; S. af Banemd. Jens Chr. Nielsen; g. 17. Okt. 1914 m. Mathilde Riber. Præliminæreksamen; privat Undervisning i Sprog; ansat hos Burmeister & Wain i 11 Aar og paa De forenede Papirfabrikker i 4 Aar. Grossererborgerskab 1923. Eneindehaver af Firmaet A. Roldby, Kbhvn., Fabr. og Handel med kosmet. Artikler (Haarfarve), samt Direktør for A/S Frisør-Lageret, Aarhus.

Adr.: Niels Juelsgade 7, Kbhvn. K.

**Rosenberg, Svend Aage**, Grosserer, Fabrikant; f. 8. April 1897 i Kbhvn.; S. af Direktør Otto Rosenberg; g. 4. Juni 19?? m. Erna Pedersen. Student fra Gl. Hellerup Gymnasium; Handelsudd. i Fa. Haar & Møller; Rejsende for Warner, New

York; fra 1932 selvst. Erhvervsdrivende i Guldsmedeartikler. Grossererborgerskab 1932. Sekr. i Frederiksberg Idræts-Union.

Adr.: Skjulhøj Allé 30, Vanløse.

**Rose-Olsen, Valdemar Bruno**, Fabrikant; f. 28. Maj 1900 i Ringsted; S. af Snedkermester Laurits Olsen; g. 15. Juni 1928 m. Julie Henriksen. Udd. ved Handel (Kolonial og Material) hos Fa. Frederik Brædder, Hellerup; derefter Handelsrejsende for forsk. Firmaer i Danmark, Norge og Sverige, Czekoslovakiet, Italien og Frankrig. Indehaver af Firmaet V. Rose-Olsen, Fabrikant af Bisquits en gros. Kasserer for Foreningen af Bisquit-, Kage- og Vaffelfabrikker af 1942.

Adr.: Forhaabningsholms Allé 47, Kbhvn. V.

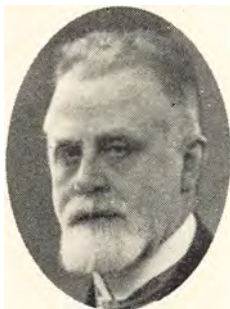

**Rosendahl, Aage Lauritz Lorentz**, Speditør, Vognmand; f. 27. Juli 1876; Søn af Speditør, Grosserer Valdemar August Rosendahl; g. 27. April 1904 m. Anna Sofie Andresen. Udd. i Faderens Forretning. Medindehaver af Firmaet Brdr. Rosendahl, Spedition, Vognmands- og Flytteforretning samt Magasineringsforretning. Bisidder i Københavns Vognmands-laug og Medlem af St. Marcus Sogns Menighedsraad.

Adr.: Vodroffsvej 59, Kbhvn. V.



**Rosendahl, Erik-Olaf**, Speditør, Vognmand; f. 12. Juli 1878 i Kbhvn.; S. af Speditør, Grosserer Valdemar August Rosendahl; g. 1° 27. April 1906 m. Johanne Marie Andersen, † 1918; 2° 22. Aug. 1919 m. Ellen Johanne Bidstrup. Udd. i Faderens Forretning og i Fa. Ove Haugsted. Medindehaver af Fa. Brdr. Rosendahl, International Spedition, Opbevaring, Møbeltransportforsendelser, Entreprenørvirksomhed og Vognmandsvirksomhed. Fi.K.M. 39-40.

Adr.: Vodroffsvej 59, Kbhvn. V.

**Rosendahl, Kristian**, Bogtrykker, fh. Raadmand; f. 13. Okt. 1877 i Randers; S. af Post-

kontrahent M. Rosendahl; g. m. Valborg Elisabeth Larsen. Udd. ved Ribe Amts-Tidende; etableret i Esbjerg 1902. Medl. af Statens Ligningsraad fra 1938; Form. for Arbejdsgiverforeningen i Esbjerg, for Sydvestjydsk Samfund og for Fiskeri- og Erhvervsudstillingen i Esbjerg 1932; Næstform. for Dansk Provins-Bogtrykkerforening fra 1920, Form. fra 1937; Medl. af Best. for Esbjerg Bank fra 1917, af Dansk Arbejdsgiverforenings Hovedbest. fra 1925 og af dennes Forretningsudvalg fra 1941, af Best. for Teknisk Skoleforening, af Skoleraadet for den tekniske Undervisning og af Esbjerg Erhvervsraad. R., DM.

Adr.: Esbjerg.

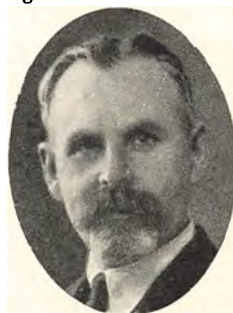

**Rosendahl, Laurits Theodor**, Gasflæser; f. 18. Sept. 1879 i Ørum Sogn, Randers Amt; S. af Postkontrahent Mads Rosendahl; g. 25. Okt. 1905 m. Hansine Hansen. Maskinarbejder. Medl. af Esbjerg Byraad; Form. for Smede og Maskinarbejdernes Fagforening.

Adr.: Kirkegade 66, Esbjerg.

**Rosendal, Einar**, Blomsterhandler; f. 26. Sept. 1877 i Kbhvn.; S. af Skolebestyrer P. M. K. Rosendal; g. 26. Aug. 1904 m. Sigrid Lundsted. Udd. som Mejerist; Forretningsfører for Mejeriet Monte Carlo, Kbhvn. 1903—13; startede Blomsterforretning 1910; Assistent ved Totalisatoren fra 1901; Forstander for samme fra 1920. R., DM.

Adr.: Fuglebakkevej 49, Kbhvn. F.

**Rosengaard, Marius Friisvad**, Grosserer; f. 23. Sept. 1883 i Kolding; S. af Sagfører Jacob Rosengaard; g. 3. Maj 1912 m. Edith Bruhn. Udd. hos P. Erichsen, Varde, og Hansen & Callesen, Kbhvn. Grossererborgerskab 1913. Ene-Indehaver af Firmaet M. F. Rosengaard.

Adr.: Frederiksholms Kanal 4, Kbhvn. K.

**Rosenkrantz, Erik G. F. K.**, Baron, Godsejer; f. 26. Maj 1884 paa Sophiendal; S. af Hofjægmester, Baron Fritz Rosenkrantz; g. 14. Juni 1913 m. Therese Fiehn. Præliminæreks. 1901; forstlig Udd.; Skovfoged paa Knuthenborg 1907—18; Ejer af Liselund Gods paa Møen 1920. Form. for Tilsynsraadet for Magleby Sogns Spare- og Laanekasse fra 1919; Medl. af Magleby Sogneraad fra 1937.

Adr.: Liselund pr. Borre.

**Rosenstand, Frants E.**, Grosserer; f. 10. April 1909 i Kbhvn.; S. af Kontorchef Hugo Rosenstand; g. 5. Feb. 1938 m. Grete Horwitz. Realeks.



Øregaard Gymn. 1926; Udd. Kbhvn.s Handelsbank 1926—31; i Frankrig (Bordeaux) 1931—33; Odense Vinkompagni 1934—36; overtog 1936 Ludvig Bjørns Vinhandel; Vin en gros, en detail & Import. Grossererborgereskab 1936.

Adr.: V. Boulevard 42, Kbhvn. V.

**Rosenstand, Jean Francois Davin**, Grosserer; f. 25. Nov. 1867 i Horbelev Sogn, Falster; S. af Skovrider Otto Rosenstand; g. 16. Nov. 1904 m. Ammy Emilie Wivel. Uddannet ved Handel i Danmark og Tyskland. Grossererborgereskab 1901. Etableret sig i 1901; 1912—37 i Fa. Madsen og Wivel, Breining.

Adr.: Toldbodvej 5, Kbhvn. K.

**Rosenstand, Mogens**, Fabrikant; f. 23. Okt. 1906 i Kbhvn.; S. af Kontorchef i Nationalbanken Hugo Rosenstand; g. 19. Aug. 1933 m. Ebba Tuxen. Udd. ved Handel; Ophold 2 Aar i Czekoslovakiet og 1 Aar i England. Grossererborgereskab 1931 og Fabrikantborgereskab 1934. Indehaver af Fa. Mogens Rosenstand, Trikotagefabrik.

Adr.: Classensgade 7, Kbhvn. Ø.

**Rosenstand, Tage**, Gaardejer; f. 14. Aug. 1891 i V.-Vedsted; S. af Sognepræst Otto Rosenstand; g. 18. April 1916 m. Nanna Frederiksen. Udd. ved Landbruget; Ophold paa Ryslinge Højskole og Tune Landbrugsskole; Forpagter af Abildgaard i V.-Vedsted 1913; Ejer af Danelund ved Ribe fra 1915. Medl. af V.-Vedsted Sogneraad fra 1921, Form. fra 1937; Form. for Ribe og Omegns Landboforening fra 1923; Næstform. for Ribe Amts vestre Landboforening fra 1926; Medl. af Best. for Esbjerg Andelsslagteri fra 1930, af Amdraadet 1932—35 og af Best. for Ribe Amtssygehus fra 1932; Landvæsenkommisær fra 1938; Medl. af Repræsentantskabet for Ugebladet Landet fra 1939, af Kommissionen vedr. Anlæg af Vandkraftanlæg ved Holstebro fra 1940 og af Ribe Amts Grundforbedringsudvalg.

Adr.: Danelund pr. Ribe.

**Rosentoft, Aage M.**, Direktør; f. 1. Juni 1891 i Kbhvn.; S. af Grosserer L. J. Rasmussen; g. 20. Juli 1928 m. Nina Hillebrandt. Udgaet fra Schneekloth's Skole; i Lære i Firmaet L. I. Rasmussen jun.; et Aar paa Købmandsskolen og to Aars Ophold i England og Tyskland; derefter atter ansat i Firmaet L. I. Rasmussen jun.; Grossererborgereskab 1917; Medindehaver af Firmaet L. I. Rasmussen jun. 1918; Direktør i A/S L. I. Rasmussen jun. fra 1931. Medl. af Best. for Foreningen af danske Manufakturgrossister fra 1936 og for Foreningen af danske Klædegrossister fra 1936 samt for flere Aktieselskaber.

Adr.: Bakkedal 15, Hellerup.

**Rosenørn-Lehn, Frederik**, Lensbaron, Kammerherre, Hofjægermester; f. 8. Aug. 1867 paa Knuthenborg; S. af Hofjægermester, Lensbaron Christian Rosenørn-Lehn til Baroniet Guldborgland; g. 9. Juni 1904 m. Sigrid Grevinde Bonde af Bjørnø. Besidder af Oreby og Berritsgaards Gods og Røssjoholm i Skaane til 1935 samt af Nørholm Gods. Student Frederiksborg 1885;

cand. phil. 1886; Forstkand. 1890; overtog Røssjoholm i Skaane 1892; tiltraadte Besiddelsen af Baroniet Guldborgland 1899; varetog som Viceminister under den danske Gesandt i Petrograd de østerrikske Interesser i Rusland 1917—18. Eforus for det Frederik Wallmodenske Legat; Form. for Sakskebøing Landsogns Sogneraad til 1921. R., B.L.II.1., Pr.r.K.2.&3.; Ø.F.J.1.

Adr.: Oreby pr. Sakskebøing.

**Rosenørn-Lehn, Otto**, Baron, Godsejer; f. 4. Nov. 1909 paa Oreby; S. af Kammerherre, Hofjægermester, Lensbaron Frederik Rosenørn-Lehn; g. 4. Nov. 1939 m. tidl. Solodanserinde ved Det kgl. Teater Ulla Poulsen. Student Frederiksborg 1929; Udd. ved Land- og Skovbrug; Studierejser til Tyskland og England; Sekondløjtnant i Livgarden; Ejer af Oreby og Berritsgaards Gods ved Sakskebøing fra 1935. Medl. af Best. for Maribo Amts Økonomiske Selskab.

Adr.: Oreby pr. Sakskebøing.

**Rosling, Gunnar**, Ingeniør, M. Ing. F.; f. 19. Juli 1894 i Fredericia; S. af Viceskoleinspektør Jørgen H. Rosling; g. 22. Marts 1918 m. Elsie Hammelev. Premierløjtn. i Ingeniørkorpset 1917—24; forsk. civile Ing.stillinger. Fra 1941 Indehaver af Ingeniørfirmaet G. Rosling & Co.

Adr.: Sdr. Fasanvej 63, Kbhvn. F.



**Rosting, Helmer**, fh. Højkommissær, Direktør; f. 8. Juli 1893 i Thisted; S. af Landbrugskand., Forsøgsleder P. G. Rosting; g. 19. April 1927 m. Komtesse Agnete Elisabeth Hamilton. Student 1910; cand. theol. 1917; neutral Delegeret ved Krigsfangelejrene i Frankrig 1918—20; i Folkeforbundets Tjeneste 1920—36; Højkommissær f. Fristaden Danzig 1932—34; tjenestegørende i Udenrigsministeriet 1936—37; Direktør f. Dansk Røde Kors' Kontor for udenlandske Anliggender og Krigshjælp fra 1939. R., DM., M.T.Kfh. P. p.

Adr.: Jens Koføedsgade 4, Kbhvn. K.

**Rostock-Jensen, Louis**, Orlogskaptajn, Prokurist; f. 6. Aug. 1899 i Kbhvn.; S. af Forstander Richard Jensen; g. 5. Nov. 1926 m. Bertha Weillbach. Søløjtnant 1923; Kaptajnløjtnant 1932; søgte Afsked fra Marinen 1937; Orlogskaptajn i Reserven 1939; deltog i Teddy-Ekspeditionen til Nordøstgrønland 1923—24; Havariekspert i Ass. Co. Baltica 1935; Prokurist smstds. 1941. Medl. af Skibsudpegningsnævnet fra 1939, af Best. for Foreningen af danske Søassurandører fra 1941 og af Best. for Kgl. Dansk Yachtklub fra 1941. R., B.Cr.m.2.

Adr.: Høyrups Allé 1, Hellerup.

**Rostrup, Aage**, Snedkermester, cand. theol.; f. 5. Sept. 1877 i Kbhvn.; S. af Snedkerm., Overretssagf. Kaspar Rostrup; g. 7. Maj 1912 m. Anna Jensen. Student 1896; cand. theol. 1903; Snedkerm. i Kbhvn. fra 1912. Næstform. i Kristeligt Studenter-Settlement og i Landsforb. Frivill. Drengforb.; Best.medl. i Dansk Kirke i Udl. Form. for Menighedsraadet i Helligaands Sogn. Adr.: Valkendorfsgade 36, Kbhvn. K.



**Rothe, Tyge J.**, fhv. Minister, Direktør; f. 2. Dec. 1877 i Malmø; S. af Grosserer Chr. E. Rothe; g. 1<sup>o</sup> 15. Maj 1907 m. Karen Marie Olesen, † 1928; 2<sup>o</sup> 29. Sept. 1930 m. Bodil Holten Andersen. Medindehaver af Fa. Chr. E. Rothe & Co. 1905—20; Medindehaver af Fa. Rothe & Rosenstand 1907—13; Eneindehaver af dette Fa. 1913—20; Handelsminister 1920—22; Direktør i Forsikrings A/S National 1923—26; Formand i dettes Kontrolkomité 1926—29; Eneindehaver af Dansk Rør- og Sanitets-Kompagni fra 1928; Direktør og Medl. af Bestyrelsen for dette fra Overgangen til A/S 1930. Medlem af Sø- og Handelsretten 1911—20 og fra 1932 og af Assurandør-Societetets Komité 1918—20. Medlem af Bestyrelsen for A/S Svendborgs Skibsværft og for Foreningen af Leverandører af Bygningsstøbegods og i Kbhvnske Støbegodsforhandleres Handelsforening; Formand for Erhvervsraadet 1926—27 m. m. K.<sup>2</sup>, D.M., Fi.H.R. 2<sup>o</sup>, F.Æ.L.3, N.O.N.3, Po.P.R.1.

Adr.: St. Kongensgade 63, Kbhvn. K.

**Rothenborg, Max**, Overretssagfører; f. 27. Dec. 1888 i Kbhvn.; S. af Overretssagf. Arthur Rothenborg. Student 1906; cand. jur. 1912; Overretssagf. fra 1915.

Adr.: Klampenborgvej 37, Klampenborg.

**Rovsing, Olsen A.**, Direktør, Civilingeniør; f. 27. April 1889 i Kbhvn.; S. af Bogtrykker H. Rovsing Olsen; g. 15. Okt. 1921 m. Helga Elise Petersen. Ophold i Tyskland 1911—12; cand. polyt. (Bygningsingeniør) 1916; Sekondløjtnant ved Ingeniørregimentet 1917—18; Ingeniør i Firmaet Charles Borum, Kbhvn. 1918—20; Afdelingsingeniør i A/S Vølund 1920—24; Direktør for A/S Randers Rebslaeri fra 1924. Medl. af Best. for Foreningen af danske Tovværksfabrikker; Medl. af Best. og Direktør for A/S Randers Papir Spinderi, Randers; Medl. af Direktionen for Klubben Harmonien, Randers; Medl. af Best.

for Selskabet Industriel Udvikling, Kbhvn. fra 1942. R.

Adr.: Aage Beks Vej, Neder Hornbæk pr. Randers.

**Rybner, Jørgen**, Professor, Civilingeniør; f. 26. Nov. 1902 paa Frdberg; S. af Boghandlerfuldmægtig Adolf Rybner; g. 15. Juni 1929 m. Else Rønning. Student St. Jørgens Gymnasium 1920; cand. phil. 1921; cand. polyt. (Elektroingeniør) 1926; Assistent hos Professor P. O. Pedersen 1926—27; Stipendiarejse til U. S. A. 1927—28; ansat ved Geodætisk Institut 1928; Chef for Geodætisk Instituts tekniske Afdeling 1930—39; Professor i Svagstrømselktroteknik ved Danmarks tekniske Højskole 1939; tillige Lærer ved Hærens Officersskole, Specialklassens Ingeniørkursus fra 1933. Censor i Rational Mekanik ved Danmarks tekniske Højskole fra 1935. Medl. af Akademiet for de tekniske Videnskaber 1937, Gruppeform. fra 1940 og Leder af Lydteknisk Laboratorium fra 1941.

Adr.: Tranegaardsvej 59, Hellerup.

**Rydberg, Richard Antonius**, Kontorchef; f. 27. Aug. 1879 i Kbhvn.; S. af afd. Cigarhandler Carl Johan Rydberg; g. 18. Aug. 1900 m. Ida Pauline Mathiasen. Udd.: Købmandsskolen; udlært som Musikhdrlr hos Wilh. Hansen; ansat som Kontorchef i Tivoli 1918. R.

Adr.: Aaboulevard 7, Kbhvn. V.



**Rye, Arnold**, Redaktør; f. 9. Juni 1877 i Randers; S. af Redaktør C. J. Rye; g. 25. Nov. 1902 m. Caroline Kragelund. Ved Randers Dagbl.; Studieoph. i Udl.; Redaktionssekr. v. Lolland-Falsters Folketid.; Red. af Randers Dagbl. fra 1900; Medudg. fra 1906. Medl. af Best. for Randers Disconto- og Laanebk. og for Venstres Pressebur.; Form. for Venstreforen. for Randers Bykreds; Medl. af Best. f. Den danske Presses Telegramudvalg.

Adr.: Ryevang, Randers.

**Ryholt, Peter**, Slagtermester, Oldermænd; f. 21. Nov. 1879 i Kirkerup ved Roskilde; S. af Murermester Anders Jensen. Etableret i Kbhvn. 1904; Oldermænd i Kbhvn.s Slagterlaug 1940; Medl. af Best. for Haandværkerforeningen 1941; fagmæssig Raadgiver i Priskontrolraadet 1941; Form. for Lærlingskolen for Slagtere og Pølsemagere; Skuemester over Svendestykker i Slagterlauget.

Adr.: Værnedamsvej 10, Kbhvn. V.



**Rymose, Harald Peter**, Fabrikant; f. 24. Okt. 1888 paa Fr.berg; S. af Vognopsynsmand Peter Nielsen; g. 19. Juni 1920 m. Alma Vendelboe. Uddannet i Maskinbranchen; arbejdet v. D. S. B.; Ophold i Tyskland. Fabrikantborgerskab 1922. Indehaver af Cyklestelfabriken »Concordia«. Formand for Grundejerforeningen i Ballerup.

Adr.: Korsgade 29 C, Kbhvn. N.

**Ryt-Hansen, C.**, Fabrikejer; f. 19. Maj 1866 i Stenstrup paa Fyn; S. af Landmd. Hans Eriksen; g. 9. Febr. 1917 m. Anna Cecilie Riber. Udd. i Snedkerfaget; stiftet Sundby Maskinsnedkeri 1898, omd. til A/S 1923, Form. for Best. og Direktør i samme. R.

Adr.: Chr. d. 2. Allé 5, Kbhvn. S.

**Rytter, Aage L.**, Direktør; f. 17. Dec. 1900 i Als Østjylland; S. af Førstelærer J. Chr. N. Rytter; g. 17. Marts 1928 m. Andrea Hansen. Student 1920; Niels Brocks Handelsskole 1920—22; Sekr. i Tobaksindustrien 1929; Direktør for samtl. Organisationer under Tobaksindustrien 1934. Medl. af Industriraadet og Repræsentantskabet for Arbejdsgiverforen.

Adr.: Vemmetofte Allé 28, Gentofte.



**Rützebeck, Jørgen**, Købmand; f. 11. Feb. 1880 i Aalborg; S. af Vicekonsul Viggo Rützebeck; g. 17. Marts 1906 m. Astrid von Pein. Udd. ved Handelen hos Chr. Hjorth i Aalborg, hos Etatsraad Joh. Ankerstjerne i Randers og i Skotland og Tyskland; Medindeh. af Fa. Chr. Simoni i Aalborg fra 1916. Værge og Kasserer for Vor Frue Kirke i Aalborg. Medl. af Best. for A/S Aalborg Discontobank. R.

Adr.: Fjordgade 21, Aalborg.

**Rützebeck, P. E.**, Grosserer, Konsul; f. 29. Maj 1885 i Aalborg; S. af Vicekonsul Viggo Rützebeck; g. 6. April 1909 m. Anna Kathrine Larsen. 4. Kl. Hovedeks. 1902; udd. ved Handelen hos Chr. Hjorth, Aalborg, 1902—04, i Skotland 1904



—08; ans. i Fa. Chr. Simoni; Aalborg 1908; Medindehaver fra 1916; norsk Vicekonsul 1930. Medl. af Best. for Foreningen af Arbejdsgivere ved Aalborg og Nørre-Sundby Havne, for Aalborg Handelsstandsforening og for A/S Aalborg ny Dampmølle, for Foreningen af jydskes Kulimportører 1924—36; Form. i Best. for A/S De Smithske Jernstøberier og Maskinværksteder; Form. for Aalborg Sangforening af 1843, for Hasseris Grundejerforen. og Medl. af Repræs.sk. for Livsforsikringselsk. Fremtiden.

Adr.: Constancevej, Hasseris Villakv., Aalborg.

**Rødsgaard, Mathias**, Direktør; f. 28. Maj 1885 i Bastrup ved Vamdrup; S. af Oversergent i Grænsegendarmeriet Jes Christensen; g. 21. Dec. 1929 m. Lis Nordliet. I Handelslære 1900—05; Lagerforvalter i A/S Smith & Co., Odense 1906, Prokurist og Medl. af dette Selskabs Best. 1910, adm. Direktør fra 1931, Form. for Selskabets Best. fra 1936. Medl. af Best. for A/S Skandinavisk Motor Compagni fra 1917; Næstform. i Best. for A/S Smith & Co., Isenkram en gros, Odense, fra 1937; Form. for Cycle Grosserer Foreningen fra 1937; Medl. af Best. for Automobil- og Cycle-Grosserer Foreningen fra 1937 og for A/S Forum, Kbhvn. fra 1937; Medl. af Best. for A/S Odense Zoologiske Have fra 1935 og af Repræsentantskabet for Fyens Diskonto Kasse fra 1942.

Adr.: Helgavej 32, Odense.

**Røgind, Sven**, Direktør, Lektor; f. 24. Sept. 1887 i Aarhus; S. af Ing. William Røgind; g. 1929 m. Lizzie Sloth. Student 1908; cand. polit. 1912; Lektor i Nationaløkonomi v. Polytekn. Lærest. fra 1920; Medl. af Fred.berg Kommunalbest. 1921—37; Form. for Budgetudv.; Form. for Best. af Fred.berg Svømmehal 1933—37. Direktør for Forenede danske Motorejere 1937—40 og Direktør for Forenede danske Motorejeres Forsikringselskab A/S 1937—43.

Adr.: Steenstrups Allé 13, Kbhvn. V.

**Rømeling, H. A.**, Direktør; f. 15. Jan. 1890 i Odense; S. af fh. Chef for Grænsegendarmeriet, Oberstltn. E. A. von Rømeling; g. 16. April 1919 m. Agnes Andersen. Præliminærsks. 1906; cand. pharm. 1912 ansat paa Løveapoteket 1906—10 og 1912—15; derefter v. Lovens kem. Fabrik; Direktør fra 1920. R. p. p.

Adr.: Frdberg Allé 42 A, Kbhvn. V.

**Rønne, Einar Richard Christen**, Ingeniør, Underdirektør, cand. polyt.; f. 23. Okt. 1881 i Kbhvn.; S. af Snedkerm. N. Chr. Rønne; g. 29.

April 1908 m. Karen Elisabeth Degn. Adgangs-eks. 1899; cand. polyt. 1906; 1906—07 i U. S. A. som Ing. paa Cementfabr.; 1907 ansat hos F. L. Smidth & Co. som Ing. 1908—10 i Spanien, udsendt af F. L. Smidth & Co.; 1925 Underdir. hos F. L. Smidth & Co., A/S. R.

Adr.: V. Voldgade 109, Kbhvn. V.

**Rønnow, Aksel**, Direktør; f. 17. April 1897 i Gørlev; S. af Direktør Otto Rønnow; g. 13. April 1924 m. Ellen Svarre Jørgensen. Sorø Akademi 1908—13; uddannet ved Manufactur 1913—17; i U. S. A. 1920—21 og i Schweiz 1922; indtraadt i A/S J. P. Nielsen Manufactur en gros og detail 1923; Prokurist i dette Firma 1932, Direktør sammesteds 1940.

Adr.: Stenstuegade, Slagelse.

**Rønnow, Emil**, fh. Direktør; f. 11. April 1869 i Kbhvn.; S. af Brændehandler N. J. Rønnow. Ansat i Forsikringsselskabet Skjold 1889—98; Direktør i Arbejdsgivenes Ulykkesforsikring 1898—1931. Medl. af Best. for Dansk Ulykkesforsikringsforening i 1903 og af Udvalget for Udstillingen for Arbejderbeskyttelse 1912—14. R., DM., S.V.3<sup>1</sup>.

Adr.: Ahlmanns Allé 2, Hellerup.



**Rønsted, Karmark**, Landsretssagfører; f. 6. Dec. 1895 i Randers; S. af Værthusholder S. C. Sørensen Rønsted; g. 20. Maj 1920 m. Ellen Gudrun Marthinussen. Student 1913, cand. jur. 1919. Landsretssagf. i Kbhvn. 1922. Medl. af Kbhvn.s Borgerrepræsentation 1933; Form. for samme 1938—42; Form. for Budgetudv. 1938.

Adr.: Serridslevvej 6, Kbhvn. Ø.

**Rønø, Julius**, Planteskolejer, Havebrugskonulent; f. 9. Juli 1874 i Radsted, Lolland; S. af Musiker Jørgen Rasmussen; g. 22. Juni 1900 m. Marie Adolphine Jensen. Udd. som Gartner i Ind- og Udland; Planteskolejer 1900. Medl. af Byraadet 1924 og af Domsognets Menighedsraad 1913; Form. for Roskilde Domsogns Menighedspleje, for Landsforeningen Arbejde adler, for Kristelig Gartnerkreds i Danmark og for Østifternes Haveselskab. R.

Adr.: Kornerups Vænge 8, Roskilde.

**Røper-Petersen, W.**, Grosserer; f. 9. Okt. 1889; S. af Direktør I. B. Mann; g. 17. Maj 1916 m. Lilla Lemvig-Müller. Ansat i Firmaet S. N. Meyer & Co. og i Andels-Anstalten Tryk; Løjt-

nant i Artilleriet 1913; Borgerskab 1915; Firma W. Røper-Petersen.

Adr.: Strandvej 422, Vedbæk.

**Rørdam, Kjeld**, Højesteretssagfører; f. 27. Sept. 1897 i Kbhvn.; S. af Stabsløge, fh. Folketingsmand Holger Rørdam; g. 20. Jan. 1927 m. Margith Adler Svanholm. Student 1915; cand. jur. 1919; Landsretssagfører 1924; Højesteretssagfører 1933.

Adr.: Viggo Rothesvej 39, Charl.

**Saabye, Johannes**, Civilingeniør; f. 6. Maj 1860 i Rom; S. af Billedhugger, Professor August Saabye; g. 6. Maj 1887 m. Fritze Elisabeth Larsen. Student Haderslev Læreres Skole 1878; cand. polyt. 1885; Ingeniørassistent ved Anlægget af Gjedser Bane og Havn 1885—86, ved Kastrup Fortet 1886—88; Entreprenør ved Fæstningsanlægene paa Vestfronten 1888—90, ved Hellerup-Holtebanen, Frihavnsbanen, forskellige Havneanlæg m. m.; Medindehaver af Ingeniørfirmaet Fr. Johannsen og Joh. Saabye 1897—1902 og Firmaet J. Saabye & O. Lerche 1903; efter Firmaets Omdannelse i 1938 til A/S Direktør og Form. i Best. for dette; pneumatiske Funderinger og Havnearbejder i Danmark, Sverige, Tyskland og Vestindien sammen med Etatsraad N. C. Monberg; Læmoler paa Jyllandsk Vestkyst sammen med Etatsraad F. Blom; overtaget Projektering og Ledelse af Bygningen af ca. 1100 km Jernbane i Tyrkiet (Anatolien) og ca. 1000 km i Iran sammen med Firmaerne Kampmann, Kierulff & Saxild, Kbhvn., Nydquist & Holm, Sverrig, 1926; Undervandssprængninger og Uddybningsarbejder, større Broarbejder m. m.; Uddybningsarbejder i Kotka, Finland; Inddæmning i Kalvebod Strand; Uddybning af Sejlrende og Broanlæg ved Falsterbo, Sverige; Næstform. i Best. for A/S Kastrup Maskinfabrik; Medl. af Akademiet for de tekniske Videnskaber. R., DM., S.V.2<sup>2</sup>.

Adr.: Rosenvængets Allé 33, Kbhvn. Ø.

**Sabroe, Erik Skovgaard**, Grosserer; f. 2. Aug. 1895 i Aarhus; S. af Direktør, Grosserer Thomas Sabroe; g. 15. Juni 1920 m. Minna Louise Høyer. Udd. Træafdelingen Ø. K., Kbhvn., 1911—16; Importafdelingen Ø. K., London, og United Baltic Corporation, Ltd., London, 1916—24; 1924 begyndt eget Firma i Kbhvn. under Firmavn Sabroe & Stephensen. Grossererborgerskab 1924. Industridrivende 1938.

Adr.: Amaliegade 3, Kbhvn. K.

**Sachs, Henrik**, Overretssagfører; f. 14. Juli 1884 i Kbhvn.; S. af Grosserer M. Sachs; g. m. Karen Kierulff. Student Slomanns Skole 1902; cand. jur. 1908; Overretssagfører 1911; Beskikket Forsvarer fra 1916. Kasserer i Foreningen til gamle Bygningers Bevaring fra 1923; Næstform. i Best. for A/S Georg Jensens Sølvsmedie fra 1925; kst. Medhjælper hos Statsadvokaterne ved Østre Landsret 1926; Juridisk Medarbejder ved Berlingske Tidende fra 1927. R., S.N.3.

Adr.: Øverødvej 28, Holte.

**Sadolin, Gunnar Asgeir**, Direktør; f. 5. Feb. 1874 i Valløby; S. af Sognepræst O. J. Sa-



dolin; g. 26. Dec. 1910 m. Ester Margrethe Schultz. Uddannet som Kunstmaler paa Akademiet og paa Zahrtmanns Skole. Stifter af Sadolins Farvefabrik 1907; Direktør i A/S Sadolin & Holmblad 1912. Grossererborgerskab 1912. Næstformand i Bestyrelsen for A/S Sadolin og Holmblad fra 1936. R.

Adr.: Holmbladsgade 70, Kbhvn. S.

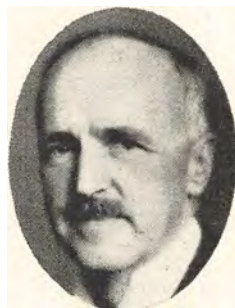

**Sadolin, Knud**, Civilingeniør, Direktør; f. 12. Okt. 1878 i Valløby; S. af Sognepræst O. J. Sadolin; g. 7. Sept. 1912 m. Ingeborg Prytz. Cand. polyt. 1904; Ingeniør ved Kbhvn.s Vej- og Kloakvæsen 1904—07; hos Ransome & Smith i New York 1907—08; ledende Ingeniør hos Marx & Winsor, Habana, 1908—11; udsendt af Justitsministeriet til Færøerne 1911; indtraadt i A/S Sadolins Farver 1912; Medstifter af A/S Sadolin & Holmblad, Direktør fra 1912 og Medlem af Bestyrelsen for dette Selskab fra 1914. Medstifter af Foreningen af danske Farve- og Lakfabrikanter 1919 og Formand for Bestyrelsen siden; Medlem af Industriforeningens Repræsentantskab fra 1929 og af dansk Principalforenings Hovedbestyrelse 1930—40; indtraadte i Industrifagenes Hovedbestyrelse 1933; Industriforeningens Repræsentant i Udvalget for Danmarks tekniske Bibliotek fra 1940; Medlem af Bestyrelsen for Arbejdsgiverforeningens Industrigruppe fra 1940. R., D.M.

Adr.: Holmbladsgade 70, Kbhvn. S.

**Sahl, Olaf**, Arkitekt, M. af A. A.; f. 15. April 1905 i Aarhus; S. af Trafikinspektør Rasmus Sahl; g. 12. April 1933 m. Minna Hammerich. Kunstakademiets Afgangsprøve for Arkitekter 1932. Selvstændig Virksomhed i Aarhus fra



1935. Medl. af Kunstnersamfundets Arkitektsektion.

Adr.: Strandvej 34, Aarhus.

**Salomon, Erik**, Overretssagfører; f. 24. Dec. 1885 i Kbhvn.; S. af Grosserer Jacob B. A. Salomon; g. 17. Maj 1918 m. Lili Moe. Student Metropolitanskolen 1903; cand. jur. 1909; Overretssagfører i Kbhvn. fra 1912. Form. i Best. for Hundested Trælasthandel Sophus Brammer A/S; Medl. af Best. for A/S Søvang, for A/S Dansk Pressefabrik, for A/S Dansk Papdaasefabrik, for Investeringsakts. af 28. Aug. 1941, for A/S Adrema og for en Række Ejendomsselskaber.

Adr.: Carl Baggers Allé 19, Charl.



**Salomon, Georg Valdemar**, Grosserer; f. 30. Maj 1899 i Ordrup; S. af Grosserer Frederik Albert Salomon; g. 10. Maj 1941 m. Inga Larsen. Ansat i Det Danske Kulkompagni 1916—19 og derefter hos C. Nandrup i Næstved, Kolonial en detail; ansat 1922 i Fa. Carl C. Salomon, Kolonial en gros og derefter i Fa. C. W. Salomon, Korn & Melhandel; overtaget denne Virksomhed 1941; Grossererborgerskab samme Aar.

Adr.: Vimmelskaftet 32, Kbhvn. K.



**Salomonsen, Alfred**, Grosserer; f. 10. Juni 1875; S. af Grosserer Moritz Salomonsen. Stu-

dent fra Metropolitanskolen 1893; Uddannelse i Fa. Holger Fridericia; nu Eneindehaver af dette Firma under Navnet Holger Fridericia's Eftf. Grossererborgerkab 1902. Formand for Grossistforeningen i Pletbranchen 1918—24.

Adr.: St. Kongensgade 69, Kbhvn. K.

**Salomonsen, Axel**, Grosserer; f. 6. Aug. 1908 i Kbhvn.; S. af Skibsinspektør E. H. Salomonsen; g. 9. Juli 1933 m. Else Buchardt-Larsen. Nyspr. Student fra Østersøgades Gymn. 1926; Dansk Dampskibsrederiforening 1926—27; Centralanstalten for Revision 1927—35; Handelshøjskolens Diplomprøve i Regnskabsvæsen 1933; indtraadt i Fa. Laur. B. Larsen 1935 og Prokurist sammesteds fra 1938. Optaget som Medindehaver 1. April 1943.

Adr.: Østerbrogade 56 C, Kbhvn. Ø.



**Salomonsen, Frederik Vilh.**, Grosserer, cand. polyt.; f. 17. Sept. 1874 i Kbhvn.; S. af Grosserer Vilh. Aug. Salomonsen. Student von Westenske Skole 1892; cand. polyt. som Fabriksingeniør 1898; Kemiker paa Ballins Garveri; videre Uddannelse i Bremen 1899—1900; ansat i Faderens Forretning 1901; Indehaver af Fa. Skandinavisk Conditorivareforretning. Grossererborgerkab 1908. Æresmedlem i Dansk Provins Konditorforening, Københavns Konditorlaug, Sveriges Konditorforening; Viceformand for Foreningen af Importører i Sukkervarebranchen.

Adr.: Graabrødretovr 11, Kbhvn. K.

**Salomonsen, Poul**, Fabrikant; f. 7. Dec. 1898 i Kbhvn.; S. af Grosserer Martin Salomonsen; g. 27. Marts 1929 m. Karen Waarst. Realeksamen 1914; Udd. ved Handel i Brdr. Levys Hørkram- & Fedevareforretning en gros 1914—31; Direktør i K. K. K. A/S, Hørkram Afdeling, 1932—35. Grossererborgerkab 1932. 1935 grundlagt eget Firma »Freja« Fiskekonservesfabrik v. Poul Salomonsen og driver samtidig Forretning med Sild en gros.

Adr.: Strandgade 25, Kbhvn. K.

**Samson, Herman Jacob Vilhelm Johansen**, Manufakturhandler, Grosserer; f. 11. Feb. 1873 i Bogense; S. af Manufakturhandler Christen Samson; g. 23. Dec. 1896 m. Adolphine Svendsen. Udd. ved Manufakturhandel hos Albert Jensen, Slagelse. Grossererborgerkab 1919. Indehaver af Firmaet »Mallo Kjoler«. Revisor i Manufakturhandlerforeningen for Kbhvn. og Medlem af Bestyrelsen af Espergærde Grundejerforening.

Adr.: Østerbrogade 142, Kbhvn. Ø.



**Samson, Joseph**, Speditør og Grosserer; f. 6. Okt. 1907 i Kbhvn.; S. af Grosserer A. Samson; g. 22. Feb. 1936 m. Lena Reinhard-Madoge. Præliminæreksam. 1923; udd. hos Emil Stephsens Eftf.; ansat fra 1925 og Prokurist sammesteds 1932; startede eget Firma 1934; Speditør 1934 og grundlagde samtidig eget Firma under Firmavn Samson Transport Co, International Spedition. Grossererborgerkab 1940.

Adr.: Amaliegade 35, Kbhvn. K.



**Samsøe, Niels Axel**, Skomager; f. 10. Marts 1875 i Odense; S. af Skibstømmer Nicolaj Samsøe; g. 1925 m. Anna Hansen. Form. for Skotøjsarbejdernes Fagforen. siden 1928; Kasserer i samme; Medl. af Hovedbest. i Dansk Skotøjsarb. Forb.

Adr.: Kongensstræde 44, Fredericia.

**Sandal-Jepesen, Axel**, Boghandler, cand. phil.; f. 29. Jan. 1885 i Næstved; S. af K. Sandal Jepesen; g. 29. Juli 1921 m. Sophie Louise Petersen. I Lære hos I. Chr. Koch i Næstved; udd. i Königsberg, Berlin og Kbhvn.; Indehaver af C. A. Reitzels Boghandel og Forlag; Direktør for A/S Herm. H. J. Lyng & Son (C. A. Reitzels Antikvariat). R.

Adr.: L. E. Bruuns Vej 41, Charl.

**Sandberg, Peter Ferdinand**, Apoteker; f. 18. Juni 1875 paa Kjøng Væveri, Vintersbølle; S. af Fabrikant Christian Ferdinand Sandberg. Præliminæreks. Vordingborg Realskole 1891; lært Farmacien Østerbro Apotek 1891—95; cand. pharm. 1898; ans. paa Apoteker i Aalborg i 25 Aar; 1925—37 Apoteker i Roslev. Form. for Danmarks Apoteker Forening, Viborg-Thisted Kr., 1929—37, og kredsvalgt Medl. af Hovedbest.



Form. for Handels- og Industriforening i Haslev og Rutebiludv. 1928—37.

Adr.: Haslev.



**Sander, Frederik**, Direktør; f. 12. Sept. 1883 i Everdrup; S. af Købmand Georg Heinrich Sander; g. 1. Aug. 1918 m. Estrid Olsen. Ansat paa Carlsberg Bryggerierne 1903, Forretningsfører smstds. 1913, Underdirektør 1918, Direktør 1934, adm. Direktør 1936. Form. for den iflg. Overenskomst af 6. Maj 1903 mellem Carlsberg og De forenede Bryggerier indsatte Fællesdirektion og Medl. af det iflg. samme Overenskomst indsatte Raad; Form. for Bryggeriforeningen, for Mineralvandsfabrikanternes Forening, for Danske Mineralvandsfabrikanternes Fællesforening, for A/S Krystalisværket og for Repræsentantskabet i Selskabet til Erhvervsfremme; Næstform. i A/S Kastrup Glasværk, A/S Nordisk Kulsyrefabrik og Foreningen Engageringskontoret for Handel og Industri; Medl. af Best. for Den skandinaviske Bryggerhøjskole, A/S Dansk Maltcentral, A/S Cold Stores, A/S Cold Stores Holding, A/S Det danske Kulkompagni, A/S Kbhvns. Plantageselskab af 1934, A/S Jydsk Landvinding, A/S Dansk Veritas 1917—31, A/S Det kbhvn.ske Reassurance-Kompagni, Forsikringselskabet Danmark og tillige af Repræsentantskabet for samme samt af Repræsentantskabet for A/S Pensionsforsikringsanstalten, Kbhvns. Brandforsikring og A/S Finansieringsinstitutet for Hotel-, Restaurations- og Turistvæsen; Medl. af Best. for Industriforeningen og for Foreningen Norden; Medl. af Industriraadet, af Kornnævnet, af Akademiet for de tekniske Videnskaber, af Landmandsbankens Bankraad, af Best. for A/S Kbhvns. Kommercielt, af Direktionen for Handels- og Kontoristforeningen og af Best. for Handels- og Kontoristforeningens Understøttelsesselskab, af Komitèen for Hjemløsemærket, af Best. for den københavnske Afdeling af Turistforeningen for Danmark, af Arbejdskommissionen af 1925 samt

af Best. for Det danske Kunstindustrimuseum; Medl. af Landeværnets Komitè for Kbhvn. og Omegn og af Komitèen vedr. Sønderjydsk Erhvervsfond. Ejer af Godset Nedergaard paa Langeland. R., DM.

Adr.: Faxehus, Gl. Carlsberg Vej 16, Kbhvn. Valby.

**Sardemann, J.**, Civilingeniør, Konsul; f. 25. Juli 1878 i Amsterdam; S. af Grosserer G. Sardemann; g. 23. Juli 1914 m. Julie Schmidth. Afgangseks. fra Teknikum i Amsterdam; selvstændig raadgivende Ingeniør for elektr. Anlæg fra 1905; Medstifter og Medindehaver af Ingeniørfirmaet Eriksen & Sardemann 1912; dansk Indfødsret 1914; nederlandsk Konsul fra 1923. Formand i Best. for A/S Ringkjøbing Amts Højspændingsanlæg fra 1925; Medl. af Best. for elektroteknisk Forening og Form. for dennes jydsk Sektion 1926—35; Næstform. for Byggesocietetet for Danmark. R., N.O.N.5.

Adr.: Aarhus.

**Sass, Georg**, Godsejer; f. 1. Okt. 1851 i Kbhvn.; S. af Etatsraad, Grosserer M. W. Sass; g. 10. Okt. 1889 m. Karen Westenholz. Lært Landvæsen hos Forpagter Bech, Valsølllegaard, i Skotland og paa Konstantinsborg; Ejer af Hovedgaarden Leerbæk 1874—1924. R.

Adr.: Leerbæk pr. Vejle.

**Sass, V. Th.**, kgl. edsvoren Skibsmægler; f. 4. Jan. 1892 i Kbhvn.; S. af Oberstløjtnant E. V. v. Sass. Uddannelse i Udlandet og hos Holm & Wonsild; ansat i Skibsmægler- og Rederifirmaet Holm & Wonsild 1909; Prokurist 1921 og Partner 1936; Skibsmæglereksamen 1922. Kongelig Bestalling som edsvoren Skibsmægler 1925. Autorisation som Udvandringsagent 1926. 1935 stiftet Udvandringsagenternes Association og Formand for samme siden Stiftelsen; udarbejdet Lærebøger for Købmandsskolens Shippingskole og skrevet Mæglerkorporationens Historie 1908—33. Medl. af Mæglerkorporationens Præsidium 1943.

Adr.: Amaliegade 36, Kbhvn. K.

**Sattrup, H.**, Creditkassedirektør, Sagfører; f. 26. Feb. 1872 i Køge; S. af Hotelejer J. J. Sattrup; g. 20. April 1901 m. Emilie Gyth. Exam. jur.; Sagførerfuldmægtig i Vejle; Sagfører i Køge 1898; Medstifter af og Direktør i A/S Kjøge Bank 1905—33 samt Medl. af Bankens Repræsentantskab fra 1933; Direktør i Creditkassen for Landejendomme i Østifterne fra 1932. R.

Adr.: Quistgaardsvej 13, Køge.

**Sauerberg, Ewald**, Kroejer; f. 16. Nov. 1880 i Fredericia; S. af Portier Th. Sauerberg; g. 13. Okt. 1910 m. Ane Elisabeth Jørgensen. I Handls-lære i to Aar; derefter Udd. i Restauratørfaget paa Marienlyst Badehotel, Bellevue Strandhotel og Hotel Leidersdorff i Hillerød samt i Tyskland og England; Ejer af Søllerød Kro fra 1913. Form. for Nordre Birks Restauratørforening fra 1919, for Fællesudvalget af Hotelvært- og Restauratørforeninger i Storkøbenhavn 1931—35 (derefter 1. Viceform.) og for Centralforeningen af Hotelvært- og Restauratørforeninger i Danmark, Restauratørfafd. 1934—36, derefter

Hovedkasserer for samme; Medl. af Repræsentantskabet for Restaurationsindustriens Læringskole og for Købmandsbanen. R., P.C.V.

Adr.: Søllerød Kro, Søllerødvej 35, Holte.

**Saunte, Edel**, Landsretssagfører; f. 13. Marts 1904 i Næstved; Datter af Ritmester Carl Høst Saunte; g. m. Komponist Erik Fiehn. Student Sortedams Gymnasium 1922; cand. jur. 1927; Sekretær i Ministeriet for offentlige Arbejder 1928; Sagførerfuldmægtig 1929; Landsretssagfører i Kbhvn. 1934. Form. for Dansk Kvinde-samfund 1936; Medl. af Kbhvn.s Borgerrepræsentation 1937 og af Hovedbest. for Socialdemokratiet 1939.

Adr.: Linnésgade 28, Kbhvn. K.



**Scavenius, Otto Christian Jacob Jørgen Brønnum**, Kammerherre; f. 10. Dec. 1875 i Basnæs ved Skælskør; S. af Kammerherre Otto Scavenius; g. 5. Sept. 1927 m. Estrid Vilhelm Andersen. Student 1893; cand. mag. 1897; Volontær i Udenrigsmin. s. A.; Assistent 1899; fg. Legationssekretær i Berlin 1899; Attaché i Paris 1899—1900; fg. Legationssekretær i Stockholm 1900, Berlin 1901, Paris 1901; Legationssekretær i Berlin 1903, i Paris 1903—08 og i Berlin 1908—09; Legationsraad i 1908; Gesandt i Petrograd 1909, i Stockholm 1912—19; Chef for Udenrigsministeriets 1ste Departement 1919—21; Udenrigsminister April—Maj 1920; Direktør for Udenrigsministeriet 1921—22. Grossererborger-skab 1933. Formand i Bestyrelsen for Det Store Nordiske Telegraf-Selskab og for dettes Holding Company, for A/S Gasaccumulator og for A/S Det Private Investment Co.; Viceformand i Kontrolkomitéen for Livsforsikringsselsk. Hafnia; Medlem af Bestyrelsen for A/S Dampskibsselskabet Orient, for A/S Privatbanken i Kbhvn., og for A/S Dansk Svovlsyre og Superphosfat Fabrik. K.1, DM., M.T.Kfh., I.F.1, Chin.G.H.1, F.Æ.L.2, I.Kr.1, N.O.N.1, P.S.2, P.r.K.3, R.St.A.1, R.St. Stan.3, S.N.1, Sp. C.III 3.

Adr.: Amaliegade 4, Kbhvn. K.

**Schack, Karl**, Landsretssagfører; f. 10. Jan. 1888 i Knudsker; S. af Proprietær Ulrik Schack; g. 10. Marts 1917 m. Ellen Gudrun Nielsen. Student Viborg 1906; cand. jur. 1912; Byfogedfuldmægtig i Horsens 1912; Birkefuldmægtig ved Holsteinborg Birk 1916; Dommerfuldmægtig ved Afdelingskontoret i Skælskør med Bopæl i Rude 1919; Landsretssagfører smstds. 1935. Medl. af Tilsynsraadet for Sparekassen for Grevskabet Holsteinborg og Omegn 1928. R.

Adr.: Rude.

**Schack, Otto Didrik**, Lensgreve, Kammerherre, Hofjægermester, Amtmand; f. 11. Jan. 1882; S. af Lensgreve Hans Schack til Grevskabet Schackenborg; g. 15. Nov. 1923 m. Karin von Fischel f. von Schack. Student Katharineum, Lybæk, 1902; Landraad i Tønder Kreds under Afstemningsperioden 1920; Amtmand over Tønder Amt s. A. Besidder af Grevskabet Schackenborg fra 1905 til dets Afløsning 1924, derefter Ejer af Schackenborg Gods. Desuden Besidder af det Seekampske Fideikommis. Medl. af Tønder Landmandsbanks Tilsynsraad fra 1910, Form. for Bankens Repræsentantskab fra 1927; Form. for Overlandvæsenkommissionen for Tønder Amt fra 1920; Næstform. i Best. for A/S Mommark Færge; Medl. af Nationalbankens Repræsentantskab fra 1920; Medl. af Hedeselskabets Repræsentantskab fra 1923; Medl. af Repræsentantskabet for Nordisk Livsforsikrings A/S af 1897 og for Nordisk Ulykkesforsikrings A/S af 1898 fra 1924; Form. for Best. for A/S Plantingsselskabet Sønderjylland. K.2., DM., B.L.2., F.Æ.L.3.

Adr.: Schackenborg pr. Møgeltønder.

**Schacke, Harry**, Grosserer; f. 5. Febr. 1883 i Kbhvn.; S. af Grosserer H. F. C. Schacke; g. 1933 m. Gunild Kinch. Udd. ved Handelen i Newcastle og Riga; oprettet selvstændig Forretning i London 1905; Medindehaver af Fa. Odense Ægforretning 1915—23. Form. for Ægekspor-Udvalget 1916—20; Medl. af Best. for Foreningen Danmark i London 1909—14; Medl. af Best. for A/S Kbhvn.s Discontokasse.

Adr.: Villa Miramare, Vedbæk.

**Schaldemose, Ib Holck**, Direktør; f. 24. Okt. 1894 paa Hvedholm; S. af Godsforvalter F. W. Schaldemose; g. 3. Maj 1919 m. Harriet Rasmussen. Student 1912; cand. jur. 1918; Sekr. i Indenrigsm. 1918; Fuldm. i Socialmin. 1931; adm. Direktør for Nationalforeningen til Tuberkulosens Bekæmpelse 1936. R.

Adr.: Valeursvej 11, Hell.

**Scharfenberg, Richard August Emil**, Fabrikant; f. 6. Dec. 1899 i Tyskland; S. af Driftsleder Johan Ferdinand Scharfenberg; g. 15. Maj 1932 m. Wilhelmine Marie Toft-Jensen. Udd. ved Textilbranchen (Fabrikation); tidligere Driftsleder hos Kjærs Mølle, Aalborg; Ophold i Schweiz og Rumænien som Driftsleder. Fabrikantborger-skab 1935. Eneindehaver af Dansk Skjorte- & Konfektions Industri. E. K. 2, V.K., H.Kr.

Adr.: Roskildevej 170, Kbhvn. Valby.

**Schaumann, Max**, Fabrikejer; f. 30. Dec. 1875 i Haderslev; S. af Farver Schaumann; g. 2. April 1901 m. Jensine Christensen. Udd. ved Farveri og Klædefabrikation i Haderslev, Kiel og Güstrow; Medarbejder i Faderens Forretning 1900—05; omdannet til Haderslev Klædefabrik, M. Schaumann; Medindehaver af dette Fa. 1905; Eneindehaver 1918. Medl. af Best. for Haderslev Handelsforening fra 1921; Form. for A/S Haderslev Kul- & Koks Kompagni fra 1925; Lands-tingsmand 1928; Medl. af Landstingets Finansudvalg 1932; Medl. af Repræsentantskabet for Sønderjyllands Kreditforening 1934 og af Haderslev Bankraad 1937. R., DM.

Adr.: Nørregade 12, Haderslev.



**Scheel, F. C. R.**, Greve, Hofjægermester; f. 17. Dec. 1897 paa Trudsholm; S. af Hofjægermester, Greve Henrik Scheel til Slamhuset Rosenkrantz; g. m. Baronesse Polly Lerche. Ejer af Rosenkrantz, Ryegaard og Trudsholm Godser. Sekondløjtnant ved 4. Art. Afd.; Medl. af Rye-Sonnerup Sogneraad fra 1929; Form. for Den frivillige Luftmeldetjeneste fra 1935; Medl. af Roskilde Amtsraad fra 1935 og af Strandfredningskommissionen for Roskilde Amt 1937. Medbestyrer af det Zytphen-Adelerske Familielegat.

Adr.: Ryegaard pr. Kirke Saaby.

**Scheel, J. C.**, Lensgreve; f. 18. Aug. 1874 i Aarhus; S. af Hofjægermester, Lensgreve Christen Scheel; g. m. Gerda Elisabeth Lund. Udd. i Forstvæsen og Landbrug; anlagt Auning Savværk 1900 og drevet det til 1918; Ejer af Gl. Ryomgaard 1912—41 samt af Øen Hjelm fra 1926.

Adr.: Villa Graasten, Hasseris, Aalborg.

**Scheibel, A.**, Civilingeniør, Direktør; f. 13. Juni 1899 i Kbhvn.; S. af Kontorchef W. L. Scheibel; g. 16. April 1940 m. Ellen S. J. Michaelsen. Afgangseksamen 1922; derefter ansat ved Hedehusenes Teglværk; Ophold i Sverige i Fa. Hultategelbruk, Bergham, og paa Hasslaryd Kiselguhrfabrik i Ösby i Sverige; tiltraadte A/S Hempels Isoleringsscompagni 1927 og nu Direktør for dette Selskab med Datterselsk. Hempels Ingeniørforetning A/S og Hempels Oliefyr A/S. Grossererborgerskab 1937. Medlem af Bestyrelsen for Hempels Isoleringsscompagni A/S, John Messerschmidt jun., A/S Henry Olsens Søner A/S og Virum Bys Grundejerforening.

Adr.: Amaliegade 8, Kbhvn. K.

**Scheibel, Erik**, Direktør, Kaptajn; f. 2. Juni 1891 i Assens; S. af Grosserer Johannes Scheibel; g. 29. Sept. 1921 m. Helga Rohde. Premierløjtnant 1911; udenfor Nummer 1919; Kaptajn af Reserven 1929; Filiationdirektør i Dansk Italiensk Export Co. i Italien 1919—21; Direktør for D. B. Acton & Co., Sydney, Australien, 1921—28; Direktør for A/S Roulunds Fabriker, Odense, 1929. R.

Adr.: Rugaardsvej 101, Odense.



**Schertiger, Georg Frederik Vilhelm**, Grosserer; f. 9. Juni 1896 i Aalborg; S. af Maskinfabrikant G. F. W. Schertiger; g. 8. April 1927 m. Sigrud Magda Steffensen. Udd. som Skibsbygger hos Kbhvn.s Flydedok & Skibsværft; Konstruktor paa Naskov Skibsværft. Handelsudd. i Faderens

Agenturforretning. Grossererborgerskab 1922. Indehaver af Fa. Vilh. Schertinger & Co.

Adr.: Nansensgade 61, Kbhvn. K.

**Schibbye, O.**, Kreditforeningsdirektør; f. 13. Juni 1876 i Hobro; S. af Branddirektør J. Schibbye; g. 2. Jan. 1904 m. A. Henrichsen. Student Schneekloths Skole 1894; cand. jur. 1900; By- og Herredsfuldmægtig i Skive 1900; Politiass. i Kristianssted 1901; Byfogedfuldmægtig i Viborg 1903; Guvernementsfuldmægtig i Vestindien 1904; Sagfører i Frederikssund 1906; Fuldmægtig i Finansministeriet 1908; Direktør for Jydsk Landhypotekforening i Aarhus 1911—21; adm. Direktør for Kreditforeningen af jydsk Landejendomsbesiddere fra 1921. R., DM.

Adr.: Viborg.

**Schibler, J. F.**, Direktør; f. 12. Sept. 1875 i Viborg; S. af Glarmester Jørgen Schibler; g. 1. Juni 1915 m. Martha Maria Thomberg. Udd. ved Handelen; Afdelingschef i Nordiska Kompagniet, Stockholm, 1901—07; Direktør for A/B John V. Löfgren & Co., Stockholm, 1907—13; Direktør i A/S Th. Wessel & Vett, Magasin du Nord, fra 1913. Medl. af Best. for A/S Th. Wessel & Vett fra 1933, af Best. for A/S Th. Wessel & Vett Fabrikker fra 1939, af Best. for A/S Magasin du Nord, Aarhus, fra 1935, af Best. for A/B John V. Löfgren & Co., Stockholm, af Best. for A/S A. M. Hirschsprung & Søner, af Kontrolkomitéen for Forsikringsaktieselskabet National, af Best. for Foreningen af danske Manufaktur-Grossister og af Grosserer-Societetets Repræsentantskab. Tild. Kungl. Sällskapet Pro Patria's Belønningsmedalje i Guld. R., S.N.3., S.V.3.

Adr.: St. Annæ Plads 7, Kbhvn. K.

**Schiellerup, Viggo Harald**, Grosserer; f. 19. Jan. 1864 i Aarhus; S. af Overdyrlæge i Høeren Chr. F. Schiellerup; g. 20. Maj 1893 m. Elisabeth Schiellerup. Ansat i Fa. Lars Larsen 1878—85, hos L. T. Borchsenius 1885—91, hos N. & Paul Plum fra 1892; Indehaver af sidstnævnte Firma 1913—37. Form. i Best. for Vinhandlerforeningen for Danmark 1921—27; Form. i Best. for A/S N. & Paul Plum fra 1937.

Adr.: Gruts Allé 7, Hellerup.

**Schiødt, Ernst Edv. Villy**, Fabrikant; f. 22. Dec. 1908 i Kbhvn.; S. af Handelsmand Ernst Schiødt; g. 27. Maj 1939 m. Gerda Elisabeth Nielsen. Udd. som Cyklemekaniker. Fabrikantborgerskab 1936. Indehaver af Firmaet Dansk Cyklestyrfabrik.

Adr.: Mitchellsgade 2, Kbhvn. V.

**Schiøler, Børge Julius Nicolaj**, Sten- og Billedhugger; f. 9. Aug. 1909 i Kbhvn.; S. af Sten- og Billedhugger Julius Schiøler; g. 6. Aug. 1933 m. Kate Gluud. Udd. hos Faderen i Maribo og hos E. Nielsen, Kbhvn., 1926—29; Billedhuggerskolen p. Fred.berg 1928—29; Værkfører i Maribo 1930—35; selvst. i Nyk. F. 1935. Udført den i Nyk. F. paa Torvet staaende Bjørn 1939 samt forsk. Mindesmærker. Form. for Sygekasserne paa Fal-



ster 1938; Medl. af Best. for Stenhuggermestrene i Prov. fra 1938.

Adr.: Stubbekøbingvej 2, Nykøbing F.

**Schiørring, Geo K.**, Højesteretssagfører; f. 13. April 1892 i Hjørring; S. af Sagfører K. H. Schiørring; g. 14. Nov. 1918 m. Gerda Kristine Riis. Student Randers 1910; cand. jur. 1916; Overretssagfører i Kbhvn. 1919; Højesteretssagfører 1926. Form. i Best. for A/S De Forenede Træskofabrikker, A/S K.K.K.K. Kul, A/S K.K.K.K. Olie, A/S K.K.K.K. Fabrikker, A/S K.K.K.K. Entreprise, A/S De Forenede Conservesfabrikker, A/S Hotel Astoria, A/S Union Trading and Financing Co., A/S Kaffe Haag, Ejendoms- og Finansaktieselskabet Gloria, Ejendoms- og Finansaktieselskabet af 1929, A/S Det gamle Banaagaardsterræn I—XI, Ejendomsakts. D.F.V. samt en Række andre Ejendomsaktieselskaber og Medl. af Best. for A/S Etablissement National-Scala samt Dampskibsselskabet Gloria.

Adr.: Frydenlund pr. Skodsborg.

**Schjørring, Kai**, Grosserer; f. 23. Nov. 1871 i Kbhvn.; S. af Kaptajn N. A. Schjørring; g. 27. Marts 1903 m. Ingeborg Marie Larsen. Udd. hos Gustav Kerckhoff i Westfalen (3 Aar), i Brüssel, Birmingham og Liverpool; indtraadte i Faderens Forretning 1892, Eineindehaver 1899—1925. Fa.: A/S Kai Schjørring. Form. for Foreningen af danske Isenkramgrossister og for Metalforeningen. R.

Adr.: Callisensvej 27, Helestrup.



**Schleimann, Peter Martin**, Grosserer, Fabrikant; f. 28. Sept. 1893 i Svendborg; S. af P. M. Schleimann; g. 12. April 1919 m. Kis Alma. Almindelig Handelsuddannelse; fra 1921—39 Generalrepræsentant for engelske Fabrikker; siden 1939 egen Fabrik for Kjoler og Bluser. Tillige egen engros Virksomhed. Grossererborgerskab 1924.

Adr.: Fortunstræde 1, Kbhvn. K.

**Schlüter, Karl**, Driftsbestyrer, Civilingeniør; f. 14. Nov. 1883 i Kbhvn.; S. af Kommandør V. C. L. Schlüter; g. 27. Maj 1909 m. Astrid Buck. Cand. polyt. 1907; Ass. ved Danmarks geologiske Undersøgelser 1907—08; Ingeniør ved Holmegaards Glasværk 1908—09, Driftsbestyrer smstds. fra 1909.

Adr.: Fensmark pr. Holme-Olstrup.



**Schlüter, Peter**, Yachtmægler; f. 25. Nov. 1893 i Kbhvn.; S. af Cigarmager Frederik Schlüter; g. 12. Okt. 1928 m. Ellen Jørgensen. Handelskoleeksamen 1911; Udd. ved Kontor, Hellerup Sodavandsfabrik 1907—11; Dansk Yachtbureau 1914—24; i Rusland 1916—18; etabl. 1924 egen Mæglerforretning med Køb og Salg af Lystfartøjer.

Adr.: Løgstørgade 9, Kbhvn. Ø.

**Schmidt, C. P.**, Vinhandler; f. 20. Marts 1905 i Kbhvn.; S. af Prokurist L. Schmidt; g. 20. Juni 1929 m. Erna Egholm. Udd. v. Kontor & Handel; overtog 1937 Bennyson & Co.'s Vinforretning (Vinimport, Vin en gros og en detail). Grossererborgerskab 1937.

Adr.: Peder Skramsgade 3, Kbhvn. K.



**Schmidt, Carl Vilhelm Chr.**, Sten- og Billedhugger; f. 21. Maj 1881 i Odense; S. af Billedhugger Heinrich Schmidt; g. 10. Jan. 1906 m. Johanne Hansen. Udd. hos Faderen; gennemgaaet Tekn. Skole i Nakskov; overt. Faderens Forr. ved dennes Død 1897. Medarb. v. Udsmyningsarb. Vallø Slot 1894—97 samt udf. forsk. andre Udsmyn. og Mindesmærker.

Adr.: Rødbyvej, Nakskov.

**Schmidt, Hakon**, Købmand; f. 12. Nov. 1881 i Hjørring; S. af Sagfører, Kreditforeningsdirektør; g. 7. Marts 1908 m. Sigrid Kriel. Udd. hos Frederik Kriel i Aalborg og Engelbrecht Nielsen

i Frederikshavn 1896—1903; Handelseks. Aalborg 1900; Bogholder hos A. C. Hansen jun. i Middelfart 1904, Prokurist 1907, Medindehaver af Firmaet fra 1916; tillige Medstifter af Middelfart Jern- og Staalforretning 1912 og af Fa. J. Wiboltt, Middelfart, 1917; Medstifter af og Meddirektør i A/S Det danske Briketkompagni 1913. Medl. af Best. for Disconto-Institutet i Middelfart 1919—30, for Sammenslutningen af Havne- og Købmandsorganisationer i Danmark 1919, Næstform. fra 1931, Form. fra 1939, for den fynske Handelsstands Centralforening 1920, Næstform. fra 1930, og for Middelfart Dampskibsselskab 1927, Form. 1930—36; Medl. af Dansk Arbejdsgiverforenings Hovedbest. fra 1922 og af dennes Forretningsudvalg fra 1930; Medl. af Middelfart Byraad 1925—29; Medl. af Best. for A/S I. S. Hess & Søn, Middelfart, fra 1928 og for A/S Hindsgavl fra 1932. R.

Adr.: Middejfart.



**Schmidt, Hans Pedersen**, Arkitekt, M. af A. A.; f. 17. Nov. 1872 i København, Sønderjyll.; S. af Gaardejer Peder M. Schmidt; g. 30. Dec. 1900 m. Ingrid Lange. Selvst. Arkitekt i Roskilde 1914; 1916—31 Forstander f. Rosk. Tekn. Sk. Bl. a. bygget Mellem- og Realsk., Baptistkirke og Begravelseskapel i Rosk. og samm. m. Høeg-Hansen og Salling Mortensen, Aarhus, det nye Amtss Bysygehus i Roskilde. Medl. af Menighedsraadet og Hovedbest. for Grænseforen.; Form. f. Sønderj. Foren. for Roskilde og Omegn; Medl. af Best. for A. A.s Sekt. for Østift. 1927—28 udstillet paa Foraarsudstillingen, Charlottenborg. Adr.: Frederiksborgvej 56, Roskilde.

**Schmidt, Jens Thorø**, Fabrikant; f. 19. Dec. 1892 i Nakskov; S. af Skibsfører Andreas Schmidt. Uddannet som Konstruktor. Fabrikantborgerskab 1924. Medindehaver af Firmaet Pedersen & Schmidt.

Adr.: Fr. d. 7.s Gade 13, Kbhvn. N.

**Schmidt, J. H.**, Direktør, fh. Gaardejer; f. 22. Aug. 1857 i Bredevad; S. af Gaardejer H. J. Schmidt; g. m. Cathrine Matthiesen, død 1916. Skolelærereks. 1878; Lærer 1878—99; Ejendoms-kommissionær til Bevarelse af dansk Jord 1899—1910; Direktør i Nordslesvigsk Kreditforening 1910—22; Ejer af Vojensgaard 1910—40. Medstifter af Sønderjyllands Kreditforening og Form. for dens Repræsentantskab 1920; Medl. af Det

agl. danske Landhusholdningsselskabs Bestyrelsesraad 1922—40; Form. for Laanebest. for Umyndiges Midler i Haderslev Amt 1928—40; Medl. af Best. for Laanekassen for Sønderjyland. K<sup>2</sup>, DM.

Adr.: Søndermarken pr. Vojens.



**Schmidt, Knud Erik Andreas**, Ingeniør; f. 11. Nov. 1905 i Kbhvn.; S. af Bankfuldmægtig C. C. A. Schmidt; g. 30. April 1938 m. Frieda Stender. Student 1924; cand. phil. 1925; Ingeniør, cand. polyt. Rejst for Firmaet F. L. Smidth & Co. til England 1934.

Adr.: Egholmsvej 2, Aalborg.

**Schmidt, Rudolph**, Grosserer; f. 21. Juni 1886 i Nykøbing F.; S. af Instrumentmager Christian Schmidt; g. 5. Juni 1914 m. Ellen Margrethe Pingel. Præliminæreks. 1902; Den fuldstændige Afgangsprøve fra Købmandsskolen 1904; i Lære hos C. Th. Rom & Co. 1902—06; Udd. i Udlandet 1907—12; Rejsende i Fa. Bang & Pingel 1912—15; grundlagde egen Forretning 1915; Grosse- rerborgerskab s. A. Eneindehaver af Firmaerne Rudolph Schmidt og Bang & Pingel. Kasserer i Radiobranchens Fællesrepræsentation 1932; Næstform. i Radiogrossistforeningen 1932—33; Medl. af Grosserer-Societetets Komité 1933, Næstform. 1934, Form. 1941; Medl. af Sø- og Handelsretten 1934, af Best. i Arbejdsgivernes Ulykkesforsikring G/S, af Kbhvn.s Havnebest. 1937, af Det erhvervsøkonomiske Raad 1939—40, af Forretningsudvalget for Den danske Handelsstands Fællesrepræsentation 1940, Form. 1941, af Vareforsyningsraadet 1941; Form. for Den almindelige Bedømmelses- og Voldgifts-Ret paa Kbhvn.s Børs 1940, for Tietgen-Fondet 1941 og for Femern-Rute-Komitéens danske Afdeling 1941; Medl. af Det internationale Handelskammers nationale danske Komité fra 1940, Form. 1941; Medl. af Repræsentantskabet for Dansk Luftværnsforening og for A/S Det Danske Luftfartselskab. Dansk Forening for Rosports, Norges Roforbunds og Svenska Roddförbundets Ærestegn i Guld. R., DM.

Adr.: Kalvebod Brygge 4, Kbhvn. V.

**Schmidt, Thomas Sørensen Damsgaard**, Malermester, Redaktør; f. 23. Sept. 1881 i Ryde Sogn; S. af Malermester Frantz Joseph Winterhalter Schmidt; g. 20. Juni 1930 m. Ingeborg Karoline Rasmussen. Faglært Maler; gaet paa Kunstaka-

demiet i Frankfurt a. Main; Malermester i Esbjerg 1907, i Kbhvn. 1915. Rejst i U.S.A., Italien, Østrig, Holland, Tyskland, Schweiz; korresponderet til flere danske Blade. Ejer og Udgiver af Tidsskriftet »Grønland«. Form. f. Landsforeningen »Luk Grønland op«.

Adr.: Nørrefarimagsgade 56, Kbhvn.



**Schmiegelow, Arne**, Skibsreder; f. 24. Juli 1894 i Kbhvn.; S. af Direktør i Ø. K. Chr. Schmiegelow. Student 1913; Udd. i Rederivirksomheder i Tyskland, England og Frankrig; indtraadte i Dampskibsselskabet Torm 1917, Prokurist 1921 og Reder sammesteds fra 1922. Medlem af Bestyrelsen for De baltiske Assurandører fra 1922.

Adr.: Holmens Kanal 42, Kbhvn. K.

**Schmiegelow, Chr.**, Direktør; f. 4. Sept. 1859 i Rønne; S. af Apoteker Fritz Schmiegelow; g. 24. Maj 1911 m. Skuespillerinde Olga Meyer. Til Søs 1874; Styrmandseks.; Medstifter af Dampskibsselskabet Torm 1889, Skibsfører i dette til 1898; i Østasiatisk Kompagni 1898, Direktør i dette Selskab 1909—36. Medl. af Best. for Dampskibsselskabet Torm fra 1898, Form. fra 1908; Medl. af Best. for Kbhvn.s Frihavnsaktieselskab fra 1912 og af Bestyrelsesraadet for A/S Det Østasiatiske Kompagni fra 1927. K<sup>1</sup>, DM., D.r.K.H., Po.P.R.2., R.St.Stan.3.

Adr.: Stavangergade 6, Kbhvn. Ø.



**Schmith, Einar**, Befragter, Assurandør; f. 22. Okt. 1913 paa Fr.berg; S. af Skibsreder L. R. Schmith. Realeksam. 1930; udd. i Dampskibsselskabet Pacific 1930—33 og i Fa. Heckscher & Søn 1933—34; Sivewright, Bacon & Co., England, 1935—37; Polska Agensja Morska, Danzig og

Gdynia, 1937—38; 1. Befragter hos Firmaet Stryhn & Resmann 1938—39; etabl. egen Befragtervirksomhed 1939 med Befragtning, Assurance, Dampskibsekspedition og Klarering. Repræsenterer De Private Assurandører.

Adr.: Amaliegade 13, Kbhvn. K.



**Schmith, Laurits Rudolph**, Skibsreder; f. 22. Jan. 1875 i Randers; S. af Fabrikant, Jernstøber Peter Johannes Schmith; g. 3. Dec. 1912 m. Valborg Gran. Styrmands- og Skibsfører-eksamen Bogø 1895; Skibsfører 1903—15; Stifter af og Skibsreder for Dampskibsselskabet Pacific 1915. Medlem af Bestyrelsen for Burmeister & Wain, De private Assurandører, Danske Rederes Ulykkesforsikring, Skoleskibet Danmark og Dampskibsselskabet Pacific. Medlem af The Baltic International Conference.

Adr.: Amaliegade 33, Kbhvn. K.

**Schnack, Kr.**, Proprietær; f. 21. Febr. 1875 paa Klarupgaard ved Ringsted; S. af Gaard- og Mejerierjer Claus Schnack; g. 15. Sept. 1905 m. Laura Jensen. Dalum Landbrugsskole og Askov udv. Højskole; Landbrugskand. 1902; beskæftiget v. Land- og Mejeribrug paa Fødegaarden til 1905; Ejer af Klostergaard 1905—40. Medl. af Mejerierens Propagandaudvalg 1932, af Landsudvalget til Fremme af Husdyrtuberkulosisens Bekæmpelse 1935 og af Smørnoteringsudvalget 1938. R.

Adr.: Ankerbo, Roskilde.

**Schoch, Aage**, Redaktør; f. 24. Jan. 1898 i Horsens; S. af Isenkræmmer Rudolph Schoch; g. 6. Juni 1924 m. Harriet Møller. Student 1917; cand. polit. 1923; Redaktionssekretær v. The Baltic Scandinavian Trade Review 1923—25; udenrigspol. Medarb. v. Jyll.posten 1926—34; Redaktionssekretær v. Berl. Tid. 1934; Chefred. f. Natid. 1934; fra 1937 till. adm. Direktør. Medl. af Den danske Presses Telegramudv., af Best. for Foren. af kbhvn.ske Dagblade og af Best. for Akts. Bladkompagniet.

Adr.: Malmøgade 4, Kbhvn. Ø.

**Schou, Axel**, Arkitekt; f. 15. Maj 1889 i Aabybro; S. af Lærer Jakob Andreas Schou; g. 4. Nov. 1930 m. Gerda Emilie Ørsted. Udl. som Tømrer 1909; Afg. fra Aalb. tekn. Skoles Dagsk. 1909, arb. i Tyskl., Schweiz og Italien 1910—13; ansat hos kgl. Bygningsinsp. Ejnar Packness siden 1918. Konduktør v. Opf. af Tinghuset,



Markuskirken og »Fremtiden«s Bygn. i Aalb.; Lærer ved Aalborg tekn. Skole siden 1919.

Adr.: Kong Chr. Allé 27, Aalborg.

**Schou, Hans Henrik**, Direktør; f. 10. Sept. 1884 i Kbhvn.; S. af Direktør, cand. polyt. H. H. Schou; g. 14. Dec. 1930 m. Margrete Laub Hansen, Student 1903; Afgang fra Kunstakademiet som Maler 1909; Studieophold i London, Amsterdam og Paris; ansat i Assurancefirmaet Joh. Fridt 1920; Kontorchef i Livsforsikringsakts. Thules danske Generalagentur 1922; Generalagent 1925 og udnævnt til Direktør smstds. 1927. Form. for Kunstnernes statsunderstøttede Croquisskole fra 1920; Medl. af Best. for Foreningen til Hovedstadens Forskønnelse fra 1930, for Palestrinakoret og for A/S Frederikssund Automobilforretning.

Adr.: Søltoften 1, Gentofte.

**Schou, Henri Ole Julius**, Bestyrer, Ingeniør; f. 10. Okt. 1893 i Kbhvn.; S. af Artillerimester i Marinen Rudolph Schou; g. 8. Sept. 1917 m. Ella Enghoff. Ingeniøreksamen fra Københavns Maskinteknicum 1916; Ingeniør ved Kbhvns Belysningsvæsen 1916—18; Ingeniør hos Fa. Erik Høyrup 1918—35; Ingeniør og Bestyrer hos A/S Alliance (Elektrisk Installations A/S) fra 1935. Medlem af Bestyrelsen for Arbejdernes kooperative Byggeforening siden 1935.

Adr.: Østerbrogade 54 c, Kbhvn. Ø.

**Schou, Holger Hoiriis**, Direktør; f. 4. Marts 1903 i Kbhvn.; S. af Fabrikant Lauritz Schou; g. 12. Nov. 1926 m. Helen Rée. Ansat i A/S C. Schou's Fabrikker 1918. Prokurist 1926 og Direktør for Selskabet 1929. Formand for Bestyrelsen for A/S Fabriken Ilka, for A/S Tatol og for Fabriken Ira; Medlem af Bestyrelsen og Direktionen for A/S C. Schou's Fabrikker, for A/S Ravnholm Fabrikkerne og for A/S Ravnholm Strømpfabrik; Medlem af Bestyrelsen for A/S Københavns Emaljværk; Medlem af Direktionen for A/S Tatol og A/S Ira.

Adr.: Strandvej 257, Charlottenlund.

**Schou-Knudsen, Carlo Maximilian Axel**, Fabrikant; f. 30. Maj 1905 i Kbhvn.; S. af Fabrikant Hans Sofus Knudsen; g. 28. Maj 1937 m. Gerda Nilsson. Udd. ved Handel. Fabrikantbørgerkab 1935. Medindehaver af Firmaet Laperko, Fremstilling af Keramiklamper og Lampe-skærme.

Adr.: Gormsgade 21 B, Kbhvn. N.

**Schou, Marius Hoiriis**, Direktør; f. 10. Jan. 1902 i Kbhvn.; S. af Fabrikant Lauritz Schou; g. 22. April 1931 m. Marie Louise Møller. Student (Østre Borgerdydskole) 1920; cand. phil. 1921; Uddannelse i A/S C. Schou's Fabrikker; Prokurist i dette Selskab 1925, Direktør 1929. Medlem af Bestyrelsen og Direktionen for A/S C. Schou's Fabrikker og A/S Tatol; Formand for Bestyrelsen og Medlem af Direktionen for A/S Ravnholm Fabrikkerne, A/S Ravnholm Strømpfabrik og A/S Københavns Emaljværk; Medlem af Bestyrelsen for A/S Fabriken Ilka, A/S Fabriken Ira, A/S Hotaco, Holbæk, og Branche-foreningen for Parfumeri- og Toiletartikler.

Adr.; Strandvej 194, Charlottenlund.

**Schou, Ole**, Direktør; f. 22. Juli 1898 i Kbhvn.; S. af Kommandør C. A. Schou; g. 29. Sept. 1941 m. Agnete Fabricius-Bjerre. Student Østre Borgerdydskole 1916; cand. polyt. 1923; Ingeniør i Texas Oil Co. 1923—24 og ved Dansk Soyakagefabrik 1924—27; Ingeniør ved Berlingske Tiden- de 1927; Driftsleder smstds. 1929—36; indtraadte i Ledelsen af Virksomhederne under Egmont H. Petersens Fond 1936; Direktør smstds. 1942. Medl. af Best. for Kbhvns Bogtrykkerforening 1929—36 og for Kemigraflaaget 1930—36.

Adr.: V.-Søgade 66, Kbhvn. V.

**Schou, Oluf**, Direktør; f. 23. Dec. 1885 i Nørresundby; S. af Fabrikant Christian Schou; g. 21. Maj 1912 m. Johanne Schmaltz. Ansat i Firmaet C. Schou's Fabrikker 1905; Direktør i A/S C. Schou's Fabrikker 1916. Formand for Bestyrelsen og Medlem af Direktionen i A/S C. Schou's Fabrikker; Medlem af Direktionen og Bestyrelsen i A/S Tatol, A/S Fabriken Ira, A/S Schou Ravnholm og A/S Ravnholm Strømpfabrik; Medlem af Bestyrelsen i A/S Fabrikken Ilka og A/S Københavns Emaljværk.

Adr.: Vangehusvej 15, Kbhvn. Ø.

**Schou, Poul**, Direktør, cand. polyt.; f. 13. Sept. 1891 i Kbhvn.; S. af Maskinmester Otto Schou; g. 22. April 1921 m. Agnete Jørgensen. Cand. polyt. 1914; ans. i Akts. De foren. Papirfabr. fra 1914; Underdirektør 1937; tekn. Direktør s. A.

Adr.: Ellevadsvej 31, Charlottenlund.

**Schou, Poul Heinrich Hansen**, Garvermester; f. 8. April 1911 i Fredericia; S. af Direktør Rasmus Hansen Schou; g. 9. Nov. 1940 m. Dagmar Jensen. Udd. som Garver; udlært paa F. D. B.'s Garverier, Roskilde; ansat paa Dominion Belting etc. Garverbørgerkab 1940. Medindehaver af Firmaet Schou og Petersen, Garveri.

Adr.: Alexandravej 10, Kbhvn. N.

**Schouboe, Tage Urban**, Grosserer; f. 10. Maj 1905 i Kbhvn.; S. af Maler og Foredragsholder Poul Sadolin Schouboe; g. 17. April 1930 m. Emma Lorentzen. 1920 Mellemskoleeksamen fra Nykøbing F. Katedralskole; 1921 i Isenkræmmerlære hos R. Jessens Eftf., Nykøbing F.; 1927 ansat hos Orla Gordon, Kbhvn.; 1928 Repræsen-



tant for Lauritz Christiansen, Kbhvn. Grossererborgerstab 1930.

Adr.: Mikkalbryggersgade 2, Kbhvn. K.

**Schougaard, Mogens Gammeltoft**, Fabrikant; f. 14. Juli 1889 i Kbhvn.; S. af Grosserer Chr. Gammeltoft Schougaard; g. 4. Juni 1918 m. Ebba Eiermann. Student Metropolitanskolen 1907; i Handelslære i Horsens og Bradford; derefter indtraadt i Fa. Gammeltoft Schougaard og senere Medindehaver af dette Firma. Medl. af Best. for Foreningen af danske Manufaktur-Grossister og Næstform. i sammes Akkordafdeling; Form. for Danske Damekonfektionsfabrikanters Forening.

Adr.: Jens Kofods Gade 1, Kbhvn. K.



**Schousen, Chr. N.**, Apoteker; f. 11. Marts 1885 i Thorsted Præstegaard; S. af Sognepræst Søren Nielsen Schousen; g. 8. Maj 1914 m. Sophie Mørck. Kandidateks. 1909; Apoteker i Viborg fra 1937 (Løve-Apoteket).

Adr.: Hjultorvet 2, Viborg.



**Schow, Carl Olof**, Direktør; f. 22. April 1867 i Kbhvn.; S. af Bogholder J. Schow; g. 26. Marts 1893 m. Carla Juhler. Assistent i Faxe Kalkbrud

1886, Forretningsfører 1896, Underdirektør 1915, Direktør 1927—39, derefter Medl. af Best; adm. Direktør i og Medl. af Best. for A/S Københavns Mørtelværker fra 1910, Formand fra 1916; adm. Dir. i og Formand for Bestyrelsen for A/S Farum Teglværker, Sten- og Gruskompagni fra 1917. Medl. af Best. for Kalk- og Teglværkerforeningene af 1893 fra 1914—38, for A/S Nørre Flødal Kridt- & Kalkværk og for Den ny Laanebank 1930.

Adr.: Vandkunsten 8, Kbhvn. K.



**Schrader, Svend Lier**, Grosserer; f. 6. Nov. 1899 i Kbhvn.; S. af Grosserer August Schrader; g. 26. Marts 1926 m. Astrid Lemming. Realeksam. fra Sorø Akademi 1917; i bl. Handelslære hos Fa. Chr. Larsen & Søn, Manna; ansat 3 Aar hos Fa. Oscar Siesbye og derefter paa Fotofabriken Dana; i 1928 begyndt selvstændig Forretning, som stadig drives. Grossererborgerstab 1932.

Adr.: Nørregade 30, Kbhvn. K.

**Schram, P. A.**, Grosserer; f. 16. April 1881 i Roskilde; S. af Bankdirektør, Købmand H. P. Schram; g. 28. Febr. 1908 m. Ellen Meta Rosborg. Udd. hos P. A. Schram & Søn, Roskilde; fleraarigt Ophold i Tyskland; indtraadte i Fa. Alfred Kirketerp & Schram 1901, Medindehaver fra 1907, Eneindehaver fra 1922. Medl. af Sø- og Handelsretten; Næstform. for Repræsentantskabet for Grosserer-Societetet fra 1938; Medstifter af og Medl. af Best. for A/S Dampskibsselskabet Ursus og flere andre Bestyrelser; Medl. af Best. for Foreningen af Kolonial-Grossister i Kbhvn. fra 1925 og for en Række Aktieselskaber. R.

Adr.: Sandbjærgvej 48, Vedbæk.

**Schramm, Erik**, Direktør; f. 26. April 1896 i Slagelse; S. af Portier H. Schramm; g. 26. Marts 1935 m. Martha Katerine Larsen. Udd. og ansat paa Toldbodmøllen i Kbhvn. 1913—27; fra 1927 Direktør for A/S Slagelse Dampmølle.

Adr.: Ndr. Stationsvej, Slagelse.

**Schrøder, August Christian**, Malermester; f. 5. Feb. 1893 i Kbhvn.; S. af Arbmd. Ludvig Schrøder. Udd. som Dekorationsmaler; drevet selvstændig Virksomhed fra 1922.

Adr.: Geislersgade 5, Kbhvn. S.

**Schrøder, Harry**, Civilingeniør; f. 9. Juni 1883 paa Frdberg; S. af Rodemester Richard Schrøder; g. 18. Okt. 1909 m. Allo Saltoft. Student Vestre Borgerdydskole 1901; cand. phil.; cand.

polyt. 1906; ansat i Fa. F. L. Smidth & Co. 1907—09; Kemiker og senere teknisk Direktør i Chee Hsin Cement Co. Ltd., Tangshan, Kina, 1909; atter i Fa. F. L. Smidth & Co. fra 1925; Ingeniør og Prokurist i A/S F. L. Smidth & Co. Form. for Foreningen af danske Cementfabrikker; Direktør og Medl. af Best. for A/S Bates Ventilslække Co. og for A/S Nordisk Standard Sække Selskab; Medl. af Best. for A/S Dansk Cement Central, for A/S Aalborg Portland-Cement-Fabrik, for A/S De danske Betonfabrikker, for A/S Moler og Cementindustri, for A/S Dantalith m. m. R.

Adr.: Strandvej 334 A, Klampenborg.

**Schrøder, Svend Hammer**, Fabrikant; f. 19. Juni 1894 i Kbhvn.; S. af Snedkermester P. Hammer Schrøder; g. 8. Feb. 1927 m. Karen Schou. Udd. som Snedker i Faderens Firma. Fabrikantborgerskab 1933. Indehaver af Firmaet P. Hammer Schrøder.

Adr.: Schönbergsgade 8, Kbhvn. V.



**Schula, Karl**, Fabrikant; f. 15. Nov. 1881 i Prag. Udd. som Chokolademester; Ophold overalt i Europa. Fabrikantborgerskab 1916. Indehaver af Schulas Sukkervarefabrik.

Adr.: Hørsholmsgade 8, Kbhvn. N.



**Schultz, Hans Clausen**, Apoteker; f. 27. Jan. 1868 paa Gaarden Aakjær, Fole i Sønderjyll.; S. af Gaardejer Johannes Schultz; g. 20. Okt. 1910 m. Gerva Møller. Discipel paa Svane Apoteket i Aarhus 1886—90; Pharm. Medhjælpereksamen 1890; pharm. Kandidat 1892; konditionerede paa Løve Apoteket i Randers 1892—95 og paa Ribe Apotek til 1900; overtog 1900—03 Frederiksværk Apotek; Indehaver af Samsø Apotek 1905—17; købte derefter ved Kontrakt af 17. April 1917 Kerteminde Apotek. Medl. af Tilsynsraadet for Spare- og Laanekassen for Kerteminde og Om-

egn 1921, Meddir. 1923; Medstifter af Banken for Kerteminde og Omegn; Medl. af Best. for Kerteminde Grundejerforening 1918; Form. for Grønseforeningen for Kerteminde og Omegn 1921; Medl. af Kerteminde Byraad 1922—25; Suppleant til Best. for Dansk Arbejde 1933, For for D. A., Fyns Kreds 1933; Medl. af Best. for Kerteminde Avis 1933.

Adr.: Langedgade 37, Middelfart.

**Schwanenflügel, Paul**, Direktør; f. 5. Jan. 1882 i Kbhvn.; S. af Kontorchef Louis Schwanenflügel; g. 19. Nov. 1907 m. Sigrid Vonsild. Præliminæreks. Schneekloth's Skole 1897; udd. i forskellige Forretninger; 1914 Direktør for A/S Fritsche & Co., der 1916 sammensluttedes med Fa. Axel Petersen under Navnet Axel Petersen & Fritsche, A/S, er ogsaa dette Selskabs Direktør. Medl. af Kbhvn.s Bedømmelses- og Voldgiftsudvalg for Kaffehandelen fra 1915; Medl. af Best. for Foreningen til unge Handelsmænds Uddannelse fra 1919; Medl. af Best. for Kreditorforeningen af 2. Aug. 1905 fra 1930 og for A/S Chr. Rasmussens Enkes Eftf., Wm. Vonsild fra 1932. R.

Adr.: Østbanegade 19, Kbhvn. Ø.

**Schweitzer, Ditz**, Grosserer; f. 15. Juni 1899 i Taarbæk; S. af Grosserer Ditz Schweitzer; g. 15. Nov. 1924 m. Elly Nielsen. Student fra Schneekloth's Skole 1917; cand. phil. 1918; Udd. bl a. i Kulbranchen i Skotland 1919—20; ansat i forskell. Firmaer med forskell. Brancher i Kbhvn. 1920—24; fra 1924 ansat i Firmaet Ditz Schweitzer (Assurance- og Kulagentur, stiftet 1883); 1930 Medindehaver af dette Firma; fra 1934 Eneindehaver af Handelsfirmaet Ditz Schweitzer, Agentur, Kommission, Import, Eksport, repræsenterende hovedsagelig engelske, men ogsaa hollandske og danske Fabrikker, bl. a. i Kul-Branchen. Grossererborgerskab 1929.

Adr.: Nørrevoldgade 48, Kbhvn. K.

**Schwerin, Carlos Chr.**, Fabrikant; f. 8. Sept. 1899 i Kbhvn.; S. af Telegrafist Carl Schwerin; g. 21. Feb. 1924 m. Camma Margrethe Poulsen. Udd. som Landmaaler; derefter ansat i Hedeselskabet 10 Aar som Ingeniør-Assistent. Fabrikantborgerskab 1927. Indehaver af Firmaet Legetøjsfabriken »Aabo«.

Adr.: Aalekistevej 182, Vanløse.

**Schytt, Mathias**, Proprietær; f. 29. Aug. 1863 i Vonsild; S. af Forpagter J. A. Schytt; g. 18. Maj 1889 m. Marie Charlotte Amalie Lawaetz, død 1935. Lært Landvæsen hos Proprietær O. Lawaetz, Refsnæsgaard; Ejer af Tagkjærgaard, Ødis 1889—1915, af Solbakken, Ødis 1915—30; Form. i Best. for Skamlingsbankeselskabet; Æresmedl. af de samvirkende Sogneraadsforeninger i Danmark; Medl. af Repræsentantskabet i Andels Livsforsikringsselskabet Koldinghus fra 1930. R.

Adr.: Bethaniahjemmet, Hjarnøgade 5, Aarhus.

**Schönbech, Oskar Julius**, Maskinsnedker; f. 21. Feb. 1891 i Sundby, Thoreby Sogn; S. af Savskærer Anders Christensen; g. 14. Juni 1913 m. Louise Karlson. Udl. Maskinsnedker hos



Firm. J. J. Gjerding i Nyk. F. 1906—10; arb. som Svend hos Akts. Spiralen 1912—25; nu hos Snedkerm. Michelsen, Nyk. F.; Medl. af Nyk. F. Afd. Best. i ca. 20 Aar, hvoraf Kasserer i 10 Aar.

Adr.: Monradsgade 14, Nykøbing F.



**Sebbelov, Holger**, Fabrikant; f. 26. Febr. 1866 paa Salto; S. af Godsforvalter F. N. Sebbelov. I Lære hos Fa. Carl Flensburg & Sebbelov 1880, Prokurist 1892; Medindehaver af Firmaet 1897. Medl. af Textilfabrikantforeningens Best. 1910—27, Form. 1918—27; Medl. af Industriraadet 1916—25, af Industriraadets staaende Udvalg 1918—25, af Industriforeningens Repræsentantskab 1917—25, af Best. for Fællesrepræsentationen for Dansk Industri og Haandværk 1919—25 og Erhvervsministeriets Industriudvalg 1924—26, af Arbejdsgiverforeningens Hovedbest. 1920—27, af Erhvervenes raadgivende Udvalg 1917—19, af Best. for Teknologisk Institut 1919—25, af Toldraadet 1924—25; Form. for »Den Danske Væveskole« fra 1919, Form. for Textilindustriens Ulykkesforsikring fra 1924; Textilfabrikantforeningens Repræsentant i International Federation of Master Cotton Spinners & Manufacturer's Associations, tillige Medl. af dennes Bestyrelse 1925—33. Form. for Roklubben »Skjold« 1894—02, Medl. af denne Forenings Byggeudvalg fra 1906, dets Formand fra 1931; Medl. af Dansk Idrætsparcs Repræsentantskab 1914—20 og af Dansk Idræts Forbunds Amatør- og Ordens Udvalg 1899—27; Form. for Dansk Forening for Rosport 1898—99; Medstifter af »Det unge Højre«. Æresmedl. af Textilfabrikantforeningen fra 1927, af Roklubben »Skjold« fra 1936, af Dansk Forening for Rosport fra 1936. Dansk Idræts-Forbunds Ærestegn i Guld, Norges Roforbunds Guldmedaille, Roklubben »Skjold«s Guldmedaille, Svenska Roddforbundets Ærestegn i Guld og Nordisk Roforbunds Plakette i Sølv. R., DM.

Adr.: Viggo Rothes Vej 49, Charlottenlund.

**Secher, Chr.**, Købmand, Vicekonsul; f. 16. Dec. 1879 i Grenaa; S. af Købmand Th. Secher; g. 9. E. V. Lassen, Horsens, og derefter andre Firmaer i Ind- og Udland; overtog sammen med en Broder Faderens Forretning, Fa. C. J. Momme & Secher i Grenaa 1913; svensk Vicekonsul fra 1915. Medl. af Best. for Jydsk Kolonial Grossist-Forening til dennes Opløsning 1939; under Krigen 1914—18 Form. for det kommunale Nævn. S.V.3<sup>1</sup>.

Adr.: Søndergade 8, Grenaa.

**Secher, E.**, Overretssagfører; f. 26. Maj 1862 i Aarhus; S. af Købmand Emil Secher; g. 27. Okt. 1900 m. Margrethe Jensen, død 1939. Student Aarhus 1881; cand. jur. 1887; Herredsfuldmægtig i Ning Herred 1888; Sagfører 1893; Hovedagent for Statsanstalten for Livsforsikring 1894—1935; Aug. 1914 m. Marie Fynboe. Lært Handelen hos Overretssagfører 1896; Revisor ved Nationalbankens Filial 1898—1923. Næstform. i Repræsentantskabet for Spare- og Laanekassen i Aarhus 1917, Form. 1927; Æresmedl. af Selskabet Polyhymnia. R.

Adr.: Søndergade 66, Aarhus.



**Seedorff, Johanne**, Dampvaskerierjer; f. 26. Sept. 1885 i Aalborg; D. af Købmand George Jacobsen; g. 31. Dec. 1913 m. afd. Dampvaskerierjer Otto Paludan Seedorff. Eneindehaver fra 1942 af Dampvaskeriet »Thor« (Horsens Dampvaskeri); grundlagt 1906; overtaget 1909 af Ægtefællen, Dampvaskerierjer Otto Paludan Seedorff.

Adr.: Spedalsø 37, Horsens.

**Sehsted, Jørgen**, Stamhusbesidder, Hofjægmester; f. 2. April 1885 i Kbhvn.; S. af Kammerherre, Landbrugminister Knud Sehsted. Student Østersøgades Latinske 1902; cand. jur. 1907; By- og Herredsfuldmægtig i Thisted; Student Østersøgades Latinske 1902; cand. jur. 1907; By- og Herredsfuldmægtig i Thisted; Studier i Statsforfatningsret i Heidelberg 1908, i Paris 1909; Volontør i Udenrigsministeriet 1909; Ass. i Justitsministeriet 1912—16; adm. Direktør for det udenlandske Skovindustrielskab 1917, Form. for Majoratsbesiddernes Forening 1926—33; Besidder af Stamhuset Broholm 1924 og efter dettes Ophævelse 1930 Ejer af Broholm Gods.

Adr.: Broholm pr. Gudme.

**Seidenberg, Carl Wilhelm Georg**, Fabrikant; f. 3. Sept. 1887 i Kbhvn.; S. af Uhrkassemager Carl V. R. Seidenberg; g. 21. Dec. 1913 m. Ella Reffling. Udd. som Specialist indenfor Uhrkassebranchen. Grossererborgerkab 1936. Medinde-





haver af Firmaet Brødr. Sindenbergs, Uhrkassemagere (grundl. 1885).

Adr.: St. Regnegade 26, Kbhvn. K.



**Seidenberg, Heinrich Johannes Robert Wilhelm**, Fabrikant; f. 13. Juni 1890 i Kbhvn.; S. af Uhrkassemager Carl V. R. Seidenberg; g. 20. Aug. 1922 m. Margrethe Højsgaard Olsen. Udd. som Specialist indenfor Uhrkassebranchen. Haandværkerborgerskab 1936. Medindehaver af Firmaet Brødr. Seidenberg, Uhrkassemagere (grundl. 1885).

Adr.: St. Regnegade 26, Kbhvn. K.



**Sejersen, Broder Carl**, Værkmester; f. 4. Okt. 1886 i Nr. Onsild; S. af Lærer Hans Peter Olesen Sejersen; g. 6. Nov. 1908 m. Signe Christine Andersen. Maskinarb. v. D. S. B. 1908; Værkmester paa D. S. B. Centralværksted, Aarhus, 1924. Medl. af Viby Sogneraad 1937; Form. for Rosenvang Grundejerforen., for Sammenslutningen af Grundejere i Viby og for Centralforen. af Grundejere udenfor Købstæderne i Jylland.

Adr.: Ellehammersv. 7, Rosenvang pr. Aarhus.

**Sekjær, Christian Pedersen**, Direktør; f. 5. Marts 1871 i Gesten; S. af Hestehandler og Land-

mand Peter Hansen; g. 10. Marts 1928 m. Marie Elisabeth Nielsen. Udd. som Mejerimand 1886—90; Medindehaver af Firma P Larsen & Co. 1898—1902; eget Firma grundlagt 1902; overgik til Aktieselskab 1936 under Navnet Sekjær & Co. A/S (Import og Salg af Maskinartikler, Mejeriartikler, Landbrugsartikl. indenfor Teknisk Maskinbranche). Grossererborgerskab 1902. Formand i Bestyrelsen for Aktieselskabet Sekjær & Co. A/S.

Adr.: Østbanegade 79, Kbhvn. Ø.

**Seligmann, Olaf**, Garveridirektør; f. 16. Juni 1880 i Vejle; S. af Direktør Alfred Seligmann; g. 10. Dec. 1909 m. Edith Lindeløf. Gennemgaaet Wiedemanns Handelsskole i Basel; i Garverlære i 3 Aar; senere arbejdet som Garver i Danmark, Sverige og Tyskland; Fabrikleder for A/S Vejle Saalelæderfabrik; Direktør fra 1914. Medl. af Best. for Vejle Bolte- og Møtrikfabrik fra 1931; Form. i Best. for Vejle Bank 1930.

Adr.: Vejle.



**Selmer Petersen, Jens Christian**, Bankdirektør; f. 19. Nov. 1895 i Holstebro; S. af Snedkermester F. L. A. Selmer Petersen; g. 18. Maj 1923 m. Gerda Izard Høyer. Udd. i Trælasterbranchen 1911—14; i Bankvirksomhed fra 1914; adm. Direktør i Holstebro Landmandsbank 1931.

Adr.: P. Andersensvej 9, Holstebro.

**Semler, Axel**, Direktør, Civilingeniør; f. 3. Aug. 1889 i Kbhvn.; S. af Grosserer E. S. Semler; g. 9. Dec. 1915 m. Karen Meyer. Cand. polyt. 1913; arbejdede som Bygningsingeniør 1913—14; Generalsekretær i Forenede Danske Motorejere og Redaktør af Bladet Motor 1915—16; indtraadte 1916 som Medindehaver af Fa. Semler og Mathiassen som Leder af den samtidig oprettede Motorafdeling, der 1917 sammensluttedes med A/S Smith & Co.'s Motorafdeling, Odense, til A/S Skandinavisk Motor Co.; adm. Direktør og Medl. af Best. for dette. Medl. af Best. for Automobil- & Cycle-Grosserer Foreningen 1926, Form. 1940; Form. for Sammenslutningen af Automobil Fabrikanter og Importører 1940; Medl. af Best. for A/S Udstillingshallen Forum 1932; Medl. af Benzinnævnet 1941.

Adr.: Vodroffsvej 49, Kbhvn. V.

**Shaw, Guy**, Højesteretssagfører; f. 25. Feb. 1877 i Kbhvn.; S. af Højesteretssagf. Charles Shaw; g. 11. Sept. 1914 m. Alice Cecelia Wessel.

Student 1885; cand. jur. 1902; Overretssagfører 1905; Højesteretssagfører 1914. R.

Adr.: Villa Shaw pr. Fredensborg.

**Sieh, Edwin**, Skibsmægler; f. 11. Okt. 1884 i Kbhvn.; S. af Skibsmægler H. Sieh; g. 9. Nov. 1915. Udd. ved Skibsmæglervirksomhed i Danmark, Tyskland, England og Belgien. Mægler-Bevilling 1919. Medindehaver af Skibsmæglerfirmaet Skovgaard & Sieh.

Adr.: Amaliegade 37, Kbhvn. K.



**Siemssen, Siems Julius**, Kaptajn, Direktør; f. 9. Feb. 1879 i Damsholte Sogn (Møen); S. af Gaardejer Edvard Wilhelm Siemssen; g. 4. Juni 1904 m. Oline Marie Larsen. Til Søs med Sejlskibe 1893—1902; 1. og 2. Del af Navigations-eksamen 1903 (Bogø); Styrmand og Skibsfører i Dansk Russisk Dampskibsselskab 1903—10; Kontrollør hos Louis Dreyfus & Co., Kbhvn., 1910—16; Skibsinspektør hos American Transatlantic 1915—19; Leder af Rederiafd. i Albert Jensen A/S fra 1919—41; Direktør fra 1941 for Albert Jensen A/S, Nordisk Rute- og Færgefart A/S og Dampskibsselskabet Gloria A/S. Medl. af Best. for Albert Jensen A/S, K. K. K. Kul A/S, Nordisk Rute- og Færgefart A/S, A/S D/S Dorte Jensen, De Forenede Conserves Fabriker A/S, Dampskibsselskabet Gloria A/S og Dragør-Limhamn Færgen A/S.

Adr.: Richelieusallé 15, Hellerup.



**Sieverts, Børge**, Grosserer; f. 17. Nov. 1900 i Hellerup; S. af Fuldmægtig ved D. S. B. Francois Sieverts; g. 7. Juli 1932 m. Grethe Øhrgaard. Student fra Østersøgades Gymnasium 1919; cand. phil. 1920; derefter ansat i Fa. Olaf Frørups Tobaksfabrik og en gros Forretninger (C. B. Møller & Co.) med alsidig Uddannelse indenfor denne Fabrikation og en gros Virksomhed; Grossererborgerkab 1923; etableret 1923 ved Køb af en gros Forretningen Joh. Larsens Eftf., der i 1925 blev sluttet sammen med

Firma Wolf & Galle, sammen med hvis Indehaver Firmaet Galle & Sieverts blev dannet; i Fællesskab købtes i 1927 Firmaet Carl Lange & Co., under hvilket Navn Forretningen herefter er blevet drevet; i 1933 købtes Bornholms Konserverfabrik; Forretningen har nu Fabrikationsvirksomhed og engros Virksomhed inden for Fiskekonserves, Grønt- og Frugtkonserves. Medl. af Repræsentantskabet under Grosserer-Societets Komité; Formand for Foreningen af Importører og Grossister i Konserverbranchen; Medl. af Best. for Foreningen for Danmarks Fiskekonservesindustri.

Adr.: St. Kongensgade 110, Kbhvn. K.

**Simmelhag, A. W.**, Varemægler; f. 4. April 1875 i Kbhvn.; S. af Vare- og Vekselmægler F. C. Simmelhag; g. 5. Nov. 1898 m. Antoinette Fencker. Indtraadte 1891 i Fa. Simmelhag & Holm; overtog efter Faderens Død Forretningen 1906 s. m. Varemægler A. Zieseberg, fra 1923 s. m. Varemægler J. W. Ulrich. R., I.F.3.

Adr.: St. Annæ Plads 9, Kbhvn. K.

**Simmelkiær, Axel**, Bogtrykker; f. 20. Okt. 1874 i Kbhvn.; S. af fh. Hovedkasserer Johan Simmelkiær; g. 18. Maj 1905 m. Harriet Bentzen. Student 1893; Udd. ved Bogtrykkerfaget; optaget i Firmaet Nielsen & Lydicke 1900; Eneindehaver fra 1905.

Adr.: Sct. Markus Plads 12, Kbhvn. V.



**Simmonsens, Robert**, Grosserer; f. 28. Maj 1891 i Aarhus; S. af afd. Skibsprovierantershdrl. Rasmus Simmonsens; g. 5. Juli 1919 m. Caroline Mortensen. Uddannet i Handelen i Kbhvn. 1905—15; Holland 1915—16; i Danmark igen 1916—24; i England 1924—25; startet eget Fa. i 1925 indenfor Staalvarer og specielt Laase, Laase-teknik og Staalvinduer.

Adr.: Raadhusevej 5 B, Charlottenlund.



**Simons, Poul Steen**, Fabrikant; f. 27. Nov. 1898; S. af Fabrikant Johan Simonsens; g. 10.

Sept. 1925 m. Kirsten Gamst. Studentereks. 1918; cand. polit. 1919. Udd. som Smedemester i Faderens Virksomhed; Tyskland-Belgien-Sverige-Norge 1921—25; overtog 1923 Faderens Firma: K. E. Simonsen & Co. (Hospitalsinventar, Skibskøjer), og driver nu denne Virksomhed. Grossererborgerskab 1933.

Adr.: Strandvej 81, Kbhvn. Ø.

**Simonsen, Axel** Overretssagfører; f. 21. Juli 1878 i Kbhvn.; S. af Etatsraad, Overretssagfører Ludv. Simonsen; g. 1<sup>o</sup> 15. Okt. 1903 m. Clara Jeanna Henriques; 2<sup>o</sup> 15. Juni 1938 m. Elisabeth Lauritzen. Student 1896; cand. jur. 1902; Overretssagfører 1904. R.

Adr.: Classensgade 72, Kbhvn. Ø.



ring fra 1933; Medl. af Repræsentantskabet til Fællesorganisationen.

Adr.: Østre Allé 61, Hjørring.

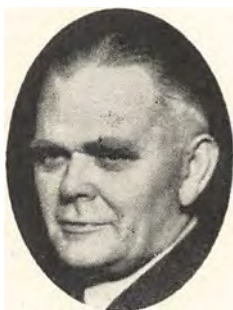

**Simonsen, Christian**, Civilingeniør; f. 24. Febr. 1884 i Aarhus; S. af Fuldmægtig ved D. S. B. Anders Jensen Simonsen; g. 10. Dec. 1910 m. Valborg Charlotte Jørgensen. Cand. polyt., Bygningsingeniør 1907; ansat i Dansk Svovlsvre- og Superphosphatfabrikker; derefter i A/S Blaakilde Møllens Fabrikker fra 1907. Leder af og Medl. af Bestyrelsen i A/S Sørslev Destruktionsanstalt.

Adr.: Dortheavej 30, Kbhvn. NV.

**Simonsen, Frederik Lehmann**, Fisker; f. 15. Febr. 1891 i Løkken; S. af Fisker Jens Rasmus Simonsen; g. 1. Febr. 1916 m. Anna Johansen. Form. for Løkken Fiskeriforening; Form. og Kasserer for Fiskernes Understøttelseskasse; Baadmand ved Redningsvæsenet 1916; Form. for Moleudvalget.

Adr.: Løkken.

**Simonsen, Jacob**, Vekselerer, cand. polyt.; f. 7. Juni 1882 i Kbhvn.; S. af Vekselerer Sophus Simonsen; g. 3. Maj 1910 m. Helene Benzon. Student 1900; cand. polyt. 1909; Indeh. af Firmæt I. S. Hahns Enke fra 1919.

Adr.: Sortedamsdosseringen 63 A, Kbhvn. Ø.

**Simonsen, Jens Christian**, Sadelmager og Tapetserer; f. 7. Aug. 1896 i Hjørring; S. af Slagteri-arbejder Niels Chr. Simonsen; g. 8. Aug. 1919 m. Andrea Kristine Larsen. Form. og Kasserer for Sadelmagerne og Tapetserernes Afd. i Hjør-



**Simonsen, J. L.**, Speditør, Grosserer, cand. jur.; f. 22. Okt. 1888 i Kbhvn.; S. af Grosserer Georg Simonsen. Student fra Gammelholms Skole 1906; cand. jur. 1912 og samme Aar ansat i Fa. H. J. Simonsen & Co. Spedition og Klarering; 1915 Prokurist sammesteds, 1918 Medindehaver og 1930 Eneindehaver af dette Firma. Grossererborgerskab 1916.

Adr.: Kompagnistræde 33, Kbhvn. K.

**Simonsen, Klaus**, Kreditkassedirektør; f. 2. Febr. 1891 paa Nysted Mark; S. af Avlsbruger H. J. Simonsen; g. 23. Nov. 1918 m. Meta Christensen. Præliminæreks. 1907; Handelseks. 1909; ansat v. Bankvirksomhed 1912—34; Direktør i Creditkassen for Landejend. i Østifterne 1934.

Adr.: Strandvej 159, Hellerup.



**Simonsen, Knud**, Forretningsfører; f. 23. Jan. 1886 i Kalvslund pr. Ribe; S. af Gaardejer Simon Simonsen; g. 15. Nov. 1927 m. Dorothea Clausen. Udd. i Kolonialbranchen; Afgangseks. fra Købmandsskolen, Kbhvn., 1906; Bestyrer af

Brugsforen. »Godthaab«, Fr.berg, 1909—16; Forretningsfører i Hovedstadens Brugsforening fra 1916. Medl. af Repræsentantskabet for Arb. Andelsboligforening og for Andelsanstalten »Tryk«; Medl. af Sø- og Handelsretten fra 1939.

Adr. H. B., Strandboulevard 96, Kbhvn. Ø.



**Simonsen, Magnus**, Maskinassistent; f. 5. Nov. 1887 i Sebbesund; S. af Matros i Statens Fyrvæsen Anton Fr. Simonsen; g. 2. Dec. 1912 m. Eline Kirstine Sørensen. Udd. som Smed. Medl. af Byraadet 1937; Medl. af Ligningskomm. 1920—32; Form. for Smede- og Maskinarb. Fagf. 1914—37.

Adr.: Vester Allé 9, Hobro.

**Simonsen, Martin**, Gaardejer; f. 13. April 1861 i Flovt; S. af Gaardejer Peter Simonsen; g. 14. Juni 1894 m. Stine Erichsen, død 1901. Landvæsenlev i Danmark 1878—79; prærsisk Soldat 1881—83; besøgt Folkehøjskolen i Vinding 1886—87. Medl. af Vælgerforeningens Tilsynsraad fra 1897; Kredsform. i Sprogforeningen fra 1898; Sekretær for Haderslev Amts Landboforening; Kredsform. og Medl. af Bestyrelsen for den nordøstlesvigske Brandforsikringsforening fra 1912; Form. for Haderslev Næs Elektricitetsforsyningselskab; Medl. af Hovedbest. for Sønderjyllands Højspændingsværk; Sekretær og Kasserer i Den sønderjyske Jernfond. R.

Adr.: Flovt pr. Øsby.



**Simonsen, Ole**, Direktør; f. 17. Juli 1907 i Kbhvn.; S. af Direktør Poul Simonsen; g. 28. Febr. 1935 m. Else Winding. Student Frdberg Gymnasium 1925; Afgangseks. fra Handelshøjskolen i Kbhvn. 1927; Udd. i A/S Bing & Grøndahls Porcellænsfabrik; senere i Udlandet særligt i Paris; Sekretær i A/S Bing & Grøndahls Porcellænsfabrik 1928, Underdirektør 1934; Di-

rektør i Porcelainfabrikerne Bing & Grøndahl og Norden A/S 1942.

Adr.: Vesterbrogade 177, Kbhvn. V.



**Simonsen, Poul**, Direktør; f. 12. Juli 1881 i Kbhvn.; S. af Etatsraad, Overretssagfører Ludv. Simonsen; g. 11. April 1905 m. Johanne Bing. Student Sorø 1899; cand. phil. 1900; udd. i Landmandsbanken i Kbhvn., senere i Hamborg, London og Manchester; Sekretær i A/S Bing & Grøndahls Porcellænsfabrik 1903, Underdirektør 1904, Direktør 1915, adm. Direktør 1924; Stifter af og Medl. af Best. for Porcelainfabriken Norden indtil 1918, derefter adm. Direktør, og efter Fabrikkernes Sammenslutning i 1940 adm. Direktør for Porcelainfabrikerne Bing & Grøndahl og Norden A/S. Medl. af Best. for A/S Kastrup Glasværk, for Sammenslutningen af Arbejdsgivere indenfor den keramiske Industri (Form. fra 1932), for Foreningen af industrielle Reparationsværksteder, for Kunstindustrimuseet, af Industriforeningens og Landsforeningen Dansk Arbejdes Repræsentantskaber, af Industriraadet, af Komitéen for Udstillinger i Udlandet, af Dansk Købestævnes Komité for Kunstindustri, af Forretningsudvalget for Kunstindustriens Sammenslutning af 1941, af Industrifagenes Hovedbest. og af Arbejdsgiverforen.s Hovedbest. R., DM., B.L.II.3., Fi.H.R.3<sup>1</sup>., F.Æ.L.3., I.Kr.3., Sp.C.F.2.

Adr.: Vesterbrogade 175, Kbhvn. V.



**Sjøberg, Paul**, Grosserer, Fabrikant; f. 2. Dec. 1909 i Kbhvn.; S. af Grosserer Knud Emil Peter Petersen; g. 28. April 1933 m. Gunhild Bergliot Larsen. Handelsuddannet i Kolonialfirmaet Emil Schou, Amagerbrogade 16; ansat 1930 i Firmaet Otto Petersen & Søn og nu Indehaver af dette Firma. Grossererborgerskab 1939.

Adr.: Dr. Tværgade 18, Kbhvn. K.

**Sjørman, Niels L.**, Direktør; f. 8. Nov. 1880 i Haderslev; S. af fh. Brygmester N. C. Schøne-mann; g. 5. April 1905 m. Caroline Jensen. Kon-tormedhjælper ved Fuglsangs Bryggeri i Haders-lev 1896—98, i Husum (Holsten) 1898—99; ansat i Forsikrings-A/S Skandinavia 1900, Prokurist 1915, Underdirektør 1918, Direktør 1931; Med-indehaver af Firmaerne W. Bähncke & Co. og Albert Bähncke fra 1931. Medl. af Best. for For-sikrings-A/S Provincia i Randers fra 1925. Medl. af Forretningsudvalget i sidstnævnte Selskab fra 1926 og for A/S Grøn & Witzke fra 1931; Form. for Direktionen for Forsikrings-A/S Skandinavia fra 1935; Medl. af Best. og Direktion for For-sikrings-A/S Dansk Merkur 1935; Form. i Best. for A/S Assurandørernes Hus 1935—39; Medl. af Assurandør-Societetets Komité 1936.

Adr.: Margrethevej 24, Hellerup.

**Sjørlev, Niels**, Direktør, Dr. med.; f. 4. Marts 1883 i Borup ved Silkeborg; S. af Landmand N. P. Andersen; g. 27. Dec. 1941 m. Grete Jacobsen. Student privat dimit. 1901; Veterinæreks. 1909; prakt. Dyrlæge i Vejle 1911—18; med. Eks. 1924; Reservelæge ved Øresundshospitalet 1930—35; Dr. med. 1934; lægekyndig Direktør i National-foreningen til Tuberkulosens Bekæmpelse 1935; gentagne Studierejser i Sverige, Tyskland og Frankrig. R.

Adr.: St. Nikolaj Vej 13, Kbhvn. V.

**Skikkild, S. U.**, Direktør, Vicekonsul; f. 22. Jan. 1886 i Ringkøbing; S. af Rentier C. Skikkild; g. 10. Juli 1917 m. Edith Christensen, † 1942. Købmandsudd. i jydsk Handelshuse; 1aarigt Kursus paa Købmandsskolen i Kbhvn.; 4 Aar i Tyskland; paa Handelsskole i Osnabrück, hos Firma Knöhr & Burchard Nfl., Hamburg, og Rheinisch-Westfälisches Kohlen-Syndikat, Ham-burg; derefter 2 Aar hos Bessler, Wächter & Co., Newcastle on Tyne; Direktør for Dansk An-dels Kulforretning, Aarhus, 1913; tillige handels-kyndig Direktør for Smørekspert-Udvalget, Kbh. 1917—21. Medl. af Dansk Standardiseringsraad og Kulkomitéen af 9. Juni 1933. R., E.Ø.K.5.

Adr.: Kystvej 43, Aarhus.



**Skjelbo, Johannes Frandsen**, Landinspektør, Branddirektør; f. 2. Okt. 1906 i Hillerslev Sogn, Svendborg Amt; S. af Gaardejer, Amtsraadsmed-lem Frands Frandsen Skjelbo; g. 14. Juni 1934 m. Ebba Thora Thrane Nielsen. Præliminæreks. 1930; dimitteret fra Landbohøjskolen som Land-inspektør 1934; Assistent hos Landinspektør C. Luther Jørgensen, Frederikshavn, 1934—36;

Landinspektør i Løgstør 1936; Branddirektør for Den alm. Brandforsikring for Landbygninger 1936; Raadgivende Landinspektør for Løgstør Kommune, Aalborg Amts Broudvalg vedrørende den projekterede Aggersundbro og for Overfred-ningsnævnet vedrørende Hededefredningen i Vest-himmerland. Form. for Naturfredningskomitéen for Vesthimmerland.

Adr.: Løgstør.



**Skjerbæk, Anders**, Civilingeniør; f. 17. Dec. 1889 i Kbhvn.; S. af Postbudformand M. C. Skjærbæk; g. 7. Dec. 1917 m. Sonja Schovgaard. Cand. polyt. 1915; Løjtnant ved Artilleriet; Entreprenør 1917—19; derefter Driftsingeniør hos A/S O. F. Asp & Holmblad, Stearinlysfabrik. Kirkeværke ved Fr.berg Kirke.; Medl. af Best. for den Permanente Udstilling og Rørvig Sogns Naturfredningsforening.

Adr.: H. C. Ørstedesvej 9, Kbhvn. V.

**Skjerne, Godtfred**, Direktør, Musikhistoriker; f. 10. Maj 1880 i Kbhvn.; S. af Soloklarinettist i det kgl. Kapel Carl Skjerne; g. 12. Dec. 1907 m. Gudrun Sanne. Student 1898; cand. jur. 1905; ansat i Finansmin. 1907—32; Direktør for Det kgl. Assistenthus 1932 og for Musikhist. Museum 1931. R., DM. p. p.

Adr.: Nybrogade 2-4, Kbhvn. K.

**Skjold, Boje Frederik**, Direktør; f. 13. Dec. 1882 i Kbhvn.; S. af Grosserer Hans Skjold; g. 7. Juni 1919 m. Frida Jensen. Ansat i Aarhus Oliefabrik A/S fra 1909, Underdirektør 1927, Di-rektør 1940.

Adr.: Heibergsgade 27, Aarhus.



**Skjødsholm, Olaf**, Kontorchef; f. 21. Nov. 1894 i Grenaa; S. af Redaktør Jacob Skjødsholm; g. 28. Nov. 1941 m. Tove Kaas. Udd. i Bank og Hypotekforening; nu Kontorchef i Den Vest- og

Sønderjydske Kreditforening. Form. f. Ligningskomm.; Medl. af Best. i A/S Ringkøbing Korn- og Foderstofforretning.

Adr.: Ringkøbing.



**Skovbo, Peter Thorvald Petersen**, Savskærer; f. 8. Maj 1887 i Darum; S. af Husmd. Peter Skovbo; g. 26. Sept. 1920 m. Mathilde Marie Madсен. Ans. hos Pakkasefabrikant Vedsted Hansen, Esbjerg, siden 1922. Form. for Træindustriarbejdernes Fagforen. i Esbjerg siden 1937.

Adr.: Jyllandsgade 63 A, Esbjerg.



**Skovgaard, Jørgen**, Grosserer; f. 26. Dec. 1899 i Skanderborg; S. af Købmand Newton Skovgaard; g. 23. Aug. 1930 m. Ella Holdt. Jydsk Handelsskoleeksamen Aarhus 1919; Udd. i Manufakturbranchen og Ophold i Paris, Wien og Frankfurt a. M. 1921—24; etablerede eget Firma i Kbhvn. 1924 (Manufaktur en gros); desuden eget Firma i Berlin 1929—33; indehaver af Magasin du Nord, Gentofte. Grossererborgerskab 1924.

Adr.: Østbanegade 23, Kbhvn. Ø.

**Skovgaard-Andersen, Richard**, Grosserer; f. 4. Dec. 1911 i Fredensborg; S. af Møller I. M. Andersen, Skæve Mølle, Fredensborg; g. 21. Maj 1939 m. Else Hildebrandt. Student fra Frederiksborg Statsskole; Handelsskoleeksamen (Købmandsskolen); prakt. Handelsudd.: A/S Toldbod-Møllen, Kbhvn., England 1932—33 (London, Leeds), 1934—38 Repr. for udenlandske Firmaer; 1938 Firmaet S. Thorup, Københavns Seglmærke-Fabrik. Grossererborgerskab 1938.

Adr.: Vesterbrogade 20, Kbhvn. V.

**Skovgaard-Petersen, Kay**, Dispachør; f. 7. Nov. 1879 i Kbhvn.; S. af Grosserer Vilh. Petersen; g. 4. Okt. 1906 m. Dorothy Burmeister. Student Gammelholm Skole 1898; cand. jur. 1905; stu-

derede i Kristiania og London 1906 og 1907; Dispachør i Kbhvn. 1908. R.

Adr.: Gefionsgade 1, Kbhvn. Ø.



**Slesbager, Peder Bronton**, Musiker; f. 26. Nov. 1912 i Skodborg; S. af Gaardejer Jens Slesbager; g. 2. Okt. 1936 m. Agnes Christine Hansen. Udd. Musiker i Kbhvn. hos kgl. Hofpianist Stockmarr; arb. i Vejle, Maribo og nu Esbjerg siden 1938. Lærer og giver Musikundervisning. Orkesterleder i Vejle o. a. Steder. Form. f. Esbjerg Orkesterforen. 1939.

Adr.: Gormsgade 78, Esbjerg.



**Sliifsgaard, Niels Peter**, Repræsentant; f. 31. Aug. 1887 i Dalby ved Kolding; g. 21. Okt. 1922 m. Ane Hansine Hansen. Udd. i Livsforsikringsbranchen fra 1929. Form. for Dansk Funktionærforb., Kolding Afd., fra 1930; Medl. af Repræsentantsk. i Arb. Fællesorg. i Kolding fra 1927.

Adr.: Jovavej 10, Kolding.

**Smidth, V. Frederik L.**, Civilingeniør, Direktør; f. 24. Juli 1889 paa Frdberg; S. af Ingeniør V. F. L. Smidth; g. 15. Sept. 1922 m. Cordelia Kähler. Student Vestre Borgerdydsskole; cand. polyt. Medl. af Best. for F. L. Smidth & Co. A/S og for A/S Aalborg Portland-Cement-Fabrik. R.

Adr.: Skjoldhøj Allé 6, Charl.

**Smith, Fr.**, Proprietær; f. 26. Okt. 1866 paa Frdberg; S. af Grosserer W. H. Smith; g. 9. Okt. 1897 m. Harriet Dagmar Barfred, † 1922. Ejer af Høneruplund paa Fyen 1891—1904, af Nyrupgaard 1895—1923, af Hundestedgaard fra 1917; Landvæsenskommissær 1906—42. Medl. af Foreningen Nordens Helsingør-Helsingborg Styrelse 1928, af Best. for Helsingør Turistbureau til dets Ophør 1938 og af Bankraadet for Landmands-

bankens Afd. i Helsingør i 1929; Medl. af Best. for A/S Horwitz & Kattentid fra 1939; Æresmedlem i Frederiksborg Amts Landboforening 1926 og i Frederiksborg Amts Planteavlforening 1932. R., DM., S.N.3.

Adr.: Villa Skot, Snekkersten.

**Smith, Harald de Coninck**, Direktør, Generalkonsul; f. 22. Juli 1886 i Viborg; S. af Proprietær V. G. Smith; g. 22. April 1913 m. Julie Kier. Præliminæreks. Ordrup; i Handelslære i Kbhvn.; i Udlandet 1908—18; adm. Direktør for Nordisk-Oversøisk Handelsselskab 1918—23; adm. Direktør for A/S Externa 1924—27; adm. Direktør for A/S Dansk Galosche- og Gummifabrik 1931; ungarsk Konsul i Kbhvn. 1921, Generalkonsul 1926—33. Medl. af Best. for A/S Dansk Galosche- og Gummifabrik, for A/S Vølund, for Foreningen til Varetagelse af danske Fordringshaveres Interesser i Rusland; Medl. af Industriraadet og af Industriforeningens Repræsentantskab; Vicepræsident i Raadet for Foreningen af Fremmede Magters Konsuler i Danmark; Medl. af Repræsentantskabet for Pensionsforsikringsanstalten. R., S.N.3., U.F.K.2., U.K.M.

Adr.: Birkebo, Espergærde.

**Smith, Harald Martini**, Direktør; f. 11. Jan. 1887 i Holbæk; S. af Dommer O. F. Smith; g. 25. Nov. 1921 m. Karen Utke. Udd. ved Handel herhjemme og i Udlandet; ansat i Sibirisk Kompagni, Sibirien, 1910—14; Kontorchef i Vacuum Oil Comp. 1914—17; siden 1917 Direktør for A/S Jernkontoret, Kbhvn. Forsk. Tillidshverv indenfor Jern- og Staalbranchen.

Adr.: Nørrevoldgade 32, Kbhvn. K.

**Smith, Wilhelm**, Købmand, Vicekonsul; f. 25. Maj 1882 i Kbhvn.; S. af Kommissionær W. I. Smith; g. 4. Dec. 1906 m. Ella Richter. Handelsuddann. i Store Heddinge; Købmand i Næstved fra 1909; Forretningen omdannet i 1939 til Wilh. Smith A/S; Direktør for dette Selskab og Formand i Bestyrelsen. Tilsynsførende Direktør for Brandassuranceforeningen af 1848 fra 1938; Svensk Vicekonsul fra 1919; Medl. af Næstved Byraad og af Havneudvalget 1921—29; Formand for Næstved Handelsstandsforening fra 1932; Medl. af Provinshandelskammeret 1939—41; Formand for Best. for A/S Næstved Kul- og Koks-Kompagni fra 1934. Næstform. i Best. for A/S Olivarius & Christensens Eftf. R., S.V.3<sup>1</sup>.

Adr.: Farimagsvvej 1, Næstved.

**Smith, Winkel**, Sparekassedirektør; f. 11. Okt. 1872 i Hobro; S. af Tømmerhandler Chr. Schmith; g. 21. Jan. 1903 m. Gerda Schlichtkrull. Cand. jur. 1901; Overretssagførerbestalling 1906; Ass. i Finansministeriet 1901; Fuldmægtig i Kongeriget Danmarks Hypotek- og Tiendebank 1906; Kontorchef smstds. 1907; tillige Leder af Brændselsnævnets og Gødningsnævnets Kontorer 1917—20; Direktør for Sparekassen for Kjøbenhavn og Omegn fra 1920. Administrator i Borgervennen af 1788; Medl. af Repræsentantskabet for Københavns almindelige Boligselskab; Næstform. i Best. for Dansk Sparemærke Kasse; Form. for

Fællesrepræsentationen for De danske Sparekasser fra 1939 og for Sparekassernes Hjælpefond. Revisor i Nationaløkonomisk Forening; Medl. af Konkurslovkommissionen 1931. K<sup>2</sup>, DM., Fi.H.R.2<sup>2</sup>.

Adr.: Østbanegade 19, Kbhvn. Ø.

**Smitt, A. Wagner**, Grosserer; f. 6. Juni 1883 i Ranum; S. af Musiklærer P. P. Smitt; g. 11. Sept. 1908 m. Bessie Peschke Køedt. Student 1902; cand. polyt. 1907; ansat i Firm. Hilligsøe, Køedt & Co. 1913; Indehaver 1929.

Adr.: Vallerød Banevej 10, Rungsted Kyst.



**Snebang, Kai**, Arkitekt; f. 1. Aug. 1909 i Frederikshavn; S. af Tømrermester Niels Larsen; g. 26. April 1936 m. Emilie Thora Katrine Jørgensen. Bygningskonstruktøreks. 1930; Ingeniør 1931; selvst. Arkitekt 1938. Medl. af Dansk Arkitektforen.; Vicebrandinspektør i Fr.havn.

Adr.: Kirkepladsen 1, Frederikshavn.

**Snog Christensen, J. E.**, Civilingeniør; f. 1. Maj 1879 i Nielstrup ved Randers; S. af Proprietær Th. Snog Christensen; g. 19. Maj 1911 m. Friederikke Schmidt. Cand. polyt. (Bygningsingeniør) 1907; Ingeniør ved Frd.berg Kommunes tekniske Forvaltning 1907—21; egen raadgivende Ingeniørforretning fra 1921; teknisk Konsulent for Kbhvn.s Grundejerforening fra 1924. Medl. af Repræsentantskabet for Kbhvn.s Brandforsikring 1933, Medl. af sammes faste Udvalg fra 1935; Medl. af Best. for Haandværkerbanken fra 1936 og for De forenede Vagtselskaber fra 1937; Medl. af Kredsstyrelsen for Dansk Luftværnsforenings Kbhvn.s Kreds, af Forvaltningsnævnet for Krigsforsikringen af Bygninger i Kbhvn. og af Revue Internationale de la Propriété Bâtie Comité Technique Scientifique. R., DM., Fi.H.R.3<sup>1</sup>, S.V.3<sup>1</sup>.

Adr.: Asgaardsvvej 7, Kbhvn. V.

**Sommer, Asger**, Fabrikant; f. 10. Maj 1899; S. af Fabrikant P. Sommer; g. 28. Okt. 1926 m. Grethe Lendorf Larsen. Studentereksamen; indtraadt i Firmaet F. Ed. Sommer & Søn 1924; Eneindehaver fra 1942. Har Possementmagerborgerskab. Kasserer i Possementmagerlauget.

Adr.: Gothersgade 27, Kbhvn. K.

**Sommerfeldt, N. B.**, Direktør; f. 7. Sept. 1902 i Kbhvn.; S. af Ingeniørkaptajn N. B. Sommerfeldt; g. 6. Juli 1927 m. Estrid Fergo. Student Vestre Borgerdydskole 1920; cand. phil. 1921; Udd. i Firmaerne N. V. Philips Glødelampefa-

brik, Holland, 1924, Philips Radio, S.A.F. 1925, Paul Firchows Nachfolger, Berlin, og The Philips Lamps Ltd., London, 1926; ansat i A/S Axel Schou 1926—32, Form. i Best. for dette Firma fra 1941; Underdirektør i A/S Philips Radio 1933 og i Philips A/S 1934; Direktør og Medl. af Best. for Philips A/S 1937; adm. Direktør fra 1939. Medl. af Hovedbest. for Foreningen af Fabrikanter og Grossister i Elektricitetsbranchen fra 1939.

Adr.: Niels Andersens Vej 31, Hellerup.



**Spangenberg, Carl Frederik**, Direktør, Civilingeniør; f. 11. Okt. 1892 i Kbhvn.; S. af Kordegn C. F. Spangenberg; g. 26. Dec. 1916 m. Ella Helene Rasmussen. Cand. polyt. 1914; Tilsynsførende med Havneanlæg m. m. i Sakskøbing 1914—15; Ingeniør ved Kbhvns. Havnevesen 1915—19; Havneingeniør sammesteds 1919—35; Studierejse til U. S. A. 1934; teknisk Direktør 1935 for A/S Ny Kalkbrænderi og fra 1939 tillige for A/S Kbhvns. Mørtelværker og A/S Farum Teglværker, Sten- og Grus-Kompagni. Medl. af Best. for A/S Kbhvns. Mørtelværker fra 1937, for A/S De jydsk Kalkværker fra 1939, for A/S Fabrikken Pankas fra 1939, for J. Hendriksen og Hustrus Stiftelse fra 1927 og for Kalk- og Teglværksforeningen af 1893 fra 1937. Medl. af Gentofte Kommunalbestyrelse fra 1937.

Adr.: Henningsens Allé 58, Hellerup.

**Spangenberg, J. P.**, Civilingeniør; f. 30. Maj 1870 i Kbhvn.; S. af Handskemagermester C. F. Spangenberg; g. 27. Jan. 1917 m. Ida Lindholm. Exam. polyt. 1889; cand. polyt. 1893; Ingeniør hos Burmeister & Wain 1898—1902; Maskininspektør ved De forenede Bryggerier 1902—05; privat raadgivende Ingeniør fra 1905. Medl. af Best. for Dansk Ingeniørforening 1906—12 og for Privat-Ingeniørforeningen 1909—12; Form. for sidstnævnte 1916—17.

Adr.: Høje Skodsborgvej 28, Skodsborg.

**Spangsborg, Chresten**, Grosserer og Fabrikant; f. 15. Nov. 1887 i Esbjerg; S. af Gaardejer Hans Spangsborg; g. 13. Jan. 1921 m. Agnes Andersen. Udd. ved Handel (Mejerivæsen); 5 Aars Ophold i U. S. A. og der arbejdet ved Mejerivæsen. Grossererborgerskab 1910. Indehaver af Firmaet Exportflødefabrikken »Vera«.

Adr.: Rosenlunds Allé 11, Vanløse.

**Sperling, Johs.**, Direktør; f. 16. Marts 1899 i Aarhus; g. 21. Sept. 1928 m. Louise Tønder. Ophold paa Den internationale Højskole i Helsingør

og i et Aar paa Fircroft College i England; oprindelig Jord- og Betonarbejder; arbejdede for danske Firmaer i Norge 1918—19, i Moskva 1921—22 og som Fyrbøder og Smører i Ø. K.; Journalist ved Klokkeren 5 1928; Redaktionssekretær ved Nordsjællands Social-Demokrat 1930; Medarbejder ved Social-Demokraten i Kbhvn. 1935; Direktør for »Folke Ferie« fra 1938. Medl. af Turistraadet og af Det internationale Arbejdsbureau's Ferie og Fritidskomité.

Adr.: Henrik Rungs Gade 16, Kbhvn. N.

**Spindler, F. M.**, Fabrikant; f. 13. Juli 1848 i Sachsen; S. af Tekniker Fr. Wilh. Spindler; g. 31. Okt. 1872 m. Anna Madsen, † 1925. Kom til Danmark 1857; udd. i herværende Forretninger og i Udlandet; begyndte 1864 en Glarmesterforretning; udvidede denne efterhaanden til Glasliberi, Rammefabrik, Glasmosaik, Glasmaleri og Glasbøjeri; overdrog i 1908 Forretningen til sin Søn. Medl. af Dansk Købestævnes Forretningsudvalg samt af Best. for Fredericia Haandværkerforening, Tekniske Skole, Borgerforening, Brændselshjælp m. m.; Form. for Landsforening Dansk Arbejdes Fredericia-Afdeling m. m. R.

Adr.: Spindlerhus, Fredericia.

**Spon, Niels Erik**, Fabrikant; f. 16. Juni 1920 i Høng; S. af Snedkermester Peter Nielsen; g. 1. Aug. 1942 m. Anna Christiansen. Udd. som Værktøjsmager hos Wilh. Pedersen, Køng; senere Kontrollør hos Fornitools. Fabrikantborgerskab 1942. Medindehaver af Fabrikken »Alfa«.

Adr.: Smedegade 19, Kbhvn. N.



**Sponholtz, Thorvald**, cand. pharm., Overinspektør; f. 26. Jan. 1898 i Kbhvn.; S. af Gasværksbest. William Sponholtz; g. m. Fodspecialist Othla Sjøgren. Realeks. 1914; Farmaceutisk Eks. 1921; selvstændig (kemisk Fabrik) 1924; ved Forsik.virksomhed til 1936; Generalagent for Indbrudsforsikr.selsk. »Danmark« og Livsforsikringsagentur for Nye Danske 1864 fra 1936.

Adr.: Nyelandsvej 71, Kbhvn. F.

**Sprechler, Harald Wadum**, Direktør; f. 13. Jan. 1893 i Nørre Saltum; S. af Apoteker U. F. J. Sprechler; g. 8. Sept. 1915 m. Ellen Palslev. Student Roskilde 1910; Premierløjtnant 1914—19; Kontorchef i Forsikringsaktieselskaberne Nordisk Auto, Cimbria og »1908« 1919; Forretningsfører i samme Selskabers Likvidationsboer 1922, senere tillige i Forsikringsakts. Orion og Gæa's Likvidationsboer; Likvidator i Forsikringsakts. Univers; adm. Direktør i Forsikrings-A/S Dan-



ske Phønix 1925—31; Underdirektør i Det forenede Danske Livforsikrings-A/S Hafnia 1931, Vicedirektør 1932, Direktør 1933, Form. for Direktionen 1936. Form. for De danske Livforsikringsselskabers Forening og for Livs- og Genforsikringsakts. Dana; Medl. af Repræsentantskab og Kontrolkomité i Forsikrings-A/S Danske Phønix og af Best. for A/S Pensions- og Livrenteinstitutet af 1919; Medl. af Assurandør-Societetets Komité 1934. R., Fi.H.R.3<sup>1</sup>., S.N.3.  
Adr.: Ole Olsens Allé 14, Hellerup.



**von Staffeldt, Ove Louis**, Grosserer, Tømmerhandler; f. 31. Juli 1873 i Kbhvn.; S. af Kancelliraad August von Staffeldt; g. 23. Aug. 1907 m. Sophie Frederikke Larsen. Præliminærexamen 1890; Handelsskoleeksamen 1894; ansat hos Fa. Heidenburgs Eftf. 1890, Prokurist 1905 og Indehaver af Firmaet siden 1920; Grossererborgerskab s. A. Medl. af Best. i A/S Lever Brothers Sæbefabrik; Medl. af Frbg. Slotskirkes Menighedsraad.

Adr.: Asmussens Allé 5, Kbhvn. V.

**Stagsted, Carl**, Direktør; f. 17. April 1891 i Hjørring; S. af Dyr læge A. Jensen. Udd. i Stats-telegraf og i Marconi Compagniet i Antwerpen; derefter Handelsuddannelse; stiftede 1918 Firmaet Schou & Stagsted; Grossererborgerskab 1920; stiftede 1921 De forenede Musikhuse; Forretningsfører for Polyphon 1923—28; stiftede 1928 A/S C. Stagsted & Co.; Direktør i dette Selskab og Generalrepræsentant for Columbia, London 1928—33; siden eget Firma. Adm. Direktør for Danske Kolonial Grossisters Centralkontor Dagrofa fra 1937; Kommitteret i A. Søeborgs Fabrikker A/S 1941; Medstifter af Dansk Forening af Importører af britiske Varer; Formand herfor 1930—37 og derefter Æresmedlem; Medlem af Grosserer Societetets Repræsentantskab 1931—38.

Adr.: Knabrostræde 3, Kbhvn. K.

**Stagsted, Peter**, Direktør, Konsul; f. 2. April 1894 i Hjørring; S. af Smedemester, Vognfabrikant Chr. Jensen; g. 11. Dec. 1923 m. Gerda Mogensen. Student Hjørring 1912; cand. phil. 1913; studerede Medicin; derefter Handelsudd.; Ekspeditionssekretær i Commission Internationale du Slesvig 1919; tjenstgørende i Udenrigsministeriet i 3 Aar; Vicekonsul ved Gesandtskabet i Konstantinopel; Afsked 1925; ansat i A/S De danske Bomuldsspindier 1925, Kommitteret



1930, Direktør 1939. Medl. af Best. for A/S De danske Bomuldsspindier fra 1930; Form. for Grundejerforeningen Vejby Strand.  
Adr.: Amalievej 10, Kbhvn. V.

**Stakemann, Emil**, Overretssagfører; f. 16. Jan. 1887 paa Sankt Croix; S. af Prokurator A. E. Stakemann; g. 2. Nov. 1918 m. Erna Hasselbalch. Student Østersøgades Gymnasium 1905; cand. jur. 1910; Ass. i Skattedepartementet 1913—18; tillige Sekretær ved Landsoverskatteraadet 1915—31; Sekretær hos Skibsreder A. P. Møller 1918—19; Overretssagfører i Kbhvn. fra 1919. Medl. af Best. for A/S Fur Moler Kompagni, for A/S The Tanganyika Planting Company, for A/S Motorfabriken Bukh, for A/S Dampskibsselskabet af 1929 og for Ejendoms-A/S af 15. Juni 1935.  
Adr.: Kong Georgs Vej 9, Kbhvn. F.



**Stallknecht, Kai Lorens**, Grosserer; f. 15. Aug. 1873 i Horsens; S. af Fabrikant Jørgen Stallknecht; g. 15. Juni 1900 m. Laura Andersen. Læretid 1889—91 hos Fa. Rudolph Wulff, Aarhus (Kul, Petroleum etc.); 1891—93 besøgt De Brockske Handelsskoler; 1894—97 i Hamborg og London. Grossererborgerskab 1899. Anmeldt Firmaet Stallknecht & Meyer d. 31. Maj 1899 sammen med i Novbr. 1937 afdøde Ivan Martin Meyer. Branche: Markfrø en gros. Medl. af Grosserer Societetets Komité 1920—26 og af Sø- og Handelsretten fra 1930; Formand for Københavns Bedømmelses- og Voldgiftsudvalg for Frøhandelen og for Dansk Frøhandlerforening; Medl. af Repræsentantskabet for A/S Kjøbenhavns Handelsbank.

Adr.: Strandgade 25, Kbhvn. K.

**Stangebye, Edward**, Direktør; f. 11. Juni 1889 i Fredrikstad, Norge; S. af Skibskaptajn Edward Stangebye; g. 6. Feb. 1923 m. Lolly Valborg Feveile. Udd. i Skibsmæglerfirmaer i Fredrikstad,

London og Antwerpen. Medindehaver af Firmaet Stangebye og Hansen siden Grdl. 1924.

Adr.: Bornholmegade 3, Kbhvn. K.

**Starup, Georg Christian**, Fabrikant; f. 14. Marts 1870 i Kbhvn.; S. af Urtékrræmmer Claudius Starup; g. 12. Sept. 1914 m. Kirsten Thora Marie Schmock. Præliminæreksamen fra Det v. Westenske Institut; Handelseksamen fra Foreningen for unge Handelsmænds Udd.; ansat 1886—95 i Firmaet Chr. Hansens tekn. kem. Laboratorium; Grossererborgereskab 1901; fra 1916 selvstændig Fabrik for Fremstilling af Osteløbe, Smørfarve, Ostefarve.

Adr.: Tordenskjøldsgade 14, Kbhvn. K.

**Stausgaard, Ivar**, Vicebankdirektør; f. 8. Jan. 1894 i Nibe; S. af Manufakturhandler H. N. Staunsgaard; g. 3. Dec. 1921 m. Agnes Kjeldsen. Elev i Banken for Nørresundby og Omegn 1909; Sekretær i Aarhus Privatbank i Aarhus 1920, Underdirektør 1928, Vicedirektør fra 1935; Leder af Aarhus Privatbank i Kbhvn. fra dens Start i 1927.

Adr.: Callisensvej 11, Hellerup.



**Stave, Wilhelm August**, Speditør; f. 9. Juli 1892 i Flensborg; S. af Købmand Ludvig Stave; Udd. i Rederi i Flensborg 1909—13; St. Petersborg Nordisk Dampskibsselskab 1913—15; grundlagt eget Speditionsfirma 1923. Grossererborgereskab 1924. Medlem af Præsidiet for Det Tysk-Danske Handelskammer.

Adr.: Bornholmegade 3, Kbhvn. K.

**Steen-Christensen, Valdemar**, Direktør; f. 19. Juli 1893 i Kbhvn.; S. af Grosserer L. A. Christensen; g. 24. Maj 1918 m. Oda Alstrup. Realeks. Borgerdydskolen 1909; ansat hos Petersen, Møller & Hoppe 1909—12; udd. i forskellige Skibs- og Kuleksport Firmaer i London, Glasgow, Newcastle on Tyne, Hull og Cardiff 1914—17; ansat i Aarhus Kul-Kompagni 1917—21; adm. Direktør for A/S De Forenede Kulimportører og for Dampskibsselskabet D.F.K., Kbhvn. Medl. af Best. for A/S De Forenede Kulimportører, Aarhus Kul-Kompagni, I. Lauritzens Kulforretning i Esbjerg, A/S Aabenraa Kul-Kompagni, Loehrs Kulimport i Fredericia, Danske Kulimportørers Association, Scandinavian Coal Importers Federation; Medl. af Sø- og Handelsretten 1925. R.

Adr.: Ny Kongensgade 3, Kbhvn. K.

**Steen-Møller, Oscar**, Overretssagfører; f. 4. Juli 1872 i Kbhvn.; S. af Grosserer Jørgen Steen-Møl-

ler. Student Roskilde 1890; cand. jur. 1897; Ass. i Kbhvn.s Politikontor 1898; Overretssagfører 1902. Form. i Best. for Det forenede borgerlige Selskabs Legat.

Adr.: Forchhammersvej 14, Kbhvn. V.



**Steenberg, Martinus**, Forretningsfører; f. 18. Juni 1897 i Voer pr. Ørsted; S. af Murer Jacob Steenberg; g. 9. Nov. 1924 m. Kristine Mogens. Ved Landbrug indtil 1923; ansat i A/S De forenede Vagtselsk. indtil 1937; Form. og Forretningsfører for Dansk Funktionær Forb. 1937; Medl. af Best. for Vagtfunctionærernes Fagforening i Kbhvn. 1926; Formand 1929; Medl. af Dansk Funktionærforb. Hovedbest. s. A.; Næstform. i samme Forb. 1933.

Adr.: Genforeningsplads 47, Kbhvn. F.

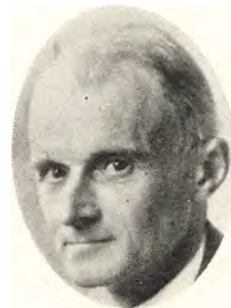

**Steenbuch, Christen Bülow**, Overingeniør, cand. polyt.; f. 26. Jan. 1891 i Kbhvn.; S. af Overretssagfører Axel Steenbuch; g. 22. Juni 1918 m. Thyra v. Jessen. Student 1909; cand. polyt. (Bygningsingeniør) 1914; ansat i Københavns Telefon Aktieselskab 1917, fast ansat som Ingeniør 1919, Kontorchef 1930, Overingeniør sammesteds 1943. Medlem af Bestyrelsen for A/S Aamosen fra 1936.

Adr.: Nørregade 21, Kbhvn. K.

**Steenholt, C. M. F.**, Direktør, Generalsekretær; f. 4. Marts 1880 i Serup ved Silkeborg; S. af Husmand Niels Frederiksen; g. 1904 m. Laura Alvilda Andersen. Præliminæreks. 1898; ans. ved Postv. 1899—1902; i Forsikrings-Akts. Skandinav 1903—16; Sekretær i Foreningen af danske Søassurandører 1916, i Dansk Ulykkesforsikrings Forening 1916; i Dansk Automobilforsikrings Forbund 1918; i Forsikringsforeningen i København 1918; i Assurandør-Societetet 1918, i Nordisk Søforsikrings Kongres 1919, i Dansk Ulykkesforsikrings Katastrofe-Forbund 1920; i Dansk



Tyveriforsikrings-Forening 1923, i Assurandørernes Fælles-Kartotek 1927, i Assurandørernes Pressebureau 1932, i Dansk Glasforsikrings Forening 1934, i de danske Livsforsikringsselskabers Forening 1937, i Danske Arbejders Krigsulykkesforsikring 1940 og i Sammenslutningen vedr. kombineret Grundejerforsikring 1942 samt i Dansk Ansvarsforsikrings Katastrofe Forbund fra 1943; Forretningsfører i Dansk Forening for international Motorkøretøjsforsikring 1919, i A/S Assurandørernes Hus 1919 (Direktør 1931), i Forsikringsforeningens Bibliotek 1933, i Foreningen af Forsikringselskaber til Overtagelse af lovpligtige Ansvarsforsikringer for Hunde 1938 og i Assurandørernes Gaard 1940. Medstifter af og iBest. og Forretningsudv. for Landsforeningen til Færdssikkerhedens Fremme 1932—36. Medl. af Best. for Dansk Forsikrings Samfund 1939. S.V. 3.

Adr.: Gl. Vartovvej 25 C, Hellerup.

**Steffensen, Lars Nordmand Ingvar Torp**, Fabrikant; f. 28. Jan. 1903 i Kalundborg; g. 11. Juni 1924 m. Rigmor Nielsen. Uddannet som Elektromekaniker med Elektroinstallatørexamen. Fabrikant 1929. Medindehaver af Firmaet Electro-Service (Steffensen & Gärtner), Fabrikation af Støvsuger og Bonemaskiner.

Adr.: Ingerslevsgade 128, Kbhvn. V.

**Steffensen, Louis**, Fabrikant; f. 22. April 1889 i Korsør. Alm. Handelsuddannelse. Fabrikantborgerskab 1934. Indehaver af Mineralvandsfabriken »Citro«.

Adr.: V. Fælledvej 58, Kbhvn. V.

**Steffensen, Poul Gunnar**, Grosserer; f. 31. Marts 1871 paa Frederiksberg; S. af Forretningsfører, Løjtnant Martin Steffensen; g. 29. April 1898 m. Andrea Theodora Lund. Præliminæreksamen; Handelslære i Kbhvn.; Ophold i England 1894—95; Forretningsfører 1896—97; overtog Fa. C. Ash & Sons Dental Depot 1897; ændrede 1925 Firmanavn til »Poul Steffensens Dental Depot«. Grossererborgerskab 1897. Formand for Dental-Depoternes Brancheforening af 1941.

Adr.: Østergade 61, Kbhvn. K.

**Steglich-Petersen, Kristian**, Højesteretssagfører; f. 14. Juli 1880 paa Slåtåkra i Sverige; S. af Proprietær M. H. Petersen; g. 5. Sept. 1908 m. Elisabeth Møllerup. Student 1897; cand. jur. 1903; Overretssagfører 1907; Højesteretssagfører 1916.

Adr.: Øregaards Allé 19, Hellerup.

**Stein, Johannes**, Højesteretssagfører; f. 1. Maj 1870; S. af Billedhugger, Professor J. Th. Stein;

g. 21. Okt. 1899 m. Ellen Malling. Student Borgerdydskolen p. Chrhavn 1888; cand. jur. 1895; Overretssagfører 1900; Højesteretssagfører 1908. Medl. af Best. for A/S Dampskibsselskabet Dannebrog, A/S Axel Petersen & Fritsche, A/S Kbh.s Bunkerkul-Depot og A/S Oehlenschlägers Eftf.; Medl. af Best. for Foreningen til Fremme af Blindes Selvirkosomhed, for A/S Blindes Arbejde, for Kronprinsesse Louises Asyl samt af Foreningen til Bekæmpelse af Kønssygdomme. R.

Adr.: Hesehøj Hovedbygning, Hellerup.

**Steincke, K. K.**, Direktør; f. 25. Aug. 1880 i Viskinge; S. af Overlærer C. Steincke; g. 1907 m. Marie Elisabeth Hansen. Student 1899; cand. jur. 1906; ansat under Fr.berg Kommunes juridiske Forvaltning 1907—21; Præsident f. Invalideforsikringsretten 1921—24; Justitsminister 1924—26 og 1935—39; Socialminister 1929—35. Medl. af Landstinget fra 1918. Har skrevet talrige Artikler om sociale og juridiske Emner, Aforismesamlinger og Bøger. Gennemførte 1933 Socialreformen. FM. i Guld.

Adr.: Falkonergaardsvej 5, Kbhvn. V.

**Stenbjørn, Holger E.**, Civilingeniør; f. 25. Jan. 1872 paa Johannelyst ved Randers; S. af Proprietær Søren Møller Sørensen; g. 18. April 1904 m. Hedvig Anna Mathilde f. Baronesse v. Schilling. Cand. polyt. 1896; Ingeniør hos F. L. Smidth & Co. 1896—1916; Ejer af Rugaard 1916—40 og af Hovhaven pr. Korup fra 1940. Medl. af Best. for A/S Nordiske Kabel- og Traadfabriker, Hedehusteglværket, A/S Dansk Eternit-Fabrik, A/S Davum, A/S Nordisk Standard Sække Selskab og af Repræsentantskabet for Østifternes Land-Hypothekforening.

Adr.: Hovhaven pr. Korup.

**Stenbæk, Regner**, Redaktør af Svendborg Avis; f. 22. Sept. 1882 i Elmelund; S. af Redaktør Kristian R. Stenbæk; g. 7. Nov. 1908 m. Maren Kirstine Basse. Form. for Svendborgkredsens Venstreforening; Form. for Svendborg Journalistklub; Sekretær for Venstres Organisation i Svendborg Amt. Medl. af Best. for Svendborg Museum, for Svendborg By og Amts Bibliotek og Svendborg Haandværker- og Industriforening.

Adr.: Svendborg.

**Stenbæk, Viggo**, Boghandler; f. 28. Aug. 1905 i Askov; S. af Assistent v. Statens Forsøgsstation Kr. Stenbæk; g. 6. Juni 1938 m. Rita Petersen. Udd. som Boghandler 1921—25; grundlagde egen Forretning 1931; overtog nuværende Boghandel 1939. Bestyrer Turistforeningens Bureau og er Bennets Repr. for Slagelse og Omegn. Medl. af Best. for Konservativ Vælgerforening, Sønderjydsk Forening for Slagelse og Omegn, Turistforeningen og Forskønnelsesselskabet.

Adr.: Gammel Torv 6, Slagelse.

**Stender, Willy**, Kunstforlægger; f. 14. Nov. 1877 i Slesvig; S. af Direktør Fr. L. Stender; g. 3. Marts 1903 m. Cæcilie Anna Biehl. Udd. hos H. Mannings (Husum) og H. Goldmann (Hamburg); Prokurist i A/S Carl Stenders Kunstforlag 1902, Direktør 1905, adm. Direktør fra 1930; Direktør for A/S P. Ipsens Enkes kgl. Hofterra-

kottafabrik 1917, adm. Direktør fra 1930. Medl. af Best. for Sammenslutningen af Arbejdsgivere inden for den keramiske Industri fra 1917 og for den permanente Udstilling for Dansk Kunstindustri og Haandværk fra 1931; Skuemester for Svendepøver under Kbhvn.s Magistrat fra 1918; Medl. af Best. for Kunsthaandværkets Fællesraad fra 1940. R., DM., D.r.K.H.

Adr.: Platanvej 28, Kbhvn. V.

**Stenderup, Chr. S.**, Grosserer, Konsul; f. 15. Aug. 1877 i Kolding; S. af Grosserer N. P. Stenderup; g. 28. Okt. 1902 m. Hansine Petersen. Udd. hos F. C. Sievers jr., Haderslev, 1893—94 og hos I. A. Bielenberg, Kiel, 1895—96; ansat hos N. P. Stenderup, Kolding, 1898, hos Rømler & Co., Newcastle, 1900; Købmand i Kolding fra 1901; Medindehaver af Sydjysk Korn- og Foderstof-Kompagni i Kolding fra 1909. Endeindehaver 1932. Medl. af Kbhvn.s Bedømmelses- og Voldgifts-Udvalg for Korn- og Foderstofhandelen fra 1921; Medl. af Best. for Foreningen af Korn- og Foderstof Importører i Jylland og Fyen 1930; Medl. af Best. for Danske Korn- og Foderstof-Importørers Fællesorganisation 1935; Æresmedlem af Kolding Sømandforening 1922; Medl. af Dansk Arbejdsgiverforenings Repræsentantskab 1922; Medl. af Kolding Erhvervsraad og dettes Forretningsudvalg; Form. i Best. for A/S Jysk Saasæd og Korneksport i Kolding; Medl. af Best. for Kolding borgerlige Skydeselskab af 1785 fra 1928. Form. fra 1937; Medl. af kgl. dansk Automobil Klubs Repræsentantskab; Finsk Vicekonsul 1920, Konsul 1934. R., Fi.H.R.3<sup>1</sup>, Fi.K.M. 39-40, Fi.S.F., Ø.r.K.2.

Adr.: Kolding.

**Stener, Hans**, Bankdirektør; f. 23. Juni 1882 i Bjæverskov; S. af Sporvejsfunktionær Anders Sørensen; g. 17. Aug. 1940 m. Agnes Sørensen. Præliminæreks. 1899; ansat paa Handelskontor i Kbhvn. 1899 og paa D.F.D.S.'s Ekspedition i Nakskov s. A.; Ass. i Lollands Spare- og Laanebank, Nakskov 1900—06; Medstifter af Lollands Handels- og Landbrugsbank 1907; Bogholder i denne Bank 1907—12; Direktør for Lollands Handels- og Landbrugsbank, Maribo 1912—19; Medstifter af Frdberg Handelsbank 1919 og Direktør for denne Bank siden Stiftelsen; Medstifter af Vanløse Rødovre Bank 1920; Tilsynsførende for denne Bank indtil 1935; Medstifter af Hellerup Bank 1922; Tilsynsførende for denne Bank indtil 1926.

Adr.: Amicisvej 21, Kbhvn. V.

**Stenov, E. K.**, Sparekassedirektør; f. 3. Maj 1889 i Aarhus; S. af Skræddermester S. K. Sørensen; g. 24. April 1915 m. Meta Henriksen. Handelsskoleeks. 1907; Ass. i Arbejder Spare- og Laanekassen i Aarhus 1903; Bogholder 1911; Kasserer 1922; Kontorchef 1925; Direktør 1938. Medl. af Best. for De danske Skolesparekasser og for Sammenslutningen af jyske Købstad-Sparekasser.

Adr.: Østergade 4, Aarhus.

**Stensballe, Johannes**, fh. Minister; f. 6. Juli 1874 i Vinding; S. af Driftsbestyrer, fh. Folke-tingsmand N. P. Stensballe; g. 18. Maj 1902 m. Olga Braae. Student 1893; cand. polyt. 1899;



ansat v. Sydfyenske Jernbaner fra 1902. K<sup>1</sup>, D.M., B.K. 1.

Adr.: Østbanegade 19, Kbhvn. Ø.

**Stephensen, Otto**, Underdirektør, Civilingeniør; f. 23. Maj 1887 i Kbhvn.; S. af Ingeniør Julius Stephensen; g. 10. Juli 1920 m. Else Darre. Cand. polyt., Elektroingeniør 1911; s. A. aftjent Værnepligt som Radiotelegrafist i Marinen; Ingeniør i raadg. Ingeniørfirma Degn & Johansen, Nykøbing Falster, 1912—13; Ingeniør og Prokurist i Ingeniørfirmaet Harry Gjetting, Kbhvn. (Bygning af Elektricitetsværker) 1914—24; fra 1925 Ingeniør i Porcelainfabriken Norden A/S; siden 1939 Underdirektør i samme Firma.

Adr.: Valby Langgade 95, Valby.

**Sternow, Frands William**, Grosserer; f. 1871 i Kbhvn.; S. af Møbelfabrikant Carl William Sternow; g. 29. Jan. 1898 m. Johanne Marie Elisabeth Olsen. Frekventeret Østre Borgerdydsskole og udd. i forsk. Virksomheder; ansattes i 1893 som Assistent paa Kontoret hos Firmaet Julius F. Schierbeck, avancerede her til Fuldmægtig og optoges i 1901 som Kompagnon; 1941 Eneindehaver af Firmaet Julius F. Schierbecks Eftf. Grossererborgerskab 1901.

Adr.: Amaliegade 47, Kbhvn. K.

**Stig-Andersen, P.**, Vinhandler; f. 27. Okt. 1891 i Kbhvn.; S. af Grosserer L. C. Valdemar Andersen; g. 23. Okt. 1916 m. Meta Aarsøe. Udd. v. Handel en gros 1905—09 i Fa. Beckett & Meyer (raa Kaffe Import); ansat i dette Firma til 1912; overgik 1913 til Vinbranchen og etabl. egen Forretning 1916 (Vin en gros og detail, Import). Grossererborgerskab 1916. Medl. af Best. for Jægerklubben 1936.

Adr.: Palægade 5, Kbhvn. K.

**Sthyr, Hans Hald**, Grosserer; f. 16. Aug. 1868 i Kbhvn.; S. af Grosserer Selgen Sthyr; g. 2. Sept. 1893 m. Alma Müllertz. Student Borgerdydsskolen paa Chrhavn 1885; cand. phil. 1886; i Præstø, London, Bordeaux og Hamborg 1887—91; Grossererborgerskab 1893; Medindehaver af Firmaet Sthyr & Kjær fra 1894 og fra 1919 Form. i A/S af samme Navn. Medl. af Handelsbankens Bestyrelsesraad fra 1908 (af dens Best. fra 1930), af Grundejersbankens Tilsynsraad fra 1910, af Best. for De private Assurandører fra 1901 (Kommittet deri fra 1929), for Dampskibsselskaberne Dannebrog og Pacific og for A/S Kbhvn.s Sukkerraffinaderi; Stifter af og

Form. i Kbhvn.ske Grossisters Arbejdsgiverforening fra 1917; Medl. af Dansk Arbejdsgiverforenings Hovedbest. fra 1920, af dens Forretningsudvalg 1925—41 og af dens økonomiske Udvalg; Medl. af Sammenslutningen af Havne- og Købmandsorganisationer i Danmark fra 1921, Næstform. 1925, Form. 1931—39; Medl. af Priskontrolkomitéen af 1921; valgt af Sø- og Handelsrettens Præsident til Medl. af det i Lov af 28/4 1931 om Prisaftaler omhandlede Udvalg; Næstform. for Kbhvn.s Bedømmelses- og Voldgiftsudvalg for Kolonialvarehandelen; Medl. af Kbh.s Bedømmelses- og Voldgiftsudvalg for Kaffehandelen; Medl. af Repræsentantskabet for Kbhvn.s Brandforsikring. K<sup>2</sup>, DM., S.N.3.

Adr.: Toldbodvej 7, Kbhvn. K.

**Sthyr, Johan**, Direktør; f. 18. Maj 1879 i Kbh.; S. af Grosserer Selgen Sthyr; g. 14. Juni 1913 m. Vibeke Muus. Cand. pharm. 1901; studerede Kemi paa Polytechnicum i Zürich 1903—05, i Wien og London 1905—06; Medstifter af A/S Kbhvn.s Sukkerraffinaderi og Direktør for samme fra 1913. Form. i Best. for A/S Horwitz & Kattentid; Medl. af Best. for A/S Sthyr & Kjær fra 1919 og af Best. for A/S De forenede Papirfabrikker fra 1938. R.

Adr.: St. Annæ Plads 9, Kbhvn. K.



**Sthyr, Knud S.**, Direktør; f. 5. Marts 1884 i Kbhvn.; S. af Biskop, fh. Kultusminister, Dr. theol. H. V. Sthyr; g. 12. Juli 1926 m. Karin Friderichsen, † 1938. Student Odense 1903; cand. jur. 1909; ansat i Udenrigsministeriet s. A.; Konsulatsekretær i Hamburg 1910—12; tjenstgørende Vicekonsul i Udenrigsministeriet 1912—16; fung. Generalkonsul i Hamburg i 1913; kst. Kontorchef i Udenrigsministeriet 1916, kgl. Udn. 1917, Afsked 1921; attacheret Gesandtskabet i Paris som Legationssekretær 1919—21; adm. Direktør i A/S Det Transatlantiske Kompagni 1921; adm. Direktør for A/S Externa 1922—24; Direktør for A/S Alliance Trading Co. i London 1925; Direktør i Dansk Cement Central i Kbhvn. 1933, tillige Direktør i A/S De samvirkende Cementfabrikkers Finans- og Ejendomsselskab fra 1934. Medl. af Repræsentantskabet for Forsikringsaktieselskabet Skandinavia fra 1918 og af Best. fra 1942; Medl. af Best. for A/S B. Muus & Co., A/S Dansk Kunstsilke, A/S William Boas, A/S Rungsted Golfbane, A/S Central Cement Transport, A/S Dansk Garnindustri, Rederiaktieselskabet Navitas og A/S Henriques & Lövengreen; Form. for Udenrigsministeriets raadgivende handelspolitiske Udvalg; Medl. af Industriraadet 1937. K<sup>2</sup>, DM., Chin.G.H.3., Fi.Fr.3., F.Æ.L.4.,

M.Gr.3\*, N.St.O.2\*, Pr.r.K.2&3., S.H.E.4., S.N.2\*, Ø.r.K.O.

Adr.: Villa Solholt, Rungsted Kyst.

**Stigaard, H. H.**, Bankdirektør; f. 22. Sept. 1883 i Varde; S. af Bagermester J. P. Stigaard; g. 21. Sept. 1912 m. Sophie Magdalene Jegstrup. Præliminæreks. Varde; udd. i Sydjydsk Landmandsbank, Ribe, Laanekassen i Kbhvn. og Horsens Bank; Direktør for A/S Roskilde Landbobank fra 1913. Medl. af Best. for Roskilde Handelskole; Form. i Best. for Abonnenternes Telefonudvalg i K.T.A.S.; Medl. af Roskilde Byraad 1930—33 og fra 1938. R.

Adr.: Roskilde.



**Stoltze, Sven Thorkild**, Direktør og Fabrikant; f. 6. Dec. 1915 i Rørby; S. af Stationsforvalter Kaj Stoltze; g. 13. Dec. 1941 m. Else Holme Andersen. Udd. ved Kolonial i Vordingborg; højere Handelseksamen fra Niels Brocks Handelsskole. Fabrikantborgerskab 1940. Direktør for Valby Konserver Industri A/S og Leder og Ejer af Marmeladefabrikken Vikan.

Adr.: Gl. Jernbanevej 42, Valby.



**Storm, Carl**, Proprietær; f. 20. Juli 1891 i Gammeleje, Assens; S. af Proprietær Carl Chr. Storm; g. 5. Juli 1929 m. Thora Søndergaard Thorsen. Udd. Landmand og overtog sin Fødegård »Gammeleje«, Assens i 1929. Medl. af Assens Byraad og har desuden haft en Del andre Tillidshverv, bl. a. Næstform. i Assens Mejeri i 10 Aar og i Roedyrkerforeningen i 12 Aar. Form. f. Baag Herreds Landboforening 1940.

Adr.: Gammeleje, Assens.

**Storm, Louis Emil**, Ingeniør, cand. polyt.; f. 9. Marts 1878 i Rødby; S. af Herredsfuldmægtig Anker Storm; f. 11. Aug. 1906 m. Magdalene Storm. Exam. polyt. 1894; cand. polyt. 1900; 1903—06 i Amerika; 1913—18 Direktør f. Smith, Mygind og Hüttemeier; siden 1925 Ingeniørfirmaet Birkedal og Storm.

Adr.: Willemoesgade 33, Kbhvn. Ø.

**Storr, Edvard**, Grosserer, Fabrikant; f. 19. Aug. 1889 i Kbhvn.; S. af Glarmester Ludvig C. Storr; g. 1. Juni 1918 m. Carla Petersen. Udd. som Glarmester 1903—07. Grundlagt eget Firma 1915 med Fabrikation og en gros Salg af Planglas; Eneforhandling og Patentindehaver for Hulten-selaget; Ejer af Dansk Spejlglasindustri, Fabrik i Gladsaxe. R.

Adr.: Livjærgade 17, Kbhvn. Ø.



**Storr, Einar August Ivan**, Grosserer; f. 26. Marts 1904 i Kbhvn.; S. af Glarmester L. C. Chr. A. Storr; g. 1. Juli 1930 m. Vera Ingemann-Hansen. Oplært i Manufakturbranchen; Rejsende i Skandinavien i 10 Aar; i 1936 overtaget Fa. Chr. Halbergs Efft. (grundlagt 1878), som siden Febr. 1943 drives videre under Firmanavnet Einar Storr (Trikotage en gros). Grossererborgerskab 1936.

Adr.: Nørregade 26, Kbhvn. K.

**Strandberg, Olaf**, Papirgrosserer, Bogtrykker; f. 11. Juli 1868; S. af Forlagsboghandler Jul. Strandberg; g. 17. Sept. 1896 m. Anna Gram, † 1926. I Lære i Thorvald Petersens Bog- & Papirhandel 1883; Eksamen fra Grüners Handelsakademi 1888; Detailhandlerborgerskab 1894; Grossererborgerskab 1896; Bogtrykkerborgerskab 1904. Korrespond. Medl. af Nordisk Bogtrykkerraad; Næstform. i Kbhvn.s Bogtrykkerforening 1919—22, dens Form. 1926—40, derefter Æresmedlem af Foreningen; Næstform. i Haandværkerbankens Repræsentantskab; Medl. af Repræsentantskabet for Dansk Arbejde. R., S.V.2<sup>2</sup>.

Adr.: Sigridsvej 21, Hellerup.

**Strandmose, Henrik**, Desinfektør; f. 13. Jan. 1918 paa Frederiksberg; S. af Desinfektør V. H. Strandmose. Udd. ved Handel (Manufaktur); senere indtraadt i Firmaet Københavns Uddampnings- og Desinfektions Anstalt, aut. Cyangasdesinfektion (Strandmose & Søn); nu Medindehaver af dette Firma.

Adr.: Absalonsgade 31, Kbhvn. K.

**Strandmose, Viggo Henrik**, Desinfektør; f. 1. Aug. 1892 i Kbhvn.; S. af Desinfektør Niels Jensen Strandmose; g. 1. Sept. 1916 m. Eleonora Andersen. Udd. som Møbelsnedker; i 1917 indtraadt i Faderens Firma Københavns Uddampnings- og Desinfektions Anstalt, aut. Cyangasdesinfektion (Strandmose & Søn); nu Medindehaver af dette Firma. Næstformand i Dansk Desinfektør-Forening.

Adr.: Absalonsgade 31, Kbhvn. K.

**Strobel, J. P.**, statsaut. Revisor; f. 11. April 1883 i Breth; S. af Gaardejer P. Chr. Hansen; g. 27. Juli 1920 m. Anne Marie Nielsen Skensved. Uddannet ved Revisionsvæsen fra 1906; Eks. for statsaut. Revisor 1916; egen Virksomhed fra 1917. R. p. p.

Adr.: Hambros Allé 7, Hellerup.



**Strufve, Sidney Roland Adolf**, Skibshandler; f. 4. Nov. 1893 i Sverige; S. af Søkaptajn Ferdinand Strufve; g. 14. Juni 1925 m. Olga Møller Kristensen. Styrmandseksamen 1914; sejlet hos Rederierne J. Lauritzen, Dansk Russisk D/S og Suenson & Jespersen; Indehaver af Det private Bugsererselskab 1927—30; overtaget Skibsprovianteringsforretning 1930 og driver nu denne Virksomhed. Medl. af Best. for Den konservative Vælgerforening for 8. Kreds 1937—40.

Adr.: Havnegade 21, Kbhvn. K.



**Strüwing, Carl**, Sparekassedirektør; f. 7. Aug. 1884 i Næstved; S. af Tømrermester Joachim Strüwing; g. 14. Maj 1921 m. Anna Margrethe Langevad. Udd. i Handel; juridisk Kontor; 1913 Sparekassen for Næstved & Omegn; 1927 Direktør smstds.; Formand for Foreningen af Sparekasseledere for Præstø og Sorø Amter.

Adr.: Elmevej 2, Næstved.

**Strøyberg, J. V.**, fh. Apoteker; f. 3. Okt. 1866 i Assens; S. af Apoteker I. N. R. Strøyberg; g. 26. Okt. 1896 m. Dagmar Augusta Mortensen. Cand. pharm. 1889; Apoteker i Assens 1905—35. Form. for Direktionen i Assens og Omegns Spare- og Laanekasse; Form. og Direktør for Lillebælts-Overfarten; Medl. af Best. for Assens Sømandsforening; Medl. af Fællesrepræsentationen for de Danske Sparekasser; Medl. af Repræsentantskabet for Landforeningen af større Sparekasser i Danmark. R.

Adr.: Assens.

**Strøyberg, Knud**, Direktør; f. 27. Marts 1895 i Aalborg; S. af Godsejer, Vicekonsul N. K. Strøyberg; g. 26. Jan. 1939 m. Jenny Johansen. Student Aalborg 1913; Udd. hos N. K. Strøyberg i Aalborg og i Glasgow og Leith; Medindehaver af N. K. Strøyberg & Co. i Aalborg fra 1920; tilige Direktør i A/S L. S. Lange fra 1921 og siden dettes delvise Sammenslutning med et andet Firma i 1926 adm. Direktør for A/S Lange & Unmack. Medl. af Best. for Aalborg Handelsstandsforening fra 1938, Form. fra 1941, og for Metallforeningen fra 1939.

Adr.: Klostermarken 37, Aalborg.

**Stumpe, Leif Christian Valther Herold**, Grosserer og Fabrikant; f. 10. Maj 1912 i Kbhvn.; S. af Murermester H. Stumpe; g. 4. Sept. 1936 m. Ingrid Dennis. Mellemskoleeksamen 1927; udd. som Købmand 1927—32 i Kbhvn. og 1932—33 i Hamborg. Grossererborgerskab 1934. Grundlagde 1934 Skandinavisk Papir-Industri (Fabrikation af Papirservietter, Skriveblokke etc. Kunstforlag). Eneindehaver af denne Virksomhed.

Adr.: Rosenvængets Allé 25, Kbhvn. Ø.

**Stæhr, Henrik**, Overretssagfører; f. 25. Maj 1878 i Kbhvn.; S. af cand. polit. Johannes Stæhr; g. 11. April 1906 m. Julie Vilstrup. Student Schneekloth's Skole 1896; cand. jur. 1905; Overretssagfører 1908. Form. i Repræsentantskab og Best. for Ulykkesforsikringsforbundet for dansk Søfart; Medl. af Best. for A/S A. C. Illum m. v.

Adr.: Bernstorffsvej 66, Hellerup.



**Suenson, Bent**, Direktør; f. 27. Okt. 1902 i Stuttgart; S. af Professor Edouard Suenson; g. m. Meg Munthe-Brun. Student fra Frdbg. Gymnasium 1920; cand. polyt. 1925; i Det Store Nordiske Telegraf-Selskabs Tjeneste 1925; England 1926—27, Paris 1928 og Kina og Japan 1928—31; Underdirektør i Selskabet og Medlem af Direktionen 1932, Direktør 1938. Medl. af Bestyrelsen for H. C. Ørsted's Fond for tekniskvidenskabelige Undersøgelser, for A/S Hellekens Enke og V. Ludvigsen, for A/S Nordisk Brandforsikring, for A/S Nordiske Kabel- og Traadfabrikker og for A/S Burmeister & Wains Maskin- og Skibsbyggeri. R., S. N. 3.

Adr.: Kongens Nytorv 26-28, Kbhvn. K.

**Suenson, Magnus Nicolai**, adm. Direktør, korrespond. Reder; f. 29. Jan. 1875 i Højby Sogn (Holbæk Amt); S. af Forpagter Jean André Suenson; g. 16. Marts 1898 m. Filippa Garde. Realskolen 1893; Adgangseksamen til Ka-



detskolen; først sejlet med Sejlskibe, dernæst hos D. F. D. S. og C. K. Hansen 1894—1910; Styrmand 1898; Skibsfører og Kaptajn 1903; Skibsinspektør i C. K. Hansens Rederi 1910—15; Skibsreder i Kompagni med Skibsreder Otto Jespersen 1915—26; Direktør i A/S Øresund fra 1926, Bestyrelsesmedl. i samme 1939. Medl. af Bestyrelsen og Forretningsudv. for Skoleskibet »Georg Stage« og Inspektør fra 1918; Medl. af Overskibssynet og af Vurderingskommissionen; Handelsminister 1920 i Min. Liebe; tidl. Medl. af Sø- og Handelsretten og af Repræsentantskabet i Danske Rederes Ulykkesforsikring; haft forsk. Tillidshverv indenfor Rederiforeningen; tidl. Medl. af Best. for Skoleskibet »Danmark« og for »International Farvefabrik«. R., D. M., S. V. 2.

Adr.: Havnegade 49, Kbhvn. K.

**Suhr, Henrik G.**, Direktør; f. 22. Nov. 1878 paa Rosengaard ved Kværkeby; S. af Godsejer, Direktør Johs. Theodor Suhr. Paa Sorø Akademi 1890—96; ansat i C. A. Reitzels Boghandel til 1901; Udgiver af forskellige Blade til 1914; Forretningsfører for Kreaturforsikringsforeningen Øerne fra 1914; Medl. af Direktionen for Den Suhrske Stiftelse fra 1932; Medl. af Direktionen for A/S Almindelig Grundejerforsikring fra 1934 samt af Repræsentantskabet fra 1938. Vurderingsmand for Østifternes Kreditforening 1924—30; derefter Medl. af Repræsentantskabet og fra 1937 tillige af Revisionen; Medl. af Best. for Frdberg Grundejerforening fra 1914, Form. 1924—38; Form. for Fællesforeningen af frdbergske Grundejerforeninger 1924—38, derefter Æresmedlem; Medl. af Garantskabet i Frdberg Sparekasse fra 1920 og tillige af Revisionen fra 1938; Medl. af Repræsentantskabet for Kbhvn.s Brandforsikring fra 1940. R.

Adr.: Holsteinsgade 7, Kbhvn. Ø.

**Suhr, Holger**, Handlungartner; f. 14. Maj 1873 i Kjøstrup; S. af Lærer Joh. Suhr; g. 4. Marts 1934 m. Marie Thyssen. Udd. hos Dæhnfeldt i Odense, paa Rødkilde Havebrugsskole og paa Askov udvidede Folkehøjskole; grundlagde Gartneriet Allégaard paa Amager 1901, Hvissingaard, Glostrup, og Holte Avlsgaard, Søllerød, Adr.: Allégaard, Kastrup.

**Suhr Andersen, Ferdinand Albert**, Direktør; f. 16. Juni 1898 i Vordingborg; S. af Fiskehandler Anders Andersen; g. 17. April 1919 m. Hansine Suhr Andersen. Udd. indenfor Manufakturbranchen i Vordingborg 1912—16; Handelsrejsende fra 1923 og fra 1938 egen Engrosforretning i Forbindelse med Repræsentation for udenland-



ske og danske Firmaer indenfor Branchen; Grossererborgerskab 1938; Direktør for A/S Carvo 1942 og till. Direktør for A/S Suhr & Andersen, Konfektionsfabrik, 1943. Kasserer for Handelsrejsendeforeningen F.A.H.R.; Kansler i St. Georgsgildet.

Adr.: Algade 24, Roskilde.

**Suhrke, Herman Aug.**, Grosserer; f. 7. Marts 1870 i Frederikshald; S. af Arkitekt E. Suhrke; g. 15. Feb. 1900 m. Dagny Pay. Handelsudd. i Norge, England og Tyskland; oprettet Agenturforretning i Kbhvn. 1897; Grossererborgerskab 1901. Medstifter af, Næstform., Kasserer og Gruppeformand for Foreningen af Grosserere i Rør- og Sanitetsbranchen i Danmark; har en Række Tillidshverv indenfor Jern-, Metal-, Rør- og Sanitetsbranchen; Stifter af og Form. for Centralvarme-, Rør- og Sanitets-Branchens Legat 1936; Form. for A/S Unica; Medstifter af, Næstform. og Form. for Den norske Understøttelsesforening i Kbhvn. 1905—36, derefter Æresmedlem; Form. for Norges Hus i Kbhvn. fra Opførelsen 1932—36; Form. for forskellige Legatbestyrelser. Tildelt Nordmands-Forbundets Æresdiplom 1933. R., N.St.O.3<sup>1</sup>.

Adr.: Uraniavej 8, Kbhvn. V.

**Sundø, Ole**, Direktør; f. i Norge; S. af Lods H. O. Sundø; g. 20. April 1907 m. Gerda Pødenphant. I Handelslære i Norge; Handelsskoleudd. i Kbhvn.; tog Ophold i Danmark 1900; dansk Indfødsret 1914; ansat ved Ugebladet Hjemmet 1909, Direktør fra 1915. Medl. af Best. for Ejendomsselskabet Gutenberghus, for A/S Hjemmet i Oslo, for A/B Hemmets Journal i Malmø, for A/S Bladkompagniet og for Foreningen til unge Handelsmænds Udd.; Medl. af Repræsentantskabet for Pensionsforsikringsanstalten. R.

Adr.: Øregaards Allé 21, Hellerup.

**Svane, Oskar Bondo**, Højesteretssagfører; f. 25. Sept. 1899 i Kbhvn.; S. af Vice-Skoledirektør H. A. Svane; g. 7. Dec. 1924 m. Vibeke Dahl. Student Metropolitanskolen 1918; jur. Manuduktør 1920—33; cand. jur. 1924; Landsretssagfører 1927; Studieophold i Berlin, Paris, Cambridge og London 1928—29; kst. Eksaminator ved jur. Embedseks. i 1931 og 1932; Højesteretssagfører 1932. Forretningsfører for Den frie Udstilling samt for Kunstnernes Efteraarsudstilling; Medl. af Best. for A/S Slesvigsk Forlag, Grønseforlaget, for A/S Kbhvn.s Telefon-Kiosker, for A/S Dansk Rør- & Sanitets-Kompagni og for Haandværkerbanken.

Adr.: Viggo Rothes Vej 40, Charl.

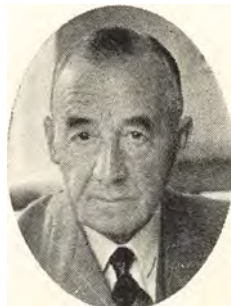

**Svanholm, Th. Adler**, Direktør; f. 17. Marts 1876 i Roskilde; S. af Købmand L. Th. Svanholm; g. 12. April 1900 m. Helga Mikkelsen. Uddann. hos L. C. Hansen & Valentin Jensen, Kalundborg; ansat hos Thor E. Tulinius 1897; i Vacuum Oil-Company 1901; adm. Direktør for A/S Det Danske Kulkompagni fra 1918. Formand for Danske Kulimportørers Association 1920 og for Scandinavian Coal Importers Federation 1925; Medl. af Best. for Dansk Dampskibsrederiforening 1919—29 og 1930—37; Medl. af Grosserer-Societetets Komité 1931—41 (Næstformand 1933—41), af Kbhvns. Havnebestyrelse 1932 og af Fragnævnet; Formand for Kampmann, Møller og Herskind, Aarhus, Importkompagniet, Kalundborg, Axel Petersen & Fritsche og Forenede Assurandører; i Best. for Det Danske Kulkompagni og forskellige med dette samarbejdende Selskaber, Nordisk Fjerfabrik, Vacuum Oil-Company, International Law Association, Michaelsen Fonden og Kraks Legat. R., DM., I.F. 3, C.H.L. 4, Fi.H.R. 3<sup>1</sup>, N.St.O. 3<sup>1</sup>, Po.P. R. 4, S.N. 3.

Adr.: Holmens Kanal 42, Kbhvn. K.

**Svarre, Erik**, Redaktør, Overretssagfører; f. 2. Marts 1886 i Køge; S. af Redaktør Søren Svarre; g. m. Marie Knudsen. Student Roskilde 1904; cand. jur. 1911; Redaktør af Østsjælland's Folkeblad 1911; Overretssagfører 1919; Beskikkelse depon. 1939. Medl. af Repræsentantskabet for Kjøge-Ringsted Jernbaneselskab 1917, Form. for samme 1926—34; Medl. af Best. for Kjøge Museum 1927; Delegeret for den danske Presse ved Folkeforbundets Pressekonference i Genève i August 1927; Medl. af Journalistforeningens Best. 1928—38, Næstform. 1930.

Adr.: Køge.



**Svendsen, Aage**, adm. Direktør; f. 1. Jan. 1884 i Kbhvn.; S. af Skotøjsfabrikant Carl F. Svendsen; g. 8. Nov. 1912 m. Mariane Bloch. Præli-



minæreks. Efterslægten 1899. Udd. v. Handel hos V. Løwener A/S og i Den kbhvske Søassurancesforening. Fra A/S Teglværkernes Centralkontors Grundlæggelse 1915 ansat dér som Hovedbogholder; Kontorchef smstds. 1933; adm. Direktør fra 1938.

Adr.: Studiestræde 57, Kbhvn. V.



**Svendsen, Anton**, Forretningsfører; f. 18. Maj 1889 i Kbhvn.; g. 3. Juni 1917 m. Doris Jensen. Form. og Forretningsf. for Riggernes og Sejlmagernes Forbund i Danmark 1936; Form. for Kbhvn.s Afdelings Syge- og Hjælpek. fra 1932. Adr.: Prinsessegade 1, Kbhvn. S.

**Svendsen, E.**, Bryggeribestyrer; f. 28. Juli 1864 i Kbhvn.; S. af Filehuggerm. J. P. I. Svendsen; g. 22. Feb. 1918 m. Dagmar Arente Petersen. Udl. som Bødkersvend 1883; Hovedkasserer for De samvirkende Fagforbund 1898—1923; Bryggeribestyrer for Bryggeriet Stjernen fra 1923; Medl. af Borgerrepræsentationen 1917—37, dens Formand 1926—37. Medl. af Forretn. udv. f. Arbejdernes Fællesbageri; Form. i Bankraadet f. Arbejdernes Landsbank; Medl. af Foren. Nordens Repræsentantskab.

Adr.: Aaboulevard 84, Kbhvn. N.



**Svendsen, Frits Kristian**, Fabrikant; f. 23. Sept. 1881 i Kbhvn.; g. 16. Aug. 1903 m. Mathilde Johanne Bertelsen. Udd. som Korkskærer 1899; Ophold i Tyskland i 3 Aar. Fabrikantborgerskab 1915. Indehaver af Firmaet F. Svendsens Korkvarefabrik. Næstformand i Fabrikantforeningen af Korkvarefabrikanter i Danmark. Adr.: Lykkesholms Allé 34, Kbhvn. V.

**Svendsen, Georg Henrik**, Forretningsfører; f. 3. Juli 1902 i Hellerup; S. af Muremester Henrik Svendsen; g. 2. Okt. 1927 m. Lilli Nielsen. Udd. ved Kolonial- og Materialhandel. Forretningsfører og Prokurist i Firmaet E. Schjerning. Adr.: Lykkesholms Allé 20, Kbhvn. V.



**Svendsen, Herman**, Direktør, Fabrikant; f. 13. Maj 1889 i Asuppen, Letland; S. af Forp. Jens Svendsen; g. 28. Nov. 1926 m. Louise Ludvigsen. Handelsuddann.; 1909—19 eget Firma i Rusland; Grossererborgerskab 1919; 1919—25 Firmaet Brdr. J. & H. Svendsen; fra 1926 eget Firma Herman Svendsen; 1932 omdannet til A/S; Direktør og Form. i Best. smstds.; 1942 oprettet Dieselmotorfabrik i Glostrup.

Adr.: Vester Voldgade 14, Kbhvn. V.

**Svendsen, Knud**, Sagfører; f. 23. Dec. 1890 i Ringsted; S. af Sagfører, Godsejer Niels Svendsen; g. 8. Maj 1916 m. Anna Kraemer. Student privat dimit. 1909; cand. jur. 1915; Sagfører i Ringsted fra 1918; Beneficerede Sager. Medl. af Ringsted Byraad fra 1925; Medl. af Repræsentantskabet for Ringsted Bank fra 1926; Medl. af Best. for A/S Ringsted Motorcomp., A/S Ringsted Ejendomscomp., A/S Ringsted Jernstøberi og Maskinfabrik, A/S Ringsted Guldlister og Rammefabrik, A/S Ringsted Brændselsforretning og Venstres Folkeblad; Medl. af Tilsynsraadet for Østifternes Hypotekforening.

Adr.: »Børsen«, Ringsted.

**Svendsen, N. Borup**, Landsretssagfører; f. 21. Nov. 1891 i Sønderup, Himmerland; S. af Gaardejer Thomas Svendsen; g. 21. Juni 1918 m. Gunhild Marie Andersen. Student privat dimit. 1911; cand. jur. 1917; Ass. i Det statistiske Departements Fordelingskontor 1917—19; Sekretær i Arbejdsdirektoratet 1919—23; Sagfører i Kbhvn. fra 1923; Landsretssagfører 1924; offentlige Sager 1931. Medl. af Best. for A/S W. Bähnecke & Co.'s Fabrikker, for A/S Ringsted Fjerkræ Konserverfabrik og for forskellige Ejendomsselskaber.

Adr.: Tonysvej 36, Charlottenlund.

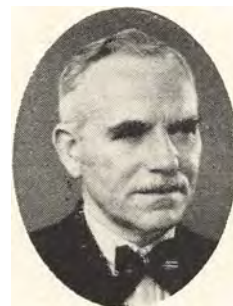

**Svendsen, Richard Eilert**, Direktør; f. 28. Marts 1884 i Sværdborg; S. af Gaardejer Hans Svendsen; g. 21. Okt. 1911 m. Helga Nielsen.

Handelsudd. indenfor detail og en gros Virksomhed; Handelskoleeksamen 1903 i Vestindien 1903—04; i Amerika 1904—07; ansat i Wagons-Lits i Kbhv. fra 1907; Direktør for Wagons-Lits Rejsebureau 1924; Direktør for Wagons-Lits-Cook's skandinaviske Rejsebureau 1935. Direktør for Wagons-Lits i Danmark 1943. Wagon Lits er det Internationale Sovevogns- og de store europæiske Eksprestogs-Selskab. Medl. af Danmarks olympiske Komité's Bestyrelse; Form. f. Kbhvn.s Roklub 1924—34 og for Totalisatorforen. 1921—26, Vicepræsident fra 1935; Form. f. den danske Skålklub; Næstform. for Danmarks Rejsebureauforening; Medl. af Best. for Nordens Rejsebureauforbund og af Turistforeningen for Danmarks Forretningsudvalg.

Adr.: Vesterbrogade 1, Kbhvn. V.



**Svendsen, Svend Aage**, Grosserer; f. 12. Sept. 1899 i Kbhvn. Udd. ved Handel; Ophold i England. Grossererborgerskab 1930. Ene-Indehaver af: S. A. Svendsen (Jern- & Staal), Cyklop Emballering og Dansk Raavare-Import (Kemikalier). Næstform. i Foreningen af Repr. f. udenl. Firmaer; Medl. af Grosserer-Societetets Repræsentantskab.

Adr.: Cort Adelersgade 1, Kbhvn. K.



**Sønningsen, Hans Christian Nellemann**, Skibsreder; f. 9. Sept. 1898 i Faaborg; S. af Købmand M. J. Sønningsen; g. 30. April 1920 m. Oda Elvira Hansen. Realeksamen (Faaborg Realskole) 1914; udd. hos Skibsmægler P. A. Nielsen, Faaborg, 1914—16; ansat hos Skibsmæglerne Holm & Wonsild, Kbhvn., 1916—20; etabl. egen Befragtningsforretning i Kbhvn. 1921; Eneindehaver af Rederiet Hans Sønningsen. Medl. af Befragtnings- og Klareringsraadet; Befragtnings- og Klareringsraadets Suppleant i Mæglerfonden; Formand for Bestyrelsen for A/S Grønningen 15.

Adr.: Grønningen 15, Kbhvn. K.



**Svenson, Johannes Severin**, Prokurist; f. 3. Feb. 1912 i Kbhvn.; g. 3. Maj 1942 m. Agnes Poulsen. Udd. ved Landbruget og derefter frekventeret Handelsskolen i Aarhus; begyndt i Handelsbranchen 1933. Prokurist i Firmaet N. Dalgaard-Mikkelsen, Kemikalier og Forbindstoffer.

Adr.: Sdr. Boulevard 77—79, Kbhvn. V.



**Syrig, Sigurd Raymond**, Fabrikant; f. 24. Marts 1910 i Kbhvn.; S. af Pianist Louis Syrig; g. 1. Maj 1938 m. Ella Falck Rasmussen. Udd. ved Kaffehandel en gros hos Fa. Jens Toft A/S. Fabrikantborgerskab 1934. Eneindehaver af Firmaerne Dansk Vanille Produkt og Fabriken Amora.

Adr.: Hauserplads 14, Kbhvn. K.

**Søderberg, Niels Aug.**, Hof-Fiskehandler; f. 26. Jan. 1879 i Kristiansstad; g. 25. Okt. 1907 m. Sara Petersen. Efter Realeksamen udd. i forsk. Assuranceselskaber; derefter ansat 1896 i Fa. Fiskehuset Nr. 3, H. P. Petersen; nu Indehaver af dette Firma. Grossererborgerskab 1932.

Adr.: Ved Stranden 16, Kbhvn. K.



**Søderholm, Viggo Herman Andreas**, Fabri-

kant; f. 18. Feb. 1885 i Kbhvn. Udd. som Cigar-sorterer; Ansættelse hos Hirschsprung & Sønner som Svend 7 Aar og Mester 7 Aar. Fabrikantborgerskab 1921. Eneindehaver af Firmaet V. Søderholm.

Adr.: Limfjordsvej 76, Kbhvn. F.

**Søe, Chr.**, Grosserer; f. 10. Marts 1896 i Skive; S. af Murermester Jens Chr. Søe; g. 29. Maj 1924 m. Else Sørensen. Repræsenterer Firmaerne Georg Eckardt 1920—34 og A/S M. E. Grøn & Søn 1934—39. Grossererborgerskab 1939. Nu Medindehaver af Fa. M. Gottschalcks Eftf., Johan Hansen & Co.

Adr.: Frilageret 77, Amaliegade, Kbhvn. K.

**Søgaard-Larsen, Einar**, Civilingeniør; f. 20. Okt. 1884 i Lindelse paa Langeland; S. af Lærer A. Søgaard-Larsen. Exam. polyt. 1902; cand. polyt. 1908; Ingeniør og senere Overingeniør i Jernbetonfirmaerne Carl Brandt, Düsseldorf, 1908—10 og Schäffer & Co., Duisburg, 1910—17; Medleder og senere Eneleder af Christiani & Nielsen's Aarhusafd. fra 1917. Medl. af Entreprenørforeningens jydsk Afdeling fra 1929, af Repræsentantskabet for Dansk Ingeniørforening 1925—35 og af sidstnævntes Best. fra 1941.

Adr.: Vestergade 84, Aarhus.

**Søholt, Kaj**, Gross. og Fabrikant; f. 22. Sept. 1904 i Brønderslev; S. af Købmand Chr. Hansen Søholt; g. 30. Sept. 1934 m. Lis Legind. Præliminæreks. Udd. ved Handel; Ophold i Hamburg. Grossererborgerskab 1934. Ene-Indehaver af Fa. Kaj Søholt (Kjoler en gros).

Adr.: Jagtvej 79, Kbhvn. N.

**Sørensen, A. K. M.**, Driftsbestyrer; f. 29. Jan. 1885 i Albøge; S. af Lærer Jens Sørensen; g. 9. Jan. 1916 m. Alma Wessing. Udlært Maskinarbejder; 1. og 2. Del af Maskinisteks.; Tillægsprøven i Elektroteknik; Installatørprøven.

Adr.: Viby, Jylland.



**Sørensen, Albert Harald**, Grosserer; f. 28. Juni 1890 i Kbhvn.; S. af Viktualiehandler Niels Sørensen. Læretid 1905—08 hos Fa. Sørensen & Westergaard, Vestergade 10; Repræsentant indtil 1916. Grossererborgerskab 1916. Startet C. Herschend & Co. 1916 (Tricotage en gros); Eneindehaver 1921—33; Firmaet omdannet til A/S 1933. Form. for Best. af A/S C. Herschend & Co. og Tricotagefabrikken A/S »Tæco«, Finsensvej 80.

Adr.: Nørregade 7, Kbhvn. K.

**Sørensen, Axel**, Hypotekbankdirektør; f. 2. Marts 1882 i Horsens; S. af Forretningsfører Erik



N. Sørensen; g. 2. Nov. 1906 m. Line Steffensen. Lært Handelen i Horsens; Journalist ved Horsens Social-Demokrat 1903; Medredaktør 1909—18; Redaktør af Dansk Privatbanenblad 1909—19; Borgmester i Horsens 1918—39; Trafikminister i Ministeriet Stauning 1939—40; adm. Direktør og Form. i Direktionen for Kongeriget Danmarks Hypotekbank 1940. Form. for Socialdemokratisk Forbund i Horsens 1909—39; Medl. af Socialdemokratiets Hovedbest. 1906—39; Medl. af Socialdemokratiets Forretningsudvalg fra 1939; Medl. af Landstinget 1932—36. Form. for Best. for Kongeriget Danmarks Fiskeribank 1940; Medl. af Statsboligfondens Best. 1940 og af Best. for Grundforbedringsfonden 1941.

Adr.: Geelsvej 20, Holte.



**Sørensen, Axel Henry**, Ingeniør; f. 5. Nov. 1887 i Kbhvn.; S. af Skibsinspektør Daniel Sørensen; g. 4. Juni 1914 m. Kirsten Styver. Udd. hos Burmeister & Wain 1904—10 og i Tyskland 1910—12; ansat hos Burmeister & Wain 1912—18 og i Bureau Veritas som Skibseksperter 1918—39; Chef for den danske Afd. af Bureau Veritas (intern. Klassifikationssselsk. m. Hovedsæde i Paris) fra 1939. Medl. af Best. for Søfartsteknisk Forening fra 1925.

Adr.: St. Annæplads 28, Kbhvn. K.

**Sørensen, Carl**, Købmand; f. 27. Marts 1867 i Aalborg; S. af Maskinmester Christian Sørensen; g. 22. Nov. 1893 m. Anna Katrine Bertelsen. Lært Handelen i større blandet Forretning i Hals, Kolonial, Korn og Foderstoffer. Tidl. Medl. af Silkeborg Byraad og af Ligningskommissionen; Form. for fattige Børns Bispesning og Husflidskolen; Medl. af Turistforeningens Best.; Medl. af Haandværkerforeningens Best. i 23 Aar; Form. for Silkeborg og Omegns Kolonialhandlerforening; Medl. af den jydsk Central Organisation af Købmændsforeningers Best.;



Medl. af Handelsstandsforeningens Best.; Medl. af Silkeborg Banks Repræsentantskab; Form. for Dansk Arbejdes Silkeborg Afdeling; kgl. Vejer og Maaler 1929; handelskyndig Medl. af Vestre Landsret; Danmarks Turistforenings Hæderstegn i Guld; ligeledes D. S. Km. Hæderstegn i Guld. R.

Adr.: Silkeborg.



**Sørensen, Charles**, Bankdirektør; f. 21. Nov. 1898 i Horsens; S. af Vinhldr. Carl Sørensen; g. m. Elisabeth Andersen. Realeksamen 1916; Handelsskoleeks. 1918; ansat i Horsens Bank 1916—22; Handels- og Landbrugsbanken i Silkeborg fra 1922; Bogholder 1925; Direktør fra 1932.

Adr.: Aahavevej 1, Silkeborg.

**Sørensen, Chr.**, Direktør; f. 26. Aug. 1889 i Randers; g. 27. Okt. 1918 m. Anna Johanne Daugaard. Handelsudd. i Fa. I. P. Hjersing, Randers. Direktør for G. Christgau Kaffebrenneri.

Adr.: Reventlowgade 24, Kbhvn. V.



**Sørensen, Chr. Hasager**, Gartner; f. 8. April 1907 i Vildbjerg ved Holstebro; S. af Rentier Claus P. Sørensen; g. 17. April 1938 m. Vera Emilie Sørensen. Udlært Gartner fra 1936;

samtidig gennemgaaet Teknisk Skole. Form. for Dansk Gartneriarbejderforbund i Maribo Afd. fra 1939; samtidig valgt som Kasserer.

Adr.: Torvet 24, Maribo.

**Sørensen, Eduard Bannow**, Fabrikant; f. 11. Sept. 1914 paa Frederiksberg; S. af Skomagermester S. P. Sørensen; g. 14. Juli 1940 m. Anni Hansen. Udd. i Læderbranchen. Fabrikant- og Grossererborgerskab 1936. Eneindehaver af Firmaet Aston.

Adr.: Gl. Kongevej 47, Kbhvn. V.

**Sørensen, Eigil Niels Heede**, Sejlmager; f. 27. Dec. 1910; S. af Direktør Peter Christian Heede Sørensen; g. 30. Okt. 1937 m. T. Nielsen. Realeksamen 1927; Udd. Sejldug en gros hos Grosserer Otto Sandgreen 1927—31; ansat hos Otto Jørgensen & Søn fra 1932; overtaget dette Firma 1933.

Adr.: V. Voldgade 104, Kbhvn. V.

**Sørensen, Einar**, Grosserer; f. 17. April 1896 i Kbhvn.; S. af Maskinkonstruktør v. D. S. B. P. Emil L. Sørensen; g. 5. Juli 1925 m. Emilie Margrethe Hansen. Udd. ved Handel; rejst for tyske Firmaer i Norge, Sverige og Finland. Grossererborgerskab 1922, Posementmagerborgerskab 1936. Eneindehaver af Firmaet Einar Sørensen & Co. I Bestyrelsen og Sekretær for Tilbehør-Sektionen for Skotøj & Lædervarer.

Adr.: Herlufsholmvej 8, Vanløse.



**Sørensen, Elmar Søndergaard**, Erhvervschef; f. 5. Juli 1915 i Vejle; S. af Driftsleder S. Sørensen; g. 31. Okt. 1938 m. Margit Hauge. Realeks. 1931; Udd. ved Handel i Vejle 1931—34, en gros og en detail og Videreudd. i Kbhvn. Søfart-Eksamen fra Købmandsskolen, Vejle 1934 og Kbhvn. 1936. Handelsdiplom fra Handelshøjskolen 1941 (Salg og Reklame). Erhvervschef for Vejle Erhvervsraad fra dets Start i 1941. Fungerende Turistchef. Form. for Vejle Reklameforening. Medl. af forsk. Bestyrelser. Har skrevet flere Afhandlinger og Artikler om Erhvervs- og Turistforhold.

Adr.: Kirkegade 2, Vejle.

**Sørensen, Frithiof**, Direktør; f. 12. Juli 1904 i Assens; S. af Herreekviperingshandler M. P. Sørensen; g. 22. Marts 1931 m. Ellen Larsen. Udd. v. Manufaktur i Assens og beskæftiget i Faget i Esbjerg, Haderslev, Rudkøbing og Præstø, afbrudt af Uddannelse i Augsburg (Tyskland).

Grossererborgerskab 1934. Siden 1934 Direktør for Udendørs Udstyr A/S (K. F. U. M. Spejdernes Depot). Løjtnant i Fodfolket; Distriktsassistent for K. F. U. M. Spejderne i Kbhvn.

Adr.: Vandkunsten 12, Kbhvn. K.

**Sørensen, Hans**, Grosserer, Direktør; f. 11. Aug. 1900 i Silkeborg; S. af Redaktør Sophus Sørensen; g. 1924 m. Esther von Holstein. Student fra Th. Langs Gymnasium i Silkeborg 1918; i Manufaktur lære hos Crome & Goldschmidt i Horsens 1918—20; Eksamen fra Niels Brocks Handelsskole 1921; Udd. paa Tekstilfabriker i Tyskland, Czekoslovakiet, Schweiz og Frankrig 1921—23; Ansættelse i Fa. Chr. Sørensen & Co., Kbhvn. 1923. Grossererborgerskab 1924. Medindehaver af Fa. Chr. Sørensen & Co., Kbhvn., fra 1925; Medstifter af A/S Neumann & Zimmermann (Væveri) i Lyngby 1933; Medstifter af og Direktør for A/S Paspelco, Kbhvn. 1942. Næstformand i Best. for A/S Neumann & Zimmermann, Lyngby; Medl. af Best. for A/S Det Nordiske Kamgarvspinderi, Sønderborg, og for A/S Paspelco, Kbhvn., samt for flere Legater.

Adr.: Gothersgade 49, Kbhvn. K.

**Sørensen, Hans Henry**, Redaktør; f. 6. Maj 1911 i Hævdstrup; S. af Musiker Jens Rs. Sørensen. Udd. Journalist 1928 i Roskilde; ansat ved Helsingør Social-Demokrat som Redaktør 1938. Kasserer for Socialdemokratisk Forening i Helsingør.

Adr.: Helsingør.



**Sørensen, Herluf**, Bankdirektør; f. 18. Nov. 1902 i Nærum; S. af Sognefoged, Malermester Frd. C. L. Sørensen; g. 3. Nov. 1933 m. Karen Sofie Larsen. Realeks. 1918; Exam. juris 1930; ansat i Landmandsbanken, Kbhvn., 1918; tillige udd. i Bankens Aalborg og Helsingør Afdelinger; 1933 Direktør i Bankens Fredericia Afdeling; fra 1937 Direktør i Aalborg Afdeling.

Adr.: Østeraagade 19, Aalborg.

**Sørensen, Hjalmar**, Borgmester; f. 20. Sept. 1885 i Agger; S. af Sognefoged Thøger Sørensen; g. 24. Sept. 1915 m. Marie Laursen. Handelsuddannelse. Direktør for Holstebro Svineslagteri; Form. for Privatslagteriernes Organisation. Borgmester fra 1938 i Holstebro Købstad.

Adr.: Holstebro.

**Sørensen, H. P.**, Redaktør; f. 18. Dec. 1886 i Silkeborg; S. af N. Friis Sørensen; g. m. Karen Feldsted. 1918—24 Redaktør af Klokken 5; 1924—28 Rigsdagsmedarbejder v. Social-Demokraten og 1929—41 ansvarshavende Redaktør. Medl. af

Borgerrepræsentationen 1923 og Form. f. dens socialdemokratiske Gruppe.

Adr.: P. Bangsv. 213, Kbhvn. Valby.



**Sørensen, Jakob**, Redaktør; f. 13. Nov. 1879 i Brønderslev; S. af Chr. Julius Sørensen; g. 12. Marts 1915 m. Dagmar Christiansen. Form. for Brønderslev Købstads Sygekasse siden 1911; Redaktør af Brønderslev Social Demokrat siden 1920; Forretningsfører for Dansk Rebslageriarbejder Forbund 1915—21; Medl. af Brønderslev Byraad fra 1921; Form. for socialdemokratisk Vælgerforening siden 1921; Form. for Vraakredsens Kredsorganisation siden 1921; Borgmester fra 1937; Medl. af »Dansk Arbejde«s Best.

Adr.: Brønderslev.



**Sørensen, Jakob Peter**, Blikkenslagermester, Byrådsmedl.; f. 26. Okt. 1882 i Sulsted; S. af Stenhugger Mads Chr. Sørensen; g. 30. Sept. 1939 m. Christina Sørensen. Udd. som Blikkenslager. Form. for Skagens Haandværkerforening, Mesterforeningen, Sygeplejeforeningen og Brevdueforeningen; Byrådsmedl. 1934.

Adr.: Skagen.

**Sørensen, Jenny**, Frue, Grosserer; f. 25. Juli 1897; D. af Grosserer P. Noe; g. 20. Nov. 1920 m. Grosserer Aage Sørensen (d. 1936). Grossererborgerskab 1936. Overtaget Fa. Georg Sørensen (Skibsproviantering) efter Mandens Død og driver nu selvstændigt denne Virksomhed siden 1936.

Adr.: Amaliegade 28, Kbhvn. K.

**Sørensen, Jens Chr.** Landsretssagfører; f. 31. Maj 1895 paa Frdberg; S. af Driftsbestyrer Lauritz Sørensen; g. 6. Nov. 1920 m. Ellen Kirsten Riisager. Student Frberg Gymnasium 1913; cand. jur. 1920; Fuldmægtig hos Civildommeren i Aarhus 1920—21; Sagførerfuldmægtig i Aarhus 1921—26; Landsretssagfører 1925. Medl. af Aarhus Byraad, Form. for den konservative Borger-

gruppe og 2. Viceborgmester. Medl. af Repræsentantskabet for den danske Købstadsforening; Medl. af Best. for Aarhus Universitet, Mindeparken, Den gamle By, A/S Aarhus Teater, A/S Hans Schourup og A/S Skaade Bakker. R.

Adr.: Parkallé 3, Aarhus.



**Sørensen, Johannes**, Fisker; f. 20. Dec. 1894 i Frederikshavn; S. af Fisker Chresten Jørgen Sørensen; g. 20. Sept. 1917 m. Olga Mortensen. Udd. Fisker. Medl. af Byraadet siden 1936; Form. for Fiskernes Understøttelseskasse siden 1938; i Best. for Fiskeriforeningen »1935« og Fiskeriforeningens Enkekasse.

Adr.: Frydenstrandvej 8, Frederikshavn.

**Sørensen, Joh. P.**, Ingeniør; f. 15. Okt. 1861 i Tebstrup; S. af Møllebygger P. Sørensen; g. 28. Marts 1891 m. Clara Eleonore Kirstine Marie Thøgersen. Telegrafingeniør v. Hæren og Flaaden til 1904; opfandt 1891—96 traadløs Telegrafi og Telefoni; byggede for Indenrigsmin. i 1896 Verdens første traadløse Telegraf v. Thyborøn; studerede Elektroteknik i Berlin, Charlottenburg og i Paris; 1916 stiftet A/S Den danske Kabelabrik; Direktør for samme til 1921. Medl. af Dansk Forfatterforen. R.

Adr.: N. I. Fjords Allé 16, Kbhvn. V.



**Sørensen, Jørgen**, Direktør; f. 6. Juni 1874 i Uth ved Horsens; S. af Gaardejer Søren Thomsen; g. 28. Nov. 1902 m. Christine Høyer. Ansat som Handels- og Kontormedhjælper ved D. S. B. i Kbhvn. 1892—94; ansat paa Cyklefabrikken Viborg 1894; paa Handelsskole i Aarhus 1896; Chokoladefabrikken Elvirasminde som Kontorist 1897, Bogholder sammesteds 1900, Kontorchef til 1927 og derefter Direktør for Virksomheden. Borgerskab som Købmand. Medlem af Bestyrelsen for A/S P. Chr. Pedersens Eff. (Chokoladefabrikken Elvirasminde).

Adr.: »Elvirasminde«, Aarhus.



**Sørensen, Karl Aage**, Direktør & Grosserer; f. 27. Jan. 1900 i Kbhvn.; S. af Viktualiehdr. Niels Sørensen; g. Marts 1926 m. Ebba Hansen. Præliminæreks. 1916. Udd. v. Assuranceform. 1916—19; indtr. 1919 i Fa. Herschend & Co. (Tricotage en gros); Prokurist fra 1921; Direktør 1933, da Firmaet blev omdannet til A/S. Medl. af Best. for A/S Herschend & Co. og for A/S Taco. Adr.: Nørregade 7, Kbhvn. K.

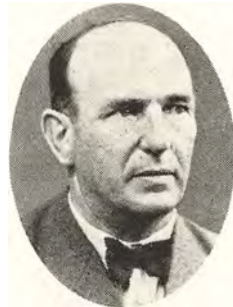

**Sørensen, Knud Peter**, Vognmand; f. 24. Oktober 1888 i Skovlunde; S. af Gaardejer og Forpagter Chr. Sørensen; g. 15. April 1916 m. Kirsten Pedersen. Uddannet ved Landbrugsvirksomhed. Vognmandsborgerskab 1919. Driver selvstændig Vognmandsforretning under eget Navn. Medlem af Bestyrelsen i Københavns Vognmandslaug og i Centralorganisationen af Vognmænd i København og Omegn; Repræsentant i Arbejdsgiverforeningen.

Adr.: Støvringvej 22, Vanløse.

**Sørensen, Knud Werner**, Fabrikant; f. 1. Juni 1908 i Frberg; S. af Fabrikant Anders Sørensen; g. 22. Maj 1940 m. Lilli Müller. Udd. Detail Brd. S. & P. Petersen 1924—27; Videreudd. paa Höhere Fachschule für Wirkerei- und Strickerei-Industrie, Chemnitz, Tyskland, 1928—29. Ansat 1929 i Fa. Sørensen & Westergaard; Medindehaver smstds. 1932 og Eneindehaver fra 1940. Fabrikation og en gros Salg af Trikotage og Drengekonfektion under indr. Varemærke »Dankon«.

Adr.: Vestergade 10, Kbhvn. K.

**Sørensen Laue Valdemar**, Købmand; f. 15. Dec. 1901 i Astrup; S. af Uddeler Anton Sørensen. Udd. i Jernfirm. Chr. Boldsen i Randers; 2 Aar i Tyskland og Østrig; selvst. Forretning i Skrivemaskinebranchen siden 1925 i Randers. Stifter af Randers Filatelistklub i 1917, Form. flere Gange; Forretningsfører for Dansk filate-



listisk Tidsskrift 1934—40. Form. for Randers Sportsklub Frejas Fodboldudvalg siden 1937.

Adr.: Storegade 3, Randers.

**Sørensen, Laurits Christian**, Fiskeeksportør; f. 28. Juli 1883 i Aargab, Ny Sogn; S. af Strandfoged Christen Olesen Sørensen; g. 23. Nov. 1905 m. Sidsel Enevoldsen. Fisker i Esbjerg 1902; Fiskeskipperexamen i Esbjerg 1906; Fiskeskipper fra 1906—20 og i den Tid haft 6 forskellige Fartøjer; fra 1920—25 Bestyrer af Andels Fiske-Salgforeningen i Ringkøbing og overtog denne Forretning i 1925 og siden drevet denne Virksomhed under Navn: L. C. Sørensen Fiskeeksport. Formand for Blaa Kors, Ringkøbing Afd. Menighedsraadsmedlem.

Adr.: Fjordallé 31, Ringkøbing.



**Sørensen, Marinus**, Skomager; f. 17. Feb. 1897 i Bramminge; S. af H. B. Sørensen; g. 1. Okt. 1922 m. Anna Meinertz. Udl. som Skomager. Kasserer for Skomagernes Fagforening, Kolding Afd., 1922, Formand fra 1924.

Adr.: Nordre Ringvej, Kolding.



**Sørensen, Martin**, Typograf; f. 7. April 1885 i Nykøbing Falster; S. af Rebslager Chr. Sørensen; g. 1. Feb. 1913 m. Margrethe Knudsen. Udd.

Typograf. Form. for Trykker-Klubben; Form. for Vælgerforen. Hasseri; Medl. af Sundhedskommissionen; Næstform. i Hasseri Sygekasse; Medl. af Dansk Typograf-Forbunds Hovedbest. Medl. af Typografernes Stiftelse.

Adr.: Langersvej 11, Fjordblik, Hasseri, Aalborg.



**Sørensen, Niels Peter**, Cigarfabrikant; f. 23. Maj 1879 i Vesterø; g. 19. Feb. 1905 m. Juliane Christensen. Startet Fabrikation i Stengade 16 1905 og drevet selvstændig Virksomhed siden; fra 1905—24 ogsaa detail; fra 1924 udelukkende Fabrikation. Fabrikantborgerskab 1917. Medstifter og Medlem af Cigarmagerlauget.

Adr.: Børglumvej 5, Vanløse.



**Sørensen, Ove William**, adm. Direktør; f. 26. Dec. 1878 i Nordby paa Samsø; S. af Magasinbestyrer Henrik Sørensen; g. 30. Okt. 1907 m. Johanne Petersen. Udd. i bl. Købmandshandel i Hjørring 1895—98; Ansættelse smstds. til 1900; Oscar Bruun & Co., Skanderborg, 1900—07; ansat i A/S Vejle Dampmølle 1907 som Bogholder; Prokurist 1913; Direktør smstds. 1923. 1931 overgik A/S til Fællesforeningen for Danmarks Brugsforeninger. Medl. af Rotary; Medl. af Best. for Foreningen af Danske Handelsmøller, for Brødkornskontoret og for den lokale Afdeling af Kræftens Bekæmpelse.

Adr.: Vejle Dampmølle, Vejle.

**Sørensen, Peter**, Direktør; f. 23. Maj 1883 i Gøvdav ved Silkeborg; S. af Husmand Erik Sørensen; g. 23. Juli 1916 m. Klara Eleonora Christensen. Udd. paa Hotel Kolding, i Kolding Vinhandel, endvidere paa forskellige Hoteller og Restauranter; i en længere Aarrække i England, Tyskland, Frankrig og Schweiz; Medstifter og -indehaver af Fa. Netterstrøm & Sørensen i Kbhvn. 1916—22; indehaver af Bellevue Strandhotel fra 1922; tillige Restauratør paa

Klampenborg Væddeløbsbane fra 1928. Næstform. og Kasserer for Hotelværtforeningen for Danmarks Afdeling for Storkøbenhavn og for Restauratørforeningen for Nordre Birk og Omegn; Medl. af Hovedbest. for Centralforeningen af Hotelvært- og Restauratørforeninger i Danmark, af Fællesudvalget for Hotelvært- og Restauratørforeninger i Storkbhvn., af Repræsentantskabet for Restaurations-Industriens Lærlingeskole og af Hovedbest. for International Hotelmen's Association; Æresmedl. af Académie d'Histoire Internationale, Paris. R., Pr.K.4.

Adr.: Dyrehavevej 4, Klampenborg.



**Sørensen, Philip**, adm. Direktør; f. 23. Sept. 1883 i Kbhvn.; S. af Maskinmester Sophus Sørensen; g. 8. Juni 1912 m. Anna Dorthea Helene Møller. Udd. paa Det danske Kulkompagnis Kontor fra 1898; Forretningsfører for Danske Dramatikeres Forbunds Bureau 1906; samtidig Direktør for Cityforlaget 1911; Forretningsfører f. Friluftsteatret 1910, f. Dagmar-teatret 1912—14 og f. Kbhvns. Journalistforb. Rundskuedag 1910—35; Generalagent i Kbhvn. for Forsikringsaktieselskabet National 1913—18; Direktør i Dansk Nattevagt 1915; adm. Direktør for A/S De Forenede Vagtselskaber fra 1918. Form. i Best. f. Provinnsbørns Ferieophold i Kbhvn., for Det Danske Rengørings-Selskab A/S; Medl. af Best. f. Förenade Svenska Vaktaktiebolag, for Den sønderjydske Fond 1918—38, derefter Form. for Afløningsudv.; Generalsekretær i »Ligue internationale des Sociétés de Surveillance« m. fl. R., DM. p. p.

Adr.: Vægtergaarden, Lyngbyvej 217, Hellerup.

**Sørensen, Sofus**, Tømrmester; f. 23. April 1885 i Horsens; S. af Tømrrer Jens Carl Sørensen; g. 8. Maj 1909 m. Elna Kristine Jørgensen. Oplært i Tømrrerfaget i Horsens; Svend 1905; Borgerskab som Tømrmester 1910. Næstform. i Horsens Tømrmesterforening fra 1920; Form. for Centralforeningen af Tømrmestre i Danmark fra 1924; Medl. af Hovedbest. for Dansk Arbejdsgiverforening fra 1925 og af sammes Forretningsudvalg fra 1933; Medl. af Best. for Arbejdsgivernes Ulykkesforsikrings Afd. A. 1 fra 1925, Form. for samme fra 1939 og Medl. af Selskabets Hovedbest. fra 1934; Medl. af Best. for Fællesrepræsentationen for Dansk Haandværk og Industri fra 1929. R.

Adr.: Jyllandsgade 16, Horsens.

**Sørensen, Svend**, Redaktør; f. 19. Okt. 1892 i Silkeborg; S. af Redaktør Sophus Sørensen; g.

25. Okt. 1918 m. Rigmor Colding. Student 1910; cand. polit. 1917; ansv. Redaktør af »Silkeborg Avis fra 1. April 1922.

Adr.: Ansvej, Alderslyst, Silkeborg.



**Sørensen, Søren**, Inkassator; f. 27. Feb. 1880 i Simested; S. af Husmand Niels Sørensen; g. 27. April 1907 m. Marie Petersen. Kasserer i Cementarbejdernes Fagforening siden 1912.

Adr.: Kong Chr. Allé 9, Aalborg.



**Sørensen, Søren Lauritz**, Maskinsnedker; f. 2. Dec. 1893 i Havdrup; S. af Kedelpasser Niels Sørensen; g. 20. Juli 1918 m. Dagny Sørensen. Udd. som Snedker i Svendborg 1912. Form. for Træindustriarbejdernes Fagf. Roskilde fra 1932.

Adr.: Køgevej 36, Roskilde.



**Sørensen, Søren Peder Hermann**, Byrådsmedlem, Gaardejer; f. 5. April 1884 i Fredericia; S. af Gaardejer Rasmus Sørensen; g. 4. Juni 1908 m. Anna Katrine Nielsen. Tømrrer 1899—1918; overt. Fædrenegaarden 1921. Medl. af Byraadet siden 1929; Form. for Venstres Vælgerforen. siden 1929.

Adr.: Ulleruphøj pr. Fredericia.





**Sørensen, Thorvald Valdemar Vilhelm**, Fabrikant & Grosserer; f. 7. Maj 1880 i Frberg; S. af Købmand Valdemar Sørensen; g. 21. Okt. 1906 m. Dagmar Magnussen. Udd. Købmand 1894—98 i Faderens Forretning; overtaget denne 1905 og ført den til 1917. Selvstændig en gros Forretning i Sildekonserves i Kbhvn. fra 1917. Grossererborgersekab 1928. Medl. af Foreningen af Fiskesaltesier i Kbhvn. fra 1942.

Adr.: Syndergaardsgade 7, Kbhvn. V.

**Sørensen, Valdemar**, Grosserer; f. 16. Jan. 1880 paa Frdberg; S. af Bryggeriarbejder Ole Chr. Sørensen; g. 2. Aug. 1902 m. Olga Susanne Benthzen. Udd. i A/S I. Moresco, Kbhvn.; Grossererborgersekab (Klædevarer) 1914. Form. for Frdberg Huslejerforening; Medl. af Folketinget fra 1935; Medl. af Overbevillingsnævnet fra 1940.

Adr.: Daugløkkevej 16, Humlebæk.

**Søtoft, O. V.**, fh. Direktør; f. 24. Nov. 1852 i Norup paa Fyen; S. af Sognepræst Christian Søtoft; g. 15. Maj 1883 m. Hansine Benzon. Til Søs 1868—69; Elev paa Søofficerskolen 1870—72; sejlede i udenrigsk Skibsfart 1873—89; Ekspediter for Det forenede Dampskibsselskab i Nykøbing F. 1889—1905; Direktør for Fabriken Falster 1900—12, merkantil Direktør ved Sukkerfabrikken Nykøbing 1902—25. Æresmedl. af D.R.K. Nykøbing F. Afd. 1925. D.r.K.H.

Adr.: Nykøbing F.

**Tafdrup, Axel**, Fabrikant; f. 23. Juni 1893 i Kbhvn.; S. af Grosserer, Fabrikant Julius Tafdrup; g. 16. Aug. 1918 m. Gerda Raffel. Student Østre Borgerdydskole 1912; Udd. hos Carl A. Rasmussen i Nakskov; fleraarigt Ophold i Tyskland; indtraadte i Fa. Julius Tafdrup 1915; Medindehaver 1921; overtog Firmaet 1939. Medl. af Best. for Foreningen af danske Manufaktur-Grossister og for Foreningen af danske Fabrikker af Herreklæder; Medl. af Forretningsudvalget for Beklædningsindustriens Sammenlutning og af Hovedbest. for Dansk Arbejds-giverforening.

Adr.: Vedbæk Strandvej 444, Vedbæk.

**Tafdrup, Julius**, Grosserer, Fabrikant; f. 11. Febr. 1864; S. af Skræddermester P. C. Tafdrup; g. 12. Aug. 1892 m. Mary Larsen, død 1938. Udd. hos Grosserer L. Bigler; Grossererborgersekab 1889. Tidl. Næstform. i Foreningen af Manufaktur-Grossisters Akkord- og Konkursafdeling; tidl. Medl. af Best. i Foreningen af danske Fabrikker af Herreklæder.

Adr.: Vedbæk Strandvej 420, Vedbæk.

**Tange, M. P.**, Gaardejer; f. 6. Marts 1871 i Torup paa Mors; S. af Tømrer P. Kr. Kristensen; g. 12. Maj 1897 m. Signe Tange. Hyrdedreng til 17-Aars Alderen; derefter Mejerist i syv Aar; Landmand fra 1897, først Husmand, derefter Gaardmand. Medl. af Ringe Sogneraad; fh. Medl. af Folketinget; Medl. af Best. for Landbosparekassen for Fygen og for Fyens Tidende; Medl. af Overfredningsnævnet. R.

Adr.: Ringe.



**Tanggaard, Svend**, Blikkenslager; f. 30. Marts 1901 i Vorup; S. af Børstefabrikant Niels Tanggaard; g. 15. Juli 1923 m. Laura J. Jensen. Udd. Blikkenslager; Opmaalermand i Faget 1935—38. Tillidsmand paa Maalerfabriken »Edras«. Form. f. Blikkensl. Fagforen. i Randers 1939. I Best. 1936—39.

Adr.: Sv. Trøstvej 9, Randers.

**Tannenberg, Jacob**, Direktør; f. 29. Dec. 1883 i Kbhvn. 4. Kl. Hovedeksamen Andreasskole 1902; ansat i A/S Nordisk Gjenforsikrings-Selskab 1902—15 og i det kbhvske Reassurance-Compagni 1915—19; atter ansat i A/S Nordisk Gjenforsikrings Selskab 1920; adm. Direktør fra 1921 sammesteds. Næstformand i Bestyrelsen og Formand i Forretningsudvalget for A/S Nordisk Union 1923—30; Medlem af Bestyrelsen og Forretningsudvalget for Forsikrings-Aktieselskabet Danske Lloyd 1929; Medlem af Bestyrelsen for Foreningen af danske Søassurandører 1932, for Internationaler Transport-Versicherungs-Verband's Genforsikrings Komité 1932, for A/S Nordisk Brandforsikring 1934, for Dansk Pool for Krigsforsikring 1935, for A/S Nordisk Gjenforsikrings Selskab 1940 og for Fors. A/S Skjold 1942.

Adr.: Morlenesvej 33, Holte.

**Tarp, William**, Bankdirektør; f. 5. Maj 1887 i Vandrup; S. af Toldass. Chr. Tarp; g. 5. Juni 1913 m. Frida Sørensen. Elev i Kolding Laane- og Diskontokasse 1904; Ass. i Landmandsbankens Kolding-Afd. 1907, Bestyrer smstds. 1920; Direktør i Kolding Laane- og Diskontokasse 1927. Medl. af Best. for A/S Brødr. Volkerts Fabrikker.

Adr.: Kolding.

**Techow, Heinrich Emil**, Hotelvært; f. 12. Juni 1898 i Kbhvn.; S. af Smedemester Johan Techow; g. 27. Nov. 1927 m. Ane Christensen. Industri-kaféen Kbhvn. 1912; Studierejser i Norge, England, Amerika og Rusland; senere paa Hoteller



i Danmark og Kgl. Skydebane. Hotelvært 1938 paa »City« i Aalborg.

Adr.: Bispensgade 10, Aalborg.

**Tegner, Hans**, Grosserer; f. 8. Jan. 1878 i København; S. af Bankdirektør, Kaptajn Henry Tegner; g. 3. Juni 1905 m. fh. kgl. Balletdanserinde Ellen Braunstein. Student Borgerdyds-kolen 1896; Ass. i Kbhvn.s Handelsbank 1896—99; cand. phil. 1898; Ass. i Crédit Lyonnais, London og Paris, 1899—1903; Kompagnon i Henry Tegner & Co. 1903—33; Prokurist i Langelands Korn- Foderstof- og Gødningsforretning, Kbhvn., fra 1923; Direktør i Fransk-dansk Kommerce- og Finans Kompagni A/S fra 1926; Forretningsfører for De Puggaardske Legater. Medl. af Best. for De forenede Conserverfabriker; Revisor i A/S Dampskibsselskabet Dannebrog.

Adr.: Kastelsvej 36, Kbhvn. Ø.



**Tegner, Louis**, Grosserer; f. 29. Jan. 1896 i Kbhvn.; S. af Bogholder Adolf Tegner; g. 11. Jan. 1929 m. Astrid Marie Larsen. Mellemkoleeks. fra Borgerdyds-kolen; alm. Handelsudd. og derefter 27 Aar i Firma Andreas Jensen & Høimark og fra 1940 Medindehaver af dette Firma. Grossererborgerskab 1940.

Adr.: Gothersgade 175, Kbhvn. K.

**Tegner, P. M.**, fh. Direktør; f. 12. Juni 1874; S. af Generaldirektør I. V. Tegner; g. 23. Okt. 1901 m. Alice Elizabeth Hansen. Sekondløjtnant i Søværnet; Afsked 1900; kar. Premierløjtnant; Skibsfører 1897; Skibsinspektør ved Statsbanerne 1900—04; Medl. af Best. for The D. W. Syndicate, Ltd., London og Industrial Driers, Ltd., London, til 1932. R., F.Æ.L.5., M.Gr.3., R.St. Stan.3.

Adr.: Graabrødretorv 11, Kbhvn. K.

**Teller, E.**, Sagfører; f. 5. Maj 1871 i Vejle; S.

af Farver I. C. Teller; g. 19. Maj 1899 m. Anna Margrete Elisabeth Gyth, død 1930. Sagfører i Vejle fra 1897. Medl. af Sagførerraadet for 4. Kreds fra 1907, Form. i 1917; Overligningskommissær for Vejle Købstad fra 1918; Medl. af Vejle Banks Repræsentantskab 1923—37, Næstform. 1930—37.

Adr.: Vejle.

**Tersling, Kaj V.**, Direktør, Grosserer; f. 29. Dec. 1889 i Aarhus; S. af Brandfuldmægtig Hilmar Tersling; g. 11. Nov. 1911 m. Gerda Prahll. Student 1907; Grossererborgerskab 1916; Direktør i A/S Det Forenede Olie Kompagni fra 1920. Medl. af Best. for A/S Det Forenede Olie Kompagni, A/S Dampskibsselskabet Øresund, A/S Tankskibsrederiet, A/S Brasiliansk Kaffe Kompagni, A/S Dunlop Rubber Co., A/S Nordisk Fiat, A/S Dansk Kapitalanlæg og A/S International Farvefabrik (Holzapfel). R.

Adr.: Sølvgade 20, Kbhvn. K.

**Tesdorpf, Edward**, Godsejer; f. 11. April 1905 paa Pandebjerg; S. af Hofjægermester, Kammerherre Adolf Tesdorpf; g. 1. Juli 1931 m. Elsebeth Madsen. Student Nykøbing F. 1922; cand. phil. 1923; Landbrugskandidat 1929; Forpagter af Gjorslev 1930—40 og af Søholm 1932—40; Ejer af Gjorslev og Søholm Godser fra 1940. Medl. af Best. for Skovbrugets Arbejdsgiverforening fra 1930, for A/S Trifolium-Frø fra 1933 og for Præstø Amts Landboforening fra 1938.

Adr.: Gjorslev pr. Store Heddinge.

**Thaulow, Asker**, Direktør; f. 8. Febr. 1884 paa Frdberg; S. af Direktør Th. Thaulow; g. 5. Nov. 1909 m. Harriet Wibroe. Udd. i Kornbranchen samt i Landmandsbanken og i Banker i Flensborg, Hamborg og Berlin; Bestyrer af Den Dansk-Vestindiske Nationalbank paa St. Croix 1909—13; Forretningsfører for De Danske Spritfabriker i Aalborg 1913—17; Direktør for A/S Christiansholms Fabriker 1918. Medl. af Best. for A/S Christiansholms Fabriker; Form. for Danske Saltimportørers Brancheforening, for Foreningen af Kulportører i Kbhvn. og for Sammenslutningen af Brancheforeninger under Grosserer-Societetet; Medl. af Sø- og Handelsretten 1934 og af Grosserer-Societetets Komité 1941; Form. for Best. for C. W. Loehr's Saltimport, Fredericia, og for Esbjerg Salt- & Cinders Fabriker, Esbjerg.

Adr.: Gyldenløvesgade 11, Kbhvn. V.

**Thaysen, Valdemar**, Grosserer; f. 10. Maj 1882 i Kolding; S. af Købmand Chr. J. Thaysen; g. 1. Juni 1906 m. Helene Christensen. Udgaaet fra Kolding Latin- og Realskole; i Lære i Isenkramfirmaet Ernst Abelstedt i Kolding; Handelsskoleeks.; ansat i Fa. P. H. Neumanns Eftf. i Aabenraa 1902—04; Repræsentant i A/S Simonsen & Nielsen, Kbhvn., 1904—23, Prokurist 1923—27; Medindehaver af Handels- og Ingeniørfirmaet Vald. Thaysen & Matzen 1927—32; eget Firma Vald. Thaysen 1932. Form. for Pensions- og Hjælpekassen for danske Handelsrejsende; Medstifter af og Form. for Byggefonden af 1940; Medl. af Repræsentantskabet i Pensions-

forsikringsanstalten A/S; Næstform. i Radio-Grossist-Foreningen, Form. 1930—32); Medl. af Best. i Dansk Radio Hjælpefond.

Adr.: Bernstorffsvej 65 A, Hellerup.

**Theilade, Ove Albert**, Fabrikant; f. 24. Okt. 1901 paa Fr.berg; S. af Handelsgartner Carl J. Theilade. Uddannet som Porcelænsmaler. Fabrikantborgerskab 1931. Indehaver af Firmaet Ove Theilade, Porcelænsmaleri og Brænderi.

Adr.: Bille Brahesvej 1, Kbhvn. V.

**Thejll, Aage**, Konsul, Skibsmægler; f. 20. April 1886 i Stege; S. af Dampskibs-Agent Louis H. C. Thejll; g. 15. Maj 1920 m. Benedicte Jessen Gregersen, Realeks. 1901; Udd. i Faderens Forretning og paa Stege Sukkerfabrik 1901—07; ansat i Fa. Hecksher & Søn i Kbhvn. 1907—09; paa Pitman's School i London 1910; ansat i Fa. F. I. Reimers i Hamborg 1911; ansat i Fa. E. W. v. d. Hude & Søn i Svendborg 1911; Eneindehaver af dette Firma og Bestalling som edsvoren Skibsmægler fra 1914; Reder for Dampskibsselskabet Ørkild i Svendborg 1918—24; tysk Konsularagent 1914, Vicekonsul 1930, Konsul 1932. Repræsentant for Dansk Samvirke; Medl. af Best. for Turistforeningen for Svendborg og Omegn; Medl. af Best. for Svendborg Skibsreders gensidige Sygeassurance.

Adr.: Kogtvedvænge, Svendborg.



**Thiele, Johan F. A.**, Fabrikant; f. 9. Juni 1896 paa Frd.berg; S. af Fabrikant F. A. Thiele; g. 12. Juli 1938 m. Ruth Hagen Olsen. I Optikerlære 1912—16; Videreuddannelse ved Studieophold i England 1920 og Tyskland 1922; administrerende Direktør i A/S A. F. Thiele fra 1924. Medl. af Best. for Nordisk optisk Kompagni A/S. Sekretær i Specialoptikerens Landsforening. Formand for samme Forenings Skoleudvalg.

Adr.: Købmagergade 3, Kbhvn. K.

**Thiele, Johannes**, Direktør; f. 12. Nov. 1869 i Kbhvn.; S. af Professor Th. N. Thiele; g. 16. Maj 1895 m. Anna Elisabeth Dorothea Wedell-Wedellsborg. Udd. som Glassliber ved Præcisionsoptik i München og Paris 1887—91; ansat i Forsikrings-A/S Skjold 1894, i Arbejdsgivernes Ulykkesforsikring fra 1900.

Adr.: Bernstorffsgade 25, Kbhvn. V.

**Thielsen, Peter**, Afdelingsformand; f. 18. Aug. 1895 i Løjt Kirkeby; g. 1. Juni 1919 m. Ingrid Gram. Udd. v. Kolonial; Commis indtil 1915; deltaget i Verdenskrigen; v. Handel 1917—19



paa Lolland; arb. paa Margarinefabr. »Alfa«, Vejen, fra 1919. Form. for Dansk Arbejds-m. Forb. i Vejen siden 1934; i Best. for Socialdem. Forbund og Vejen Sygekasse; i Forretningsudv. for Fællesorg. m. fl.

Adr.: Grønnegade, Vejen.



**Thielst, Christian**, Direktør; f. 31. Aug. 1877 i Sønderjylland; S. af Gaardejer I. M. Thielst; g. 29. Juni 1903 m. Marie Nissen. Ophold i U. S. A. 1892—1904; Inspektør for Livsforsikringsselskabet »Hafnia 1899—1903; Medst. og indtil 1917 Medindeh. af Fa. Brdr. O. & C. Thielst; adm. Direktør og Medl. af Best. for Reassurance-Aktieselsk. »Dansk Veritas« 1917—32; adm. Direktør for Det kgl. oct. Søassurance-Kompagni under Rekonstruktionen 1922—23. Medl. af forsk. Bestyrelser.

Adr.: Kristianiagade 14, Kbhvn. Ø.

**Thiersen, Knud Georg Johan**, Snedkermester; f. 11. Maj 1910 i Kbhvn.; S. af Fabrikant Louis G. Thiersen; g. 6. Nov. 1937 m. Jenny Holm. Uddannet som Snedker. Fabrikantborgerskab 1935. Indehaver af Firmaet Louis G. Thiersen, Møbler og Stole.

Adr.: Nørrebrogade 106, Kbhvn. N.

**Tholander, Vilh. A.**, korresp. Reder og Direktør; f. 22. Sept. 1890 i Rønne; S. af Kaplajn H. P. E. Tholander; g. 13. Sept. 1917 m. Ingeborg Michelsen. Udd. som Skibsmægler i Danmark; England 1905—06; Rusland 1910—14; Fragtnævnet 1917—19; A. O. Andersen & Co. 1919 og fulgte med over i D.F.D.S. Befragtningsafdeling under Navnet Danish Shipping Company til 1935; eget Rederi 1935. Direktør for Thorden Lines Helsingfors Filial i Kbhvn. fra 1940. Ejer af Ejendommene Herluf Trollesgade 25 og Havnegade 51. Medl. af Best. for Klarerings- og Befragtningsraadet fra 1940.



Næstform. i Foreningen Gamle Georg Stage Drengs siden 1937.

Adr.: Havnegade 51, Kbhvn. K.



1940 Sammenslutningen af Repræsentanter for udenlandske Kul- & Koksfirmæer.

Adr.: Toldbodgade 18, Kbhvn. K.

**Tholstrup, Henrik**, Direktør; f. 14. Jan. 1893; S. af Proprietær R. Tholstrup; g. 13. Marts 1922 m. Elsa Ingeborg Hanson. Dimit. fra Roskilde Katedralskole 1909; Udd. paa forskellige Andelsmejerier med Ost som Speciale; Direktør for Mejeriaktieselskabet Klostersvang 1916—18; Leder af Bornholms Mejeriforenings Osteexport 1918—20; egen Mejeriforretning til 1923; Direktør for Andelselskabet Andelsmejeriernes Mælkesalg fra 1923. Medstifter af og Form. for Dansk Luftrederi (Lundtofte) 1919; Medl. af Best. for Kgl. Dansk Automobil Klub 1937 og for Turistforeningen for Kbhvn. og Omegn 1937; Form. for Mejeriforeningen af 1933 fra 1933.

Adr.: St. Kongensgade 128, Kbhvn. K.

**Tholstrup, Laurits**, Direktør, Konsul; f. 4. Sept. 1896; S. af Proprietær R. Tholstrup; g. m. Inger Bay. Student Roskilde 1915; Filosofikum; Købmandsskolen og Teknisk Skole i Hernøsand; i fransk Marokko 1919—30; Direktør for Anglo Moroccan Co. Ltd.; dansk Vicekonsul i Casablanca 1922; kgl. Konsul for Marokko fra 1925; indtraadt i Vacuum Oil Co. A/S i Kbhvn. 1930, adm. Direktør 1935. I Styrelsen for Mineralolie-Brancheforeningen; Form. for A/S Vacuum Oil Company og for A/S Drubin; Medl. af Best. for A/S Dansk Flaskegas Co. og for A/S Kbhvn.s Smørrebrød; Medl. af Sø- og Handelsretten og af Det danske Selskabs Præsidium. R., Mar.O.A.4.

Adr.: Vingaards Allé 14, Hellerup.

**Thomasen, Johannes**, Prokurist; f. 13. Juli 1902 i Aarhus; S. af Købmand A. Thomasen; g. 11. Nov. 1927 m. Gudrun Nielsen. Realeksam. 1919; Kontorudd. hos Carl Bertelsen & Co., Aarhus, 1919—22; Handelsrejsende for A/S Helomit 1923—35; indtraadt i Københavns Albumfabrik 1935, Prokurist i samme Fa. 1936.

Adr.: Nørrebrogade 55, Kbhvn. N.

**Thomasen, Svend Aage Joachim**, Befragter, Grosserer; f. 5. Okt. 1892 i Kbhvn; S. af Kgl. Hof Snedker P. Chr. Thomasen; g. 22. Feb. 1919 m. Agnes Amalie Abrahamsen. Udd. i større danske Rederivirksomheder; Disponent i Rederiet Jutlandia (Jens Toft) 1926—37; grundlagt eget Befragtningsfirma 1937 og 1938 desuden overtaget Kulagenturer for engelske og skotske Kulfirmaer. Grossererborgerkab 1938. Formand i



**Thomhav, Svend Aage**, Direktør; f. 25. Febr. 1905 i Fredericia. Udd. i Kulbranchen; 1920—29 ansat i Dansk Kul & Koks Import; 1929—31 ansat i Kbhvn.s Kul & Koks Kompagni A/S; 1931—34 Direktør for Lyngby Brændselsforretning A/S; 1931—37 Bestyrelsesmedl. i Lyngby Brændselsforretning A/S. Grossererborgerkab 1933. 1933—38 sammen med Broderen (V. Thomhav) som Eneforhandlere for Boesdal Kalkværk under Firmanavnet Boesdal Kalkværks Salgs-kontor; 1938—41 Direktør for Sjællands Patentkalkværk A/S; 1942 Stifter og Medindehaver af Dansk Kalk & Kridt Industri og desuden Indehaver af Handelsfirmaet Thomhav (indreg. 1934).

Adr.: V. Farimagsgade 37, Kbhvn. V.



**Thomhav, Valdemar**, Direktør; f. 13. Decbr. 1900 i Fredericia; S. af Maskinmester I. C. Thomhav. Mellemkoleeks. 1915; Randers Trævarefabrik 1915—17; Videreudd. i Kulbranchen og Specialsalg; 1933—38 sammen med Broderen Eneforhandling for Boesdal Kalkværk, Rødvig. Stiftede sammen med Kaptajnlejtant Westenholtz og Direktør Lehn Schiøler A/S Trias 1938,

som byggede og drev Morsø Kridtværk med Fremstilling af Slemmekridt; desuden Forhandling for de Smidtske Jernstøberier og Maskinværksteder i Aalborg. Firmaet har Interesser i Mølerselskab paa Mors. Under Krigen optaget Entreprenørvirksomhed med Fremstilling af Tørv. Medl. af Best. for A/S Trias fra 1938.

Adr.: Axelborg, Kbhvn. V.



**Thomsen, Anders Henry**, Grosserer; f. 14. Juli 1894 i Kbhvn.; S. af Handelsgartner Jens Brask Thomsen; g. 4. Feb. 1919 m. Jenny Helene Clausen. Realeksamen fra Efterslægtsselskabets Skole; lært Handel og Fabrikation hos Fa. Heinrich Schrøders Eftf., Hillerød; Handseksamen fra Hillerød Handelsskole; videre Udd. i 10 Aar hos A/S Sadolin & Holmblad, Kbhvn.; etabl. selvst. Virksomhed 1925. Grossererborgersekab 1939. Medl. af Best. for Københavns Farvehandlerforening.

Adr.: Nørrebrogade 228, Kbhvn. N.



**Thomsen, Arthur Edvard Christian**, Vand- og Gasmester; f. 3. Juli 1892 i Aarhus; S. af Vand- og Gasmester Th. Thomsen; g. 23. Juni 1925 m. Anna Ibsen. I og II Del af Maskinisteksamen; Tillægsprøven i Elektroteknik; sejlet i »Ø. K.« fra 1916—20. Vand- og Gasmester siden 1920. Medl. af Sogneraadet 1937. Næstform. i Oplysningsforen. f. Handel og Haandværk for Viby og Omegn. Næstform. f. Den kons. Vælgerforen. for Viby.

Adr.: Skanderborgvej 125, Kongsvang.

**Thomsen, Fr.**, Direktør; f. 22. April 1886 i Kbhvn.; S. af Købmand Th. Thomsen; g. 1938 m. Raymonde Barthélemy. Gennemgaaet Orlogsværftets Ingeniørevskole 1905—09; Ingeniør v. Wilton's Eng. & Slipway Co., Rotterdam, 1909—10, ved Vulcan-Werke, Stettin, 1910—11, ved samme Firma i Hamborg 1911—14, ved Kbhvn.s Flydedok & Skibsværft 1914—15 og ved Anlægget af Rødbyhavns Skibsværft i 1916; Overingeniør

ved Nakskov Skibsværft 1916—24; adm. Direktør for A/S Aalborg Skibsværft 1924—27; adm. Direktør for A/S Frederikshavns Værft & Flydedok fra 1927. R., S.V.3<sup>1</sup>.

Adr.: Søndergade 21, Frederikshavn.



**Thomsen, Hans Rasmus**, Cigarmager, Adelsingsformand; f. 20. Jan. 1899 i Kolding; S. af Kaptajn Jens Peter Thomsen; g. 19. Juni 1921 m. Fanny G. Hansen. Udlært Cigarmager i Kolding 1918; ansat v. Nobels Cigarfabrik i Nykb. F. fra 1921. Medl. af Best. og Forretningsudv. f. Fællesorganisationen fra 1937. Medl. af Hovedbest. i Tobaksarb. Forb. fra 1937. Form. f. Tobaksarb. Forb. i Nykb. F. siden 1934. Bestyrelsesmedl. i Forsamlingsbygningen siden 1939.

Adr.: Nykøbing F.

**Thomsen, Ingeborg Dagmar**, Grosserer & Vinhandler; f. 17. Febr. 1896 i Kbhvn. Realeks. Sundholmsvejens Skole 1923. Udd. v. Kontorarbejde i Magasin du Nord. Ansat i Transatlantiske Compagni og senere i Det Danske Medicinal- og Kemikaliekompagni. Grossererborgersekab 1940. Overtog 1940 Cort Adlers Vingaard (grundlagt 1673) Vin en detail, en gros og Import.

Adr.: Strandgade 22, Kbhvn. K.

**Thomsen, Knud**, Direktør, Fabrikant; f. 5. Aug. 1898 i Kbhvn.; S. af Grosserer Peter Thomsen; g. 21. Nov. 1938 m. Oda Beckmann-Nielsen. Udd. v. blandet Manufakturhandel; Direktør for Thomsens Magasiner (Konfektion). Grossererborgersekab 1942. Interessentskabet Thomsens Magasiner oprettedes af afd. P. Thomsens 5 Børn i 1942 til Videreførelse af Forældrenes Forretning som Følge af Moderens Død s. A.

Adr.: St. Kongensgade 55, Kbhvn. K.

**Thomsen, Niels P.**, Bogtrykker; f. 6. Marts 1877 i Skive; S. af Handelsgartner P. Thomsen; g. 25. Sept. 1908 m. Alma Eleonora Pichard. Almindelig Værkstedsudd. som Bogtrykker; etablerede egen Forretning i Holstebro 1900. Form. for Centralbiblioteket fra 1916; Medl. af Best. for Fællesrepræsentationen for dansk Haandværk og Industri fra 1923.

Adr.: Holstebro.

**Thomsen, Otto Chr.**, Assurandør; f. 12. Dec. 1909 i Kbhvn.; S. af Assurandør Vald. Thomsen; g. 1940 m. Helen Asmussen. Udd. i Forsikringselsk. Danske Lloyd 1928—29, ved Société Anonyme de Reassurances i Paris 1930—32 og hos Messrs. C. E. Heath & Co. Ltd. i London 1935;

Medindehaver af Firmaet A. Jessen & Co.s Eftf. fra 1932. Kasserer og Medl. af Best. f. Sportsflyveklubben 1940.

Adr.: Vesterport 208, Kbhvn. V.

**Thomsen, Peter Mengel**, Bankdirektør; f. 21. Okt. 1886; S. af kgl. Skovfoged H. C. Thomsen; g. 6. Nov. 1914 m. Lili Wulff. Præliminæreks. Frederiksborg 1903; ansat i A/S Hillerød og Omegns Bank 1903; Fuldmægtig 1912; Bogholder 1918; Direktør 1926. Medl. af Best. for Frederiksborgensersamfundet, Form. fra 1935.

Adr.: Hillerød.



**Thomsen, Poul Chr.**, Redaktør; f. 20. Jan. 1901 i Odense; S. af Gartner H. M. Thomsen; g. 3. April 1932 m. Inge Sørensen. Student 1919; cand. phil.; Journalist v. Jydske Tid.; Redaktør af Langel. Tid. 1931 og Hjørr. Amtstid. 1936.

Adr.: Springvandsplads 1, Hjørring.

**Thomsen, Rudolf**, Bankdirektør, Sagfører; f. 5. Juni 1873 i Varde; S. af Købmand Peder Thomsen; g. 30. Marts 1904 m. Bertha Berg. Præliminæreks. 1888; exam. jur. 1893; kst. Ass. hos Auktionsdirektøren i Kbhvn, 1893—95; Fuldmægtig ved Bregentved-Gissfeldt Birk 1895—1902; Medstifter af og adm. Direktør for A/S De kbhvnnske Forstæders Bank, Glostrup, fra 1902. Medl. af Best. for De danske Provinsbankers Pensionsfond fra 1922. R., DM.

Adr.: Stationsvej 7, Glostrup.



**Thomsen, Svend**, Musikhandler; f. 19. Aug. 1886 i Kbhvn.; S. af Kommunalarbejder Søren Thomsen; g. 8. Dec. 1932 m. Edith Holck. Alm. handelsmæssig Uddannelse; driver selvstændig Virksomhed med Salg af Musikinstrumenter etc. Medl. af Best. for Dansk Bicycle Club siden 1923, Formand siden 1937.

Adr.: Bernstorffsvej 198, Charlottenlund.



**Thomsen, Thomas N.**, Stenhugger; f. 8. Juli 1884 i Løjt; S. af Husmand Jeppe Thomsen; g. 18. Maj 1909 m. Marenca Hansen. Stenhugger; arb. forsk. Steder. Form. for Dansk Arbejdsm. Forb., Brørup Afd., siden 1922; Medl. af Folding Sogneraad 1925—29 og af Brørup Sogneraad fra 1933. Medl. af Folding Sogns Hjelpekassebest. 1925—29; Form. for Brørup Børneværnsudvalg fra 1933.

Adr.: Søndergade, Brørup.

**Thomsen, Thomas Sv.**, Apoteker; f. 10. Marts 1874 paa Chrsthavn; S. af Skibstømrer Jens Thomsen; g. 8. April 1903 m. Elise Segelcke. Cand. pharm. 1897; cand. phil. 1902; Ass. paa Steins Laboratorium 1897—1914; farmaceutisk Visitator 1914—25; Apoteker paa Gl. Kongevejs Apotek fra 1925. Accessit for Universitetets Prisopgave i Kemi 1903; Repræsentant i det pharmaceutiske Understøttelsesselskab 1932; Medl. af Farmakopékommisionen 1933; Medl. af Best. for Medicinsk-historisk Musæums Vener 1936 og for Danmarks farmaceutiske Selskab 1938; Censor ved farmaceutisk Medhjælpereks. R.

Adr.: Forhaabningsholms Allé 2, Kbhvn. V.

**Thomsen, T. K.**, Civilingeniør; f. 26. April 1888 i Brønderslev; S. af fh. Gaardejer A. C. Thomsen; g. 20. Marts 1917 m. Anna Margrethe Hansen. Student Aalborg 1909; cand. polyt. 1915; beskæftiget ved forskellige Arbejder for Aalborg Kommune og hos forskellige Entreprenører 1915—18; Medindehaver af Fa. Wright & Thomsen, Aalborg, 1918—19, af Fa. Wright, Thomsen & Larsen, Aalborg, 1919—23 og af Ingeniør- og Entreprenørfirmaet Wright, Thomsen & Kier fra 1923; Ejer af Pajhede Skov. Medl. af Hovedbest. for Dansk Arbejdsgiverforening fra 1933 og af Forretningsudvalget fra 1935, Næstform. 1938 og Form. for samme fra 1941; Medl. af Arbejdsm. nævnet, af Arbejdsfordelings-Nævnet, af Arbejds- og Forligsnævnet og af Best. for Arbejdsløshedsfonden; Medl. af Best. for A/S Wetek; Form. i Best. for A/S Bornholms Stenindustri; Medl. af Best. for Haandværkerbanken fra 1938, Form. fra 1941; Medl. af Dansk Vejteknisk Komité fra 1938 og af Nordisk Vejteknisk Komité fra 1938; Form. for Haandværkersaadet fra 1940 og for Arbejdsgivernes Ulykkesforsikring fra 1941; Medl. af Industriraadet og af Industriforeningens Repræsentantskab fra 1942; Medl. af Akademiet for de tekniske Videnskaber fra 1942. R., DM., Fi.H.R.2<sup>2</sup>.

Adr.: Jahnsensvej 6, Gentofte.



**Thomsen, Vald. A. C.**, Assurandør; f. 18. Feb. 1869; S. af kgl. Hof-Manufakturhandler Otto Thomsen. Udd. i Manufakturfirmaer i Kalundborg 1883—86 og i Berlin 1886—88; Indeh. af Firmaet Otto Thomsen 1899—1914; Agent for Assurance-Compagniet Baltica indtil 1927; Medindehaver af Firmaet A. Jessen & Co.s Eftf. fra 1927.

Adr.: Vesterport 208, Kbhvn. V.

**Thomsen, Valdemar**, Gaardejer; f. 12. Dec. 1887 i Hjarup; S. af Gaardejer Th. M. Thomsen; g. 15. Sept. 1911 m. Sidsel Gydesen. Lært Landbrug i Skotland; besøgt Askov og Brøderup Højskoler samt Dalum Landbrugsskole; Ejer af Vranerupgaard 1911—18, af Østerbygaard 1918—24 og af Rosenlund fra 1924. Formand for Skanderup Sogneraad 1929—33; Form. for L. S. i Vejle Amt 1931—32; Folketingsmand (Vejle Amt) 1932; Form. for Det frie Folkeparti 1934 (fra 1939 Bondepartiet).

Adr.: Rosenlund pr. Lunderskov.



**Thomsen Jørgensen, Hans**, Overmotør; f. 5. April 1888 i Jægerspris; S. af Hans Jørgensen; g. 25. Dec. 1911 m. Sofie Pedersen. Landmand indtil 1909; 1910 Lolland-Falsters Telefonselskab som Telefonarbejder; 1919 Overmontør i samme. Form. for Telefonarbejderne paa Loll.-Falster fra 1920, Kasserer 1914—20. Medl. af Hovedbestyrelsen i Centralorganisationen for Telefonstanden i Danmark fra 1919.

Adr.: Jes Jessensgade 101, Nykøbing F.

**Thorlacius-Ussing, Viggo**, Direktør, Kunsthistoriker; f. 9. Jan. 1891 i Ørbæk; S. af Sognepræst L. K. K. Ussing; g. 28. April 1923 m. Margrethe Hjort. Student 1909; ansat v. Statens Museum for Kunst fra 1919; Inspektør I 1931—35; Direktør i Ny Carlsbergfondet 1935; Leder af Statens kunshist. Fotografisaml. fra 1922 og

af Skagens Museum fra 1938 og Form. f. dettes Best. fra 1941.

Adr.: Nyelandsvej 88, Kbhvn. F.



**Thorlund, Sofus**, Borgerrepræsentant; f. 21. Dec. 1881 paa Frederiksberg; S. af Kobbertrykker Thorvald Thorlund; g. 10. Aug. 1923 m. Jessie Jensen. Udl. som Maskinarbejder 1901; Tilidsmand ved Smede- og Maskinarbejderforbundet 1908; senere Form. for samme Forbunds Afd. 6 1918—37. Medl. af Forretningsudvalg og Hovedbest. i Dansk Smede- og Maskinarbejderforbund. Har virket som Foredragsholder inden for Arbejdernes Oplysningsforbund og iøvrigt inden for Foreninger Landet over siden 1924, ogsaa Foredrag i Radioen. Medl. af Repræsentantskabet i Kbhvn.s Telefonaktieselskab og af Repræsentantskabet i Den personlige Friheds Værn. Medl. af Borgerrepræsentationen i 3 Perioder, sidst indvalgt Dec. 1938.

Adr.: Borups Plads 26, Kbhvn. N.

**Thorsen, C. C.**, Bankdirektør; f. 23. Juni 1890 paa Frdberg; S. af Overpolitibetjent H. Thorsen; g. 3. Sept. 1915 m. Karen Paustian. Ansat i Kbhvn.s Laane- og Diskontobank 1906—08, i forskellige tyske Banker 1908—14; Ass. i Nationalbanken i Kbhvn. 1914—19; Bestyrer af Folkebanken Nørreport-Afd. 1919—29; Direktør i Folkebanken for Kbhvn. og Frdberg fra 1929.

Adr.: Frederiksborggade 4, Kbhvn. K.

**Thorsen, Christian**, Redaktør, cand. polit.; f. 10. April 1874 i Fredsø; S. af Lærer Peder Thorsen. Lærereks. Gjedved 1894; Lærer- og Kontorvirksomhed 1894—1901; Student privat dimit. 1902; cand. polit. 1906; Sekretær i Nordisk Livsforsikrings-A/S af 1897 fra 1906—12; Redaktør af Assurandøren 1915—39 og Medl. af A/S Assurandøren 1915—19 og Medl. af Assurandørens Best. fra 1929, Form. fra 1938; Redaktør for Danmark af Nordisk Forsikringstidsskrift fra 1920; Medarbejder ved Salmonsens Leksikon, Dansk Biografisk Haandleksikon og Dansk biografisk Leksikon (Bricka); Medl. af Forsikringsraadet 1932. R.

Adr.: Ordruphøjvej 28, Charl.

**Thorsen, Einar**, Tømremester; f. 16. Feb. 1888 i Vejle; S. af Tømremester C. Thorsen; g. 25. Aug. 1916 m. Margrethe Sørensen. Tømremester 1916. Medl. af Best. for Vejle Tømmerlaug 1919; Form. 1929; Vicebrandinspektør 1920. Medl. af Byraadet 1929; Brandinspektør



1939; i Best. for Vejle Amts Arbejdsanvisningskontor 1930.

Adr.: Vedelsgade 34, Vejle.



**Thorsen, Ejnar**, Entreprenør, Civilingeniør; f. 19. Dec. 1890 i Skovlund ved Vejen; S. af Konsulent Jens Thorsen; g. 28. Dec. 1920 m. Meta Petersen. Student Ribe 1910; cand. polyt. 1915; i U. S. A. 1917—19; Medstifter 1919 af Ingeniørfirmaet Monberg & Thorsen, der 1937 omdannedes til A/S. Formand i Bestyrelsen for Entreprenørforeningen og for A/S Vejen Trælasthandel; Medlem af Best. for A/S S. Dyrup & Co., for Tagpapfabrikken Phønix og af Hovedbest. for Dansk Arbejdsgiverforening; Medl. af Akademiet for de tekniske Videnskaber. R., D.M. Adr.: Grønningen 19, Kbhvn. K.

**Thorsteinsson, Thorstein**, Højesteretssagfører, Kreditforeningsdirektør; f. 2. Sept. 1889 i Kbh.; S. af Grosserer G. Scheving Thorsteinsson; g. 23. Sept. 1916 m. Ebba Hansen-Raun. Student Metropolitanaskolen 1908; cand. jur. 1914; Overretssagfører 1918; Højesteretssagfører 1933; retskyndig Direktør og Direktionens Form. i Østifternes Kreditforening 1939. Forretningsfører for Kunststudstillingen Grønningen fra 1920; Medl. af Best. for Egmont H. Petersens Fond fra 1934; Form. for Kreditforeningernes staaende Fællesudvalg; Form. i Best. for Laanefonden af 1940; Næstform. i Best. for A/S Nordisk Gjenforsikrings Selskab 1941. R.

Adr.: Skovvangen 18, Charl.

**Thorup, Carl**, Grosserer; f. 26. April 1888 i Kbhvn.; S. af Skotøjsfabrikant L. I. Thorup; g. 16. Okt. 1917 m. Gudrun Sørensen. Præliminær-eks. 1904; Udd. i A/S Sophus Berendsen, Kbhvn. 1904—17 og paa Købmandsskolen 1904—08; Sekondløjtnant i Infanteriet 1909; Direktør i A/S Dansk Dissousgasfabrik, Kbhvn. 1917—19; Grossererborgerskab 1919; eget Firma med Jern,

Metaller, Værktøj og kem. tekn. Artikler. Næstform. for Grossistsammenslutningen af 1930 i 1933, Form. 1941; Medl. af Grosserer-Societetets Repræsentantskab 1936 og af Hovedbest. for Foreningen af Repræsentanter for udenlandske Firmaer 1937—39.

Adr.: Strandvængel 1, Kbhvn. Ø.

**Thorup, Peter**, Sagfører; f. 15. Juli 1872 i Hammel; S. af Klædefabrikant Theodor Thorup; g. 25. Dec. 1901 m. Agnes Elisabeth Nielsen; † 1919. Alm. Forberedelse.eks. 1888; exam. jur. 1900; ansat paa By- og Herredskontoret i Ebeltoft og ved Antvorskov Birk i Slagelse; Sagførerbestilling 1903; Sagfører i Kbhvn. s. A. Medl. af Best. for Odd Fellow Palæet fra 1913, af Best. for Kbhvn.s Underretssagførerforening fra 1916, Form. fra 1937, og af Best. for Underretssagførernes Understøttelsesfond fra 1937, Kasserer fra 1940; Stifter af og Medl. af Best. for Foreningen af Indskydere i Kbhvn.s Diskontobank og Revisionsbank 1924—31.

Adr.: Frederiksborggade 4, Kbhvn. K.

**Thulstrup, Andreas**, Borgmester, Landsretssagfører; f. 7. Juli 1897 i Haderslev; S. af Kreaturhandler Andreas Thulstrup; g. 7. Juli 1922 m. Else Marie Bache. Student 1916; Studier i Heidelberg, Berlin og Kiel; Referendareks. (Kiel) 1919; Sagfører og Notar 1922; Landsretssagfører 1923. Sønderj. Konsulent i det midlertidige Ministerium for sønderj. Anliggender og Medl. af forskell. Udvalg til Forberedelse af Dansk Rets Indførelse i Sønderjylland 1919. Medl. af Haderslev Byraad og Magistral 1925; Borgmester 1929. Form. for Havneudvalget, for A/S Nicolaj Outzen, for Haderslev Bys Spare- og Laanekasse, for Ruteautomobil-Akts. for Haderslev By og Amt og for A/S Hansborg.

Adr.: Ribe Landevej 39, Haderslev.

**Thybo, Frederik**, Direktør; f. 2. Maj 1893 i Hillerød; S. af Malermester Niels Nielsen; g. 28. Maj 1919 m. Olivia Nielsen. Udd. paa De Brockske Handelsskoler, paa Købmandsskolen og paa Translaterskolen; ansat i Firmaet C. A. Leth & Co., Kbhvn. 1909—23, Prokurist fra 1918; Direktør for Dansk Brandforsikringsselskab Vermund, Aarhus, 1923; tillige Direktør for Danske Lægers og Dyrslægers Motorforsikring A/S, Aarhus, 1938. Medl. af Likvidationskomiteen for Kongeriget Danmarks Genforsikring, Randers, 1923 og af Aarhus Forsikringsforenings Best. 1935; Medl. af Bygningsbrandforsikringsnævnets Forretningsudvalg 1935 og af Bygningsbrandforsikringsforenings Best. 1935.

Adr.: Strandvej 116, Aarhus.

**Thygesen, Hans Chr.**, Fabrikant; f. 17. Feb. 1884 i Ramsø; S. af Skovfoged I. A. Thygesen; g. 26. April 1930 m. Lily Petersen. Udd. som Snedker; Ophold i Tyskland og Østrig-Ungarn og arbejdet ved Faget der. Snedkermesterborgerskab 1926. Indehaver af Firmaet H. Chr. Thygesens Stolefabrik.

Adr.: Worsaaesvej 20, Kbhvn. V.

**Thygesen, J. C.**, Landsretssagfører; f. 11. April 1901 ved Kolding; S. af Prop. Chr. S. Thygesen;



g. 5. Marts 1932 m. Rigmor Truelsen. Student Nykøbing F. 1920; cand. jur. 1926; Konsulatssekretær i Rotterdam 1926; kst. Sekretær i Udenrigsministeriet 1928; udnævnt 1929; Sekretær i A/S De danske Spritfabrikker fra 1930; tillige Landsretssagfører 1939. Medl. af Kartoffel-Nævnet fra 1939, af Handelsministeriets Emballageudvalg fra 1940 og af Priskontrolraadet fra 1940; Medl. af Best. for A/S De danske Sprængstoffabrikker, A/S Financieringsinstituttet for Hotel-, Restauration- og Turistvæsen, for A/S Chemia og for Kreditorforeningen af 2. Aug. 1905.

Adr.: Østerbrogade 132, Kbhvn. Ø.

**Thygesen, V.**, Konsul; f. 28. Nov. 1890 i Grove; S. af Lærer J. P. Thygesen; g. 27. Nov. 1920 m. Helga Kjeldsen. Prokurist i A/S Nordisk-Over søisk Handelsselskab 1918—24; adm. Direktør for A/S Externa og Tilsynsførende med fl. Selskaber 1926—33; Indehaver af Firmaet Dansk Import fra Kgl. ungarske Statsvinkældere Budafok; teknisk Konsulent i Landmandsbanken fra 1934. Ungarsk Konsul i Kbhvn. 1926. Medl. af Best. for A/S Auto-Materiel, for A/S Carl Jensen & Søn, Nykøbing S., for A/S Dampmøllen, Nykøbing F., for A/S Dansk Normal-Tid, for A/S De danske Maltfabrikker, for A/S Eriksen & Christensen, Esbjerg, for A/S Galoche-kompagniet, for A/S Gjesten Købmandsgaard, for A/S Hellesens Enke & V. Ludvigsen, for A/S Jydsk Markfrøkontor, Randers, for A/S P. Lauridsen, Kolding, for A/S P. O. Poulsen, Thisted, for A/S Sjlund Mølle, for Tungstram Elektricitets A/S, for A/S Valsemøllen, Esbjerg, og fl. a. Selskaber. U.F.3., U.F.K.4., U.K.M.

Adr.: Ahlmanns Allé 18, Hellerup.



**Thyme, Peter Gotfred**, Civilingeniør, cand. polyt.; f. 2. Maj 1901 i Kbhvn.; S. af Togfører v. D. S. B. P. B. C. Thyme; g. 27. Aug. 1933 m. Else Margrethe Jensen. Student 1919; cand. phil. 1920 og cand. polyt. 1925; 1925—33 Ingeniør og Konduktør hos flere raadgivende Ingeniørfirmaer og Entreprenørfirmaer; 1933—36 Lærer ved Det tekniske Selskabs Bygmesterskole i Matematik, Statik og Jernbeton; fra Nov. 1936 fast Faglærer ved Aalborg tekniske Skole og Leder af Skolens Husbygningsteknikum. Medl. af Best. i Aalborg tekniske Skoles Lærereforening. Medl. af Dansk Ingeniørforening og af Dansk Selskab for Bygningsstatik.

Adr.: Kg. Chr. Allé 43, Aalborg.

**Thyme-Nielsen, Kay Gunnar**, Fabrikant; f. 20. Jan. 1902 i Kbhvn.; S. af Formand ved K. T. A. S.



N. P. Nielsen; g. 7. Maj 1935 m. Else Madsen. Udd. som finmekanisk Instrumentmager; arb. ved Faget i Schweiz og Frankrig. Fabrikantborgerskab 1936. Indehaver af Firmaet Thyme-Nielsen, finmekanisk Etablissement.

Adr.: Smallegade 46, Kbhvn. F.

**Thürmer, F. C.**, Fabrikant, Grosserer; f. 7. Sept. 1864 i Laurvig, Norge; S. af Bygmester F. Thürmer; g. 12. Aug. 1892 m. Sophie Hansen. Gennemgaaet Grüners Handelsakademi; i en Aarrække hos Nienstædt & Co. som Fuldmægtig; etableret under Firma Thürmer & Co. 1898, oprettet egen Fabrik 1917. Medl. af Kbh.s Voldgifts-Udvalg for Jern- og Metalbranchen; Medl. af Dansk Standardiseringsraads Fællesudvalg for Gevind etc.; Opfindelser: Værktøj for Gevindskæring, Bor og Savblade til Metalarbejder.

Adr.: Pile Allé 27 A, Kbhvn. F.



**Thyrring, Willy Henry**, Grosserer; f. 30. Juni 1904 i Kbhvn.; S. af Buntmager Chr. Thyrring; g. 30. Okt. 1942 m. Inger Lise Kryger. Udd. som Buntmager; Ophold i U. S. A. 1923—24 og arb. ved Faget der. Buntmagerborgerskab 1927. Eneindehaver af Firmaet K. Thyrring, Pelsvarer en gros.

Adr.: Gl. Kongevej 15 A, Kbhvn. V.

**Thyssen, Hans Olaf**, Fabrikant; f. 31. Maj 1901 i Kbhvn.; S. af fhv. Boghandler Albert Thyssen; g. 19. Okt. 1932 m. Jonna Frederiksen. Handelsuddannet i Manufaktur hos Crome & Goldschmidt, Skelskør. Fabrikantborgerskab



1942. Indehaver af Firmaet H. O. Thyssen, Fabr. af Filtindlægssaaler og Sengelinned.

Adr.: Istedgade 6, Kbhvn. V.

**Tiemroth, Christian**, Overretssagfører; f. 13. Dec. 1879 i Kbhvn.; S. af Direktør C. F. Tiemroth; g. 11. Dec. 1906 m. Karen Margrethe Hansen. Student Metropolitanskolen 1898; cand. jur. 1905; Overretssagfører 1907. Form. i Best. for Det Lolland-Falsterske Jernbaneselskab, Gjedser Jernbaneselskab og for Maribo-Bandholm Jernbaneselskab; Form. i Best. for Forsikringselskabet Codan fra 1928 og for A/S Electrical Fono Films Co.; Bestyrelsesmedl. i A/S United Rubber Co. 1923, i A/S Færgefarten Fredericia-Strib, Fredericia, fra 1922 og i A/S Afridana 1932; Revisor i A/S Faxe Kalkbrud og i Nordsjællands Elektricitets og Sporvejs A/S samt ved Privatbanernes Fællesrepræsentation; Likvidator i A/S Maribo-Torrig Jernbane; Medl. af Ekspropriationskommissionen for Motorvejen fra Rødby Havn til Storstrømsbroen. R., S.V.3<sup>1</sup>.

Adr.: Nøjsomhedsvej 15, Kbhvn. Ø.

**Tillisch, Carl Johan**, Vekselerer; f. 17. Okt. 1884 paa Gunderup; S. af Forpagter Nicolaj Tillisch. Ansat i Bankierfirmaet Rubin & Bing 1901—08; i American Express Co., Financial Department i Paris 1908—10; Kontorchef i Kbhvn.s Laane- og Diskontorbank indtil 1918; etableret Firmaet Bützow & Tillisch 1918.

Adr.: Hammerensgade 1, Kbhvn. K.

**Tind, Otto Henning**, Vinhandler; f. 21. Aug. 1901 i Aarslev ved Randers; S. af Gaardejer Jens Tind. Udd. paa Købmandsskolen; ansat i Det Franske Vinlager ca. 3 Aar og siden 1923 i Georg Francks Vinhandel.

Adr.: Tordenskjoldsgade 12, Kbhvn. K.

**Tindbæk Nielsen, Børge**, Ingeniør, Installatør; f. 4. Aug. 1916 i Hjerm; S. af Købmand Carl Nielsen. Udlært Elektriker i Holstebro; arbejdet som Svend i forskellige større Firmaer, bl. a. B. & W., Kbhvn., som Tegner hos N.E.S.A., sejlet som Elektriker 1 Aars Tid; Ingeniør i Elektroteknik fra Aarhus Elektroteknikum. Medindehaver af Brdr. Tindbæk Nielsens statsautoriserede Installationsfirma.

Adr.: Østergade 13, Holstebro.

**Tindbæk Nielsen, Ove**, Ingeniør; f. 25. Marts 1914 i Hjerm; S. af Købmand Carl Nielsen. Student 1933; shipping-Udd.; Højere Handels-eks. fra Niels Brock 1936; en Overgang i Danzig;

senere i en gros Firma i Aarhus; Udd. som Elektroingeniør i Tyskland. Medindehaver af Brdr. Tindbæk Nielsens statsautoriserede Installationsfirma.

Adr.: Østergade 13, Holstebro.



**Tingleff, J. K.**, Grosserer; f. 27. Juni 1881 i Vonsild; S. af Gaardejer Knud Hansen Tingleff; g. 18. Febr. 1911 m. Louise Aurelia Lønholt. Handelsuddannet ved blandet Købmandsforretning i Fredericia 1898—1902; Rejsende 1902—03 i Maribo; 1902—04 Handelsrejsende og Prokurist i kbhvnsk. Firma; Stifter 1924 af Firmaet Tingleff & Mathiassen (Karosseri- og Sadelmagerartikler en gros); Endeindehaver af dette Firma siden 8.5.31. Grossererborgerskab 15.4.24. Formand for Foreningen af Importører af Artikler til Karosseri- og Vognfabrikation fra 1939.

Adr.: Strandgade 44, Kbhvn. K.



**Tjelleesen, Hans Severin Sørensen**, Grosserer; f. 21. Okt. 1873 i Vejle; S. af Bagermester Michael Chr. Tjelleesen. Handelsuddannet ved Kolonial en gros og detail og ved Sygeplejeartikl. og Forbindstoffer en gros. Grossererborgerskab 1931. Repræsentation for inden- og udenlandske Firmaer.

Adr.: Fuglsang Allé 130, Brønshøj.

**Tjelleesen, Ole**, Fabrikant, cand. pharm; f. 24. April 1914 i Kbhvn.; S. af Apotheker, Grosserer K. V. Tjelleesen. Cand. pharm. 1939; derefter Studieophold i Tyskland 1940; senere Fabrikleder af »Fuerte«, Seerup & Hamburgers Effl. Fabrikantborgerskab 1941. Eneindehaver af Firmaet »Fabriken Elov«, Fabr. for Nærings- og Nydelsesmidler.

Adr.: Peder Skramsgade 27, Kbhvn. K.

**Toft, Allert Nikolaj**, Fabrikant, Grosserer; f. 24. Nov. 1894 i Kbhvn.; S. af Malermester Peter



Toft; g. Sept. 1929 m. Edith Jørgensen. Udd. ved Handel 1909—13; ansat i Fa. Chr. Bruhn & Co. (Hørkram en gros) 1918—20; Grossererborgerkab 1920; fra 1920 selvstændig en gros Forretning i Konservesbranchen (Agurker, Pickles etc. en gros samt Fabrikation af Fiskekonserves).  
Adr.: Mitchellsgade 3, Kbhvn. V.



**Toft, Marinus Nikolaj**, Kontorbestyrer; f. 27 Juni 1892 i Hostrup Sogn; S. af Møllebygger Jeppe Larsen Toft; g. 21. Feb. 1919 m. Mette Marie Nielsen. Udd. Mejerist. Byrådsmedl. i 3 Aar; Form. for Kontrolkomitéen i 6 Aar; Kontorbestyrer for Arbejds m. i 10 Aar; Form. for Brandsvendene i 4 Aar samt Hovedbestyrelsesmedl. i Dansk Brandmandsforbund.  
Adr.: Voldsti, Varde.

**Toft, Paul**, Driftsinspektør; f. 17. Jan. 1894 paa Frdberg; S. af fh. Postekspeditør Hans Toft; g. 15. Sept. 1926 m. Bodil Øberg. Student Ordrup Gymnasium 1911; ansat i Det Store Nordiske Telegraf-Selskab, i London 1912, i Newcastle 1913, i St. Petersborg 1913, i Kbhvn. 1915; Driftsinspektør fra 1927. R., I.F.3.  
Adr.: Paa Højden 16, Hellerup.

**Toftgaard, Jens**, Direktør, cand. polit.; f. 22. Dec. 1889 i Langaa paa Fyn; S. af Snedkermester Rasmus Toftgaard; g. 25. Okt. 1919 m. Margrete Uldall Juhl. Student Hesselager 1908; cand. polit. 1914; Sekretær i Departementet for Told- og Forbrugsafgifter 1914; Fuldmægtig 1919; Inspektør ved Inspektoratet for Tobaksbeskatningen 1927—35; Direktør i Bikuben 1935; Form. i Direktionen 1941. Medl. af Best. for Evangelisk Alliance fra 1933, for Lægeforeningens Boliger fra 1936, for Foreningen af større Sparekasser i Danmark fra 1936, for Nationaløkonomisk Forening fra 1936, for Diakonisse-

stiftelsen fra 1937 og for Understøttelsesselskabet Philadelphia fra 1938. R., Fi.H.R.3<sup>1</sup>.  
Adr.: Serridslevvej 6, Kbhvn. Ø.

**Tomdrup, Bernhard**, Fabrikejer; f. 12. Juni 1891 i Kbhvn.; S. af Skomagermester M. P. Tomdrup Rasmussen; g. 1. Feb. 1917 m. Karen Henze. Handelsudd. bl. a. i Firmaet I. F. Lemvig-Müller, senere Lemvig-Müller & Munck; indtraadte i Firmaet Brødrene Henze's Skruebolte- & Møtrikfabrik 1915, Medindehaver 1917, Eneindehaver fra 1930; overtog 1936 Kbhvn.s Bolte- & Møtrikfabrik, der nu er en Afd. af Firmaet Brødr. Henze. Form. i Best. for A/S Olieraffinaderiet Norden; Medl. af flere andre Best. R.  
Adr.: Strandvej 191, Hellerup.

**Tommerup, Jakob E.**, Direktør; f. 11. Juni 1880 paa Sejerø; S. af Sognepræst P. Tommerup; g. 28. Aug. 1906 m. Bertha Bischoff. Forvalter i Trælasthan, derefter Købmand i Nysted 1920—25; Direktør for Sukkerfabriken Nykøbing F. Ltd. fra 1925. Medl. af Best. for A/S Kbhvn.s Sukkerraffinaderi fra 1937; Form. for Best. for Mariebo Trælasthan.  
Adr.: Nykøbing F.



**Tonboe, Aage**, Direktør; f. 16. Dec. 1898 i Kbhvn.; S. af fhv. kgl. Berider Martin Tonboe; g. 20. Jan. 1927 m. Maria Holmquist. Udd. i Det Østasiatiske Kompagni 1914—15; derefter i Dampskibsselskabet Orient fra Selskabets Start i 1915; Disponent 1925 og Direktør sammesteds 1940.  
Adr.: Clarasvej 11, Charlottenlund.

**Top, Jørgen P.**, Købmand, Vicekonsul; f. 25. Maj 1872 i Agerskov; S. af Kro- og Gaardmand Peder Top; g. 4. Maj 1897 m. Anne Marie Fausbøl. Handelsudd. i Flensborg, Slesvig og Kiel og paa Grüners Handelsakademi i Kbhvn.; Købmand (Jern-, Staal- og Bygningsmaterial-Branchen) i Aabenraa 1897—1940; tysk Soldat 1915—18; litauisk Vicekonsul for Sønderjylland 1931—40. Medl. af Best. for Den nordslesvigske Folkebank i Aabenraa fra 1916, Form. fra 1933; Medl. af Aabenraa Byraad, tilhørende den danske Gruppe 1918—21; Medl. af Best. for Foreningen af Købmænd i Jern- og Staalbranchen for Jylland 1920—40.  
Adr.: Aabenraa.

**Torfing, Holger Emanuel**, Grosserer og Fabrikant, f. 1. Juni 1892 i Gaunø; S. af Malermester

Andreas Petersen; g. 2. Sept. 1922 m. Agnes Højland Christensen. Præliminæreksamen; senere udd. ved Handel. Grossererborgerskab 1935. Eneindehaver af Firmaet H. Torfing, Kaffe, The og Krydderier en gros.

Adr.: Fredericiagade 15 C, Kbhvn. K.

**Torkild-Hansen, Carl**, Landsretssagfører; f. 11. Feb. 1893 paa Frdberg; S. af Postassistent Valdemar Hansen; g. 8. April 1925 m. Kontorchef Estrid Torkild-Hansen. Student Frdberg Gymnasium 1911; cand. jur. 1917; fung. Sekretær i Justitsministeriet 1918—20; Landsretssagfører i Kbhvn. fra 1920. Medl. af Sagførerrådet fra 1941.

Adr.: Marskensgade 6, Kbhvn. Ø.

**Torner, N. F.**, Direktør, statsautoriseret Revisor; f. 6. Marts 1891 i Svalerup; S. af Gaard-ejer N. Nielsen; g. 7. Maj 1921 m. Lissa T.. Præliminæreks. 1906; Ass., senere Bogholder i Kalundborg og Omegns Bank 1906—13; exam. jur. 1915; ansat i Privatbanken i Kbhvn. 1914 og i A/S Revisions- og Forvaltnings-Institutet 1915—31; statsautoriseret Revisor 1921; Direktør for Institutets Jyllands-Afd. 1921; Medl. af Institutets Direktion 1927—31; Direktør i A/S Gylden-dalske Boghandel, Nordisk Forlag 1931—36, i A/S Vølund og i Frederiksberg Jernstøberi og Maskinfabrik A/S fra 1942. Form. i Best. for A/S Revisionskontoret, Aarhus, A/S Nordjyllands Revisionskontor, Aalborg, og A/S Revisionsinstituttet, Horsens; Medl. af Best. for A/S Gylden-dalske Boghandel, Nordisk Forlag; Medl. af Best. for og Kommitteret i A/S Junckers Savværk og i A/S M. E. Grøn & Søn. R.

Adr.: Østbanegade 5, Kbhvn. Ø.

**Torp-Pedersen, Alf Hove**, Direktør, cand. jur.; f. 31. Okt. 1892 i Viborg; S. af Overbetjent J. C. Torp-Pedersen; g. 24. Marts 1923 m. Astrid Poula Jacobsen. Student privat dimit. 1915; cand. jur. 1921; Sekretær i Ministeriet for offentlige Arbejder 1921; Fuldmægtig i Lønningsraadet 1921; Fuldmægtig i Finansministeriet 1927; Ekspeditionssekretær 1931; Sekretær ved Lønningsraadet 1927—34 og ved Voldgiftsretten i Tjenestemandssager 1931—34; Medarbejder v. Statsrevisionen 1923—34 og v. Landsoverskatteraadet 1925—34; Lærer ved tekniske Skoler 1930—34; adm. Direktør i Købstædernes almindelige Brandforsikring 1934. Form. for Bygningsbrandforsikringsforeningen; Medl. af Best. for Dansk Brandvæns Komité, for Bygningsbrandforsikrings-Nævnet og for Forsikringsforeningen; Medl. af Skadesforsikringsnævnet og af Best. for Dansk Kautionsforsikrings-A/S; Medl. af Forvaltningsnævnene for Krigsforsikringen af Bygninger i Købstæder og for Krigsforsikringen af Bygninger for Industri, Haandværk og Handel.

Adr.: Maglevænget 5, Charl.

**Torp-Pedersen, Christian**, Sparekassedirektør; f. 12. Marts 1891 i Viborg; S. af Overbetjent J. C. Torp-Pedersen; g. 11. Maj 1919 m. Olga Elisabeth Wintlev-Jensen. Udd. ved Handelen; gennemgaaet Reserveintendant-skolen; ansat i Randers Disconto- og Laanebank 1917, Fuld-

mægtig 1920; adm. Direktør i Sparekassen for Nyborg og Omegn fra 1928. Form. for De forenede Sparekasser i Fyns Stift; Medl. af Fællesrepræsentationen for de danske Sparekasser, af Repræsentantskabet for Landsforeningen af større Sparekasser i Danmark, af Best. for Sparekassernes Hjælpefond og af Sparekassernes Propagandaudvalg; Tillidsmand ved Pensions- og Livrenteinstituttet; Medl. af Best. for Foreningen Nyborg Slots Venner. R.

Adr.: Kirketorvet, Nyborg.

**Torstensen, Rasmus**, Direktør; f. 7. Maj 1890 i Aarhus; S. af Forretningsfører N. P. Rasmussen; g. 5. Dec. 1913 m. Mary Andersen. Gennemgaaet Aarhus Handelsdagsskole; Handelsudd. i Aabenraa 1907—09 og i Berlin 1910; ansat i Firmaerne Brdr. Dahl, Kbhvn. 1911—12 og Herm. Aug. Suhrke, Kbhvn. 1912—14; ansat i A/S Brdr. Edstrand fra 1914; adm. Direktør for dette Selskab fra 1926. Form. i Best. for A/S Nordhavns Værft; Medl. af Best. for A/S Brdr. Edstrand, for Foreningen af Købmænd i Jern- og Staalbranchen paa Øerne og for Odd Fellow Palæet. R.

Adr.: Strandvænget 9, Kbhvn. Ø.

**Tortzen, Frank**, Redaktør; f. 2. Sept. 1900 i Kalundborg; S. af Redaktør Chr. G. Tortzen; g. 13. Feb. 1932 m. Ingrid Scheuer. Udd. ved Bladvirksomhed, teknisk og journalistisk, hos Faderen, der var Udg. af Kalundborg Avis, paa Roskilde Avis og Østsjæll. Avis; ansv. Red. af Kalundb. Avis 1922—42. Ansv. Redaktør af »Nordsjælland-Helsingørs Avis« fra 1942.

Adr.: Stengade 47, Helsingør.

**Toubro, Thomas Marentius**, Købmand; f. 4. Sept. 1875 i Grenaa; S. af Ølhandler P. Toubro; g. 1. Okt. 1900 m. Marie Louise Eriksen. Udd. i Kolonial i Grenaa; 1895 ans. hos I. Wiboltt i Middelfart; bestyrede Forretn. efter Wiboltt's Død 1914—1917; overt. derefter Forretn. Byrådsmedl. siden 1932; Medl. af Handelsstandsforen.s Best. og af Voldgiftsudv. for Korn og Foderstof paa Kbhvns. Bors.

Adr.: Algade 69, Middelfart.

**Trane, Vald. Selmer**, Fabrikejer, Ingeniør; f. 7. Okt. 1875 i Kbhvn.; S. af Manufakturhandler Carl C. Trane; g. 10. Sept. 1938 m. Elisa Geisler. Ingeniøreksamen i Mittweida 1900; Ingeniør i A. E. G., Berlin, 1900—03; ansat i forskellige Firmaer i U. S. A. 1903—06; grundlagde egen Virksomhed, Nordisk elektrisk Apparatfabrik, i Kbhvn. 1906. Næstform. for Foreningen af Fabrikanten og Grossister i Elektricitets-Branchen 1926; Medl. af Radioraadet 1925; Stifter af Nordisk Tone-Film 1928; Form. i Best. og adm. Direktør; Medl. af Repræsentantskabet for Kbh.s Brandforsikring fra 1925; Form. i Best. for Radiofondet for Blinde og Vanføre fra 1925; Æresmedlem af den danske og norske Mittweida Ingeniørforening og af Kbhvns. Radioklub. R., DM., Fi.S.F.

Adr.: Østerled 28, Kbhvn. Ø.

**Treschow, Frederik**, Hofjægermester, cand. jur.; f. 23. Dec. 1870; S. af Kammerherre, Hof-

jægermester Christian Treschow til Frydendal; g. 4. Nov. 1926 m. Kirstine Carlsen. Besiddelser: Torbenfeldt, Mindet og Lisedal. Student 1889; cand. jur. 1895; Besidder af det Treschow-Torbenfeldtske Fideikommis og af det Ryan-Treschowske Fideikommis; 1. Bestyrelsesmedlem i de Ryanske Legater. R., DM., F.Æ.L.5., N.St.O.3'.  
Adr.: Aaboulevard 4, Kbhvn. N.

**Treschow, Frederik Wilhelm**, Kammerherre, Godsejer, Løjtnant; f. 22. Jan. 1871; S. af Kammerherre, Jægermester Carl Treschow; g. 18. Sept. 1910 m. Louise Bencard. Ejer af Brahesborg fra 1911. R.

Adr.: Brahesborg pr. Assens.



**Trock-Jansen, Erik**, Direktør, Grosserer; f. 26. Sept. 1891 i Kbhvn.; S. af Dr. Trock-Jansen; g. 1918 m. Else Illum. Student 1910; Handelsuddann. hos Carøe & Co. og i Udlandet; Prokurist i Langelands Korn- og Foderstofforretn.; Direktør for Dansk Saasød Co.; opr. eget Firma 1921; adm. Direktør for Gulbrandsen, Andersen & Co. A/S 1929. Form. i Direktionen for Danske Kolonial-Grossisters Centralkt., Dagrofa.

Adr.: Niels Juelsgade 8, Kbhvn. K.

**Troensegaard, Niels**, Dampmøller; f. 16. Sept. 1873 paa Thurø; S. af Dampmøller og Skibsbymester P. Troensegaard; g. 9. Jan. 1903 m. Julie Sorterup, † 1935. Cand. pharm. 1895; cand. polyt. 1900; Form. i Best. for A/S Toldbodmøllen, for A/S Slagelse Dampmølle og for A/S Øxenbjerg Dampmølle i Svendborg. Medl. af Best. for Foreningen til Værn for enligt stillede Kvinder, for Hans Tavsens-Fondet og for De samvirkende Menighedsplejer. R.

Adr.: Jacobys Allé 17, Kbhvn. V.

**Trolle, Esbern**, Højesteretssagfører; f. 21. Juni 1875 i Kbhvn.; S. af Overformynder Marius Trolle; g. 1910 m. Emilie Teisen. Student Metropolianskolen 1893; cand. jur. 1899; Overretssagfører 1903; Højesteretssagfører 1911. Juridisk Konsulent for Kbhvn.s Magistrat og for Overformynderiet; Medl. af Legatbest. for Dronning Caroline Amalies Asyl og Asylskole fra 1921, af Kontrolkomitéen for C. A. 28. Juni fra 1926; Form. for Olfert Ricard's Mindelegat fra 1930; Medl. af Holmens Provsti-Udvalg fra 1934; Form. for Garnisons Sogns Menighedsraad fra 1938. R., DM.

Adr.: Bredgade 71, Kbhvn. K.

**Trolle, H.**, Bogtrykker; f. 6. Aug. 1886 i Kbh.; S. af Direktør H. Trolle; g. 8. Juni 1917 m.

Ester Agnete Petersen. I Handelslære i Odense; videre Udd. paa Grüners Handelsakademi, i A/S De forenede Papirfabrikker, hos Conrad Hinrich Donner i Hamborg og hos Louis Dreyfus & Co. i London; Medindehaver af Bogtrykkerfirmaet O. C. Olsen & Co. 1915—22, Eneindehaver fra 1923. Medl. af Best. for A/S Emil Jensen.

Adr.: Ceresvej 3, Kbhvn. V.

**Trolle, Jørgen**, Speditør; f. 10. Dec. 1894 i Kbhvn.; S. af Speditør C. Trolle; g. 26. April 1923 m. Fanny Lind. Realeksamen fra Sorø Akademi 1910; derefter uddannet i Speditorsbranchen. Næringsbevis som Speditør. Medindehaver af Speditorsfirmaet C. Trolle.

Adr.: Amaliegade 33, Kbhvn. K.

**Trollegaard, Erik Martinus**, Grosserer, Fabrikant; f. 11. Jan. 1906 i Kbhvn.; S. af Rentier M. L. Jensen; g. 6. Nov. 1936 m. Erna Eleonora Kroll. Handseksamen fra Købmandsskolen 1922; udlært i Kolonial og Vin en gros hos H. Dessau & Co. og Palæstina Vin Komp. »Karmel«; endv. ansat i Københavns Fjerfabrik, Frihavnen; Ophold i Udlandet hos Wilhelm Brock, Hamborg (Ægekspert) og Bloomfield's Overseas G. m. b. H., Altona, (Lever Bros. Concern) 1928—30; derefter hos A/S Ota, Nakskov, og H. Meisner-Jensen, Kbhvn. Grossererborgerskab 1931. Eneindehaver af Fa. E. Trollegaard & Co., Herrelingeri en gros og Fabrikation; endv. Generalagenter for Ireland Bros., Ltd., Belfast, Dække-tøjer, Cooper & Roe, Ltd., Nottingham, Trikotage, John Ashford & Son, Ltd., Birmingham, og Martin White, Ltd., London W. 1.

Adr.: Frederiksberg Allé 55, Kbhvn. V.

**Tryde, Ove**, Boghandler, cand. theol.; f. 29. Nov. 1870 i Kbhvn.; S. af Etatsraad Vilhelm Tryde; g. 8. Juli 1903 m. Emma Tryde Rich. Student Borgerdydskolen paa Chrhavn 1888; cand. theol. 1894; Boghandlermedhjælper i Forretninger i Berlin, Paris og London 1894—97; 1897 Prokurist i og 1901 Medindehaver af Firmaet Vilhelm Tryde, Eneindehaver 1913—38. Revisor i Det kgl. nordiske Oldskrift-Selskab; Medl. af Forretningsudvalget for Bogudstillingerne i Leipzig 1914 og i Kbhvn. 1922 samt af Juryen ved Kunstindustri Udstillingen i Paris 1925; Medarbejder ved Dansk Biografisk Leksikon; korresponderende Medlem af Association Française d'Action Artistique i Paris og af det Skandinavisk-Nederlandse Institut i Prag; Eresmedlem af Le Congres international des Editeurs og af Den Danske Boghandlerforening. R., DM., F.O.I.P., F.Æ.L.5.

Adr.: Ole Olsens Allé 24, Hellerup.

**Tuck, Andreas**, Møbelfabrikant; f. 21. Dec. 1874 i Assens; S. af Drejermester Anders Petersen; g. 1. Feb. 1908 m. Marie Lohse. Udd. 4 Aar i Drejerfaget hos Faderen og i Fredericia; arbejdet i Odense og Kbhvn.; 1898 rejst-til London og som rejsende Svend forskellige Steder i Udlandet; grundlagde 1902 egen Virksomhed med Fabrikation og en gros Salg af Luksusmøbler. Medl. af Best. i Centralforen. for Dan-

marks Drejermestre; Medl. af Træindustriens Fabrikantforening.

Adr.: Rugaardsvej, Odense.

**Tufvesson, Jens Henning Konstantin**, Grosserer; f. 30. Okt. 1889 i Kastrup, Amager; S. af Landmand Johan Henning Tufvesson; g. 3. Feb. 1923 m. Viola Poulaine Frederiksen. Udd. paa Købmandsskolen 1905—09 og i Firmaet S. Kjersgaard & Co. 1905—20. Grossererborgereskab 1920. Grundlagt egen Virksomhed 1920 med Rebslaggerivarer, Jern- og Metalvarer samt Materialer særlig til Skibsbyggeri, Skibsfart og Fiskeri. Suppleant til Grosserer-Societetets Repræsentantskab 1942—43; Medlem af samme 1943 og flere offentlige Hverv.

Adr.: Nyhavn 42, Kbhvn. K.

**Tuxen, Henrik**, Bogtrykker; f. 7. Nov. 1888 paa Frederiksberg; S. af Professor, Dr. phil. S. L. Tuxen; g. 1. Feb. 1929 m. Else Tuxen. Student 1907; cand. phil. 1908; ans. ved J. Jørgensen & Co.s Bogtrykkeri 1911; Medindeh. af dette Firma fra 1932. Medl. af Best. for Kbhvns. Bogtrykkerforen. 1923—26 og 1928—40, Form. 1940; Medl. af Best. for Fagskolen for Boghaandværk fra 1938. R.

Adr.: Vallerød pr. Rungsted Kyst.



**Tuxen, Henry**, Civilingeniør; f. 10. Maj 1890 i Kbhvn.; S. af Kaptajn Carl L. Tuxen; g. 11. Nov. 1916 m. Inger Brun. Student 1908; cand. polyt. 1914; ansat i Kryolitselskabet Øresund; Prokurist sammesteds 1940. Formand i Best. for Dansk Moler Industri A/S; Medl. af Best. for Østgrønlands Fangstkompani Nanok A/S. R.

Adr.: Strandboulevarden 84, Kbhvn. Ø.



**Tuxen, Kay Holger**, Direktør; f. 14. April 1901 i Newcastle-on-Tyne; S. af Ingeniør Holger

Tuxen; g. 21. Maj 1931 m. Helle Vibeke Gjessing. Student 1919; ansat hos Holm & Wonsild, København, fra 1919—22; herefter Ansættelse i Antwerpen hos De Leeuw & Philippsen og andre. Etablerede egen Skibsmægler-Virksomhed i Antwerpen i 1930; flyttede til Danmark i 1934, stiftede A/S Dansk Paketrederi og i 1935 Tuxen & Hagemann, der driver Befragtnings- & Linje-Agentur-Forretning paa Østersøen, Holland/Belgien og Syd-Amerika; siden 1940 har T. & H. drevet Danmarks største Brunkul-Forretning; Grossererborgereskab 1941. Direktør for Compagnie Transatlantique Argentine, S.A., Antwerpen, A/S Dansk Paketrederi, København, og A/S Wilson & Co., København, samt Medindehaver af Tuxen & Hagemann. Bestyrelsesmedl. i Rederiforeningen af 1941.

Adr.: Amaliegade 28, Kbhvn. K.

**Tuxen, O. A.**, Direktør, Civilingeniør; f. 2. Okt. 1874 i Svendborg; S. af Navigationsskoleforstander A. O. Tuxen; g. m. Margrethe Hansen. Studerede — efter 3 Aars praktisk Udd. i Elektricitetsfirmaet Voigt & Häfner, Frankfurt a.M. — i London og bestod Ingeniøreks. 1898; Ingeniør i et engelsk Firma 1898—99; Ingeniør i Elektricitetsfirmaet Brown Boveri & Co., Mannheim, 1899; Overingeniør 1904; Direktør samme Sted 1912—17; Direktør i A/S Nordiske Kabel- og Traadfabriker og Leder af dettes Fabriksvirksomhed i Middelfart 1917—40; Direktør for Fælleskontoret for Jern og Metal 1940. Medl. af Repræsentantskabet for Foreningen Norden; Formand for Best. for A/S Nordisk Brown-Boveri; Medl. af Best. for A/S Jerntraadsspinderiet i Varde og for Bloch og Andresen, Nordisk Tekstil A/S. R.

Adr.: Vallerødgaard, Rungsted Kyst.



**Tvede, Gottfred**, Arkitekt; f. 7. Okt. 1863 i Kbhvn.; S. af Arkitekt F. V. Tvede; g. m. Bodil Marie Dorph-Petersen. Afg. fra Kunstakademiet 1889. K<sup>2</sup>, DM. p. p.

Adr.: Nybrogade 18, Kbhvn. K.

**Tvedegaard, Jacob**, Gaardejer; f. 25. Juni 1872 paa Tvedegaarden i Sliminge; S. af Forpagter Frederik Jensen; g. 23. Juni 1899 m. Helene Frederiksen. Udd. v. Landbruget; Ejer af Lange-mosegaard fra 1922. Formand for De samv. Landboforen. i Sjæll. Stift fra 1927 og f. De samv. danske Landboforen. fra 1927. Form. f. Landbrugsmin. Kvæg- og Kødudv. fra 1936. Medl. af Bacon- og Svinereguleringsnævnet fra 1933 og Næstform. for Statens Fedtåv og

Form. for Statens Hudenævn fra 1939, till. forsk. andre Tillidsposter. Medl. af Landbr. raa- dets Præsidium fra 1933 og af Turistraadet fra 1935. Form. i Best. f. A/S Ole Sørensen & Co., Kolding. R., DM.

Adr.: Langemosegaard pr. Ringsted.

**Tvermoes, Halfdan**, Fabrikant, Ingeniør, fh. Direktør; f. 16. Okt. 1883 i Kbhvn.; S. af Gros- serer, Fabrikdirektør Otto Tvermoes; g. 24. Okt. 1911 m. Helene Bahner. Ingeniørudd. i Tysk- land; Direktør for A. E. G. 1918—34; Stifter af Firmaet Fabrikken Ambi 1935; Ejer af Holbæk Savværk 1936.

Adr.: Rosbæksvej 15, Kbhvn. Ø.

**Tybring, Agnes**, Frk., Grosserer; f. 13. April 1886 i Kbhvn.; D. af Grosserer Julius Tybring. Udd. i sin Faders Frimærkeforretning; senere Selvstudium særlig af falske Frimærker. Gros- sererborgerskab 1924. Nu Eneindehaver af Fa. Jul. Tybring.

Adr.: Amagertorv 27, Kbhvn. K.

**Türck, Sven**, Illustrationsfotograf; f. 18. Okt. 1897 i Kbhvn.; S. af Fotograf William Türck; g. 12. Maj 1925 m. Oda Erna Carla Johansen. Udd. her i Landet samt i Paris, London og Berlin. Reklamefotograf i Kbhvn. 1925; skabt et Kartotek med 50.000 nationalprægede Foto- grafier, som viser dansk Mentalitet bl. a. for dansk Turistpropaganda; Form. for danske Presse- og Illustrationsfotografer.

Adr.: Vesterbrogade 37, Kbhvn. V.



**Tønder, Christian**, Underdirektør; f. 21. Sept. 1883 paa Tulstrup pr. Bjerringbro; S. af fhv. Godsejer, Kaptajn Arnold Tønder; g. 3. Juni 1911 m. Ella Nagel. Alm. Bankuddannelse; der- efter uafbrudt ansat i Forsikringsselskabet Skan- dinavia siden 1902, fra 1. Jan. 1943 Underdirek- tør.

Adr.: Kongens Nytorv 6, Kbhvn. K.

**Tønnesen, Rasmus Eduard**, Tømremester; f. 29. Aug. 1878 i Allerup; S. af Smedemester H. M. Tønnesen; g. 3. Juni 1905 m. Caroline Chris- tiane Nissen Wiis. Udd. Tømrer; Tekn. Skole, Svendborg; Tømrerform. 1903—19; selvst. i Mid- delfart fra 1919. Form. f. Bibliotekets Best.; Medl. af Byraadet siden 1913; Medl. af Repr- tantsk. for Nordvestfynske Jernb. 1916—26 og af Direktionen 1926; Taksationsmand for Østift.



Kreditforen. 1925 og for Købst. alm. Brandfors. 1934; Overligningskomm. 1926.

Adr.: Hessgade 40, Middelfart.

**Tørring, Emil**, Direktør; f. 16. Juli 1888 i Aar- hus; S. af Skomagermester Jens Tørring; g. 2. Nov. 1912. Udd. som Købmand. Grossererbor- gerskab 1937. Direktør for A/S Dam & Co., Mel en gros.

Adr.: Vesterbrogade 27, Kbhvn. V.

**Tørring, Ludvig**, Direktør; f. 24. Feb. 1875 i Odense; S. af Cigarfabrikant N. F. Tørring; g. 7. Dec. 1922 m. Sigrid Wuff. Overtog Firmaet N. Tørring 1906; Direktør i A/S af samme Navn fra 1920. Form. for Foreningen af Cigarfabri- kanter i Provinsen fra 1912; Medl. af Best. for Fyens Stifts Kunstforening fra 1921, for A/S Bryggerierne Albani fra 1934, for A/S Hagen og Sievertsen fra 1926 (Form. fra 1939) og for Det fynske Fængselselskab fra 1933; Form. for A/S I. I. Larsen fra 1942 og for A/S Slots Fløde Is fra 1939. R.

Adr.: Vestergade 13, Odense.

**Udsen, J.**, Farvehandler; f. 24. April 1867 i Grenaa; S. af Detaillist J. S. Udsen; g. 1912 m. Kristine Josefine Sørensen. Udd. Maler. By- raadsmedl. i 28 Aar; Borgmester i 1 Aar; Form. og Bestyrelsesmedl. i mange Foren. og Udvalg; Form. for Grenaa Haandværkerforen og for Grenaaegnens samv. Afholdsselsk.; Repræsen- tantskabsmedl. i Grenaa Handels- og Landbrugs- bank m. m. R.

Adr.: Lillegade 43, Grenaa.

**Ulrich, Georg**, Inspektør, cand. jur.; f. 3. Jan. 1893 i Vejle; S. af Apoteker C. F. C. Ulrich; g. 1929 m. Else Bloch. Student Vejle 1912; cand. jur. 1920; Sekretær i Undervisningsministeriet s. A.; Ministersekretær 1925—35; Inspektør ved Danmarks tekniske Højskole 1935. Medl. af Best. for G. A. Hagemanns Kollegium og for Polyteknisk Understøttelsesforening; Sekretær i Udvalget for Den polytekniske Lærestalts Ud- videlse, i Den kulturelle Fond og for Eksamen- kommissionen for Studentereksamen og for Ad- gangseks. til Civilingeniørstudiet m. v.; Medl. af Repræsentantskabet for nogle af de af Akade- miet for de tekniske Videnskaber oprettede In- stitutter. R.

Adr.: Ø. Voldgade 6 C, Kbhvn. K.

**Ulrich, K. F.**, Direktør, Ingeniør; f. 21. Juli 1901 i Slagelse; S. af Købmand L. Ulrich; g. 17.

Feb. 1928 m. Frida Nørgaard. Eksamen fra Odense Maskinteknikum 1923; ansat ved C. M. Hess' Fabriker i Vejle s. A.; Studierejse til U. S. A., s. A.; Ansættelser i forskellige tekniske Virksomheder i U. S. A. til 1927; ansat ved De Forenede Jernstøberier, Hovedkontorets tekn. Salgsafd. til 1932; Direktør for A/S Ulrichs Metalstøberi 1932 og fra dette Selskabs Overgang til A/S De Forenede Jernstøberier i 1939, teknisk Direktør og fra 1940 adm. Direktør i dette Selskab.

Adr.: Hambrosgade 4, Kbhvn. V.

**Ulrichs Olsen, Gunner**, Fabrikant; f. 22. Nov. 1897 i Kbhvn.; Vognmand Peter Olsen; g. 29. Aug. 1920 m. Hedvig Calberg. Udd. Vinkyper hos Carl Krumbach & Co., Kbhvn., og ansat der til 1920; herefter hos Vinhandler Jacob Koefoed, Kbhvn., til 1924; hos Lorentz Petersen, Kgl. Hofleverandør, 1924—37 og H. J. Wengel & Co. 1937—40. Selvstændig Virksomhed med Vinfabrikation (en gros) fra 1940. Næstform. i Vinkyperforeningen 1936.

Adr.: Knabrostræde 16, Kbhvn. K.



**Ulrik, A. V.**, Apoteker; f. 10. Juni 1884 i Gedved; S. af Lærer N. A. Ulrik; g. 17. Juni 1910 m. exam. pharm. Emilie A. F. Löw. Apoteker i Løkken 1. April 1934.

Adr.: Løkken.

**Ulstrup-Rasmussen, Harry Egon**, Fabrikant; f. 25. Sept. 1898 i Kbhvn.; S. af Vognmand J. P. Rasmussen; g. 6. Okt. 1924 m. Lilly Christensen. Udd. som Trykker, arbejdet hos Fa. Egmont H. Petersen. Fabrikantborgerskab 1923. Indehaver af Firmaet Dansk Prægeanstalt.

Adr.: Absalonsgade 26, Kbhvn. V.



**Undén, Axel**, Kontorchef; f. 4. Juli 1879 i Kbhvn.; S. af Bagermester Johan Erik Undén;

g. 1<sup>o</sup> 3. Nov. 1912 m. Anna Christine Larsen, d. 1923; 2<sup>o</sup> 23. Sept. 1925 m. Margareth Adler. Student 1897; cand. jur. 1905; Overretssagf. i Kbhvn. 1908—10; Chef for Søllerød komm. Forvaltning fra 1910.

Adr.: Rønnebærvej 19, Holte.



**Ussing, Alf**, Direktør; f. 8. Sept. 1892 i Kbhvn.; S. af Nationalbankdirektør, Dr. jur. Carl Ussing; g. 13. Sept. 1918 m. Lily Lunøe. Student fra Metropolitanskolen 1910; cand. polit. 1915; Volontør og Sekretær i Udenrigsministeriet 1915—17; ansat i Store Nordiske Telegraf-Selskab fra 1917; Underdirektør 1924; Direktør sammesteds 1932. Medl. af Bikubens Tilsynsraad 1941; Formand for Best. for L. A. B.'s Centralforening for Kbhvn. 1941. R., DM., I.F. 2, Fi.H.R. 2<sup>o</sup>, F.Æ.L. 4, Le.S. 2, SV. 2<sup>o</sup>.

Adr.: Kongens Nytorv 26, Kbhvn. K.

**Uttental, Valdemar**, Godsejer; f. 5. Okt. 1872; S. af Grosserer Paus Uttental; g. 14. Aug. 1920 m. Elisabeth f. Komtesse Scheel. Besidder af Løvenholm Gods, Eldrup, Gl. Estrup Skovgods, Stadsborg og Sorvad. Form. i Best. for A/S Schlichtkrull & Uttental; Næstform. i Scoresby-sund Komitéen; Medl. af Best. for den Internationale Højskole i Helsingør; Medl. af Direktionen for Museet paa Gl. Estrup; Medl. af Kunstindustrimuseet i Kbhvn. R., DM.

Adr.: Løvenholm pr. Avning.

**Waagepetersen, Harald Thune**, Grosserer, Direktør; f. 18. Dec. 1893 i Kbhvn.; S. af Kammerherre, Oberstløjtnant Gaston Waagepetersen; g. 6. Nov. 1915 m. Rigmor Fog. Handelsskoleeksamen; købmandsmæssig Uddannelse herhjemme, i London og i Hamborg. Grossererborgerskab 1908. Direktør for A/S Fiskenetfabriken »Danmark«, Helsingør og Medl. af Best. for dette Selskab. Medindehaver af LYMA Limfabrik A/S.

Adr.: Amaliegade 35, Kbhvn. K.

**Wad, Torkel Matthias**, Bankdirektør; f. 1896 i Kbhvn.; S. af Skolebestyrer Christian Wad; g. 1923 m. cand. mag. Sigrid Müller. Cand. jur. 1920; i Handelsvirksomhed i Chicago og San Francisco 1920—21; Sekretær i Invalidforsikringsretten 1921—22; ansat i Banktilsynet 1922—35, senest som Inspektør af I Grad; siden 1935 Direktør i Handværkerbanken i Kbhvn., A/S

Adr.: Amagertorv 24, Kbhvn. K.





**Wad Bang, Aage**, Fabrikant; f. 23. April 1898 i Kbhvn.; S. af Fabrikant Chr. Wad Bang; g. 9. Juni 1920 m. Hella Rasmussen. Handelsuddannet. Fabrikantborgerskab 1925. Eneindehaver af Firmaet Bang's Konserverfabrik; Virksomheden etabl. 1875.

Adr.: Kabbelejevej, Brønshøj.

**Wadtland, Willy**, Grosserer; f. 1. Feb. 1897 i Kbhvn.; S. af Maskinarbejder V. Wadtland; g. 5. Juni 1922 m. Caia Seidel. Udd. ved Handel (Værktøj og Maskiner); Rejser i Udlandet; Grossererborgerskab 1932. Eneindehaver af Fa. Willy Wadtland.

Adr.: Studiestræde 39, Kbhvn. K.



**Vagtborg, Georg Valdemar**, Montør; f. 23. Marts 1902 i Thorstrup; S. af Murerm. Jørgen Vagtborg; g. 9. Dec. 1930 m. Ella Andersen. Udd. hos statsaut. Fa. Lund & Eriksen, Varde; arb. forsk. Steder; siden 1930 ansat paa Elektricitetsværket i Varde; ved Varde Brandvæsen siden 1930. Form. for Elektrikernes Fagforen. i Varde siden Stiftelsen 1938.

Adr.: Lundgade 10, Varde.

**Valdbjørn, Hakon**, adm. Direktør; f. 4. Juli 1899 i Randers; S. af Direktør August Valdbjørn; g. 31. Okt. 1930 m. Else Andresen. Realeks. Efterslægten 1916; Udd. v. Manufaktur 1916—20; ved Vaskeribranchen i Hamburg 1921—22; Textilskole i Sorau (Tyskland) 1922—23; Disponent i A/S C. F. Geismar & Co.'s Væverier 1924; Prokurist i A/S Geismar Dampvaskeri 1931; Direktør smstds. 1933 og for A/S Geismar Væverier 1941. Medl. af Best. for A/S Geismars Væverier (C. F. Geismar & Co.) og Form. for Best. for A/S Geismar Dampvaskeri.

Adr.: Peter Bangsvej 26, Kbhvn. F.

**Valbjørn, Kurt Lippert**, Forretningsfører; f. 18. Maj 1908 i Rødby; S. af Snedkermester C. Valbjørn; g. 18. Maj 1934 Magda Larsen. Udd. ved Handel (lært ved Rødby Havns Dok og Skibsværft); senere lært og beskæftiget ved Landvæsen. Siden 1933 Forretningsfører for Firmaet A. Vebel & Co., Biscuits en gros.

Adr.: Hardenbergvej 1, Kbhvn. Valby.

**Valdorff-Hansen, V. H.**, Bankdirektør; f. 3. Feb. 1883 i Trørød; S. af Vognmand Niels Hansen; g. 7. Jan. 1928 m. kgl. Translatrice Johanne Jensen. Alm. Forberedelseseks. 1898; paa Købmandsskolen og Niels Brocks Handelsskole; ansat i Handelsvirksomhed 1898—1901; ansat i Landmandsbanken 1901—16; Direktør i Banken for Ringsted og Omegn fra 1916. Medl. af Repræsentantskabet for Bryggeriet Alliance og af Best. for Danske Provsbanklederes Understøttelsesfond samt for Historisk Samfund for Sorø Amt; Form. for Repræsentantskabet for Køge—Ringsted Jernbane, for Best. for A/S Ringsted Motorcompagni og for Best. for Niels Juel Langes Mindelegat til St. Bendts Kirke. R., C.II.L.5.

Adr.: Villa Gilsagre, Ringsted.

**Valentiner, P. A.**, Godsforvalter, Overretssagfører; f. 18. Okt. 1875 paa Bødstrup; S. af Bankdirektør Julius Valentiner; g. 27. Jan. 1903 m. Ida Johanne Castberg Bentsen, † 1914. Student Schneekloths Skole 1893; cand. jur. 1899; Sekondløjtnant 1901; Overretssagfører i Kbhvn. 1903—06; Godsforvalter hos Grev Rantzau, Krengerup, 1906—17, paa Korselitse Gods under det Classenske Fideikommis fra 1917. Form. for Best. i Lolland-Falsters Industri- & Landbrugsbank. R.

Adr.: Korselitze pr. Egebjerg.

**Valeur, Povl**, Kreditforeningsdirektør; f. 27. Marts 1895 i Randers; S. af Birkedommer Carl Valeur; g. 2. Jan. 1933 m. Kirsten Hansen. Cand. jur. 1920; fg. Sekretær i Indenrigsmin. 1920; udnevnt 1924; till. Civildommerfuldm. i Kbhvn.s Amts nordre Birk 1922—32; adm. Dir. for Jydsk Land-Hypothekforen. i Aarhus 1932 og for Den vest- og sønderjydske Kreditforen. i Ringkøbing fra 1932.

Adr.: Ringkøbing.



**Valeur-Jensen, Werner**, Redaktør; f. 4. Dec. 1886 i Faxe; g. m. Gerda Johanne Elisabeth Jørgensen. Præliminæreks. 1902; ans. paa Kæm-

nerkont. i Nyk. F. og derefter fra 1905 ved Ritzaus Bureau. Form. f. Nyk. F. Journalistforen.; Kredsform. for Nyk. F. Roklub; Medl. af Dansk Idræts Forb.s Repræsentantskab.

Adr.: Østerbrogade 12, Nykøbing F.

**Wallmann, M. J.**, Telefondirektør; f. 13. Jan. 1877 i Kbhvn.; S. af Fabrikant J. Wallmann; g. 25. Sept. 1935 m. Dagny Sommer. Exam. polyt. 1894; cand. polyt. 1900; Sekondløjtnant i Ingeniørkorpset 1901; Ingeniørassistent ved Telegrafvæsenet 1903; Telegrafingeniør 1907; Chef for 2. Ingeniørdistrikt 1910; adm. Direktør for Jydsk Telefon-A/S 1919. Medl. af den militære Telegraf- og Telefonkommission; Medl. af Dansk Arbejdsgiverforenings Repræsentantskab. K<sup>2</sup>, DM.

Adr.: Dalgas Avenue, Aarhus.



**Walter, Jens Kornerup**, Direktør; f. 12. April 1885 i Kbhvn.; S. af Handskefabrikant Heinrich Walter; g. 19. Nov. 1925 m. Esther Jensen, Udgaaet fra det kgl. Opfostringshus. Handelsudd., derefter Sergent ved 1. Reg. (Fodfolket); Ophold i Italien for Udd. i Alabastindustrien samt Ophold i det meste Europa. Grundlagde sammen med Fabr. P. Jørgensen i 1921 Nordisk Alabast-Industri; stiftede 1929 Dansk Engelsk Alabast Industri A/S (Danish English Alabaster Industry Ltd.) og siden Direktør smstds.

Adr.: Enghavevej 16, Kbhvn. V.

**Wammen, Chr.**, Grosserer; f. 12. April 1885 i Kbhvn.; S. af Kreditforenings-Assistent L. Wammen; g. 10. Okt. 1909 m. Valborg Kjeldsen Udlært som Uhrmager samt Handelsuddannelse. Grossererborgerskab 1941. Indehaver af Firmaet C. V. Gjerløv & Co.

Adr.: Worsaaesvej 17, Kbhvn. V.

**Wandrup, H. C.**, Overretssagfører; f. 3. Nov. 1874 i Kbhvn.; S. af Blikkenslagermester, Oldemand H. J. Wandrup; g. 10. Juni 1905 m. Hedevig Benedicte Christine Petersen. Student Efterslægten 1892; cand. jur. 1898; Overretssagfører 1901; Juridisk Konsulent for herværende svenske, norske samt italienske Legationer og Konsulater; Kommitteret i Amagerbanken 1906, Form. for Bankens Repræsentantskab og Best. 1931; Kontorchef i Det Classenske Fideikommis 1916. Form. i Best. for Else Hartvigsons Legat

fra 1916, for det Aubertinske Legat fra 1919 og f. Vellerup Hospitals Legat fra 1931. R., F.O.I.P., I.Kr.4., I.M.&L.5., N.St.O.2<sup>2</sup>., S.N.3., Sp.C.III.3., S.V.3<sup>1</sup>.

Adr.: Amaliegade 40, Kbhvn. K.



**Wandschneider, Oscar**, Direktør; f. 22. Juli 1877 i Hamborg; S. af Urgrosserer Theodor Ed. Wandschneider; g. 26. April 1919 m. Henriette Seiler. 1892 Præliminæreks.; 1893—94 paa Ur-magerskole i Schweiz; fra 1895 i Faderens Forretning i Hamborg m. Filial i Kbhvn. fra 1904; 1931 sammensluttet m. I. C. Filltenborg A/S som Leder. Medl. af Best. for Forbundet af Danske Urgrossister.

Adr.: Ryesgade 1, Aarhus.



**Vang-Lauridsen, Jørgen**, Ingeniør; f. 27. Maj 1908 i Vejen; S. af Direktør, Civilingeniør Olav Vang Lauridsen; g. 23. Dec. 1933 m. Harriet Persson. Ingeniør fra Odense Maskinbygningsteknikum 1931; derefter ca. 1 Aar Ansættelse paa to tyske Fabrikker og i 3 Aar Ansættelse paa flere større danske Industriforetagender; fra 1935 Forretningsingeniør hos A/S Atlas; 1939—40 ansat i A/S F. L. Smidth & Co.s Sekretariat; Medstifter 1940 af Fa. Mogens Jacobsen & Co., raadgivende Ingeniørfirma i Arbejdskonometri, det eneste danske Ingeniørfirma, som paa moderne videnskabelig Vis beskæftiger sig med Rationalisering af Arbejdet i industrielle Virksomheder. Medindehaver af Arbejdskonometisk Kursus.

Adr.: Dahlerupsgade 3, Kbhvn. V.

**Wanger, C.**, Frue, Bureauchef; f. 31. Dec. 1883 i Rærup, Jebjerg S.; D. af P. Chr. Madsen. Handelsskoleudd. Overtog Buchtrups Annonce-Bureau 1915. Medl. af Best. for »Dansk Arbejde«; Medl. af Lokalbestyrelsen for »Kræftens



Bekæmpelse»; Bestyrelsesmedl. i Aarhus Husmoderforening.

Adr.: Sdr. Allé 18, Aarhus.

**Wanting, Ivar**, adm. Direktør; f. 28. Dec. 1883 paa Frberg; S. af Skotøjsfabrikant Anton Bendix Wanting; g. 2. Maj 1913 m. Oline Lassen. Udd. i A/S S. Seidelin, Kbhvn., 1900—05 og hos Manufakturhandler Villads Nielsen, Roskilde, 1906; Prokurist i Fa. Sigurd W. Larsson 1907; Grossererborgerskab 1917; adm. Direktør i A/S A. Fønnesbech 1934. Viceform. i Hovedbest. for Manufakturhandlerforeningen i Kbhvn.; Form. for Bedømmelsesudvalget for illoyal Konkurrence indenfor Manufakturbranchen i Kbhvn.; Medl. af forskellige faglige Udvalg indenfor Textilbranchen; Form. for Danske Stormagasiners Fællesraad 1939; Medl. af Repræsentantskabet for Dansk Reklameforening og for Kbhvns. Brandforsikring.

Adr.: Amicisvej 21, Kbhvn. V.



**Warburg, Helge Philip**, Fabrikant; f. 24. April 1912 i Kbhvn.; S. af Grosserer Aage Warburg; g. 8. Okt. 1938 m. Margaritha Glæsborg-Christiansen. Handelsudd. i Rudkøbing; Ophold i Tyskland for videre Udd. Fabrikantborgerskab 1933. Indehaver af Firmaet Dansk Sol-Lys Gardinfabrik (Solano Gardinfabrik).

Adr.: Danasvej 6, Kbhvn. V.

**Warming, Kai**, Civilingeniør; f. 6. Juli 1875 i Kbhvn.; S. af Læge P. H. Warming; g. 27. Marts 1903 m. Agnete Tvermoes. Cand. polyt. 1899; Chef de laboratoire hos Poulenc frères i Paris 1900—05; Fabrikbest. i Usines électrochimiques de Hafslund, Norge, 1906—07; Overingeniør i A/S Dansk Svovlsyre- & Superphosphatfabrik, Kbhvn. 1907—40. Medl. af Danske kemiske Foreningers Fællesraad for internationalt Samarbejde fra 1920; Medl. af Indenrigsministeriets Ar-

bejdsudvalg fra 1927 og af Akademiet for de tekniske Videnskaber fra 1937.

Adr.: V.-Voldgade 108, Kbhvn. V.

**Varnekær, Aage Lauritz**, Grosserer; f. 20. Nov. 1894 i Odense; S. af Retsbetjent R. Varnekær; g. 7. Juli 1920 m. Ellen Norit. Udd. ved Handel (Cyklebranchen). Grossererborgerskab 1924. Indehaver af Firmaet »Elva«, Cykler en gros.

Adr.: Værnedamsvej 7-9, Kbhvn. V.

**Wassard, Laurits**, Direktør; f. 21. Jan. 1877 i Kbhvn.; S. af afdøde Skomagermester P. C. Wassard; g. 15. Juli 1920 m. Ingeborg Krohn. Udd. i forskellige kbhvske Forretninger; indtraadte i Det Østasiatiske Kompagni 1901, Filialbestyrer ved forskellige Afdelinger i Østen til 1914, ved London Afdelingen til 1917, Prokurist ved Hovedkontoret til 1920; Direktør for A/S Dansk Soyakagefabrik fra 1920. Medl. af Industriraaet 1938. R.

Adr.: Høyruups Allé 31, Hellerup.



**Wedege-Mathiassen, Henri**, Bankdirektør; f. 31. Jan. 1895 i Nakskov; S. af Brygger, Fabrikant Søren Wedege-Mathiassen; g. 18. Feb. 1920 m. Jessy Sonnichsen. Realeks. 1910; ansat i Landsmandsbankens Nakskov Afd. 1912; 1914 indkaldt til Feltartilleriet; Kornet 1914; Sekondløjtn. 1917; 1916—23 i Banken for Faaborg og Omegn, senere Landmandsbankens Faaborg Afd.; 1923—31 Filialdirektør i Bramminge Afd.; fra 1931 Filialdirektør i Maribo Afd. Kredsform. for Den frivillige Luftmeldetjeneste paa Lolland-Falster fra 1935. Form. for Maribo Roklub og Næstform. for D. F. f. R., Lolland-Falster Kredsen, fra 1932. Form. for Sønderjydsk Forening for Maribo og Omegn fra 1935.

Adr.: Den Danske Landmandsbank, Maribo.



**Vedel, F.**, Snedker; f. 19. Nov. 1909 i Forlev; S. af Snedkerm. Aage Vedel; g. 22. April 1934

m. M. Hansen. Udd. Snedker. Medl. af Best. for Snedkernes Fagforening, Slagelse, 1938; Form. 1939.

Adr.: Hellig Andersvej 37, Slagelse.

**Wedell, Julius**, Lensgreve, Kammerherre, Hofjægermester; f. 26. Juli 1881; S. af Kammerherre, Lensgreve Bendt Wedell; g. 26. Jan. 1907 m. Inger Wedell. Besiddelse (fra 1920): Grevskabet Wedellsborg. Cand. phil.; Form. for Lensgreve Karl Wedells Stiftelse; Medl. af Best. for Foreningen for Skov- og Landejendomsbesiddere; Næstform. for De samvirkende fynske Hesteavlforeninger for jysk Avl. R., DM., P.Chr.1., S.N.2<sup>a</sup>, Stb.Kr.M.

Adr.: Ny Kongensgade 1, Kbhvn. K.



**Wedell-Wedellsborg, Frederik Julius**, Direktør, Baron; f. 23. Sept. 1885 paa Frederiksborg Slot; S. af Kammerherre, Amtmand, Baron V. F. Wedell-Wedellsborg; g. 23. Juni 1917 m. Ellen Brøndsted. Udd. i Handel og Administration i Kbhvn., Petrograd og Moskva. Direktør i Riis & Dreyer A/S fra 1919—37; Direktør i Lorentz Petersen A/S fra 1937.

Adr.: St. Kongensgade 66, Kbhvn. K.

**Weihe, Valdemar**, Fabrikant; f. 25. Jan. 1885 i Kbhvn.; S. af Kaptajn, Fabrikant L. Weihe; g. 26. Maj 1911 m. Johanne Brinck-Rasmussen. Udg. fra Jessens Latin- og Realskole; Udd. som Mekaniker; paa Teknisk Skole og paa Handelskoler; ansat paa Dansk Lakfernisfabrik 1905, Prokurist 1912, Leder af Fabrikken 1913, Ejer af samme fra 1919; overtog 1914 Lakfabriken Meier & Hansen's Eftf., der 1915 sammensluttedes med Dansk Lakfernisfabrik. Medleder af Malerfagets Importudvalg fra 1932; Form. for Brancheforeningen for Lak og Farveindustri fra 1935; Medl. af Linolie-Udvalget fra 1941. R.

Adr.: Øresundshøj 7, Charlottenlund.

**Weikop, Ove**, Grosserer, Raadmand; f. 21. April 1897 i Kbhvn.; S. af Grosserer Hans Weikop; g. 30. Juli 1918 m. Emmy Hansen. Prokurist i A/S Østerbros Messe 1916—18; Indehaver af Fa. Østerbros Messe fra 1918; Grossererborgereskab 1918; Raadmand for Magistraten 5. Afdeling 1941. Medl. af Best. for Manufakturhandler-Foreningen i Kbhvn. fra 1930, Form. 1934—37; Næstform. i Dansk Textil Union 1931, Form. 1936—37 og fra 1938; Medl. af Sø- og Handelsretten fra 1940; Medl. af Best. for A/S Mogenssen & Dessau fra 1940, for A/S Otto Piper fra

1941 og af Repræsentantskabet for Det danske Luftfartselskab fra 1941. R.

Adr.: Østerbrogade 142, Kbhvn. Ø.



**Weilbach, Einar Charles**, nautisk Instrumentmagermester; f. 18. Juli 1894 i Ordrup; S. af Sejl- og Flagmagermester J. S. V. Weilbach; g. 14. Dec. 1918 m. Eileen Forde. Udd. som Instrumentmager 1908—12, Sølvmedaille ved Afleggelse af Svendeprov; ansat i Det Store Nordiske Telegrafelskab 1912—13; Ophold i England 1913—19, sidste 2 Aar som Værkfører hos Henry Hughes & Son, Ltd., London; grundlagt eget Firma med nautiske Instrumenter 1919. Medl. af Repræsentantskabet for Haandværkerforeningen.

Adr.: Ny Toldbodgade 11, Kbhvn. K.



**Weilbach, Johannes**, Grosserer, Sejl- og Flagfabrikant, kgl. Hof-Leverandør; f. 17. Juni 1892 i Ordrup; S. af Grosserer, Sejl- og Flagfabrikant J. S. V. Weilbach; g. 12. Aug. 1917 m. Margrethe Bæhr. Udd. i Faderens Virksomhed; teknisk Leder af Fa. I. H. Koebke, Petrograd 1911—13; Borgerbrev 1917; overtog Faderens Firma og fik Grossererborgereskab 1929. Viceoldermand i Sejl-, Flag- og Kompasmagerlauget 1925—35, Oldermænd fra 1935, Sekretær og Kasserer fra 1936; Medl. af Repræsentantskabet for Haandværkerforeningen fra 1927 og for Kbhvns. Grundejeres Renholdningsselskab 1927—38; Styrelsesmedlem i Fæstningsartilleriforeningen i Kbhvn. fra 1930; Delegeret i Haandværkerforeningens Stiftelse Alderstrøst fra 1935; Medl. af Best. for Institutionen Dybbøl Mølle fra 1937; Medl. af Det 19. faglige Lærlinge-Udvalg 1938; Æresmedlem af Sønderjysk Rytterforening 1941 og Samsø Rytterforening 1942; Formand for Svendeprovkommissionen 1941; Revisor i De Massmannske Søndagsskoler; Medl.

af det adm. Udv. vedr. Sejl- og Presenningdugsordningen i Dir. f. Vareforsyning 1941. Revisor i Haandværkerforeningens Begravelseskasse. R. Fi.K.M. 39—40.

Adr.: Niels Juelsgade 6, Kbhvn. K.

**Weimann, Jens**, Fabrikant; f. 4. Marts 1864 i Odense; S. af Købmand Johann Weimann; g. 2. Okt. 1897 m. Gerda Møller, død 1937. Præliminæreks. 1879; i Handelslære i Kiel i 3½ Aar; Handelsrejsende i Tyskland i 8 Aar; indtraadt i Faderens Forretning 1893, overtog samme 1899. Form. for A/S Det borgerlige Byggeselskab i Odense og for A/S Boligselskabet Steinsgade i Odense. R.

Adr.: Platanvej 15, Odense.

**Weinold, Ernst Aug.**, Hotelejer; f. 24. Aug. 1888 i Kbhvn.; S. af Formand Niels Jensen; g. 5. Marts 1916 m. Olga Dalgaard. Uddannet i Hotelfaget i Ind- og Udland; 1923 Indehaver af Weinolds Selskabslokaler; 1927 tillige Direktør for Grenens Badehotel, Skagen; 1930 Direktør for Kurhotellet, Fanø; 1936 overtaget Grand Hotel og Regina; Ejer fra 1937. Form. for Centralforeningen af Hotelvært- og Restauratørforeninger i Danmark samt adsk. andre Tillidshverv. R.

Adr.: Grand Hotel, Vesterbrogade, Kbhvn. V.

**Weishaupt, Johannes**, Boghandler; f. 16. Maj 1887. Lærling i Hempelske Boghandel i Odense 1902, Medhjælper 1905, Medindehaver 1919, Eneindehaver 1938; overtog sammen med N. Dreyer Miloske Boghandel og Forlag 1922. Form. for Odense Boghandlerforening 1923; Værg for Odense Domkirke, Sct. Knuds Kirke 1934.

Adr.: Uglehuset, Hunderupvej 105, Odense.



**Weitzmann, Herman**, Direktør; f. 4. Nov. 1870 i Grevinge; S. af Købmand Reinhold Weitzmann; g. 27. Juni 1897 m. Margrethe Henning-Hansen. Cand. pharm. 1894; Direktør for A/B Malmø Kaffe Kompani 1898—1924; Direktør for Dansk chemo-therapeutisk Selskab; Meddirektør for A/B Ferrosan, Malmø, fra 1919; Direktør for A/S Ferrosan, Kbhvn., fra 1920. Medl. af A/B Malmø Kaffe Kompanis Bestyrelse fra 1898; Medl. af A/S Ferrosans Bestyrelse, Kbhvn. og Malmø, fra 1919; Medl. af A/S Vitapans Bestyrelse, Aalesund, 1936. R., S.V.3., S.Gm.P.P.

Adr.: Blegdamsvej 72, Kbhvn. Ø.



**Wellejus, Theodor**, Redaktør; f. 11. Jan. 1889 i Randers; S. af Toldforvalter Edvard Wellejus; g. 6. Juni 1914 m. Ingeborg Rademacher. Redaktionssekretær v. Nyborg Avis 1906—08, v. Svendborg Amtstidende 1908—11 og v. Nakskov Tidende 1911—18; Redaktionssekretær, siden Medredaktør og ansvarlig Redaktør v. Roskilde Dagblad 1918—27; 1927 Redaktør af Viborg Stifts Folkeblad. Medl. af Viborg Byraad fra 1937; Medl. af Købstadforen. Repræsentanskab; Form. for Venstreforeningene i Viborg By; Sekretær i Viborgkredsens Venstreforening.

Adr.: Skt. Mathiasgade 7, Viborg.



**Velschow, Christian B.**, Ingeniør; f. 27. Feb. 1902 i Corselitze, Falster; S. af Godsforvalter Jacob Velschow; g. 5. Maj 1934 m. Ausa Warming. Maskiningeniør 1924; 1925—33 arb. ved Havnebyggn. i Gdynia; Maskininspektør for Firmaet Højgaard & Schultz til 1938. Maskiningeniør paa Svovlsyrefabrikken »Limfjorden«, fra 1938.

Adr.: Svovlsyrefabrikken »Limfjorden«, Nørresundby.

**Velschow-Rasmussen, Arne**, Grosserer; f. 30. Maj 1905 i Kbhvn.; S. af Grosserer A. M. Rasmussen; g. 4. Maj 1935 m. Ella Jacobsen. Ny-spr. Student 1923; cand. phil., Udd. v. Handel her og i Udlandet (Frankrig, Tyskland og England); Spansk Korrespondanceprøve Handelshøjskolen; 5 Aars Studium af de russiske og italienske Sprog. Grossererborgereskab 1936 og siden drevet selvstændig Forretning med Sportsrekvisitter og Beklædningsgenstande.

Adr.: V. Boulevard 9, Kbhvn. V.

**Vendelbo, Leo Emil Petersen**, Fabrikant; f. 5. Sept. 1903 i Vamdrup; S. af fhv. Direktør Peter Vendelbo; g. 16. Juni 1928 m. Agnes Wegge An-

dersen. Udd. som Isenkræmmer 1919—22 i Odder; grundlagde Forretning med alt til Boligmontering 1932.

Adr.: Ryesgade 3-5, Kbhvn. N.



**Wendelboe, Kaj M.**, Stadsgartner og Direktør; f. 25. Juli 1901 i Viborg; S. af Gartner Hans Wendelboe Nielsen; g. 14. Sept. 1927 m. Ingeborg Winding. Udd. i Brostrøms Plantesk. i Viborg; derefter hos Dæhnfeldt i Odense som Frøaviskontrolør; en Tid selvst. Anlæggsgartner. Studierejse Belgien, Frankrig, Tyskland og Sverige; fra 1932 Stadsgartner i Aalborg; Dir. for Aalborg Zool. Have.

Adr.: Skovbakken, Aalborg.

**Vendsyssel, Adolph**, Direktør, mag. scient.; f. 31. Aug. 1886 i Hjørring; S. af Konsul, Fiskeeksportør K. M. Vendsyssel; g. 27. Nov. 1913 m. Gerda Kampmann Lassen. Mag. scient. (Matematik) 1908; adm. Direktør for A/S The Vendsyssel Packing Co., Kbhvn., og U.S.A. fra 1923; administrateur délégué for Maison Vendsyssel, S.C., Bruxelles, fra 1928; Medindehaver af Fa Vendsyssel & Cie, Paris. Form. for Danmarks Fiskehandels- og Havfiskeriforening fra 1933; Medl. af Fiskerikommissionen af 27. Nov. 1935 og af Fiskeriraadet fra 1938. R.

Adr.: Kristianiagade 16, Kbhvn. Ø.

**Wendt, Axel**, Grosserer; f. 28. Sept. 1890 i Odense; S. af Grosserer Gustav Wendt; g. 5. Juli 1928 m. Gudrun Heinsen. Alm. Handelsuddannelse; selvst. Forr. under Firmanavn Gustav Wendt fra 1937. Grossererborgerskab 1937.

Adr.: Hollænderdybet 29, Kbhvn. S.

**Wengel, Hans Jørgen**, Grosserer, Vinhandler; f. 17. Nov. 1873 i Ringsted; S. af Apotheke Johan Julius Wengel. Ophold i Rüdesheim i 1893 og i Bordeaux i 1896—97. Grossererborgerskab 1898. Stiftet eget Firma i Bordeaux 1898; fra 1904 til 1937 Medindehaver af Lorentz Petersen, kgl. Hof Vinhandel; Indehaver af Fa. H. J. Wengel & Co.

Adr.: Bredgade 24, Kbhvn. K.

**Wengel, Jørgen Molt**, Vinhandler & Grosserer; f. 6. Aug. 1907 i Kbhvn.; S. af Vinhandler, Grosserer Hans Jørgen Wengel. Udd. v. Vinhandel i Frankrig 1930—36, i Algier 1936—37 og hos Fa. H. J. Wengel & Co. fra 1937; grundlagt egen gros Forretning i Vin 1940; Salgschef for H. J. Wengel & Co.

Adr.: Østerbrogade 95, Kbhvn. Ø.

**Wenø, Emil**, Direktør; f. 4. Juni 1896 i Aalborg; S. af Manufakturhandler J. P. Wenø; g. 27. Marts 1923 m. Erna Marie Müller. Student Aalborg Katedralskole 1914; ansat hos C. Niemann, Frederikshavn, hos Sjørup Jørgensen, Aarhus, og hos R. O. Davies, London; Prokurist i A/S Mogenssen og Dessaus Væverier, Odense, 1923, adm. Direktør fra 1929; estnisk Vicekonsul 1936—40. Medl. af Best. for A/S Sct. Clara Mølle, Roskilde, 1935; Form. for Odense Turistforening.

Adr.: Langelinie 173, Odense.

**Wenø, J. P.**, Manufakturhandler; f. 31. Aug. 1864 i Herning; S. af Smedemester P. I. Wenø; g. 11. Sept. 1895 m. Ellen Kirstine Petersen. I Handelslære hos Johan Reumert i Herning; derefter ansat i forskellige Firmaer i Næstved, Aarhus og Aalborg; Associé i Fa. Hans Holm, Aalborg, 1891; Kompagnon i Fa. Hans Holm & Wenø fra 1899, Eneindehaver fra 1906. Medl. af Tilsynsraadet for Aalborg Bys og Omegns Sparekasse fra 1921 (Næstform. fra 1925); Æresmedl. af Manufakturhandlerforeningen for Aalborg og Nørresundby 1936.

Adr.: Bispensgade 9, Aalborg.



**Werner, Ignatius Vilhelm**, Borgmester; f. 8. Sept. 1881 i Skinnerup v. Thisted; S. af Bogholder Ignatius Vilhelm Werner; g. 11. Maj 1907 m. Marie Kirstine Madsen. Udlært Maskinarb. 1901; samtidig Teknisk Skole; derefter arbejdet som Maskinarb. til 1917. 1917 ans. som Form. for Dansk Smede- og Maskinarbejderforbund i Odense. 1931 ans. som Forretningsfører for Fyens Socialdemokrat; 1937 Borgmester. Medl. af Odense Byraad fra 1917; Medl. af Repræsentantskabet for Kommunernes Kreditforening fra 1935; Medl. af Forretningsudvalget for Arbejdernes Fællesorganisation fra 1912; Form. for denne i en Arrække; Form. for Fyens kommunale Telefonselskab fra 1937; Statens Tilsynsførende ved Fyens Stifts Sparekasse; Medl. af Best. for Arbejdernes Fællesbageri A/S.

Adr.: St. Glasvej 43, Odense.

**Werner, Sigvart**, Grosserer; f. 13. Juni 1872 i Kbhvn.; S. af Isenkræmmer T. M. Werner; g. 18. Maj 1897 m. Inger Marie Jantzen. Medindehaver af Fa. T. M. Werner 1903—31; Medl. af Hovedbest. og Forretningsudvalget for Danmarks Naturfredningsforening fra 1919, Æresmedl. af Foreningen 1937.

Adr.: Schimmelmannsvej 43, Charlottenlund.

**Werner, Viggo**, Grosserer; f. 4. Juni 1874 paa Frdberg; S. af Isenkræmmer T. M. Werner; g. 3. Marts 1916 m. Johanne Hansen. Medindehaver af Fa. T. M. Werner 1902, Eneindehaver 1931, optaget to Sønner som Medindehavere 1941. Administrator i Borgervennen af 1788; Medl. af Repræsentantskabet for Kbhvn.s Grundejerforening og det faste Udvalg for Kbhvn.s Brandforsikring. R.

Adr.: Hausergade 11, Kbhvn. K.



**Werngreen, Asger**, statsaut. Skibsmægler; f. 29. Nov. 1904 i Gedser; S. af afd. Toldassistent Niels Oluf Werngreen; g. 6. Okt. 1934 m. Lilli Viola Neumann. Handelsmedhjælpereksamen 1923; Skibsmæglereksam. 1935; udd. hos Firmaet Skibsmæglereksam. 1935; udd. hos Firmaet Marquardt & Tornøe, Nykøbing F., 1921—29; ansat hos Fa. Suenson & Jespersen, Kbhvn., 1929—37 og derefter hos V. Tholander og A/S Thordén Lines Kbhvn. Bestalling som statsaut. Skibsmægler i Kbhvn. 1938.

Adr.: Havnegade 81, Kbhvn. K.

**Wesch, Carl Henry Erhard**, Grosserer; f. 28. Jan. 1891 i Kbhvn.; S. af Grosserer Adolph Wesch; g. 3. Maj 1925 m. Meta Marie Emilie Petersen. Afgangseksamen fra Kommuneskole med Præmieuhr; frekventeret Købmandsskolen; ansat 2 Aar i Skibsmæglervirksomhed i Hamborg med Støtte af Stipendium fra Ronges Fond. Grossererborgerskab 1930. Overtog Firmaet Carl Wesch i 1930 efter sin Fader.

Adr.: Blaagaardsgade 49, Kbhvn. N.

**Vestberg, Jens**, Børssekretær; f. 26. Sept. 1893 paa Rydholt ved Søllerød; S. af Brygger Carl Vestberg; g. 4. Juli 1926 m. Margot v. Kauffmann. Student Østersøgades Gymnasium 1911; cand. polit. 1917; Redaktionssekretær ved Finanstidende 1915—17; nationaløkonomisk Medarbejder ved Berlingske Tidende 1918—20; Redaktør af Sparekassetidende 1919—21; Sekretær ved Den overordentlige Kommission af 1914 1920—21; Sekretær ved Grosserer-Societetets Komité fra 1921. Sekretær ved Femern-Rute-Komitéen fra 1921; Kommitteret i Dampskibs-A/S Progress fra 1936. R., Rum.M.C.I.1., S.Kr.4.

Adr.: Kastelsvej 36, Kbhvn. Ø.

**Westenholz, Thomas E.**, Godsejer, Løjtnant; f. 2. Juli 1891 paa Matrup; S. af Godsejer R. A. Westenholz; g. 20. Febr. 1926 m. Ingeborg Grøn. Ejer af Matrup fra 1920.

Adr.: Matrup pr. Brædstrup.



**Vestenskov Olsen, Otto**, Fabrikant, Direktør; f. 18. Maj 1904 i Kbhvn.; S. af. Grosserer August Olsen; g. 10. Marts 1928 m. Signe-Marie Larsen. Udd. som Købmand 1919—22; Radiotelegrafist i D.F.D.S. 1922—25; ansat i Faderens Firma 1925—27; grundlagde egen Fabrik 1927, Københavns Fiskemelsfabrik (ældste eksist. Specialfabrik i Danmark for Fiskemel og Fiskeolie). Direktør for A/S Kbhvn.s Benmelsfabrik, Taarnby (Taarnby Oliefabrik).

Adr.: Oliefabriksvej 215, Kastrup.

**Westerby, Laurenz**, Grosserer; f. 25. Maj 1877 i Hjørring; S. af Proprietær I. C. Westerby; g. 2. Juli 1937 m. Grete Feu. Præliminæreks. 1892; i Handelslære hos Julius Michelsen, Randers; Handelseks. 1896; videre Udd. hos Seeler & Cohn, Berlin; etablerede Fa. Brødrene Westerby, Aalborg, 1900 og Fa. L. Westerby, Kbhvn., 1904; Grossererborgerskab 1912. Medstifter af Dansk Textil Union 1915, Næstform. i Kbhvn.s liberale Venstreforening 1920—24; Form. i A/S Vesterbrogade 12—14.

Adr.: Lundbæk pr. Nibe.

**Westergaard, Jack Götzsche**, Kontorchef, cand. polit.; f. 31. Dec. 1908 i Helsingør; S. af Grosserer Svend Westergaard. Studentereks. 1926; statsvidensk. Eks. 1932. Form. for Konservativ Ungd. Landsorganisation og Medl. af det kons. Folkepartis Hovedbest. m. m. 1932—36; statsvidenskabelig Konsulent 1936—39; statistisk-økonomisk Sekretær ved Carlsberg Bryggerierne fra 1939; desuden 1941—42 Sekretariatschef og fra 1942 Kontorchef for »Selskabet til Erhvervsfremme«.

Adr.: Værnedamsvej 15. Kbhvn. V.



**Vestergaard, Jens Peter**, Redaktør; f. 19. April 1887 i Klastrup pr. Hjørring; S. af Gaardejer Anders Peter Pedersen; g. 26. Nov. 1911 m. Karen

Marie Sørensen Kragbak. Udd. som Journalist ved den radikale Presse; Redaktør af Vendsyssel Venstreblad 1933. Endv. Red. af »Dansk Smede-Tidende« og »Hirtshals-Bindslev Avis«.

Adr.: Klokagervej 34, Hjørring.

**Westergaard, P. N.**, Grosserer; f. 20. Dec. 1876 i Bjerlev v. Jelling; S. af Gaardejer Niels Mols; g. 4. Maj 1918 m. Gerda Paulsen. Udd. ved Manufaktur 1892—96; Ekspedient i større Manufakturforretninger i Danmark og Tyskland 1896—1903; Repræsentant for I. Levy & Co., Kbhvn., 1903—16; Grossererborgerskab 1911 og egen en gros Forretning s. A. Formand for Grossistforeningen af Trikotage-Importører 1925; Medl. af Grosserer-Societetets Repræsentantskab 1931—34 og af Grosserer-Societetets Komité 1934—40.

Adr.: Mikkalbryggersgade 3, Kbhvn. K.

**Westergaard, Svend**, Trikotagefabrikant; f. 25. Juni 1895 i Kbhvn.; S. af afd. Fabrikant A. Westergaard; g. 21. Maj 1920 m. Marie Nielsen. Oplært i Trikotagebranchen ved Fabrikation og Handel. Grossererborgerskab 1940. Medindehaver af Firmaet Sørensen & Westergaard indtil 1940; købte i 1939 A/S Chr. Nielsen & Co.s Trikotagefabrik i Odense og etablerede 1940 eget Trikotage en gros Firma i Kbhvn. Medl. af Best. for Textilfabrikantforeningen, Trikotagefabrikantforeningen og Trikotage-Grossistforeningen.

Adr.: Farvergade 2, Kbhvn. K.



**Westergaard, Svend Frederik**, Fabrikant; f. 25. Juni 1895 i Kbhvn.; S. af Trikotage-Fabrikant Anton Westergaard; g. 21. Maj 1920 m. Misse Nielsen. Udd. v. Trikotage hos Sørensen & Westergaard, Kbhvn., fra 1909; Parthaver fra 1920; Medindehaver 1932. Udtraadte af Firmaet 1940 og overtog A/S Chr. Nielsen & Co., Odense (Fabrikation af Trikotage); etabl. 1. April 1940 Trikotage en gros Firma. Medl. af Best. af Textilfabrikantforeningen 1932 og for Trikotage-grossistforeningen 1932 (Form. smstds. 1939—40); Medl. af Best. for Trikotagefabrikantforeningen; Form. i Best. for A/S Chr. Nielsen & Co.

Adr.: Farvergade 2—4, Kbhvn. K.

**Westergaard, Theodor**, Købmand; f. 3. Aug. 1892 i Sønderhaa; S. af Gaardejer Chr. Westergaard; g. 25. Nov. 1917 m. Helga Hancke. Handelsuddannelse. Indeh. af Fa. cand. pharm. P. Spangs Efterfølger, Vejle. Medl. af Vejle Byraad og af Vor Frelsers Sogns Menighedsraad.

Adr.: Nørretorv, Vejle.

**Vestergaard-Hansen, Hans Chr.**, Fabrikant; f. 1. April 1899 paa Fr.berg; S. af Bygningsinspekt. Nicolai Hansen. Udd. som Elektromekaniker og



ved Handel en gros og en detail; Ophold i Tyskland og England og beskæftiget ved Handel der. Grosserer 1924, Fabrikant 1935. Indehaver af Firmaet Fabriken Delfin, Fabr. af Isenkram og Sportsartikler.

Adr.: Nyelandsvej 83, Kbhvn. F.



**Vesterman, Henrik**, Afdelingsleder; f. 28. Feb. 1894 i Rønninge; S. af Husmand Jørgen Rasmussen; g. 24. Maj 1920 m. Kitty Sørensen. Udd. som Mejerist. Medl. af Best. for Arbejdernes Fællesorganisation i Hadsund i ca. 12 Aar; Formand for samme siden 1936. Medl. af Erhvervsudvalget siden 1936.

Adr.: Villa »Lien«, Hadsund.



**Westermann, Willy Aksel Eduard**, Radiotekniker; f. 14. Marts 1907 i Kbhvn.; S. af Bademester E. Westermann; g. 18. Nov. 1932 m. Elna Koch. Udd. ved Radioens Udvikling og ved Samarbejde m. Ing. H. Hansen, A. A. C., ved Specialarbejde i Radio Teknik for Aksel Jensen, Odense; driver Fabrikation af Forstærkeranlæg, Højtaleranlæg og enhver Form for transportable Anlæg, Sendere og ultrakorte Modtagere; Speciale Vekselstrøms Teknik og Forstærkere.

Adr.: Sofiendalsvej 11, Haslev.





**Westerskov, J. C. M.**, Stenhugger; f. 24. Juli 1880 i Frederikshavn; S. af Stenhugger Anders Martinus Vesterskov; g. 1931 m. Anna Christensen. Udd. Stenhugger; selvstændig 1935. Medl. af Byraadet i 2 Perioder og af Hovedbest. for Arbejdsmændenes Fagforen. ca. 15 Aar; Form. for Fagforen. ca. 17 Aar.

Adr.: Nørregade 10, Frederikshavn.

**Westh, M.**, Direktør; f. 18. Nov. 1877 paa Bornholm; S. af Gaardejer A. M. Westh; g. 5. Okt. 1900 m. Eleonora Petersen. Udd. paa Helsingør Skibsværft; Skibsbygmester, Driftsinspektør og Direktør ved forskell. Skibsværfter; Direktør for Jern- og Metalindustriens Sammenlutning 1932. R. p. p.

Adr.: A. N. Hansens Allé 25, Hellerup.

**Vett-Poulsen, Viggo Kisling**, Fabrikant; f. 21. Aug. 1892 i Egebjerg; S. af Møller P. Poulsen; g. 5. Nov. 1939 m. Marie Mogensen. Lært som Bager; Ophold i Finland og arbejdet ved Faget der. Fabrikantborgerskab 1929. Indehaver af Firmaet V. Vett-Poulsens Biscuitfabrik.

Adr.: Mitchellsgade 2, Kbhvn. V.

**Vibe-Hastrup, Johs.**, Overretssagfører; f. 16. Okt. 1886 paa Frberg; S. af Fabrikant F. Vibe-Hastrup; g. 15. April 1914 m. Agnete Tryde. Student Metropolitanskolen 1904; cand. jur. 1910; Overretssagfører i Kbhvn. 1913; offentlige Sager 1922. Medl. af Borgerrepræsentationen og Form. for den borgerlige, senere konservative, Gruppe fra 1933; Dommersuppleant i Den faste Voldgiftsret fra 1931; Medl. af Kbhvn.s Skatteraad fra 1935; Medl. af Sagførerraadet fra 1937. Sekretær i Dansk Textil Union og dennes Principal-Afdeling for Provinsen fra 1920; Medl. af Best. for Stiftelsen Nørlund; Direktør for Ejendomsselskaberne: Voldgaarden, Bispehusene og Damsøvænget; Medl. af Best. for A/S I. P. Nielsen, Slagelse, og A/S Otto Piper samt flere mindre Selskaber. R.

Adr.: Scherfigsvej 5, Kbhvn. Ø.

**Wiboltt, Eigil Juel**, Direktør; f. 6. Aug. 1896 i Naskov; S. af Direktør Alfred Wiboltt; g. 18. Aug. 1918 m. Helene Margrethe Kiær. Udgaaet fra Sorø Akademi; Handelsudd. i Næstved, i Faderens Firma og i Det almindelige Handelskompagni; selvstændig Forretning en gros i London 1919; senere Underdirektør i Falcks Redningskorps i en Aarrække; derefter Medstifter af og

Direktør i Zone-Redningskorpsset. Medl. af Udvalg ang. Beskyttelse af Befolkningen mod Giftgas 1933; Medl. af og Sekretær i Komitéen spanske Børns Ophold i Danmark 1937—38; Medl. af Finlandshjælpens Centralkomité. R.

Adr.: Frdberg Allé 50, Kbhvn. V.



**Wibrand, Johan A.**, Overingeniør; f. 4. Sept. 1882 paa Frdberg; Søn af Snedkermester Niels P. M. Petersen; gift 16. Juni 1906 m. Herdis Eriksen. Cand. polyt. 1905; ansat i Entreprenørfirmaet Wätzold og Jørgensen 1905 under Anlægget af Tuborgvej, Tagensvej og Amagerbanen; tilsynsførende Ingeniør ved D. D. P. A.'s Tankanlæg i Randers 1907; Ingeniør i Kbhvn.s Telefon Akts. 1907—09; Overingeniør i Jydsk Telefon Akts. med Bopæl i Aalborg fra 1919. Medl. af Dansk Arbejdsgiverforenings Repræsentantskab 1938; Suppleant i Repræsentantskabet for Det gjenfaldige Forsikringsselskab Danmark 1940.

Adr.: Kong Frederiks V. 2, Hasseris, Aalborg.

**Wibroe, I. C.**, Direktør; f. 26. Juni 1885 i Helsingør; S. af Møllejer Emil Wibroe; g. 24. Maj 1917 m. Vera Elise Schröder. Cand. pharm. 1907; udd. paa kbhvn.ske Bryggerier, i Bodenbach og Saaz; Brygmester ved Slagelse Bryghus 1911; Direktør for Holbæk Bayersk- og Hvidtølsbryggeri 1911—19; Brygmester ved Bryggeriet Vendia, Hjørring, 1920—22; Direktør smstds. 1922—34; Brygger ved A/S Wiibroe's Bryggeri, Helsingør, 1934—41; Direktør for A/S Bryggeriet Thor, Randers, 1941. Medl. af Best. for Bryggeriforeningen 1936, af Best. for Dansk Brygmesterforening 1937 (Form. 1941), af Best. for Nykøbing F. Bryghus 1939—41 og af den skandinaviske Komité til Udd. af Brygmestre 1938. R.

Adr.: Thorsgade 27, Randers.

**Wiedemann, K. J.**, Fabrikerjer; f. 28. Febr. 1885; S. af Grosserer J. Wiedemann; g. 11. Maj 1912 med Rigmor Vogt. Eneindehaver af Fa. J. Wiedemann. Medl. af Likvidationskomitéen for Kbhvn.s Discontobank og Revisionsbank fra 1924 til Likvidationens Afslutning.

Adr.: Taarbæk Strandvej 32, Klampenborg.

**Wieder, Chr. Willy Greisen**, Fabrikant; f. 26. Sept. 1913 i Kbhvn.; S. af Fabrikant Th. Wieder; g. 9. Maj 1937 m. Lilly Petersen. Uddannet som Snedker. Fabrikantborgerskab 1936. Indehaver af Firmaet Th. Wieder's Eftf. Chr. Wieder, Maskinsnedkeri.

Adr.: Vævergade 6 A, Kbhvn. N.

**Wiene, Christian**, Grosserer; f. 15. Juni 1885 i Kbhvn.; S. af Bogholder Emil Wiene; g. 30. Juni 1914 m. Sophy Anthon. Uddannet hos A. M. Hirschsprung & Sønner; 2 Aar i Bremen og Amsterdam; 10 Aar paa Sumatra ved Tobaksplantage; paabegyndt selvstændig Grosserervirksomhed i Kbhvn. 1920 (Tobaksbranchen). Grossererborgerskab 1920. Indtraadt i Fa. Wilh. Weincke 1926 og overtog 1936 sammen med Gross. Chr. Andersen Firmaet.

Adr.: Ny Vestergade 9, Kbhvn. K.

**Wiene, Søren**, Boghandler; f. 6. Aug. 1882 i Kbhvn.; S. af Boghandler Emil Wiene; g. 28. Okt. 1923 m. Mary Christensen. Udd. hos Carl M. Berthelsen, Aarhus, Jacob Lund og L. Levinson jun.; Bestyrer af Fa. Emil Wienes Bog- og Papirhandel 1904—10; Indehaver af Firmaet fra 1910. Medl. af Hovedbest. for Arbejdsgivernes Ulykkesforsikring og af Naturfredningsforeningens Hovedbest.; handelskyndig Dommer i Østre Landsret. R.

Adr.: Almevej 4, Hellerup.



**Vieth, Hans Martin**, Grosserer; f. 9. Maj 1912 i Kbhvn.; S. af Vekselerer O. M. Vieth; g. 4. April 1941 m. Edith Frederiksen. Realeksamen 1929 fra Øregaards Gymnasium; ansat hos Fa. Moresco 1929—36, afbrudt af 1 Aars Studieophold i England og Tyskland; 1937—39 Disponent i Fa. C. & M. Mørch A/S. Grossererborgerskab 1939 og s. A. Medstifter af Fa. Vieth & Forsby, Fabrikation af Dame- og Børnehatte.

Adr.: Skindergade 45—47, Kbhvn. K.

**Vieth, O. M.**, Vekselerer, Bankier; f. 28. Marts 1863 i Kbhvn.; S. af Overlærer, Billedhugger E. L. E. Vieth; g. 8. Juli 1909 m. Anny Margareta Eleonora Dahlgren. Lært Handelen hos Grosserer F. Holme i Kbhvn.; derefter i en Aarrække hos P. A. von Essen i Hamburg; Prokurist i Fa. Johannes Henriques & Co. 1892; Vekselmæglereks. og Bestalling 1897; Kompagnon i Fa. Johannes Henriques & Co. 1899—1923. Medl. af Best. for A/S Glud & Marstrands Fabriker, for A/S H. P. Løvengreens Garveri, for A/S Ernst Voss's Fabrik i Fredericia, for Ejendomsakts. H. P. Løvengreen, for Ejendomsakts. af 1. Juli 1931 og for Ryvangkvarterets Grundejerlag; Medl. af Kbhvn.s Fondsbørs.

Adr.: Norgesmindevej 18, Hellerup.

**Wiinholt-Hansen, Axel**, Fabrikant; f. 30. Aug. 1904 i Helsingør; S. af Husejer C. Hansen; g. 11. Okt. 1925 m. Hildeborg Nielsen. Udd. ved Han-



del; drevet forskellige Detailvirksomheder. Grundlagde 1941 Dansk Isolérbaands Fabrik »Dan-Iso«. Fabrikantborgerskab 1925. Eneindehaver af Firma Kemisk-Tekn. Industri.

Adr.: Aaboulevard 11, Kbhvn. V.



**Wiith, Jens Jensen**, Direktør og Grosserer; f. 17. Nov. 1882 i Rømø; S. af Hovmester Jens Andresen With; g. 6. Maj 1915 m. Margrethe Thomsen. Sejlet fra 1896—1909; 1909 grundlagt egen Forretning (Skibsprovantering detail); 1912 udvidet til kun at omfatte Skibsprovantering en gros. Grossererborgerskab 1912. Formand for Bestyrelsen for A/S Jens With og for A/S Max Møller.

Adr.: Herluf Trollesgade 23, Kbhvn. K.

**Wilde, Frank**, Overretssagfører; f. 13. Juni 1884 i Kbhvn.; S. af Amtsforvalter J. S. J. A. Wilde; g. 9. Marts 1929 m. Lulu Levi. Student Herlufsholm 1902; cand. jur. 1908; Overretssagfører i Aarhus fra 1912. Form. i Best. for Aarhus Museum's Kunstafdeling; Direktør for A/S Aarhus Kunstbygning; Form. for Danmarks Naturfredningsforenings Aarhus Komité; Sekretær i A/S Østjydske Bryggerier; Form. for Best. for 10. Sagførerrekreds fra 1941.

Adr.: Ellemarksvej 11, Aarhus.

**Wilhelmsen, Helge**, Fabrikant; f. 23. Marts 1898 i Kbhvn.; S. af Murermester Anders William Wilhelmsen; g. 1923 m. Johanne Marie Graff. Uddannet som Elektroleptomtør hos »Victoria« 1917; Ophold i U. S. A. og over hele Sydamerika samt rejst i Norge og Sverige. Fabrikantborgerskab 1928. Indehaver af Firmaet Metalvarefabriken H. Wilhelmsen, Specialitet: Bronzevarer.

Adr.: Falkonerallé 94, Kbhvn. F.



**Vilhelmsen, Rasmus**, Stevedore; f. 10. Aug. 1894 i Svendborg; S. af Toldbeljent G. Vilhelmsen; g. 25. Sept. 1921 m. Beta Hagen. Styrmands- og Skibsførelses. 1916. Ansat hos Skibsfører A. D. Møller 1920—28 som Styrmand; grdl. egen Virksomhed i Vejle 1928 (Stevedore- og Speditionsforretning). Medl. af Best. for Vejle Arbejdsgiverforening; Søretsmedl.; Revisor i Vejle Skipperforening og i Dansk Stevedoreforening. Adr.: Havnen, Vejle.

**Wilhelm, Georg**, Godsejer; f. 2. Jan. 1864 paa Kadesjö i Sverige; S. af Godsejer Johannes Wilhelm; g. 6. Juni 1901 m. Julie Henriette Neergaard-Dibbern. Student Herlufsholm 1882; cand. phil. 1883; Forstkandidat 1888; Skovrider for Orenæs Skove samt Bestyrer af Øllingsøgaard m. fl. Skove 1897; Forpagter af Orenæs Skovdistrikt 1912; Ejer af Orenæs 1918; Medl. af Direktionen for Det Classenske Fideikommis 1924. K<sup>2</sup>, DM., N.St.O.<sup>2</sup>, S.V.<sup>2</sup>.

Adr.: Orenæs pr. Orehoved.

**Wilhelm, K. Kaas**, Købmand, Redaktør; f. 9. April 1911 i Marstal; S. af Kaptajn F. L. Wilhelm; g. 2. Okt. 1932 m. Kirstine Jensen. Udd. i Kolonial- og Isenkrambranchen; etabl. 1932 i Kbhvn. Bestyrelsesmedl. i Foren. af faglærte Købmænd i Danmark 1932—33; Form. fra 1939; Redaktør af »Købmandens Fagblad« fra 1936.

Adr.: Kroghsgade 5, Kbhvn. Ø.

**Villadsen, Christian**, Direktør; f. 6. Juni 1878 paa Frberg; S. af Tømremester Jens Villadsen; g. 26. Aug. 1911 m. Ingeborg Müller. Købmandsudd. i Ind- og Udland 1893—1903; indtr. i Jens Villadsens Fabriksvirksomhed 1904; Direktør for Jens Villadsens Fabrikker fra 1912. R.

Adr.: Kalvebod Brygge 2, Kbhvn. V.

**Villemoes, J.**, Grosserer, Konsul; f. 28. Sept. 1880 i Ulfborg; S. af Fabrikant N. Villemoes; g. m. Dagny Lund. Ved Handelen herhjemme og i Udlandet 1897—1907; etableret i Esbjerg 1907. Medl. af Landmandsbankens Bankraad fra 1922; Medl. af Provinshandelskammeret; Medl. af Luftfartsraadet, af Det erhvervsøkonomiske Raad og af Toldraadet; tingvalgt Landstingsmand fra 1928; norsk Vicekonsul. Stifter af og Reder for Dampskibsselskabet Jyden; Form. i og Leder af A/S J. Villemoes Kulforretning; Form. for A/S Esbjerg Teglværk, for A/S C. Lunds Teglværk og for A/S L. Bøtkers Tømmerhandel. R., DM., N.St.O.<sup>3</sup>.

Adr.: Onsgaardsvej 19, Hellerup.

**Willer Petersen, Otto**, Grosserer og Fabrikant; f. 2. Maj 1885 i Kbhvn.; S. af Gross. og Fabr. Peter Wilhelm Petersen; g. 18. Aug. 1917 m. Carla Nienstædt. Udd. i Tyskland, England Holland og Sydafrika. Speciale: Skibsflygning. R., S.V.

Adr.: Attemosevej 29, Holte.

**Vilstrup, Vilh. Aug.**, Direktør; f. 6. Jan. 1884 i Barløse; S. af Sognepræst Chr. J. L. Vilstrup; g. 24. Aug. 1915 m. Marie Sommer. Student Lyceum 1902; cand. polyt. 1908; Laboratoriumsforstander og Driftsleder ved kemiske Fabriksvirksomheder i Øststrig, Tyskland og Schweiz 1908—18; Kemiker ved Fællesforeningen for Danmarks Brugforeningers Fabrikker i Viby J. i 1919; Direktør for F.D.B.'s Fabrikker i Kolding (Chokolade- og Sukkervarefabrik m. m. samt Kafferisteri) s. A. Medl. af Best. for Office International du Cacao et du Chocolat og Medl. af samme Forenings Ekspertudvalg.

Adr.: Rædersvej 8, Kolding.

**Vind, Ove**, Godsejer, Kammerherre, Hofjægmester; f. 29. Juli 1877; S. af Kammerherre, Hofjægmester Sophus Vind; g. 2. Maj 1917 m. Elsa Oxholm. Student Odense 1895; cand. polit. 1900; Løjtnant i Artilleriet 1902; ansat i Udenrigsministeriets Tjeneste i Berlin, Wien, St. Petersborg og Stockholm 1903—07; Besidder af Det Vindske og af Det 4. Tesdorpfeske Fideikommis; Ejer af Sanderumgaard og Nonnebogaard fra 1909. Delegeret til Krigsfangelejrene i Rusland og Sibirien 1915—16; Form. for Dansk Jagtforening 1921—34 og for Fadderskabsforeningen for Højer Sogn fra 1935. R., M.T.Kfh., F.Æ.L.4, Pr.R.Ø.4., R.St.A.3., R.R.K.2., Sp.C.III.2., Stb.Kr. M., Stb.V.3., Sv.J.J.M., Ør.K.O.

Adr.: Sanderumgaard pr. Marslev.

**Vind-Andersen, Ejnar**, Vinggrosserer, Civilingeniør; f. 19. Juni 1896 i Kbhvn.; S. af Vinhandler Hans Andersen; g. 9. Nov. 1923 m. Ulla Mortensen. Student Henrik Madsens Skole 1914; cand. phil. 1915; cand. polyt. 1920. Udd. i Vinbranchen i Tyskland og Frankrig 1921—22; Prokurist 1922 i Vinfirmaet Hans Andersen, Vin en gros, en detail og Import. Eneindehaver af dette Firma 1936. Grossererborgerskab 1936. Til lige Indehaver af Fa. Gigas Vinlager. Medl. af Best. for Vinhandlerforeningen for Danmark siden 1937 (Næstform. fra 1942).

Adr.: Fiolstræde 28, Kbhvn. K.

**Windfeld, Jens Thorvald Stockholm**, Fabrikant; f. 30. Dec. 1901 i Oxbøl; S. af Proprietær Jens Wissing Stockholm Windfeld. Uddannet som Forstmand; Ophold i Canada og U. S. A. Fabrikantborgerskab 1937. Indehaver af Firmaet Københavns Galanterivarefabrik.

Adr.: Aaboulevard 23 A, Kbhvn. V.

**Windfeld-Hansen, Erik**, Direktør, Civilingeniør; f. 13. Maj 1897 i Kbhvn.; S. af Fabrikant, cand. pharm. J. A. Windfeld-Hansen; g. 9. Juni 1922 m. Esther Susanna Levy. Student Plockross' Skole 1915; cand. polyt. (Bygningsg.) 1921; Værkstedspraksis ved F. L. Smidth & Co.'s Værksteder s. A.; Medindehaver af Fa. Theodor

Møllers Olieraffinaderi, Kbhvn., 1922—29; adm. Direktør for og Medl. af Best. for A/S Theodor Møllers Olieraffinaderi fra 1929, fra 1930 tillige kaldet A/S Dansk Mineraloliefabrik; Medl. af Best. for Dansk Smøreolie A/S fra 1922; adm. Direktør og Medl. af Best. for A/S Dansk Tank-Import 1936; Medindehaver af Interessentskabet Dansk Tank-Import 1941. Medl. af Brændsels-Olienævnet og af dettes Arbejdsudvalg 1939 og af Styrelsen for Mineralolie Brancheforeningen fra 1932; Næstform. i Mineralolie Brancheforeningens Indkøbscentral 1941.

Adr.: Kratvænget 11, Charlottenlund.

**Windfeld-Hansen, H. J.**, Konsul, Direktør; f. 31. Marts 1888 i Vejle; S. af Konsul, Direktør Marius Windfeld-Hansen; g. m. Signe Knudsen. Udd. i England ved Victoria University og ved Manchester College of Technology. Bosat i Amerika 1909—14; Direktør for A/S Mogensen & Des-saus Væverier i Odense 1915—29; Form. for Best. for og adm. Direktør i A/S Windfeld-Hansens Bomuldsspinderi i Vejle fra 1929. Norsk Vicekonsul for Odense Amt til 1929; nederlandsk Vicekonsul i Vejle 1938; Medl. af Akademiet for de tekniske Videnskaber, af Repræsentantskabet for Danmarks Nationalbank, af Best. for International Federation of Master Cotton Spinners, Manchester, og af Best. for A/S Danske Lloyd. R., N.St.O.3<sup>2</sup>.

Adr.: Møllebakken, Vejle.



**Winding, Paul**, Bagermester; f. 25. Juni 1907 i Kbhvn.; S. af Rentier, Bagerm. Valdemar Winding; g. 10. Aug. 1935 m. Svava Hertha Hansen. Uddannet v. Saxildhus, Kolding; derefter hos Rubows Efff.; 1½ Aars Ophold i Norge; etabl. 1. Feb. 1934; Indeh. af A/S Marstrands Bagerier.

Adr.: Puggaardsgade 14, Kbhvn. V.

**Winkel, Gregers**, Fabrikant; f. 10. Juli 1879 i Kbhvn.; S. af Grosserer P. P. Winkel; g. m. Agnes Neckelmann. I Lære 1894; Afgangseks. fra Grüners Handelsakademi 1897; senere udd. hos Trikotagefabrikkerne Frands Nielsen og P. F. Nielsen; oprettede eget Firma i 1909. Sekretær og Forretningsfører for Nationalt Hjælpefond for Danske i Udlandet fra 1920; Medl. af Best. for Foreningen Dansk Samvirke og af samles Forretningsudvalg; Medl. af Best. for A/S Strøyer & Mørck; Revisor i Textilfabrikantforeningen og Textilindustriens Ulykkesforsikring; Medl. af Best. for Den Danske Væverskole (Teknologisk Institut). R., DM., F.Æ.L.5., Ø.r.K. O.

Adr.: Studiestræde 34, Kbhvn. K.



**Winstrøm, Hans Adolph Theodor**, Fabrikant; f. 24. Sept. 1873 i Kbhvn.; S. af Skomagerm. N. P. Winstrøm; g. 10. Aug. 1906 m. Ellen Sprogøe. Udlært Possementmager og videre Uddannelse gennem 3 Aars Ophold i Tyskland, Schweiz og Frankrig. Fabrikantborgerskab 1898. Egen Forretning grundlagt 1896; tilkendt højeste Præmie for eget komponeret Svendestykke (skænket til Dansk Folkemuseum); højeste Præmie fra Udstillingen i Aarhus 1909; Indehaver af Firmaet H. Winstrøm, Possement-Fabrik.

Adr.: Fælledvej 19, Kbhvn. N.

**Winter, Olaf Thorvald**, Fabrikant; f. 25. Marts 1898 i Kbhvn.; S. af Louis Otto Winter; g. 10. Sept. 1938 m. Ellen Ingemann Larsen. Udd. indenfor Skotøjsbranchen. Fabrikantborgerskab 1920. Eneindehaver af Firmaet O. Winter, Skotøjsfabrik.

Adr.: Sprogøvej 11, Kbhvn. F.



**Winter, Svend Aage Jensen**, Riggermester; f. 22. Jan. 1907 i Viborg; S. af Bager Anton Winter; g. 20. Juli 1934 m. Valborg Larsen. Uddannelse som Rigger; indtraadt som Medindehaver 1940 i Fa. S. O. H. Witht, alt indenfor Redningsmateriel. Medindehaver af Gammelholms Fender- og Riggerværksted. Har Sætteskipper Eksamen.

Adr.: Havnegade 55, Kbhvn. K.

**Winther, Alita Elisabeth Teudt**, Vingrosserer; f. 9. Maj 1892 i Kbhvn.; D. af Grosserer P. Petersen; g. 29. Sept. 1921 m. Grosserer Hans Winther. Realeks. 1909; Overtaget Vinfirmaet Hans Winther (Vin en gros, en detail og Import) efter Ejersens Død 1932 (Firmaet grundlagt 1922); Grossererborgerskab 1922.

Adr.: St. Kongensgade 46, Kbhvn. K.

**Winther, Frederik**, Højesteretssagfører; f. 13. Juni 1876 i Nykjøbing M., S. af Kasserer, cand.

jur. L. F. Winther; g. m. Edith Prahl. Student Metropolitanskolen 1894; cand. jur. 1900; By- og Herredsfuldmægtig i Søby 1900—01; Fuldmægtig ved Dansk Tarifforening (Brandforsikring) 1902, Sekretær og Kontorchef 1903—06; Sekretær for Forsikringsforeningen i Kbhvn. 1903—05; Overretssagfører 1905; Højesteretssagfører 1918; Medhjælper hos Statsadvokaterne ved Østre Landsret 1919—28. Form. for Dansk Tarifforening, for Dansk Automobilforsikringsforbund, for Dansk Forening for international Motorkøretøjsforsikring, for Foreningen af Ansvarsforsikringselskaber, for Dansk Tyveriforsikringsforening og for Dansk Glasforsikringsforening; Medl. af Best. for Forsikringsforeningen i Kbh. R.

Adr.: Frederiksberg Allé 43, Kbhvn. V.

**Winther, Jacob**, Overretssagfører; f. 16. Sept. 1881 paa Frdberg; S. af Kasserer, cand. jur. L. F. Winther; g. 10. Maj 1913 m. Inger Sophie Hoffmeyer. Student Metropolitanskolen 1899; cand. jur. 1905; Overretssagfører 1911. Medl. af Best. for Forsikringsakts. Danevirke, for A/S Det nordiske Kamgarntsspinderi og for A/S Nørresundby Hørskæfteri; Medl. af Repræsentantskabet for Borgervennen af 1788. Medudgiver af Kongeriget Danmarks Love 1910—15, af De Nordiske Sølve 1914.

Adr.: Rosenv. Sideallé 9, Kbhvn. Ø.

**Winther, Jens**, Købmand; f. 16. Dec. 1863; S. af Bankdirektør, Købmand M. Winther. Købmand i Rudkøbing fra 1892; Bestyrer af Langelands Museum. Den Hjemstjerne-Rosencrone-ske Stiftelses Sølvmalje 1930.

Adr.: Rudkøbing.

**Winther, Kaj Aage**, Vinhandler; f. 24. Dec. 1908 i Kbhvn.; S. af Vingrosserer Hans Winther; g. 7. Juli 1940 m. Tove Petersen. Mellemkoleeks. 1923; Købmandsskoleeks. 1929; udd. Vinkyper i Faderens Firma Hans Winthers Vinhandel (Vin engros, en detail og Import); Medindehaver af dette Firma.

Adr.: St. Kongensgade 46, Kbhvn. K.

**Vissing, J.**, Direktør; f. 10. Maj 1871 i Serridslev ved Horsens; S. af Lærer N. Vissing; g. 27. Dec. 1905 m. Agnes Bay, † 1927. Sekondløjtnant i Feltartilleriet 1890; exam. jur. 1896; ansat i Det kgl. octroierede almindelige Brandassurance-Compagni 1891, Fuldmægtig 1901, Sekretær 1914, Direktør 1920. Form. for Best. for Forsikringsakts. Urania; Medl. af Best. for Det Kbhvnske Reassurance-Co. R., DM.

Adr.: Østbanegade 5, Kbhvn. Ø.

**Wissing, Thorkild Villy Kunst**, Direktør; f. 14. Feb. 1904 i Kbhvn.; S. af Grosserer Andreas Wissing; g. 14. Nov. 1926 m. Emma Poulsen. Mellemskole- og Realeksamen. Udlært hos Kaffe-firmaet L. F. Mørck & Co., Knabrostræde 3, Kbhvn. K. Grossererborgerskab 1932.

Adr.: Nørrebrogade 168, Kbhvn. N.

**With, Kai**, Underdirektør; f. 27. Nov. 1887 i Kbhvn.; S. af Instrumentmager Th. With; g. 11. Jan. 1918 m. Ebba Müller. Præliminæreks. 1905;

Eks. i Bank- og Børsvæsen fra Købmandskolen 1909; ans. i Landmandsbanken 1909—11; i Midland Bank Ltd., London; derefter i Landmandsbanken; Underdir. 1934.

Adr.: »Elmtofte«, Søholm Park 2, Hellerup.



**With, Svend Orla Hans**, Riggermester; f. 17. Sept. 1912 i Vaabensted; S. af Bager Peter With. Udd. som Rigger; etabl. egen Virksomhed 1937; Medindehaver af Gammelholms Fender og Riggerværksted (alt indenfor Redningsmateriel). Har Sætterskipper Eksamen.

Adr.: Havnegade 55, Kbhvn. K.

**Witten, Chr. Frederik**, Direktør; f. 4. Aug. 1906 i Kbhvn.; S. af afd. kgl. Køkkenchef Sofus Witten; g. 21. Okt. 1928 m. Ragnhild W. Hede. I Lære i Fa. Nyholm & Frederiksen fra 1920—24; Købmandsskolens Handelseksamen; Studieophold i Sverige og herefter tilbage til Nyholm & Frederiksen; fra 1937 som adm. Direktør. Grossererborgerskab 1937. Medlem af Dansk Papirhdl.-Forening og af Papirhdl.medhjælperforen.

Adr.: Amaliegade 34—36, Kbhvn. K.

**Wittig, Franz**, Direktør, Civilingeniør; f. 15. Dec. 1896 i Kbhvn.; S. af Møbelarkitekt Johann Wittig; g. 26. Nov. 1925 m. Clara Valentin. Student Vestre Borgerdydskole 1914; tjenstgørende i Det kgl. bayerske Flyverkorps 1914—18; Afgangs-eks. fra Den kgl. bayerske Ingeniør-Officers-skole i München 1916; Løjtnant i Det kgl. bayerske Flyverkorps' Reserve 1917; tekn. Konsulent ved Forenede Danske Motorejere, Kbhvn. 1920—30; cand. polyt. 1923; justitsministeriel Motorsagkyndig i Kbhvn. 1930—40; Direktør for Forenede Danske Motorejere 1940. Medl. af Færdselsudvalget 1940 og af Trafikministeriets Vejudvalg af 1940. B.M.F., Pr.J.K.I.&2., Ty.Æ.K., U.K.M., Ø.K.M.

Adr.: Carl Feilbergs Vej 18, Kbhvn. F.

**Witzke, Ingolf**, Direktør; f. 26. Maj 1897 i Kbhvn.; S. af Direktør Wilh. Witzke; g. 20. Marts 1934 m. Inez Hoffmann. Udd. i Assurance-faget paa forskellige Assurancekontorer i Kbhvn., Oslo, London, Marseille og Paris; Direktør i Forsikrings-A/S Skandinavien og i A/S Grøn & Witzke. Form. i Best. for Ingeborg Witzkes Mindelegat og for Direktør W. Witzkes Studiefond af 1924; Medl. af Best. for Foreningen af danske Søassurandører fra 1932 og for Dansk Krigs-Søforsikring for Varer fra 1939.

Adr.: Egholmsvej 5, Holte.



**Wium, Carl**, Overretssagfører; f. 20. Nov. 1859 i Holstebro; S. af Købmand Vilhelm Wium; g. 1° 1. Maj 1890, 2° 26. April 1929. Cand. jur. 1884; ans. ved By- og Herredsfogedkontoret i Holstebro som Fuldmægtig, senere Fuldm. hos Overretssagf. Rud Svønn, Aarhus; Overretssagførerbestalling i 1891; Sagfører 1888 i Holstebro. Bestyrelsesmedl. i Grundejerforeningen gennem en Aarrække. Bestyrelsesmedl. i Industri- og Haandværkerforeningen.

Adr.: Holstebro.

**Wodskou, Eric Mylius**, Speditør, Forretningsfører; f. 20. Juni 1908 i Kbhvn.; S. af Værkfører Waldemar Wodskou; g. 30. Dec. 1932 m. Gurli Bygmann-Hansen. Udd. ved Spedition i Fa. L. Rogen 1922—26; Forretningsfører sammesteds fra 1941. Speditørborgerskab 1937.

Adr.: Amaliegade 41, Kbhvn. K.

**Voegtle, Peter**, Fabrikant; f. 2. Dec. 1884 i Kbhvn.; S. af Bogbindermester Alfred Hansen; g. 26. Nov. 1937 m. Agnes Hansen. Student Industribygningens Skole 1902; cand. phil. 1903; Prokurist i Firmaet P. Christiansen, Papirvarefabrik 1905; overtog Firmaet 1908; Direktør og Medl. af Best. for A/S P. Christiansen, Papirvarefabrik fra 1925. Revisor i Bogbinderlauget fra 1934; Sekretær for Importrådvalget for Papirbranchen og de grafiske Fag fra 1932; Medl. af Best. for A/S Recato fra 1936; Oldermænd i Dansk Litograflaug fra 1941; ekstraordinært Medl. af Haandværksrådet fra 1941; Medl. af Best. for Haandværkerforeningen i Kbhvn. fra 1942.

Adr.: Søhuset, Bagsværd.

**Wohlert, Jens**, Direktør; f. 26. Marts 1891 i Aarhus; S. af Fabrikant V. Wohlert; g. 18. Maj 1920 m. Emmy Nielsen. Handelsudd.; fra 1914—30 i Firmaet J. Chr. Møller, Aarhus; Medindehaver 1920; Direktør i A/S Henriques & Løvengreens Trikotagefabrikker, Kbhvn., 1930.

Adr.: Margrethevej 4, Hellerup.

**Wohlert, Kai**, Fabrikant; f. 6. Dec. 1895 i Aarhus; S. af Fabrikant Vald. Wohlert; g. 16. April 1926 m. Else Oluf Christensen. Præliminæreks. 1912; derefter Udd. hos A/S J. Chr. Møller & Co. og I. W. Bastard, Leichester; Direktør for A/S J. C. Møller & Co. fra 1927. Borgerskab 1933. Grundlagt eget Firma KAWO 1933. Medlem af Bestyrelsen for Aarhus Kunstforening, A. G. F. og Korsetfabrikantforeningen.

Adr.: Rosensgade 22, Aarhus.

**Wohlert, Ludvig**, Fabrikant, Konsul; f. 15. Juli 1889 i Kbhvn.; S. af Fabrikant V. Wohlert; g. 8. Nov. 1918 m. Gudrun Clausen. Udd. i Hamborg 1907—10; Medindehaver af Firmaet J. Chr. Møller & Co., Aarhus, 1914—24; Medstifter af A/S J. Chr. Møller & Co. 1924, adm. Direktør i dette Selskab 1924—27; eget Firma (Konfektionsfabrik) 1927; tysk Konsul for Aarhus Amt 1931. Form. for Aarhus Privatbanks Repræsentantskab og Best.; Medl. af Best. for A/S H. C. Møllers Sæbefabrik og Oliemølle, Aarhus, 1929, for A/S Hans Schourup og Jyllands Staal- og Maskinforretning, Aarhus, 1936, for A/S Østgrønlandsk Fangst Kompagni Nanok og for Aarhus Købmænds Hjelpekasse; Medl. af Hovedbest. for det tyske Handelskammer i Danmark. R., Ty.Ø.2.

Adr.: Arnak, Skaade Bakker pr. Højbjerg.

**Wolff-Snedorff, Knud**, Hofjægermester, Godsejer; f. 8. Feb. 1888 paa Grevensvænge; S. af Hofjægermester Gerner Wolff-Snedorff; g. 10. Marts 1915 m. Marie Louise Lassen. Student Herlufsholm 1908; derefter Landvæsensudd.; Forpagter af Engelholm 1915; Ejer af Engelholm 1925, af Grevensvænget 1931 og af Mogenstrup 1931; Besidder af det 3. Raben-Levetzaus Bornemannske Fideikommiss. Medl. af Tilsynsraadet for Sparekassen for Præstø By og Omegn og af Repræsentantskabet for Næstved-Præstø-Mern Jernbaneselskab.

Adr.: Engelholm pr. Tappernøje.



**Wolhardt, Hugo**, adm. Direktør; f. 2. April 1902 i Horsens; S. af Direktør J. J. Wolhardt; g. 21. Nov. 1931 m. Lotte Hanfland. Realeksamen 1918; Udd. v. Handel i Horsens Blyvalseværk og Metalforretning; Brdr. A. & O. Johansen, Kbhvn., 1922—27; for Videreuddannelse i Tyskland, Belgien og England 1927—29; ansat i Paasch & Larsen, Petersen A/S som Sekretær 1929, Prokurist 1934, Underdirektør 1937, adm. Direktør smstds. 1941. Medl. af Best. for A/S Silhorko, Aarhus. Medlem af Rotary.

Adr.: Borgergade 12, Horsens.

**Wolhardt, Kaj**, Købmand; f. 19. Nov. 1899 i Horsens; S. af Direktør Jens Juel Wolhardt. Købmændsborgerskab 24. April 1929 i Horsens; Indehaver af Fa. Fogs Jernhandel.

Adr.: Horsens.

**Wollny, Viggo Feodor**, Guldwarefabrikant; f. 22. Marts 1899 i Kbhvn.; g. 14. Juni 1922 m. Lilly Wahl. Udd. som Guldsmed; Fabrikant-

borgerskab 1921 og s. Aar grundlagt Guldware-fabrik under eget Navn og driver siden som Eneindehaver denne Virksomhed. Bestyrelses-medl. af Dansk Guldsmedeforening og af Kbh.s Guldsmedelaug; Skuemester indenfor Branchen ved Svendepøver.

Adr.: Kronprinsensgade 6, Kbhvn. K.



**Wolsing, Jacob**, Redaktør; f. 19. Dec. 1867 i Bursø paa Lolland; S. af Gaardejer Peter Wolsing; g. 28. Aug. 1896 m. Hulda Amalie Katrine Marie Christiansen. Alm. Forberedelseks.; Lærereks.; Sekondløjtnant; ansat ved Dagspressen fra 1896 til 1914; Best. af Ritzaus Bureau's nordjydske Afdeling siden 1906. Redaktør af Provins-Journalistforeningens Medlemsblad. Æresmedlem af Aalborg Journalistforening.

Adr.: Aalborg.



**Wonsild, Jørgen**, edsvoren Skibsmægler; f. 22. April 1882 i Kbhvn.; S. af edsvoren Skibsmægler V. L. Wonsild; g. 30. Maj 1931 m. Karen Margrete Olsen. Præliminæreks. Melchior's Skole 1898; Udd. hos Mæglerfirmaet Petersen, Møller & Hoppe 1898—1902; i Hamburg og Bremen 1902—1904; Skibsmæglereksamen 1911. Skibsmæglerbestalling 1913. Grundlagde egen Skibsmæglervirksomhed; Wonsild & Søn 1904 sammen med Faderen V. L. Wonsild; Eneindehaver 1932. Medlem af Klareringsraadet 1920—42, deraf 12 Aar som Formand; Bisidder i Præsidiat for Mæglerkorporationen i København fra 1924.

Adr.: Amaliegade 39, Kbhvn. K.

**Wonsild, Paul Frederik**, Direktør; f. 6. Marts 1886 i Kbhvn.; S. af Skibsmægler V. L. Wonsild; g. m. Elise Colding. Ans. i A/S Joseph Levin & Co. 1901; ved Dansk Svovlsyre- & Supherphosphat-Fabrik 1904, i Ø. K. 1905 og tilbage til Dansk Svovlsyre- & Superphosphat-Fabrik 1913; Direktør smstds. 1921. Medl. af Industriraadet



fra 1925, af Industriforeningens Repræsentantskab 1934—35 og af dennes Bestyrelse 1935, af Privatbankens Repræsentantskab fra 1928, af Fondsbørsens Bestyrelse fra 1930, af Akad. for de tekn. Videnskaber 1937, af Best. for A/S De danske Sukkerfabrikker 1939 og af Fragnævnet 1939. R., DM.

Adr.: Amaliegade 15, Kbhvn. K.

**Worm, Jens Lyngklip**, Fabrikant; f. 5. Maj 1892 i Karby, Mors; S. af Købmand Ludvig Worm; g. 23. Juni 1929 m. Bodil Schovgaard. I Manufaktur-lære i Skive; ansat i Messen 3 Aar og derefter Repræsentant; 3 Aars Ophold i Amerika paa Strømpfabrikker. Næringsbrev som Industridrivende 1930 og grundlagde s. A. egen Virksomhed. Grossererborgerskab 1936.

Adr.: Blaagaardsgade 49, Kbhvn. N.



**Worm-Hansen, Erik**, Grosserer; f. 25. Marts 1911 i Kbhvn.; S. af Postkontrolør J. G. Worm-Hansen. Realeksamen 1927 fra Vestre Borgerdydskole; Handelsskoleeksamen 1929; Udd. ved Handel en gros hos Vilh. Nellemann og Otto Drewsen 1927—32; Toms Fabriker (Trojel & Meyer) 1934—36. Grossererborgerskab 1936 og s. A. grundlagt selvstændig Forretning m. Konserver en gros.

Adr.: Strandgade 42, Kbhvn. K.

**Wraae, Aage**, Byrådsmedlem, Købmand; f. 29. April 1896 i Aalborg; S. af Købmand Julius Wraae; g. 13. Nov. 1919 m. Ella Ingrid Vestergaard. Udd. ved Handelen; senere Bogholder; etabl. 1919. Bestyrelsesmedl. i Hjørring Handelsstandsforen.; Form. for Centralorg. for de samv. Oplysningsforen. i Danmark i Silkeborg-Systemet og for Hjørring Kolonialhandlerforen.s Akkordudv. Byrådsmedlem.

Adr.: Søndergade 1, Hjørring.

**Wright, Harry Karsten**, Civilingeniør; f. 2. Sept. 1891 i Kbhvn.; Adoptivson af Konsul Albert Wright; S. af Stadsingeniør A. C. Karsten; g. 17. Juni 1941 m. Grete Bie. Student Helsingør 1909; cand. polyt. 1914; Ingeniør i Firmaet J. Saabye & O. Lerche 1916—18; Medindehaver af Firmaet Wright & Thomsen, Aalborg, 1918—19, af Firmaet Wright, Thomsen & Larsen, Aalborg, 1919—23 og af Ingeniør- og Entreprenørfirmaet Wright, Thomsen & Kier fra 1923; udført Jernbanearbejder i Tyrkiet 1928—30; Direktør i Konsortiet Kampsax, der byggede den transiranske Jernbane 1933—37. Form. for A/S Wetek fra 1928; Medl. af Best. for A/S Dakmi fra 1938, for A/S Automobilhuset Ejendomsselskab, Aalborg, fra 1938, for A/S De Smithske Jernstøberier og Maskinværksteder 1941 og for Ejendomsakts. af 1. April 1941. R., Ir.H.5.

Adr.: Trondhjems Pl. 4, Kbhvn. Ø.

**Wulff, Carl**, Direktør; f. 25. Marts 1906 i Pfalz; S. af Cigarfabrikant Paul Wulff; g. 28. Maj 1942 m. Margit Nordnes. Bogholder i Firma Fritz Thaysen & Co. A/S 1925—28; C. F. G. Schmidt, Zigarrenfabrik, Altona, Naterman & Hurm, Raatobak, Bremen, 1929—30; A. L. van Beek, Rotterdam (Raatobak) 1931; Leoni & Cia, Raatobak, Bahia, 1935. Grossererborgerskab 1939. Direktør i A/S P. Wulff Cigarfabrik. Medlem af Bestyrelsen i Cigar- og Tobaksfabrikanternes Forening af 1875.

Adr.: Toldbodvej 6, Kbhvn. K.

**Wulff, Hans Oscar**, Direktør; f. 16. April 1904 i Pfalz, Tyskland; S. af Fabrikant Paul Wulff; f. 12. Marts 1932 m. Tove Larsen. Realeksamen 1920; hos Harald Halberg, Svendborg, 1920—21; i Mæglerfirmaet A. Harkema, Amsterdam, 1924 og hos A. L. van Beek, Rotterdam, 1926; ansat hos Gebr. Grenzhaeuser, Trier, 1930—31; Studierejse i U. S. A. og Cuba 1931. Grossererborgerskab 1939. Direktør for A/S P. Wulff Cigarfabrik. Næstformand i Sammenslutningen af Arbejdsgivere indenfor Cigarindustrien; Formand for Tobaksindustriens faglige Udvalg.

Adr.: Toldbodvej 6, Kbhvn. K.

**Wulff, Heinrich (Enrique)**, Ingeniør; f. 17. Marts 1880 i Hellerup; S. af Cigarfabrikant P. Wulff. Afgangseks. fra Elektroteknisk Lærestalt i Kbhvn. 1900; ansat i danske og tyske Selskaber 1900—05; udvandrede til Argentina 1905; ansat ved Compania de Tranvias Anglo Argentina Ltda. i Buenos Aires 1905—11; Direktør for Selskabet Empresa de Luz y Fuerza i Mendoza 1911—20; Rejse til Nordamerika, Orienten og Europa 1920—22; dansk Vicekonsul i Mendoza 1922—24; Direktør for Sociedad de Electricidad de Rosario i Rosario de Santa Fé 1924—20; Æresmedlem af Alliance Française i Rosario de Santa Fé fra 1929; Lystrejse gennem Afrika og Europa 1930; for Telefonaktiebolaget L. M. Ericsson i Stockholm i speciel Mission til Argentina i 1931 og til Mexico i 1932. Medl. af Best. for A/S P. Wulffs Cigarfabrik, for A/S Louis Poulsen & Co. og for A/S Lauritz Henriksens Metalvarefabrik.

Adr.: L. Strandstræde 24, Kbhvn. K.

**Wulff, Johannes**, Købmand; f. 16. Sept. 1886 i Randers; S. af Klubvært G. Wulff; g. m. Mathilde Wulff. Ansat hos N. I. Caprani, Randers, 1900—04; hos Lago Nørgaard, Horsens, 1904—07; hos S. P. Møller, Hobro, 1907—15; Købmandsborgerskab 1915. Form. for A/S Fjordfarten, Hobro; Byrådsmedl. fra 1929; Medl. af Sø- og Handelsretten.

Adr.: Hobro.

**Wulff, L. P.**, Grosserer; f. 31. Jan. 1872 i Svenstrup; S. af Varemægler A. H. Wulff; g. 16. Dec. 1909 m. Louise von Bülow. Cand. pharm. 1895; Prokurist i Firmaet Elban Wulff 1902; Eneindehaver 1912—25; Medindehaver fra 1925; Varemæglereks. 1906. R., DM.

Adr.: Strandagervej 10, Hellerup

**Wulff, Oscar**, Cigarfabrikant; f. 17. Aug. 1875 paa Frdberg; S. af Cigarfabrikant P. Wulff; g. 21. Maj 1920 m. Anna Elisabeth Blume. Præliminæreks. Østre Borgerdydskole 1892; udd. paa Faderens Fabrik og i Bremen og Dresden 1892—97; Prokurist og Forretningsleder i Faderens Firma P. Wulff, Cigarfabrik 1898, Medindehaver 1901. Medl. af Best. for Cigar- og Tobaksfabrikanternes Forening af 20. Juni 1875 og for Sammenslutningen af Arbejdsgivere indenfor Cigarindustrien i Danmark 1924—31; Dansk Idrætsforbunds Ærestegn for Idrætsledere 1930. R., S.V.31.

Adr.: Trondhjems-gade 13, Kbhvn. Ø.

**Würtz, Peter Henrik**, Hotelejer; f. 13. Juli 1902 i Frederiks, Viborg Amt; S. af Landmand Peter Henrik Würtz; g. 1. Marts 1929 m. Mary Dorthea Kliigaard. Uddannet som Landmand; udd. som Militærflyver; Sergent i Fodfolket; i Nr. i Res. ved Hærens Flyvetropper; Hotelejer og nuværende Ejer af Grand Hotel, Hobro, siden 1. April 1939. Medl. af Best. for Hobro og Omegns Restauratørforening.

Adr.: Grand Hotel, Hobro.



**Wæhrens, Chr. R. F.**, Murer; f. 31. Marts 1899 i Tversted; S. af Skræder Chr. P. Wæhrens; g. 1. Juli 1924 m. Asta S. Steen. Form. for Murerne Fagforen. fra 1928; Medl. af Best. for Arb. Fællesorg.; Medl. af Ligningskomm. 1931—35; Lærer ved Fagforen. Kursus i Frederikshavn. Selvst. Virksomhed fra 1942.

Adr.: Stenstrupp-gade 20, Frederikshavn.

**Wærum, Gunnar**, Grosserer; f. 9. Marts 1895 i Kbhvn.; S. af Maskining. v. D. S. B. Harald V.



Wærum. Uddannet i Fa. Marcus M. Nathan. Grossererborgerskab 1926 og oprettede s. Aar selvstændig Forretning; indtraadte 1928 i Fa. Wm. Gottschalch; i 1938 Eneindehaver; i 1939 optoges Gross. E. A. Fjelstrup som Kompagnon og Firmanavn ændredes til Wærum & Co., Import af Kemikalier, Droger og farmaceutiske Artikler og Repræsentation af udenlandske Huse. Mangeaarigt Medlem af Bestyrelsen af Foreningen af Repræsentanter for udenlandske Firmaers Kemikalie Sektion.

Adr.: Frederiksborggade 1 B, Kbhvn. K.



**Wærum, Johannes**, Direktør; f. 14. Maj 1889 i Aarhus; S. af Maskiningeniør v. D. S. B. Harald Vald. Wærum; g. 25. April 1936 m. Gerda Marie Jensen. Student 1907; cand. polyt. 1914; ans. i A/S Vognfabrikken Scandia som Værkstedsing. 1914; Direktør smstds. 1929. Medl. af Best. for Tekn. Skole; Form. for Dansk Luftværnsforen., Randers Afd., og for psykotekn. Foren. i Randers; Medl. af Industriraadet; Medl. af Best. for Dansk svejsetekn. Foren. og af Dansk Ingeniørforen.s Hovedbestyrelse; Medl. af Best. for L. A. B., Randers Afd.; Medl. af Best. f. Dansk Arbejde, Randers Afd.; Medl. af Akademiet for de tekn. Videnskaber. R.

Adr.: Scandia, Randers.



**Yde, Jens Gregaard**, Direktør; f. 3. Okt. 1893 i Kbhvn.; S. af Hotelejer Niels Yde. Præliminær-eks.; Handelsskoleudd.; 1914 indenfor Automobilbranchen; 1923 Dir. for den Danske Willys Overland Forhandling; 1927 europæisk Direktør for de Amerikanske Willys Overland Fabrikker; 1931 Dir. for Willys Overland Samlefabrik i Kbhvn.; 1940 Direktør for A/S Nordisk Diesel Auto. Medl. af Bestyrelsen for Automobil- og Cyklegrossistforeningen og for Sammenslutningen af Automobilfabrikanter og Importører.

Adr.: Frederiksholms Havnevej 14, Kbhvn. V.

**Yde-Poulsen, Poul**, Sagfører; f. 13. Feb. 1884 i Skjoldborg i Thy; S. af Kommissær Bertel Poulsen; g. 21. Maj 1915 m. Ellen Margrethe Larsen. Ansat paa Sagførerkontorer i Kbhvn. 1904—07; exam. jur. 1908; Fuldmægtig hos Godsforvalter og Sparekassedirektør Th. Sørensen, Skælskør, 1908—09 og hos Sagfører Rasmus Poulsen, Svendborg, 1909—11; Sagfører i Thisted fra 1911; antaget til Udførelse af offentlige og benificerede Sager. Medstifter af Handels- og Landbrugsbanken i Thisted, Medl. af dens Repræsentantskab 1916—42 og af dens Best. 1928—42, Form. 1934—42; Medl. af Best. for A/S P. O. Poulsen i Thisted 1930—42 (Formand 1935—42) og for A/S Thisted Dampmølle 1934—42; Form. i Best. for Købmand Chr. Jensen Rødbro og Hustrus Familiefibolig og Familielegat 1938—42.

Adr.: Jernbanegade 19, Thisted.

**Zachrisson, William**, Underdirektør, cand. jur.; f. 22. Maj 1887 i Lundby paa Sjælland; S. af Læge F. Zachrisson; g. 28. Maj 1920 m. Else Karen Fisker. Student 1904; cand. jur. 1910; ans. i forsk. Forsikringselskaber fra 1910; Underdirektør i Forsikringsaks. National 1932. Translatør i Tysk 1915.

Adr.: Østerbrogade 84, Kbhvn. Ø.

**Zahle, C. Th.**, fh. Stats- og Justitsminister; f. 19. Jan. 1866 i Roskilde; S. af Skomagermester C. G. Zahle; g. 31. Okt. 1897 m. Mathilde Trier. Student 1884; cand. jur. 1890; Overretssagfører 1894. Konseilspræs. og Justitsmin. 1909—10 og 1913—20; Justitsminister 1929—35. Form. for Landstinget fra 1936. Medl. af Folketinget 1895—1928 og af Landstinget fra 1928.

Adr.: Blidahund 4, Charl.

**Zahle, Holger**, Overretssagfører; f. 2. Sept. 1884 i Kbhvn.; S. af Højesteretssagfører Fr. Zahle; g. 24. April 1937 m. Marie Valentiner. Student 1902; cand. jur. 1907; Overretssagfører 1910.

Adr.: Chr. d. 9.s Gade 3, Kbhvn. K.



**Zeberg, Aage**, Grosserer; f. 24. Aug. 1890 i Odense; S. af Oversergent, Brigadeskriver P. N. Zeberg; g. 11. Juni 1940 m. Karen Larsen. Udd. v. Handel i Odense, bl. a. hos Etatsraad J. L. Christensen; nogle Aar i Belgien; senere Repræsentant for Lever Brothers Ltd., Port Sunlight.

Grossererborgerskab Frederiksberg 1923, København 1929. Repræsenterer tyske, hollandske, belgiske og engelske Huse samt Eneindehaver af Dansk Maattefabrik (Bil-Maatte) samt Nordisk Paratect Co. (Kemiske Byggestoffer og Paastrygninger).

Adr.: Carl Plougsvej 6, Kbhvn. V.

**Zeuthen, Charles**, Ingeniør; f. 13. Sept. 1887 i Aarhus; S. af Fabrikant August Zeuthen; g. m. Dagny Martensen. Udd. paa Odense Maskinteknikum.

Adr.: Sølystvej 29, Silkeborg..



**Zeuthen, Richard**, Ingeniør; f. 26. Aug. 1891 i Aarhus; S. af Fabrikant August Zeuthen; g. m. Charlotte Blødel. Udd. paa Odense Maskinteknikum.

Adr.: Aahavevej 37, Silkeborg.



**Zierau, Ernst Vilhelm**, Direktør; f. 6. Marts 1893 i Nykøbing F.; S. af Rebslagermester N. F. Zierau; g. 11. Marts 1922 m. Karen Henriette Frank Olsen. Udd. i Isenkram- og Maskinbranchen i Ind- og Udlandet; Direktør for A/S Hans Schourup, Aarhus-Kbhvn., 1922. Medl. af Best. for Foreningen af Danske Isenkram-Grossister, Kbhvn.

Adr.: Vestergade 8, Aarhus.

**Ziersen, Axel**, Godsejer; f. 3. Okt. 1869; S. af Proprietær Ziersen; g. 17. Sept. 1904 m. Ingrid Wahl. Ejer af Vilhelmshøj fra 1897, af Troel-sebygaard fra 1915 og af Tranesegaard fra 1934; Medstifter af Lollands Handels- og Landbrugsbank, Medl. af Best. fra Stiftelsen og Form. fra

1926; Herredsform. i Østifternes Hagelskade- og Ulykkesforsikringsforening i Sønder Herred samt Medl. af dettes Firemandsudvalg; Medl. af dettes Firemandsudvalg; Medl. af Best. for Maribo Amts økonomiske Selskab; Form. for Vestlollands forenede Trælastforretninger. R.

Adr.: Vilhelmshøj pr. Søllested.

**Zimmermann, Inger Gudrun**, Grosserer; f. 2. Jan. 1901 i Humlebæk; Datter af Købmand Anton Jørgensen; g. 13. Sept. 1927 m. Albert Zimmermann. Student Rungsted Kostskole 1919. Handelsuddannet i Schweiz. Grossererborgerskab 1935. Frimærkehandel en gros. Medl. af Grosse-er-Societetet.

Adr.: Amagerbrogade 3, Kbhvn. S.



**Øberg, Alfred Theodor**, Direktør; f. 30. Sept. 1884 i Assens; S. af Købmand Carl Jensen; g. 15. Aug. 1933 m. Nicoline Emilie Berg. Udl. hos Bogh. Schønemann, Nyborg; senere hos Boghandler A. Flensborg i Ringsted og hos Jens Møller i Helsingør; ved Boghandel i Tyskland, Frankrig, London og Edinburgh; i 1914 hos Bogh. Erslev, Købmagergade; begyndte 1919 Fællesindkøb for dansk Bog- og Papirhdl. og overtog denne Virksomhed, der i 1937 omdannedes til A/S og driver Handel med Fyldepenne, Kontorartikler og Papirvarer. Grossererborgerskab 1921. Medlem af Bestyrelsen for Aug. Freuchen & Co. T. G. Krøyer, Nakskov, A/S Knud Sevaldsens Salmebogfabrik og Albumfabrik, Pencilfabriken Danmark og Nordisk Pen- og Pencil Industri.

Adr.: Gl. Mønt 4, Kbhvn. K.



**Øhrstrøm, Otto Ernfrid**, Bankdir.; f. 8. Sept. 1890 i Kbhvn.; S. af Gartner A. E. Øhrstrøm;

g. 16. Maj 1919 m. Harriet Torbøl. Præliminærs. 1905; Volontør i Grundejerbanken i Kbhvn. 1906—08 og i Nationalbanken 1909—10; Ass. i Københavns Handelsbank 1910—17; Forretningsfører for Landbobanken i Slagelse 1917—19; Direktør for Lemvig Landmandsbank 1919—22; Filial-Direktør for Andelsbankens Filial i Lemvig 1922—25; Medstifter af og Direktør for Lemvig Folkebank 1925—27; Direktør for Banken for Skanderborg og Omegn 1927. Medstifter af Dansk Ungdoms Forbund 1905 og Kbhvn.s Amts Skyttekorps samt Korpsfører for samme 1913—17. R.

Adr.: Skanderborg.

**Øllgaard, Olav**, Gaardejer; f. 12. Nov. 1890 i Horne ved Varde; S. af Gaardejer Peder Øllgaard; g. 21. Okt. 1913 m. Sofie Clausen. Paa Roskilde Højskole 1908—09 og paa Ladelund Landbrugsskole 1912; overtog Gredstedgaard 1913; Medl. af Folketinget fra 1939; Næstform. for Ribe og Omegns Landboforening; Medl. af Best. for Dagbladet Vestkysten og for Det kgl. danske Landhusholdningsselskab; Medl. af Statens Landvindingsudvalg fra 1940.

Adr.: Gredstedgaard pr. Gredstedbro.



**Øltieng-Hansen, Carlo Chr. Robert**, Prokurist; f. 9. Aug. 1896 i Kbhvn.; S. af Værkfører paa Orlogsværftet Chr. Hansen; g. 16. Aug. 1928 m. Hedvig Knudsen. Udd. paa Orlogsværftet som Skibsbygger i 14 Aar; p. t. drives jævnsides med Stillingen som Prokurist Tobakshandel samt Legetøjsforretning; grundlagde 1935 Firmaet Østerbros Legetøjsfabrik; siden 1942 Prokurist smstds.

Adr.: Nyhavn 38, Kbhvn. K.



**Ørndorf, Alfred**, Cigarfabrikant, Grosserer; f. 3. Dec. 1900 i Frøslev; S. af Gartner Per Nielsen; g. 4. Dec. 1921 m. Tora Nielsen. Udd. hos Chr.

Krogh, Viborg, udl. 1916; arbejdet i Branchen til 1923; grundlagt egen Fabrik i 1923 i Kbhvn.; optog i 1928 en gros Salg af forsk. Artikler indenfor Branchen. Grossererborgereskab 1928. Medlem af Sammenslutningen af mindre Raatobaksimportører.

Adr.: Sdr. Fasanvej 95, Kbhvn. F.



**Ørs, J. P. H.**, Direktør, Civilingeniør; f. 12. Nov. 1891 i Ørsløkke v. Nakskov; S. af Købmand Rasmus Jensen; g. 14. Dec. 1917 m. Ellen Jensen. Cand. polyt., Fabriksingeniør 1916; Løjtnant ved Ingeniørtropperne 1917; ansat ved Carlsberg Laboratoriet 1912—16; Driftsingeniør ved A/S Sadolin & Holmblad 1918—22; selvstændig Ingeniørvirksomhed 1922—23; ansat i A/S Alfred Olsen & Co. som Leder af Laboratoriet 1923, Chefingeniør 1933 og adm. Direktør 1937. Medlem af Standardiseringsraadets Arbejdsudvalg for Prøvningsmetoder for Olier til teknisk Brug fra 1930 og af Dansk Materialprøvnings-Forbunds Mineralolieudvalg 1931—35; Sagkyndigt Medlem af Dansk Brandværens-Komité's Underudvalg for Undersøgelser vedr. brandfarlige Væsker fra 1933; Medlem af Bestyrelsen for A/S Alfred Olsen & Co. fra 1939. Har udtaget diverse Patenter indenfor Farve- og Olieindustriens Omraader.

Adr.: Kvæsthusgade 3, Kbhvn. K.

**Ørum, Aage**, Overretssagfører; f. 24. Nov. 1890 i Horsens-Hammer Kommune; S. af Proprietær Erik Ørum; g. 16. Feb. 1917 m. Maria Beyerholm. Student 1909; cand. jur. 1915; Overretssagf. 1918.

Adr.: Soldalen 10, Kbhvn. Ø.

**Ørum, Kaj**, Direktør, Civilingeniør; f. 16. Marts 1884 i Aalborg; S. af Læge P. P. Ørum. Student Aarhus 1901; cand. polyt. 1907; Ingeniør i U. S. A. 1909; Ingeniør ved Kbhvn.s Belysningsvæsen 1910; adm. Direktør for Sydøstjællands Elektricitets-A/S fra 1915.

Adr.: Haslev.

**Ørum-Pedersen, P.**, Direktør; f. 16. April 1882 i Hørby; S. af Mejeriejer P. Pedersen; g. 27. Jan. 1921 m. Bodil Bentzen. Præliminærs. 1898; udd. hos Nicolai Outzen, Haderslev, og Sydjydsk Korn & Foderstof Kompagni Kolding til 1903; ansat hos Firmaet Mammen & Drescher, Leder af dets Virksomhed i Aalborg fra 1904, Medindehaver 1930. Medl. af Best. for Foreningen af Arbejdsgivere ved Aalborg og N. Sundby Havn fra 1922, Form. fra 1925; Medl.

af Best. for Sammenslutningen af Havne- og Købmandsorganisationer i Danmark fra 1931 og for A/S Aalborg Olie- og Benzin Kompagni; Medl. af Forretningsudvalget for Sammenslutningen af Arbejdsgivere for Aalborg og Omegn fra 1926; Medl. af Aalborg Byraad fra 1929; Form. i Best. for Nordjysk Bank og for A/S Brødr. Bentzen, Aalborg.

Adr.: Hobrovej 29, Aalborg.



**Østerberg, Aage**, Direktør, cand. jur.; f. 7. Sept. 1891 paa nordre Røn ved Læsø; S. af Fyrmester Erik Østerberg; g. 16. Juli 1920 m. Dina Mogensén. Trafikelev ved Statsbanerne 1907, Afsked som Ass. 1917; Student privat dimit. 1916; genansat som Ass. i Statsbanernes Generalsekretariat 1919, Sekretær smstds. 1920; cand. jur. s. A.; Sekretær i Dansk Arbejdsgiverforening 1922, Fuldmægtig smstds. 1924; Direktør for Bryggeriforeningen 1932. Medl. af Arbejdskommissionen af 1925, Alkoholkommissionen af 1935 og Hovedstadskommissionen 1940; Medl. af Hovedbest. for Dansk Arbejdsgiverforening 1932 og af Gjentofte Kommunalbest. 1933, 1. Næstform. 1934—37 og fra 1942, Raadmand fra 1934; Medl. af Best. for Den skandinaviske Bryggerhøjskole 1933 og for A/S Financieringsinstituttet for Hotel-, Restauration- og Turistvæsen 1937. R.

Adr.: Frederiksberggade 11, Kbhvn. K.

**Østergaard, Aage**, Bankdirektør; f. 9. Okt. 1898 i Hjørring; S. af fhv. Gaardejer Hans Østergaard; g. 1. Dec 1922 m. Asta Hansen. Realeks. 1914; ansat paa Kæmnerkontoret i Hjørring 1914—15 og i Andelsbanken 1915—28, fra 1922 som Fuldmægtig; adm. Direktør i A/S Skanderborg Handels- og Landbrugsbank 1928.

Adr.: Skanderborg.

**Østergaard, E.**, Bankdirektør; f. 1. Dec. 1875 i Horsens; S. af Havnefoged Østergaard; g. m. Franciska Emilie Gæde. Ass. i Banken for Horsens og Omegn 1892—97; Ass. i Kbhvn.s Handelsbank 1897—1901; Bogholder i Banken for Horsens og Omegn 1901—07; Direktør for Lollands Handels- og Landbrugsbank fra 1907. Medl. af Best. for De danske Provinsbankers Pensionsfond fra 1912 og for Provinsbankernes Understøttelsesfond fra 1936. R.

Adr.: Nakskov.

**Østergaard, Ejvind**, Redaktør; f. 30. Maj 1912 i Maabjerg; S. af Vognmand A. Østergaard Pe-



dersen. Præliminæreks. 1929; Handelsmedhjælpereks. 1931; Redaktør af »Ringkøbing Amtstidende« i Struer 1934—38; startet »Folkebladet for Struer og Omegn samt Thyholm« 1938.

Adr.: Østergade 40, Struer.



**Østergaard, Jens Kristian**, Civilingeniør; f. 29. Sept. 1903 i Vibberstoft By, Villerslev Sogn; S. af Bygmester M. C. Østergaard. Student fra Viborg Katedralskole; Ingeniør, cand. polyt. 1929. Assist. v. Den polyt. Lærestalts Laboratorium f. Bygningsstatik hos Prof. Ostenfeld; 1930 Assist. Ing. ved Overing. for Kbhvn.s Gasværker; 1931 Ing. ved Ingeniør- & Entreprenørfirmaet Andersen & Cordes, Aalborg.

Adr.: Poppelvej 5, Hasseris, Aalborg.



**Østergaard, Jørgen Jensen**, Snedker; f. 10. Jan. 1880 i Bording; S. af Landmand Anders Jensen Østergaard; g. 18. Nov. 1906 m. Marie Mathiasen. Udd. i Snedkerfaget; arb. forsk. Steder og i Randers siden 1908. Form. for Snedkernes Fagforening i Randers fra 1934; tidl. Medl. af Best. for samme. Medl. af Best. for Ejendomsselskabet Jylland.

Adr.: Fabersvej 42, Randers.

**Østergaard, P. J.**, Direktør, Konsul; f. 7. April 1887 i Nykøbing M.; S. af Urmager J. Østergaard; g. 28. Dec. 1922 m. Meta Marie Jensen. Uddannet som Konstruktor paa Aalborg tekniske Skole 1906—09; Uddannelse paa Skoler og beskæftiget paa større Virksomheder i Tyskland, Østrig og Schweiz 1909—13; Uddannelse paa Kunstgewerbeschule i München; beskæftiget som Arkitekt i Kbhvn. 1913—15; egen Arkitektvirksomhed i Aarhus til 1918; Direktør for Akts. Aarhus Savværk fra 1918; Konsul for Finland fra 1936. Medlem af Bestyrelsen for Dansk Træhandlerforening fra 1935, for Fællesforeningen for Oversøisk og Haardttræ, Finér- og Krydsfinérbranchen fra 1935, for Fællesrepræsentationen for danske Savværker og Trævarefabriker fra 1939, for Foreningen af Jydsk Løvtræ fra 1939, for Aarhus By's Fadderskabsforening for Tønder fra 1935, for Foreningen Norden, Aarhus, fra 1937, for A/S Hornslet Møbelfabrik fra 1934, for Træindustriens Fabrikantforening for Jylland fra 1940, for Foreningen af Krydsfinérimportører. Finlands Skyddskårs Förtjänst-

kors; Finsk Krigs-Mindemedalje f. Krigen 1939—40.

Adr.: Kystvejen 63, Aarhus.



**Østergaard, Vald.**, Fabrikant; f. 4. Juli 1894 i Rødning; S. af Uhrmager Peder Østergaard; g. 26. Juli 1921 m. Agnes Inger Johannessen. Udd. som Uhrmager. Fabrikantborgerskab 1918. Indehaver af Firmaet V. Østergaards Konfekturfabrik.

Adr.: Kong Georgsvej 7, Kbhvn. F.

