Danskernes Historie Online
Danske Slægtsforskeres Bibliotek

Dette værk er downloadet fra Danskernes Historie Online

Danskernes Historie Online er Danmarks største digitaliseringsprojekt af litteratur inden for emner som personalhistorie, lokalhistorie og slægtsforskning. Biblioteket hører under den almennyttige forening Danske Slægtsforskere. Vi bevarer vores fælles kulturarv, digitaliserer den og stiller den til rådighed for alle interesserede.

Støt Danskernes Historie Online - Bliv sponsor
Som sponsor i biblioteket opnår du en række fordele. Læs mere om fordele og sponsorat her: https://slaegtsbibliotek.dk/sponsorat

Ophavsret
Biblioteket indeholder værker både med og uden ophavsret. For værker, som er omfattet af ophavsret, må PDF-filen kun benyttes til personligt brug.

Links
Slægtsforskernes Bibliotek: https://slaegtsbibliotek.dk
Danske Slægtsforskere: https://slaegt.dk

PROSAPIA: NR.3

THOMAS - BOGEN

DET FØRSTE ÅR!

og

ANERNE

SAMLET

af

I M PRISKORN

HASLE 1977

SLÆGTSFORSKERNES BIBLIOTEK

SLÆGTSFORSKERNES BIBLIOTEK

Der er noget særligt ved at blive bedstefar. I hvert fald for mænd er det sådan. Børnene kommer så at sige af sig selv, når man er ung. Det er lidt af en selvfølge, og arbejdet, der ligger bag, var jo en ren fornøjelse.

Helt anderledes er det med børnebørnene. De er resultatet af mange års slid og bekymringer, uendelige søvnløse nætter, håbløse spekulationer og overarbejde, der skulde hjælpe det anspændte budget over forhindringerne, og - selvfølgelig mange, mange glæder.

Og så, når man er nået dertil, at problemerne er løst, og glæderne begynder at falme lidt, kommer den nye generation - som en trøstpræmie - og sætter nyt liv i kludene. Sejlene fyldes, og skuden kan igen holdes på kursen. Der er noget at styre efter igen.

Når man står med sit første barn i armene, er man stolt og glad, men hvad har man at være stolt af. Når man står med sit barnebarn, er man slet ikke stolt, bare glad - rigtig glad. Ikke fordi opgaverne er forbi, man er jo part i sagen, sålænge, man kan trække vejret, men man føler, at man lige som får et kig ind i fremtiden, den fremtid ens børn skal bære videre, og som man kun har en ringe del i.

Måske er det i virkeligheden sådan, at man kun sætter børn i verden for at blive bedstefar, når det kommer til stykket.

Det er dejligt at blive bedstefar, og jeg glæder mig til at have favnen fuld af unger.

morfar

SLÆGTSFORSKERNES BIBLIOTEK

Thomas blev født den 8.januar 1976 kl.19.05 på fødselsklinikken i Finsensgade i Århus. Han var ventet allerede ved juletid, så alle var ved at blive utålmodige. Moderen selvfølgelig især. Det kostede et kvartals børnepenge og en måneds huslejetilskud, at han ventede til efter nytår med at komme, men, da han kom, var alt tilgivet med det samme.

Hans mor, Lisbeth Priskorn fik veer lige over midnat, og da der om morgenen ved 8-tiden var 7-8 minutter imellem, ringede hun til sin mor og gav besked om, at hun vilde tage til klinikken. Det gjorde hun så kl.11.

Ugen før havde hun fået besked om, at de ikke vilde se hende, før fødslen var igang. Hun fik ordre til at opsøge sin læge om mandagen den 5te. Han henviste hende til Fødselsstiftelsen, der skulde sætte det igang. Der skulde hun stille om onsdagen.

På Fødselsstiftelsen vilde de indlægge hende med det samme og starte fødslen om morgenen fredag. Men da Lisbeth efter undersøgelsen fik at vide, at faderen ikke måtte overvære fødslen på "Stiftelsen", bad hun om at måtte vente endnu en dag og lovede at komme igen dagen efter.

Da fødslen imidlertid var igang om morgenen, tog hun og faderen i stedet til klinikken i Finsensgade, hvor det da også viste sig, at hun var blevet efterlyst fra "Stiftelsen", der på den måde blev narret. Nu fik farmand lov til at være med, og han overværede det hele og var en stor hjælp og opmuntring for moderen.

Thomas far er Bjarne Flemming Sørensen, der altid bliver kaldt Flemming. Hele dagen fik han ikke andet end 2 kopper kakao, som han trak i en automat, men ellers var alle på klinikken vældig søde, og Lisbeth var lykkelig for, at hun havde fået gennemtrumfet, at det var her, fødslen kom til at foregå.

SLÆGTSFORSKERNES BIBLIOTEK

Selve fødslen gik ret normalt. Lisbeth blev rost for sine presseveer og for hele sin måde at tage detpå, men da lille Thomas' hoved næsten var ude, smuttede det ind igen, så han blev født 2 gange. Han var en stor, tyk dreng på 3800 g og 52 cm, komplet i alle henseender. Han skreg selv med det samme og blev lagt op til sin mor, mens efterbyrden blev ordnet.

Kort efter ringede Flemming til mormor og morfar i Holme, der straks startede med bussen. Mormors økonomiske sans fornægter sig aldrig. Halvanden time efter fødslen fik de lov til at se mor og barn og den stolte nybagte far.

De kunde li' ham med det samme. En yndig unge var han, rund og fuldbåren med lyst hår. Moderen var meget træt, men ikke spor forknyt, dygtig pige. Hun rystede på hånden, da hun skulde have et stykke mad, og hun spiste ikke helt op. Kl.21 blev vi hevet ud. Flemming tog hjem til sin mor for at overbringe nyheden og få noget mad.

På hjemvejen var mormor og morfar enige om, at de kunde li' ham lige med det samme. Det havde varet længe, men de kunde ikke have lavet ham bedre selv.

Den 13.januar, da han var 5 dage gammel flyttede lille Thomas Caspar med sin mor fra klinikken ud på Dorthesvej 13 i Brabrand.

SLÆGTSFORSKERNES BIBLIOTEK

vanlig vågen og agtpågivende overfor sine omgivelser, og han sover meget mindre, end andre børn, vi har kendt. Han er en yndig unge.

Den 13.februar: Han har været sød hele dagen. Han har smilet meget og siger små lyde. Det fortalte hans mor i telefonen.

Den 16.februar: Da morfar kom, havde han en lille leg for med sin mor. Han lå og hyggede sig i sin vugge, og hver gang hans mor kom ind til ham, lukkede han øjnene. Men da morfar kom, løftede han hovedet fra puden for at komme op.

Han smilte et par gange og sagde en lille glad lyd, men han skældte også ud.

Den 15.marts: Der er sket en masse i den forløbne måned. Thomas er vokset i vægt og længde, i dyd og forstand, og idag var han for første gang rigtigt på arbejde. Han begyndte i dagplege hos Lissi Pors, Bentesvej 23,2.tv. Han mødte kl.12 med sin mor, og blev hentet kl.16.30 af morfar. Han havde opført sig pænt. En af pigerne Pors havde fødselsdag, 5 år, og Thomas havde rigtig hygget sig. Han var lige faldet i søvn, da morfar kom. Han havde spist kl.15.30.

Thomas' far var hjemme, da vi kom til Dorthesvej 13. Han gik ned efter bananer til Thomas, og i mellemtiden vågnede den lille fyr. Han var godt våd i bunden, og da far kom tilbage, skiftede morfar på ham. Thomas er meget glad for at få tørt på og smiler glad, når man fjerner det våde.

Bagefter kom han i kravlegården, hvor han lå og snakkede med sin uro og fægtede med arme og ben.

Han var i hvid kravledragt, en lille lyseblå, kortærmet trøje under og en rosa, langærmet trøje over. Han er meget mild og god og snakker meget.

SLÆGTSFORSKERNES BIBLIOTEK

Han suger alle indtryk til sig. Han er meget vågen og aktiv.

Den 1.april: Thomas er blevet navngivet idag. Hans fulde navn er: Thomas Caspar Kelvin Priskorn.

Den 29.april: Thomas er ualmindelig stiv og rank i ryggen. Han sætter kraftigt af med benene og har gjort det længe. Igår underholdt han sin plejemor Lissi Pors og en anden dame med en masse lyde og grimasser, så de var meget imponerede, og idag demonstrerede han på overbevisende måde, at han kan skelne farver fra hinanden og huske dem. Hjemme har han nemlig en babyliggestol med lyserødt betræk, en såkaldt skråstol, som er akkurat mage til en, han har stående hos mormor og morfar, kun er denne gul, men mønstret i stoffet er det samme. Da Thomas kom til sæde i sin liggestol hos mormor, blev han opmærksom på, at den var en anden farve, end den han kendte. Han vendte og drejede hovedet og stirrede på stoffet. Ham ka' vi li'.

Den 1.maj: Han vejer nu 7.5 kg og er 66.5 cm lang. Han er helt iorden og en ug-dreng, sagde sundhedsplejerskeu.

Han var ikke sikker på, om han vilde acceptere morfars frisure, da jeg havde redt håret frem til pandehår, som jeg gør, når der ikke er et spejl i nærheden. Han kiggede skiftevis på min hårgrænse og mine øjne, så jeg blev nødt til at gå ud til spejlet og frisere mig.

Idag læste morfar en bog med Thomas. Den hedder "Børnene fra Vernette". Han var lige så han rystede og dirrede af koncentration, mens morfar bladede og fortalte om de fine, kulørte billeder. Forresten havde han været med sin mor i Botanisk have til 1.majfest, og han kunde godt lide fællessangene.

SLÆGTSFORSKERNES BIBLIOTEK

Den 8.maj: Idag blev Thomas 4 måneder. Hvor er han dejlig. Han kom på besøg og skulde overnatte hos mormor og morfar for første gang. Han spiste en tyk skive torskerogn moset ud i en dåse børnemad. Dertil drak han en hel flaske mælk. Og så kom han ind for at sove i midten. Dahhan vågnede kl.05.30 var han tør, og han besørgede flinkt på en avis. Der sparede vi en ble. Han snakkede meget, også med Bamse.

Den 9.maj: Søndag formiddag gik morfar og Thomas en tur med Bamse i 1½ time. Det var meget varmt, og Thomas lå uden voksdug over dynen. Onkel Erik spillede på banjo for ham. Det kunde han godt lide.

Bamse er meget glad for Thomas, men han er slem til at slikke ham i ansigtet, og når han bliver ivrig lægger han en af sine store poter med de lange kløer op på Thomas' mave. Det kan han ikke tage, så gør han vrøvl. Ellers er Thomas også glad for Bamse.

Det var mors dag, og mor fik en teaktræssalatskål fra Tailand af Thomas.

Den 2.juni: Vi låner Thomas hver onsdag, hvor mormor henter ham hos Lissi Pors. Idag var vejret så dejligt, og vi gik derfor tur med Thomas i bæreselen. Mormor bar ham op til Engkjærs på Solhøjvej, hvor jeg overtog ham og viste ham haven. Bamse var også med, men han haltede lidt, fordi han havde en hudløs pote af at løbe efter cyklen. Thomas nød turen, og på vejen tilbage sang for blomsterne i forhaverne.

Pinse: Vi har haft besøg af onkel Finn og tante Jonna med deres 2 drenge, Jacob på 1½ år og Morten på 4 år. Ih, hvor var de skrappe, især Jacob var slem, men Thomas var meget imponeret og kluklo flere gange. Han kunde godt lide Jacobs røde hår og fulgte det hele tiden med øjnene.

Nu er Thomas så kommet igen. Han demonstrerede

SLÆGTSFORSKERNES BIBLIOTEK

her sin nye kunst, næsten nye. Når han bliver lagt på ryggen vender han sig straks om på maven. Han har kunnet det i ca.14 dage, men nu er det indøvet til fuldkommenhed og varer kun 2 sekunder, og så prøver han at kravle, men det går ikke endnu.

Derimod kan han omtrent sidde alene.

Tirsdag den 8.juni: Idag bliver han 5 måneder, og morfar er forkølet og må blive hjemme, men imorgen skal vi hygge os med hinanden.

Fredag den 11.juni: Thomas skal vaccineres idag kl.15. Morfar hentede ham ved middagstid i dagplejen og kørte ham hen til mormor på Tingvej. Her blev han puslet og fik bad, rent tøj på og noget at spise. Kl.14.15 tog vi alle 3 bussen ind til biblioteket i Mølleparken, hvor vi præsenterede Thomas for personalet, der var passende imponerede. Kl.14.50 gik vi med mor op til doktoren i Sønderalle. Vejret var dejligt, og Thomas sad op i barnevognen og kiggede på trafikken. Når han sidder sådan vil han ikke forstyrres, og han er næsten ikke til at slå et smil af, så optaget er han.

I venteværelset hos doktoren var han flink og livlig, og inde hos doktoren opførte han sig eksemplarisk. Da han fik stikket, klynkede han et øjeblik forurettet, men bare 2 sekunder, så var han frisk igen. Kom bare ikke her. Morfar og mormor lånte ham hele natten, og der var ingen problemer.

SLÆGTSFORSKERNES BIBLIOTEK

til at køre for os. Så cyklede morfar i forvejen, og de kom bagefter med sengen i bilen. De købte 3 dåseøl på vejen, og så drak vi lidkøb. Det delte vi med 5 kroner til hver, så det blev 80 kroner ialt.

Thomas var ikke hjemme, så morfar satte det hele ind i kælderen.

Den 6.juli: Thomas var på besøg hos mormor og morfar med sin far og mor. Han var en god dreng, men han var lidt søvnig af varmen, da de kom, så han måtte hen at sove i morfars seng. Senere, da han havde spist og skulde bade, fyldte vi ekstra meget vand i badekarret, så han kunde flyde lidt. Ih, hvor han tog svømmetag. Det var noget, han kunde lide.

Han sidder flot alene, og har kunnet det i nogen tid, men da han har så travlt med at sparke og række ud efter ting, glemmer han somme tider at holde balancen.

Den 11.-12.juli: Thomas' første længere rejse. Om lørdagen havde Thomas fået en dejlig høj og flot promenadevogn, og næste morgen skulde så afrejsen finde sted. Mor havde gjort vognen klar og lagt den pakkede taske i kurven under vognen. Han skulde nemlig til oldemors 84 års fødselsdag i København.

Morfar cyklede til Brabrand med sin bagage, og kl.07.37 gik linje 16 fra Dorthesvej med Thomas, mor og morfar. Kl.07.58 var vi på "Søbanegården" og købte billetter til København, kl.07.59.50 gik vi over landgangen, og kl.08.00 blev landgangen taget. Vi havde nået det. Det begyndte at rumle fra de 10.000 heste i skibet bug, og så var vi på vej.

Vi havde regnet med at have færgen næsten for os selv, men vi kom til at dele den med hele landslejren fra Julsø: FDF/FPF, der nu var brudt op og rejste hjem. Der stod konstant kø alle vegne, og vi måtte finde en plads ude på agterdækket.

SLÆGTSFORSKERNES BIBLIOTEK

Thomas nod det i solen og snakkede meget. Han fik Yougurt med jordbær og havde det dejligt. Vi kunde ikke få nogen banan til ham i kiosken, idet alt i frugt var udsolgt, da mor nåede frem til lugen. Men der var en rar dame, som forærede ham en b banan, så han kunde få sin mos.

I toget sad han og snakkede med en stor dreng, mens mor og morfar døjede med varmen.

Onkel Finn var på banegården i København med Morten og Jacob. Jonna havde nattevagt og sov, da vi ankom.

Da vi havde sundet os lidt efter ankomsten, besluttede vi at besøge Olde med det samme og så rejse hjem mandag formiddag, så Thomas kunde være hjemme igen til spisetid. Vi kørte derover med promenadevognen i dejligt solskinsvejr, og bette Morten spadserede med. Tante Dot var hos Olde, da vi kom. Olde kneb en lille tåre, da hun så det yngste skud på stammen, men hun turde ikke holde ham. Det turde tante Dot derimod, og Thomas gjorde et godt indtryk.

På tilbagevejen løb mor og bette Morten omkap, men til sidst blev Morten træt og måtte ride hjem på skuldrene af Thomas' morfar. Vi fik en ispind på vejen. Det brødes Thomas sig godt om.

Om natten sov han i midten hos mor og morfar i onkel Finns og tante Jonnas senge. Han sov dejligt hele natten og tissede en stor tår i onkels seng til afsked.

Kl.10 kørte vi til Hovedbanegården i onkel Finns minibus. Vi nåede lige akkurat toget kl.10.20. Thomas opførte sig upåklageligt.

På færgen var det forfærdelig varmt, og der var mange mennesker. Thomas fik kun sovet lidt. Om eftermiddagen tog mor ham med ud på agterdækket, hvor han gjorde lykke, da han grinede og snakkede til en C ollie, der tilsidst blev helt genert og prøvede at gemme sig.

Det var en træt Thomas og en træt mor, der kom med bussen hjem til Dorthesvej 13.

SLÆGTSFORSKERNES BIBLIOTEK

Lørdag den 17.juli: Thomas' far ringede, at Thomas havde 38.5 i temperatur. Mormor var i vaskekælderen, så hun kunde ikke komme med det samme, men morfar kunde ikke vente mere end 5 minutter, så måtte han afsted på cyklen. Thomas var meget varm og lidt pylret, men var ind imellem også sød og glad.

Han tissede en masse gange, og vi var bange for noget blærebetændelse. Så kom mormor og fandt en tand. Thomas havde fået sin første tand. Den højre fortand i undermunden. Mor havde ganske vist strejfet den, men kunde ikke finde den igen. Mormor kunde. Thomas' første tand!

Fredag den 23.juli: Thomas kan nu klappe kage. Mor havde siddet og klappet kage med ham i morges, og i løbet af dagen har han klappet flere gange. Når det passede ham, altså. Ikke på kommando.

Lørdag den 24.juli: Han kan minsanten også spille med knoerne for munden. Han kom på besøg hos mormor og morfar med sin far og mor, og han optrådte med begge dele. Han prøver også at sige: "bladderbladder", men det bliver kun til at række tunge og pruste lidt. Men det er da ellers flot af en lille en på 6½ måned. Morfar er i hvert fald imponeret.

Søndag den 25.juli: Thomas Caspar har idag siddet selv på potte og tisset. Det var på onkel Jespers potte, som vi havde gemt.

SLÆGTSFORSKERNES BIBLIOTEK

Joan er højgravid, men har lovet at passe Thomas i denne uge. Han var meget glad, da mormor kom og hentede ham. Han havde fået en ny tand i undermunden om natten.

Mandag den 26.juli: Thomas var med til onkel Jespers fødselsdag hos mormor. Han optrådte med alle sine kunster - undtagen potten. Nr.3 tand er vist på vej i overmunden.

Tirsdag den 27.juli: Det er ganske vist. Thomas' far har selv oplevet det, og Thomas' mor ringede til morfar om det.

Thomas var blevet anbragt i sofaen, lænet godt tilbage på rygpøllerne, og farmand var gået ind i den anden stue et øjeblik. Da far kom tilbage, stod Thomas nede på gulvet og holdt fast i sofaen. Han må have vendt sig om på maven, og er så gledet ud over kanten. Men han har reageret fornuftigt ved at holde fast. Han så triumferende ud, sagde far. Sikke en karl.

Den 18.august: (Der er blevet byttet lidt om på datoerne i manuskriptet). Der er sket et og andet siden den 2.ds. Joan klarede at passe Thomas hele ugen på nær en dag, hvor morfar måtte tage en feriedag. Vi hyggede os rigtig sammen vi to drenge.

Thomas er også blevet vaccineret igen, og det gik fint. Mormor bad lægen om at veje ham: 10 kg.

Han har fået et legebord, som han er meget glad for at sidde i. Der har han et godt overblik over sit legetøj. Far kommer hjem hver fredag aften og rejser igen søndag aften. Han er meget ked af det, når han skal afsted.

SLÆGTSFORSKERNES BIBLIOTEK

går mormor og Thomas imøde.

Thomas kan en lille sang. Den er kun på een tone, og teksten er: ahr... Han synger den altid i trappe rum med stentrapper, hvor det runger. Den hedder trappesangen.

Den 22.august: Thomas Caspar kan nu rejse sig op ved egen hjælp i kravlegården, 7½ måned.

Første gang Thomas så vores fødselsdagsflag, blev han meget ivrig efter at få fat i det, men da det er temmelig uhåndterligt for ham, sang morfar i stedet for: "Der er ingenting, der maner..". Det er siden blevet en tradition, og hver gang han ser flaget, bliver han ivrig og fortæller, at nu skal der synges. Han skal nok blive en lille nationalist.

Den 23.august: Thomas kan gå langs tremmerne i sin seng, hele vejen rundt. Han rejser sig op ved alt, hvad han får fat i. Han skal sidde midt på gulvet, når han er på potten.

Så snart han kommer indenfor soveværelsesdøren hos mormor, vender han hovedet om mod fødselsdagsflaget, der står ovenpå morfars klædeskab, og ser forventningsfuld ud, med store øjne og et stort smil.

Den 25.august: Thomas er begyndt at dyrke musik. Han har noget, der ligner et halvt tandbørstehylster, blandt sine legesager. Det spiller han på. Han tutter i den hule ende og spiller med fingrene, så lyden skiftevis kommer ned i hylstret og ud ved siden af. Så hygger han sig, kan man se.

SLÆGTSFORSKERNES BIBLIOTEK

længst 10. Men hun har også fået en dårlig start. Hun rakte ud og rørte ved ham. Han svarede med at daske venskabeligt efter hende. De blev fotograferet sammen.

Den 30.august: Thomas kan kravle. Han var ganske vist for træt, da han kom hjem til mormor og morfar, men vi fik da set en lille prøve på kunsten. Han knuser og kysser mormor mange gange. Jeg tror, de er hemmeligt forlovede.

Den 4.september: Thomas var på en kort visit i dag med sin mor. Han kan nu rejse sig op ved hvad som helst, der ikke falder. Han kan sætte sig op fra liggende stilling uden at have noget at holde i. Han kan vende sig om og kravle. Han er med andre ord nu frit bevægelig på jævn flade.

Når han står op ved et eller andet, giver han slip med venstre hånd og bevæger den graciøst i håndleddet. Han går ned i knæene og op igen, stadig kun med højre hånd til at holde fast. Han virker meget selvsikker.

Han har været forkølet i et par dage og havde været stærkt generet om natten af snue.

Den 25.september: Det er en hård tid vi er gået ind i. Mormor og morfar skiftes til at hente Thomas fra dagpleje hos Lissi Pors og bagefter køre ham hjem til Dorthesvej inden hans sovetid. Hans mor arbejder nu i vinterhalvåret til kl.20, mandag, onsdag og fredag, og så må de gamle få ham hjem i seng.

Forresten var Thomas med til morfars fødselsdag den 21.ds., og han var ikke spor overvældet af de mange mennsker og den højrøstede snak. Han legede bare dejligt.

I de sidste dage har han været lidt pylret, fordi der er ved at komme en tand.

SLÆGTSFORSKERNES BIBLIOTEK

Det hjalp lidt, at morfar havde købt en Bambetti-legestol, der både er høj stol og legebord. Den viste sig at være god at stå ved for en lille fyr som Thomas. Han gav slip med den ene hånd og kurede frem og tilbage med den hånd, der holdt fast. Han kan også stå bare med den støtte en flig af noget tøj giver, men, da han forsøgte at nøjes med at støtte armhulen på ryglænet af Bambetti, og så kure, gik det galt, og Thomas gik på næsen. Heldigvis var mormor der til at trøste ham. Senere, da mormor var taget ind til byen, snakkede Thomas og morfar sammen.

Thomas er begyndt at sige en bestemt lille klukkende lyd, når han sidder og leger. Den lyder omtrent som droslens lokketoner, når den vil kalde ungerne ud af reden. Den lyd var det, Thomas sagde til morfar, der svarede med den samme tone. Så skiftede Thomas, og morfar svarede. Så kluklo Thomas, og igen gjorde morfar det samme. Thomas varierede meget, så det til sidst blev for svært for morfar at sige ligesådan.

Thomas får så mange krøller nu.

Den 26.september: Nu kan Thomas gå ned og støtte med hele foden, når han står op. Dette er en nødvendighed for at han kan begynde at gå. Det sker normalt ved 9 måneders alderen, så der er vist ret almindeligt her ved 8½ måned.

Idag var han glad igen. Den ene hjørnetand i overmunden er brudt igennem, og den anden er lige på spring. Normalt kommer fortænderne først, men hans kusine Dorthe i Odder fik også hjørnetænderne først.

Han kan selv drikke af sit lilla krus, det med tuden og de 2 hanke.

SLÆGTSFORSKERNES BIBLIOTEK

helt i orden endnu. Men han var sulten og spiste godt.

Den 29.september: Thomas er begyndt så småt at tage tøten overfor Bamse. Han rækker ud efter ham og dasker ham i hovedet, når han kan nå ham.

Når morfar bærer ham op ad trappen på Dorthesvej, griner han højt, når mormor kommer efter os.

Idag stak han af fra mormor, da hun skulde give ham nattøj på. Han kravlede tværs over mors og fars senge, og det gik stærkt, og søgte tilflugt hos morfar, alt mens han klukkede af grin.

Den 1.oktober: Nu kommer han minsandten med trusler mod sin morfar. Høje truelyde, som jeg skal blive bange for og sige uha til og gemme hovedet for. Så klukker han af grin. Han kan så småt begynde at vinke, - når det er for sent. Han siger mammam. Han vejer 10.7 kg og er 74 cm lang. Han er lidt forud med alt, sagde sundhedsplejersken, men hun kunde ikke lide, at han sidder på potte. Det må han ikke, før han er 1 år, står der i bogen.

Den 2.oktober: Thomas er begyndt at gå på opdagelse. Han kravlede idag ud i entreen og hen ad gangen, så vi ikke kunde se ham. Det var ikke ham, der savnede os først. Vi havde besøg af den lille Louise fra Korea. Hun er livlig nok, men var ret pivet, selv om hun var glad for Thomas. Hun er meget lille.

Den 3.oktober: Thomas var med sin mor på besøg hos Inge Klostergaard og hendes tvillinger, der er dobbelt så gamle som han. Han var både den tungeste og den højeste. De hyggede sig alle tre.

Den 4.oktober: Onkel Finn i København fortalte i telefonen, at hans drenge, Morten og Jacob vejer hhv. 13 og 14 kg.

SLÆGTSFORSKERNES BIBLIOTEK

Thomas kravler ned fra sofaen hjemme med hovedet forrest. Han har armkræfter nok til at støtte, til han har krop og ben med.

Den 6.oktober: Thomas har idag spist sin første cigaret, som vist var blevet tabt på gulvet af hans babysitter igår. Han kastede op bagefter og var noget slap en tid.

Han er ellers meget flink til at spise, og han kan tage meget store mundfulde. Han er meget taknemmelig for maden og synger, når han har fået de første skefulde. Han er nu næsten vænnet fra flasken, som han kun får om morgenen, og når han skal sove om aftenen.

Den 8.oktober: Thomas har været på skadestuen. Hanvar faldet ovre hos Lissi Pors, uden at det så ud af noget, men han vilde ikke støtte på venstre ben. Da han havde over 39 i feber om aftenen, tilkaldte hans mor mormor og morfar og natlægen. Natlægen kom først og undersøgte ham overfladisk og mente nok, at han vilde overleve. Mormor, der af erfaring er bange for ryggen, fandt et ømt sted over Thomas' lænd, mens benet ikke var ømt. Så tog vi på skadestuen, hvor han blev palperet, røntgenfotograferet og igen palperet. Han tog det hele roligt og tillidsfuldt og snakkede endda med lægen, der havde rykket i hans ben, så han klynkede, Han opførte sig som en gentleman.

SLÆGTSFORSKERNES BIBLIOTEK

og morfar: n n!!, og når han gav slip, blev han rost.
Han efterligner flere lyde. Da vi kørte hjem, havde morfar lommelygte med, men den kunde Thomas ikke lide. Han fik tårer i øjnene.

Den 13.oktober: Mormor var syg, så det blev morfar, der hentede Thomas hos dagplejemor kl.18.30. Ih, hvor det regnede. Da morfar lukkede op for vandet til Thomas' bad, kravlede han derud i en fart for at røre ved strålen, så da morfar kom med håndklæderne, var Thomas våd i hele hovedet. Morfar tog hans trøje af, og Thomas slog panden mod badekarret uden at kny. Han skulde hen til strålen igen. Han var helt rød på knæene af at kravle på mosaikgulvet.
Da han havde fået nattøj på, var hans mælkeflaske for varm, men han ventede tålmodigt, mens morfar holdt den under den kolde hane. Og da flasken var tom, skældte han hellerikke, mens vi ledte efter sutten. Han forstod godt, at morfar ikke kunde være så hurtig som mor og mormor. En fin fyr.

Den 21.oktober: Den første fortand i overmunden. Det er nr.5 ialt.

Den 22.oktober: Thomas bed sin morfar eftertrykkeligt i fingeren. Tænderne skal prøves.

Den 23.oktober: Thomas spiste spaghetti og sugede en hel i sig, til der bare manglede 1 cm, så halede han den ud igen, før han spiste den.

Den 25.oktober: Thomas dansede til Dansktoppen og sang til. Det er lige hans niveau. Han klukkede af grin da mormor også dansede. Han danser også til fars orgelspil derhjemme.

SLÆGTSFORSKERNES BIBLIOTEK

Den 3.november: Thomas kravlede idag op på Lissi Pors' Maroccopude og rejste sig op på den. Sådan en fræk fyr.

Den 6.november: Thomas kørte hele mormors lejlighed igennem på kryds og tværs med sit Bambetti legebord. Morfar havde nok at gøre med at styre udenom. Huj, hvor det gik over alle dørtrin. Bamse var skrækslagen og rendte sin vej med halen mellem benene, mens Thomas jublede af fryd og overmod.

Den 8.november: Thomas 10 måneder. Han synger: luttelutteluttelut og pludrer i et væk, når han leger med sig selv og sine sager. Han har madet sin gamle morfar idag.

Den 10.november: Det var en meget stor dag idag. Thomas havde fået sin onkels flyverdragt på med motorflag på brystet og nye fine lædersko til 90 kroner.

Han skulde til lægen og mødtes med morfar i Østergade. Så spadserede hanpå fliserne mellem mor og morfar og sang af glæde.

I venteværelset pludrede han meget og åbnede sekretærens skuffer. Han nedstirrede en fremmed dame i flere minutter uden at blinke.

I konsultationen ordnede hans lægens operationsbord, og kørte rundt med hans rulle stol. Han var noget over middel i alting. Han vejede 14 kg med tøj på, dvs ca.13½ kg, og han målte 73 cm. Den 1.oktober var det 74. Lægen var godt tilfreds med ham, og Thomas nød opmærksomheden.

Bagefter var vi oppe hos Salling for at se til mormor, der er holdt op ved postvæsenet. Vi kørte op ad rulletrappen, og Thomas råbte af fryd, så mormor var advaret, da vi nåede 4.sal. Thomas kunde godt lide kobber- og messingtøjet og alt lyset. Bagefter faldt han i søvn på morfars arm, mens vi ventede på

SLÆGTSFORSKERNES BIBLIOTEK

mormor nede på gågaden, hvor der ellers stod en stor motorcykle, som han var meget interesseret i. Han var træt, men det var ham, der "styrede" bussen hjem. Det regnede, da vi gik fra bussen, men Thomas er jo glad for vand.

Hjemme hos mormor spiste han pænt, dansede med radion og kørte Bamse sønder og sammen med sin Bambetti. Da mormor skulde finde penge frem til bussen til Brabrand, stak Bamse af fra hende, og Thomas kluklo, da mormor løb efter ham.

Han vinkede flot, da de kørte, og morfar stod tilbage med Bamse.

Den 12.november: Thomas har fået bil. En sort Folkevogn med højrødt indtræk, som far låner at køre i til Tønder. Om morgenen sad Thomas på forsædet ved siden af far. Om eftermiddagen sov han en time på bagsædet.

Den 15.november: Når Thomas kører med sit legebord hos mormor, stopper han sommetider op og ryster på hovedet, som om der er noget, han har glemt. Når han kravler på alle fire, stopper han også op, og så slår han med hovedet som en hest.

Jeg tror, det er Bamse, han efterligner. Ham er han så glad for. Bamse er en bastard mellem en Old English Sheepdog og en Collie. Han er meget langhåret og vejer over 50 kg.

SLÆGTSFORSKERNES BIBLIOTEK

klemt fingrene flere gange uden at kny. Han er hårdfør. Han tændte og slukkede mormors sengelampe mange gange med højre og venstre hånd skiftevis og med munden. Det er en af dem med snoretræk.

Den 18.november: Thomas Caspar har fået sit første bid i kinden. En kærlig, lille kammerat på 2 år kyssede og krammede ham - og bed. Men det var nu ikke så slemt, selv om der var mærke i et par dage efter det.

Den 19.november: Thomas kan gå et par skridt nu mellem 2 holdepunkter. Han vil ikke sidde på potten mere.

Den 20.november: Thomas gik og løb en halv snes skridt hos sin dagplejemor, før han gik på næsen. Så blev han mere forsigtig og gik kun 2-3 skridt.

Den 22.november: Thomas prøvede at dominere sin mormor, der tilsidst måtte skrue bissen på. Senere legede han puttevisse med sin hovedpude og sin dyne fra barnevognen.

Den 24,november: Thomas trænede opsamleteknik. Han samlede 2 ting op med en hånd, mens han holdt fast med den anden. Bagefter samlede han noget op uden at holde. Det lykkedes en gang uden at falde.

Den 24.november: Da Bamse knurrede ad Thomas idag, svarede han med et skarpt: n!, den første lyd, han har sagt med logisk indhold.

SLÆGTSFORSKERNES BIBLIOTEK

kede han til mor og udstødte glade råb. Der kom en nissedragt fra tante Dot i København. Der står Thomas på brystet og nisse på ryggen med et hjerte under rødt på gråt.

Den 26.november: Det er rigtig nok. Han kan gå nu, flot, med benene langt ud til siderne.

Der var en stor pakke tøj fra onkel Finn med posten, mange dejlige trøjer og bukser og overalls.

Thomas kan sætte en rund pind i et rundt hul. Det er spændende, men han vil hellere træne i at gå.

Den 27.november: Thomas var på lørdagsvisit. Han er meget sikker på benene nu. Helle fra Vejle, der var på besøg med hele familien, vilde gerne bære ham, men det blev han tilsidst så rasende over, at han græd. For når han nu har lært at gå.

Den 28.november: Thomas er lidt forkølet. Han vilde ikke spise aftensmad.

Den 28.november: Thomas har hoste. Han får hostesaft, som han tager pænt. Men han vil ikke spise noget. Hans humørffejler ikke noget, men han er ikke rigtig rask.

SLÆGTSFORSKERNES BIBLIOTEK

hende og blev fotograferet. Morfar fik kaffe. Hele familien var samlet.

Den 10.december: Thomas kan sige tak, som han hvisker, og mælk (Mæum), som han råber. Han har snakket med Louise idag.

Den 21.december: Thomas dag: Det var i gammel tid den dag, julebryggen skulde hældes på tonde - og smages på.

Mormor har arbejdet til kl.20 hos Salling hele måneden, og morfar har hentet Thomas i alt slags vejr og uvejr og puttet ham hjemme på Dorthesvej, så der har ikke været overskud til at skrive.

Den 22.december: Thomas kan rejse sig op fra gulvet uden at holde ved noget. Han gemmer småting i fars skab i entreen og går ind i stuen og leger et stykke tid med andre sager, så går han ud i entreen igen og henter tingen i skabet. Han træner sin hukommelse. Han er holdt op med at leve i nuet!!! Måske tænker han på sin far.

Han kan sige, farvel (vell). Han kan pege på det, han vil have. Han leger, borte-tittit med mors og mormors gardiner. Han lukker alle låger op og i og klemmer jævnligt sine fingre. Han er rasende over, at han ikke kan nå dørhåndtagene, men det kommer til at vare noget endnu. Han får en julegave hver dag i denne tid. Mor pakker dem ud. Så kan han bedre overskue situationen. Far kommer ikke hjem til jul. Han er modstander af den form for festlighed, som julen er blevet.

Det er morfar også, men Thomas kan lide det.

SLÆGTSFORSKERNES BIBLIOTEK

Den 24.december: Thomas var til juletræ på Holmevej hos onkel Erik og tante Lis. Han blev så bange for Tarzan, så han rystede over hele kroppen, men han græd ikke. Tarzan er en Grand danois af de gule med sort maske og bedrøvede øjne. Senere rendte Thomas dog rundt overalt, men når han mærkede, at Tarzan kom bag ham, drejede han i en vinkel på 90 grader og fortsatte på denne nye kurs.

Han kravlede op ad alle trapperne uden at have prøvet det før, og han kunde godt lide det grove kokostæppe, som han klappede en ekstra gang for hvert andet trin.

Han fik mange pakker, 2 telefoner, et hamrebræt, en xylofon og tøj selvfølgelig.

Han gjorde sig lækker for værtinden, tante Lis, men det var bare for at få fat i hendes briller.

Han havde kun sovet 3 kvarter om formiddagen, men var i fuldt vigør til kl.23, hvor han faldt i søvn hos morfar på vejen hjem. Mormor havde ellers fyldt på ham af både portvin, rødvin, kirsebærvin og fadøl. Han var ikke meget for at danse om juletræet, men vilde hellere spille klaver.

Forresten var også Tarzan meget skikkelig hele aftenen trods råben og grinen og syngen og fremmede menneskerppå hans domæne.

Den 25.december: Thomas var ude hos tvillingerne Line og Heidi i Holme, der er 10 måneder ældre. Han følger stadig godt med. Han var den mellemste i højden og den tungeste. De havde leget dejligt hele dagen.

Den 27.december: Thomas kan danse med flere variationer. Han danser sidelæns, sparker ud med højre ben og drejer skiftevis ret og aved om.

Han kæler for Bamse og siger: ah ah, og lægger kinden ind til hans pels eller kysser ham med åben mund på pelsen. Bamse bliver nervøs og render, og vælter ham

SLÆGTSFORSKERNES BIBLIOTEK

sommetider. Dog ikke med vilje.

Thomas har 7 tænder nu, han er noget af det dejligste, der er sket i mange år.

Den 31.december: Nytårsaften kom Thomas med mormor og morfar hjem. Vi kom lige til Tivoli-udsendelsen, da Elga Olga sang sin potpourri. Thomas dansede og klappede og skreg af fryd, han var ellevild. Da han var kommet i seng, sov han fra fyrværkeriet. Han er ved at få en tand igen og var lidt pirrelig, også fordi det giver ham knopper i måsen.

Men han ér altså dejlig.

Den 1.januar 1977: Thomas sov dejligt i midten. Om morgenen sad han i sin lille kurvestol og spiste. Om formiddagen sov han i 3½ time ude i gården i sin vogn, mens der kom isslag ned.

Han gik baglæns med en legoklods i snor. Han dansede: klappeland og vinkeland med mor og mormor.

Det var festligt.

SLÆGTSFORSKERNES BIBLIOTEK

Thomas har længe haft et bundt nøgler at lege med hjemme hos morfar. De er blanke, hårde og tunge, og rasler så dejligt. Han kan godt lide at ryste dem og smide med dem, men idag den 4.januar prøvede han at sætte en af nøglerne i nøglehullet på dørene. Han prøvede mange gange og forskellige døre, og de blev allesammen en lille smule ridset. Han er ingen dum dreng.

Den 5.januar 1977: Jespers Birthe har passet Thomas i eftermiddag, og hun fortalte, at han gik og klappede hele tiden hjemme hos hende. De kom på Tingvej for at spise, men Thomas var ikke sulten. Han har 8 tænder nu til at gå ind i det nye år med.

Han kan godt huske, at spisebordet har været rykket ud på mormors fødselsdag, så han kunde rende rundt om det. Han kigger efter hver dag.

Der var et sæt strikket tøj fra tante Dot i vårgørnt og solgult, hue, trøje med navn og gamashebukser.

Den 6.januar: Thomas er ikke rigtig rask. Han har 38 i temperatur.

Den 7.januar: Morfar var lige ude hos Thomas, mens mor var på indkøb. Han må ikke komme ud, når han har feber.

Vi legede tagfat rundt om mors spisebord. Thomas lader sig ikke overliste, ved at man skifter retning. Han følger nøje med, hvor man er, og hvad vej man vender, og han skifter øjeblikkelig, hvis man prøver at overliste ham. Og så griner han. Også selv om han har feber.

Og her slutter historien om Thomas' første år, for imorgen er det fødselsdag, og det er en anden historie.

Mange kærlige hilsner fra mormor
og morfar

SLÆGTSFORSKERNES BIBLIOTEK

Thomas med mor

Thomas hos far

SLÆGTSFORSKERNES BIBLIOTEK

Fars mor og far

SLÆGTSFORSKERNES BIBLIOTEK

Morfar

SLÆGTSFORSKERNES BIBLIOTEK

Mormor

SLÆGTSFORSKERNES BIBLIOTEK

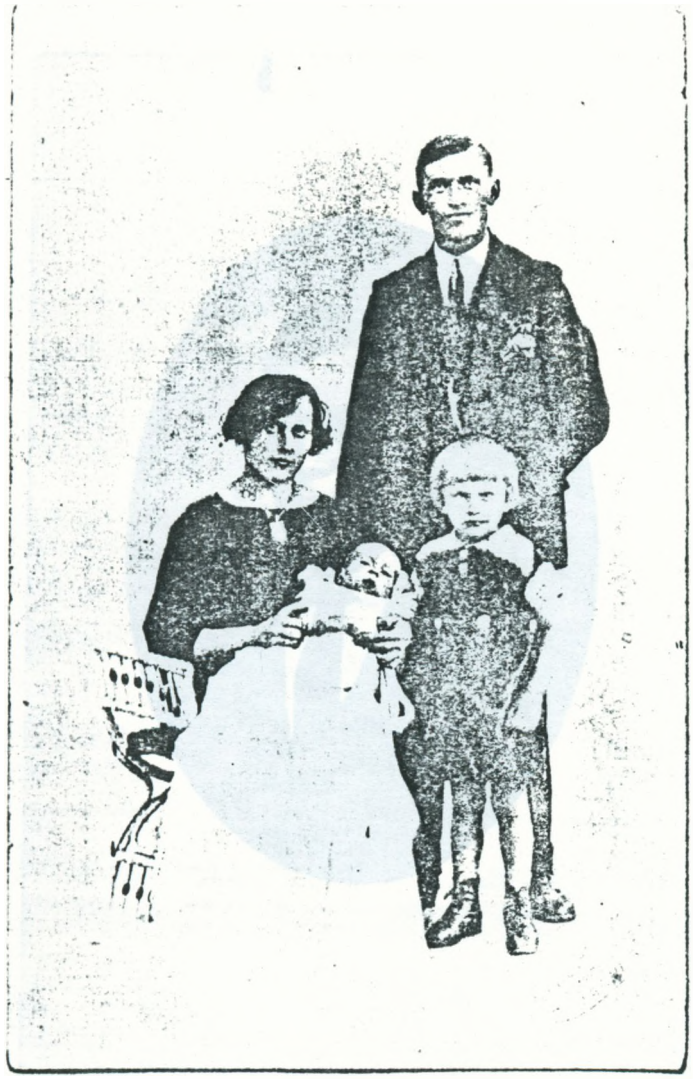

Farfars forældre

SLÆGTSFORSKERNES BIBLIOTEK

Fars morfar

SLÆGTSFORSKERNES BIBLIOTEK

Fars mormor

SLÆGTSFORSKERNES BIBLIOTEK

Mors farfar

SLÆGTSFORSKERNES BIBLIOTEK

Mors farmor

SLÆGTSFORSKERNES BIBLIOTEK

Mors morfar

SLÆGTSFORSKERNES BIBLIOTEK

Mors mormor

SLÆGTSFORSKERNES BIBLIOTEK

Farfars fars forældre

SLÆGTSFORSKERNES BIBLIOTEK

Fars morfars forældre

SLÆGTSFORSKERNES BIBLIOTEK

Fars mormors forældre

SLÆGTSFORSKERNES BIBLIOTEK

Kære venner

Ved en beklagelig fejlpaginering er der sket det besynderlige, at denne side slet ikke eksisterer. Den har aldrig været til, og jeg har ikke i sinde nu at lave den.

Hvis nogen derfor skulde finde noget på denne plads, er det et blændværk, og det behøver ikke at blive læst.

Venlig hilsen

den dybt nedbøjede forfatter

SLÆGTSFORSKERNES BIBLIOTEK

Morfars farfar

SLÆGTSFORSKERNES BIBLIOTEK

Morfars farmor

SLÆGTSFORSKERNES BIBLIOTEK

Morfars morfar

SLÆGTSFORSKERNES BIBLIOTEK

Morfars mormor

SLÆGTSFORSKERNES BIBLIOTEK

Mormors farfar

SLÆGTSFORSKERNES BIBLIOTEK

Mormors farmor

SLÆGTSFORSKERNES BIBLIOTEK

Mormors morfar

SLÆGTSFORSKERNES BIBLIOTEK

Mormors mormor

SLÆGTSFORSKERNES BIBLIOTEK

Farmors farmors mor

SLÆGTSFORSKERNES BIBLIOTEK

Farmors morfars mor og stedfar

SLÆGTSFORSKERNES BIBLIOTEK

Morfars farmors mor

SLÆGTSFORSKERNES BIBLIOTEK

Morfars morfars forældre

SLÆGTSFORSKERNES BIBLIOTEK

Mormors farfars mor

SLÆGTSFORSKERNES BIBLIOTEK

Morfars farmors mo
mor

SLÆGTSFORSKERNES BIBLIOTEK

ANELISTE

1. Thomas Caspar Kelvin Priskorn f.8.1.1976 Århus
2. Bjarne Flemming Sørensen, journalistelev f.25.10.1953 Århus
3. Lisbeth Priskorn, biblioteksmedhjælper f.5.8.1952 Århus
4. Fredy Eivin Sørensen, gartner f.13.2.1932 Århus
5. Mary Johanne Johnsen, f.9.6.1932 Århus
6. Ib Mortensen Priskorn, bibliotekar f.21.9.1924 Birkerød
7. Birthe Rohde Madsen, f.2.1.1931 Helsingør
8. Jens Peter Sørensen, gartner f.31.1.1896 Århus
9. Magna Sofie Brodersen f.25.5.1897 Odder
10. Sophus Marinus Johnsen, snedkermester f.25.3.1898 Vejlby
11. Anna Irene Jensen f.5.4.1901 Hammel
12. Ernest Mortensen, musikhandler f.2.9.1885 København
13. Olga Elisabeth Priskorn f.12.7.1892 Frederiksberg
14. Jens Michael Rohde Madsen, skibsbygmester f.24.3.1907 Helsgr
15. Karen Petersen f.7.11.1906 Helsingør
16. Peder Sørensen, gartner f.4.1.1870 Mørke
17. Rasmine Laursen f.5.5.1867 i Kolt
18. Johannes Bertelsen
19. Else Marie Nielsen
20. Jens Johnsen, møllersvend f.1.9.1870 Lyngby, S.Djurs
21. Ane Dorthea Nielsen f.4.10.1870 Vejlby
22. Hans Poul Jensen, havnearbejder f.11.7.1869 Sall
23. Maren Jensen Svejstrup f.25.4.1878 Gjern
24. Poul Madsen Mortensen, musikhandler f.16.3.1850 København
25. Sophie Jørgine Jensen f.18.5.1859 Slangerup
26. Julius Frederik Priskorn, murer f.16.4.1851 København
27. Bolette Johansen f.1.4.1854 Nørre Årslev
28. Lars Madsen, portner f.29.8.1868 Kerte
29. Marie Kirstine Rohde f.20.6.1865 Helsingør
30. Carl Vilhelm Petersen, dueavler f.23.2.1884 Helsingør
31. Karen Magdalene Laurentze Hansen f.30.1.1884 Helsingør

SLÆGTSFORSKERNES BIBLIOTEK

32. Jens Peter Sørensen, husmand m.jord f.18.3.1843 Hornslet
33. Kirsten Pedersen f.25.3.1845 Hornslet
34. Jens Peter Laursen, husmand f.22.2.1830 Tranbjerg
35. Christiane Mortensen f.2.5.1835 Holme
36.
37.
38.
39.
40. Jacob Skavenius Johnsen, smed f.15.1.1837 Hyllested
41. Christiane Jensen Bager, f.15.5.1834 Ørum, N.Djurs
42. Andreas Jensen Nielsen, dræningsmester f.1.12.1842 Vejlby
43. Zissel Marie Nielsdatter f. 19.9.1833 Egå
44. Hans Poulsen
45. Ane Jensen
46. Peder Jensen Svejstrup, landpost f.14.5.1848 Vissing, Gltn.
47. Sara Mine Sørensen f.13.6.1851 Tvilum
48. Poul Mortensen, porcelænshandler f.10.2.1807 Udbyneder
49. Marie Kirstine Madsdatter f.6.3.1812 Magleby, Møn
50. John Vilhelm Jensen, kornhandler f.29.9.1815 Slangerup
51. Anne Marie Elisabeth Petersen f.27.5.1822 Søborghus
52. Jens Julius Priskorn, tømrer f.25.6.1815 København
53. Grethe Marie Rasmussen f. 27.4.1816 København
54. Laurits Peter Johansen f.28.6.1828 Todbjerg
55. Anne Marie Pedersdatter f.5.2.1822 Gylling
56. Hans Christian Madsen, emigrant f.4.7.1847 Jordløse, Fyn
57. Kirstine Marie Hansen f.11.8.1846 Kerte
58. Friederich Ludvig Rohde, skomagermester f.22.7.1826 Kbh.
59. Jensine Gjertrud Andersen f. 13.11.1840 Helsinge
60. Harald Valdemar Petersen, høker f.17.1.1843 København
61. Emma Mathilde Nielsen f.27.2.1847 Helsingør
62. Jens Carl Hansen, havnearbejder f.14.1.1859 Mårum
63. Hanne Cathrine Jørgensen f.17.4.1863 Hillerød

SLÆGTSFORSKERNES BIBLIOTEK

64. Søren Jensen Tierild, husmand f.21.12.1798 Hornslet
65. Dorthe Pedersdatter Høy f.16.11.1809 Hornslet
66. Peder Jensen Gresen, træskomand fra Skjødstrup
67. Mette Kathrine Hansdatter f.18.12.1817 Hornslet
68. Laurs Jensen, fæstegårdmand fra Ormslev
69. Karen Rasmusdatter f.9.s.e.Trin.1786 Holme
70. Morten Michelsen, fæstehusmand f.1.12.1791 Beder
71. Karen Christiansdatter f.20.10.1799 Holme
72.
73.
74.
75.
76.
77.
78.
79.
80. Søren Johnsen, forpagter f.8.11.1811 Nødager
81. Maren Jensdatter født i Bogens(e)
82. Jens Sørensen Bager, indsidder f.16.10.1802 Thøstrup
83. Maren Pedersdatter fra Gjerrild
84. Jens Pind fra Tved
85. Ane Marie Nielsdatter f.9.11.1820 Vejlby
86. Niels Jensen Ihler, fisker fra Århus
87. Ane Espensdatter fra Egå
88.
89.
90.
91.
92. Jens Pedersen Svejstrup, gårdmand f.24.1.1815 Vissing
93. Ellen Poulsdatter f.21.12.1816 Ørum, Galten
94. Søren Jensen, træskomand fra Sahl
95. Maren Poulsdatter fra Elsø på Mørs

SLÆGTSFORSKERNES BIBLIOTEK

64. Søren Jensen Tierild, husmand f.21.12.1798 Hornslet
65. Dorthe Pedersdatter Høy f.16.11.1809 Hornslet
66. Peder Jensen Gresen, træskomand fra Skjødstrup
67. Mette Kathrine Hansdatter f.18.12.1817 Hornslet
68. Laurs Jensen, fæstegårdmand fra Ormslev
69. Karen Rasmusdatter f.9.s.e.Trin.1786 Holme
70. Morten Michelsen, fæstehusmand f.1.12.1791 Beder
71. Karen Christiansdatter f.20.10.1799 Holme
72.
73.
74.
75.
76.
77.
78.
79.
80. Søren Johnsen, forpagter f.8.11.1811 Nødager
81. Maren Jensdatter født i Bogens(e)
82. Jens Sørensen Bager, indsidder f.18.10.1802 Thøstrup
83. Maren Pedersdatter fra Gjerrild
84. Jens Pind fra Tved
85. Ane Marie Nielsdatter f.9.11.1820 Vejlby
86. Niels Jensen Ihler, fisker fra Århus
87. Ane Espensdatter fra Egå
88.
89.
90.
91.
92. Jens Pedersen Svejstrup, gårdmand f.24.1.1815 Vissing
93. Ellen Poulsdatter f.21.12.1816 Ørum, Galten
94. Søren Jensen, træskomand fra Sahl
95. Maren Poulsdatter fra Elsø på Mørs

SLÆGTSFORSKERNES BIBLIOTEK

96. Morten Mortensen, udflyttergårdmand d.24.3.1765 Udbyneder
97. Kirstine Povelsdatter d.9.6.1771 i Kastbjerg
98. Mads Madsen, fisker d.26.12.1782 Fanefjord
99. Maren Henriksdatter d.22.11.1786 Magleby, Møn
100.Christen Jensen, købmand f.5.9.1771 Nørre Sundby
101.Anna Bartholina Rugaard f.1.10.1779 Frederikssund
102.Paul Petersen, kromand d.2.1.1795 Kgs.Lyngby
103.Margaretha Magdalena Koops f.30.6.1796 Haderslev
104.Johann Friedrich Prieskorn, tømrer fra Tyskland
105.Sette Marie Ammerød d.8.7.1777 København
106.Erich Rasmussen, skomagermester fra Fyn
107.Cathrine Christiane Charlotte Sophie Mund f.21.6.1773 Kobbe
108.Johannes Justussen Rothäusser d.22.2.1784 Mariager
109.Bodil Hansen fra Nødager
110.Peder Rasmussen, husmand d.1.4.1781 Gylling
111.Barbara Mogensen d.19.12.1784 Gylling
112.Mads Larsen, husmand f.7.2.1824 Jordløse, Fyn
113.Cathrine Marie Hansdatter Tarp f.29.3.1820 Varde
114.Hans Simon Larsen, smed f.28.4.1818 Kerte
115.Christiane Nielsdatter f.6.8.1812 Tanderup
116.Johannes Emanuel Rohde, skræddermester f.5.10.1789 Kbh.
117.Maria Kirstine Haubroe d.11.12.1795 København
118.Hans Andersen, skrædder fra Helsinge
119.Ane Nielsdatter d.2.2.1806 Græsted
120.Peter Heinrich Michelsen, smed på Holmen
121.Anna Christiane Herver fra København
122.Johannes Nielsen, skipper f.3.8.1802 Helsingør
123.Kirstine Andersdatter f.25.8.1822 Sengeløse
124.Hans Knudsen, husmand f.9.4.1819 Ramløse
125.Karen Larsdatter f.18.7.1818 Mårum
126.Jørgen Olsen, arbejdsmand f.22.9.1831 Bellinge
127.Maren Jørgensen f.23.3.1834 Tårnborg

SLÆGTSFORSKERNES BIBLIOTEK

128. Jens Jensen Tierild, selvejerhusmand i Hornslet
129. Anne Sørensdatter fra Hornslet
130. Peder Rasmussen Høy, gårdmand i Hornslet
131. Mette Jensdatter
132.
133.
134. Hans Hendrich Pedersen, husindsidder i Hornslet
135. Birthe Emmertsdatter
136.
137.
138. Rasmus Poulsen, bonde og gårdbeboer i Holme
139. Anne Rasmusdatter
140. Michel Jensen, murermester i Beder
141.
142. Christian Jensen, Skræddermester i Holme
143. Anne Marie Jensdatter
144.
145.
146.
147.
148.
149.
150.
151.
152.
153.
154.
155.
156.
157.
158.
159.

SLÆGTSFORSKERNES BIBLIOTEK

160. Niels Johnsen, skovrider på Rugård, Rosmus
161. Mette Jensdatter f.18.11.1781 i Dråby
162.
163.
164. Søren Pedersen Bagge, sognefoged i Thøstrup
165.
166.
167.
168.
169.
170. Niels Laursen, glarmester f.15.4.1787 Årslev, Århus
171. Karen Pedersdatter
172.
173.
174. Espen Pedersen, gårdejer i Egå
175. Ane Dorthe Pedersdatter
176.
177.
178.
179.
180.
181.
182.
183.
184. Peder Jensen Svejstrup, gårdmand f.25.3.1776 Lyngå
185. Kirsten Nielsdatter
186. Poul Simonsen, gårdejer i Ørum, Galten
187. Kirsten Johnsdatter fra Ørum, Galten
188.
189.
190.
191.

SLÆGTSFORSKERNES BIBLIOTEK

192. Morten Jensen, fæstegårdmand i Udbyneder
193. Leene Christensdatter
194. Povel Jensen, gårdfæster i Kastbjerg
195. Anne Nielsdatter
196. Mads Jørgensen, tømmermand i Fanefjord
197. Bodil Hansdatter
198. Henrich Larsen, gårdfæster d.12.s.e.Trin.1753 Magleby, Møn
199. Kirsten Pedersdatter d.14.s.e.Trin.1762 Magleby, Møn
200. Jens Nielsen, skrædder f.22.8.1746 Nørre Sundby
201. Dorthe Kirstine Christendatter f.29.6.1741 Nørre Sundby
202. Rasmus Rugaard, brændevinsbrænder d.28.12.1755 Udesundby
203. Kirstine Jørgensdatter Fritz f.28.3.1749 i Strø
204. Peder Sørensen, gårdejer i Kgs.Lyngby
205. Ellen Povlsdatter d.l.m.p.Epi.1762 Gentofte
206. Hans Johannes Nicolaus Koops, tehandler i København
207. Anna Maria Ljungstrøm, klog kone og kroejer i Gentofte
208.
209.
210. Jens Pilemarck Ammerød, murer i København
211. Karen Marie Mogensdatter
212. Rasmus Olsen, rytter ved Holstenske Lanseneerregiment
213. Bodil Christensdatter
214. Frederik Carl Mund, løjtnant ved husarerne f.13.4.1733 Kbh
215. Christiane Charlotte Amalie Kühle d.19.7.1733 Pårup, Fyn
216. Justus Rothäusser, korporal ved dragonerne, f.i Hessen
217. Anne Dorthea Pedersdatter fra Mariager
218.
219.
220. Rasmus Jørgensen, gårdfæster d.27.s.e.T.1742 Gylling
221. Maren Rasmusdatter fra Gylling
222. Mogens Jacobsen, gårdfæster d.8.11.1741 Gylling
223. Maria Hansdatter d.Quasim.1746 Gylling

SLÆGTSFORSKERNES BIBLIOTEK

224. Lars Iversen Acherup, husmand d.31.8.1777 Hårby, Fyn
225. Margrethe Marie Madsdatter d.6.p.Pasc.1782 Jordløse, Fyn
226. Hans Christian Lauritsen Tarp, sergent ved jægerne
227. Maren Nielsdatter fra Vester Hæsinge
228. Lars Christensen, husmand fra Kerte
229. Dorothea Hansdatter d.3.9.1870 Kerte
230. Niels Andersen, boelsmand i Tanderup
231. Dorthe Rasmusdatter fra Tanderup
232. Jens Rohde, skræddermester i Kbh. f.27.3.1757 Greensten
233. Hanna Maria Eitner f.17.9.1767 København
234. Hans Larsen, brændevinsbrænder i Kbh. f.1.3.1750 Haubro
235. Cecilie Kirstine Pedersdatter fra Kbh.
236.
237.
238.
239.
240.
241.
242.
243.
244. Christian Nielsen, værtshusholder i Helsingør f. i Tikøb
245. Elisabeth Chrestine Fransdatter f.10.1.1774 Helsingør
246. Anders Pedersen, husmand i Sengeløse
247. Maria Jacobsdatter
248. Knud Pedersen, husmand i Ramløse
249. Ane Kathrine Nielsdatter
250. Lars Andersen, husmand f.27.10.1782 i Mårum
251. Karen Jensdatter d.15.2.1784 Mårum
252. Ole Larsen, husmand fra Fyn
253. Ane Cathrine Larsdatter
254. Jørgen Jørgensen, husmand f Tårnborg f.i Boeslunde
255. Dorthea Andreasdatter f.9.5.1802 Boeslunde

SLÆGTSFORSKERNES BIBLIOTEK

Originalmanuskriptet til denne bog om Bette-Tammes er en sort voksdugsbog med 96 blade med blå linjer og rødt snit. Den er skrevet med blå kuglepen og forsynet med mange små vignetter af blomster og hjerter og sådan noget. Den har Thomas fået i fødselsdagsgave til sin et-års fødselsdag.

Den foreliggende, maskinskrevne tekst er på enkelte punkter lidt mere udførlig, idet det mod årets slutning begyndte at knibe med plads. Den er skrevet på en defekt Erica-skrivemaskine med et stærkt slidt Kores-farvebånd.

Redaktionen er sluttet den 8.januar 1977, der oprandt med det skønneste strålende solskin. Og det var ikke mere, end Thomas fortjener, for han har været en god dreng hele året, og selv om vi har haft rig lejlighed til at følge ham, har vi ikke hørt ham græde i 10 sekunder i træk.

SLÆGTSFORSKERNES BIBLIOTEK

Når man står med sit første barn i armene, er man stolt og glad. Men man har ikke noget at være stolt af, for det er andre, der har gjort det forberedende arbejde, det er andre, der har ført slægten endnu en generation videre. Selv skal man først til at begynde.

Og når så man står og kigger ned på sit barnebarn, er man sletikke stolt, bare glad - rigtig glad. Ikke fordi opgaverne er forbi, man er jo part i sagen, sålænge man kan trække vejret, men man føler, at man lige som får et kig ind i fremtiden, den fremtid ens børn skal bære videre.

Tilværelsen ligger som et panorama for en, med fortiden og fremtiden hæftet sammen af ens eget lille jeg.

Det er i virkeligheden sådan, at man kun sætter børn i verden for at blive bedstefar, når det kommer til stykket.

SLÆGTSFORSKERNES BIBLIOTEK