



Dette værk er downloadet fra Danskernes Historie Online

Danskernes Historie Online er Danmarks største digitaliseringsprojekt af litteratur inden for emner som personalhistorie, lokalhistorie og slægtsforskning. Biblioteket hører under den almennyttige forening Danske Slægtsforskere. Vi bevarer vores fælles kulturarv, digitaliserer den og stiller den til rådighed for alle interesserede.

Støt Danskernes Historie Online - Bliv sponsor

Som sponsor i biblioteket opnår du en række fordele. Læs mere om fordele og sponsorat her: <https://slaegtsbibliotek.dk/sponsorat>

Ophavsret

Biblioteket indeholder værker både med og uden ophavsret. For værker, som er omfattet af ophavsret, må PDF-filen kun benyttes til personligt brug.

Links

Slægtsforskerens Bibliotek: <https://slaegtsbibliotek.dk>

Danske Slægtsforskere: <https://slaegt.dk>

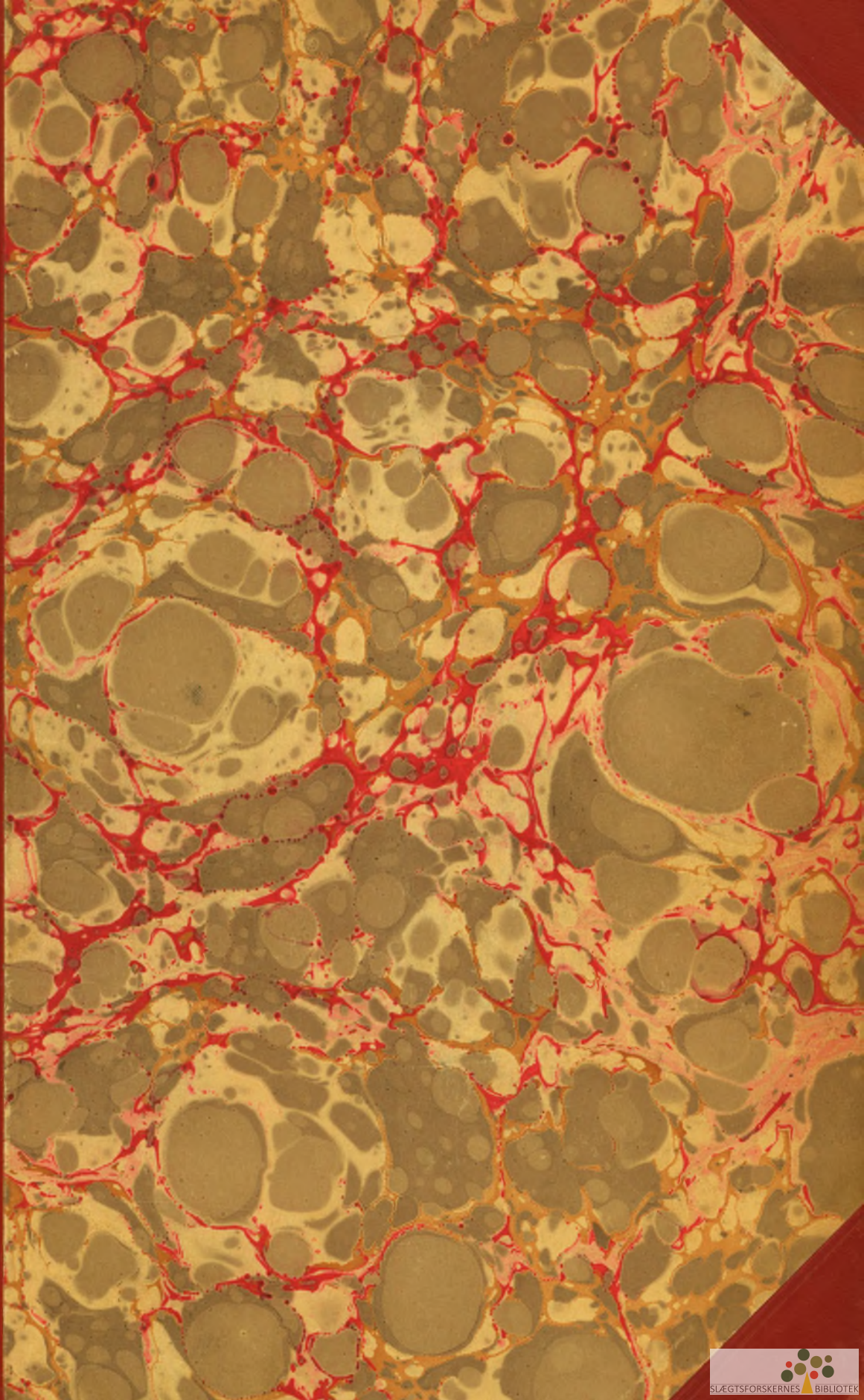

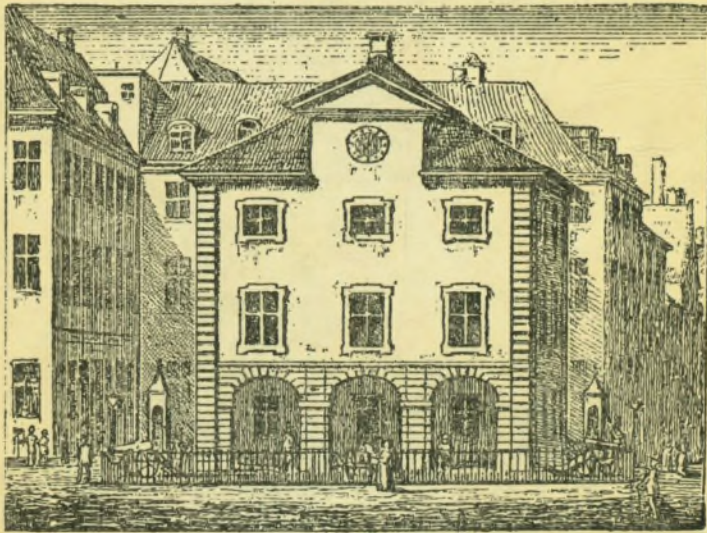

E. Borgstrøm

BOGEN OM KØBENHAVNERNE

BOGEN OM
KØBENHAVNERNE

1936—37

DANMARKS HOVEDSTAD

UNDER REDAKTION AF
PALLE ROSENKRANTZ

BIOGRAFISK REDAKTION
ARTHUR JENSENS FORLAG



KØBENHAVN
ARTHUR JENSENS FORLAG

1936

INDHOLD

	Side
Forord	7
Første Afsnit:	
A. Historisk Personal-Oversigt til 1912 ved <i>Palle Rosenkrantz</i>	9
1. Kapitel: Københavnerne i Middelalderen	9
2. — Tiden fra Reformationen til Enevældens Dæmring	24
3. — Københavnerne under Enevælden	70
4. — Samtidens København 1848—1912	109
B. Københavnerne i Erhvervslivet. En kort Oversigt af <i>S. P. Fornjotur</i>	131
Andet Afsnit: Baggrund for Nutidens Københavnerne.	
I. Københavnerne i Presse, Litteratur og Videnskab. Af Professor <i>Hans Brix</i>	142
II. Københavns Kunstliv, Musikliv og Selskabelighed. Af Redaktør <i>Kaj Flor</i>	146
III. Sport. Af Redaktør <i>Emil Andersen</i> (Mr. Smile)	154
IV. Københavnernes Forlystelser: Biografteatre, Restaurationer etc. etc. Af Redaktør <i>Jørgen Bast</i>	164
Tredie Afsnit: Biografier	173



Biskop Absalon.
(Gravsten i Sorø).

FORORD

Dette Værks Hovedindhold er en Række Biografier og Portrætter af nulevende Københavnerne væsentligst paa Grundlag af deres egne Opgivelser. Det bringer ca. 4000 Biografier og giver saaledes et bredt og paalideligt Billede af vor Hovedstads Mennesker og deres Virksomhed i Byens og Landets Nutid.

Som Indledning giver vi to Afsnit, det ene af historisk Karakter, det andet en førstehaands Skildring af Baggrunden for de biograferede Københavneres Liv og Virksomhed. I Modsætning til tidligere Værker er det ikke vort Formaal at skrive Stadens Historie, vort første Afsnit behandler saaledes udelukkende Personer i deres Milieu, Afstamning, og enkelte biografiske Data, mindre deres personlige Forhold til de historiske bekendte Begivenheder, deres daglige Livsforhold og alt, hvad der falder indenfor den traditionelle Historieskrivning og almindelig Kulturhistorie.

Fra Tiden før Reformationen er Kilderne sparsomme, og det er vanskeligt at tegne det daglige Liv for de Klasser af Befolkningen, hvormed Samtidens Skribenter kun sjældent beskæftigede sig. Men i det 16. Aarhundredes sidste Aartier og i Tiden til Enevælden 1660, begynder Borgerskabet at udvikle sig, og i et rigt Stof findes Skildringer af den lærde Stand og de ledende Handelsmænd. For Haandværkerstandens Vedkommende rummer de enkelte Laugs Historie talrige Kilder, og Københavnerne som Borgere i den frie Righovedstad efter Enevælden lader sig skildre efter en næsten udtømmelig Række Kilder, der under de fire første Enevoldskonger suppleres af en rig Litteratur, hvortil Holbergs Komedier danner en uvurderlig Ramme.

Efter Holbergtiden kommer saa Oplysningstiden med den fremvoksende Embedsstand og de store Handelshuse, der ved 1800 modtager Impulser fra den franske Revolution og skaber den Kreds af oplyste Borgere, der under Frederik VI og Christian VIII fejder for Friheden. I denne Periode falder vor Litteraturs Guldalder, der bæres af Københavns Digtere og Videnskabsmænd. Der udfolder sig et helt nyt og mere frisindet Aandsliv og samtidig drages den fra 1800 frigjorte Bondestand ind i Københavnerlivet og bevirker en stadig Vækst af Byens Indbyggerantal og en gradvis Forsvinden af de fremmede særlig tyske Elementer, der i et Par Hundrede Aar havde præget særlig vor Haandværkerstand. Der skabes en national Kunst og Litteratur, der har Hovedstaden til Sæde. Godsejeradlen forsvinder med den særlige Hofkreds og den særlig tysk prægede Militærstand. Hovedstaden bliver national dansk og Centrum for Landet i aandelig Henseende omend meget konservativ paa religiøse og moralske Omraader.

Efter Grundloven sker saa den store Spaltning mellem Land og By, der præ-

ger Hovedstaden op til vort Aarhundrede, og de store tekniske Fremskridt skaber saa efterhaanden i Forbindelse med Handel og Søfarts Udvikling den Storby, vi nu kender af et Udseende og Levesæt, der er internationalt. Vor Indledning gaar til Aaret 1912.

Vort Formaal er at følge de Spor, denne Udvikling sætter i Københavnerens Liv, ved de Navne, den skaber og den Vekselvirkning, der opstaar mellem disse og Borgerskabet, hvormed hele Livet i Hovedstaden omformes og præges af Tiderne, indtil Verdenskrigen bringer Samfundet i »Smeltediglen«.

Det andet Afsnit af vort Værk tilsigter at give en direkte Baggrund for Biografierne ved Skildring af Københavnerens Forhold til Nutidslivets Fænomener. Men det er en Selvfølge, at en saadan Skildring ikke kan passe ind i Rammer bestemte af særlige Erhverv eller Institutioner. Vi kunde i Frederik VI's Tid gøre Militære, Haandværkere, Søfolk etc. til Genstand for særlige Skildringer, i vore Dages København præges Mandens Liv ikke af hans specielle Livsvirksomhed. Alle Københavnerne er delagtige i Hovedstadens Liv, og selv om deres økonomiske Kaar selvfølgelig spiller en Rolle for deres Deltagelse i meget af det, som Hovedstaden byder, saa er det ogsaa det eneste, der danner Begrænsning. I vore Dages København staar *alt* aabent for *alle*.

Vi sonderer altsaa ikke vore Københavnerne ud i Klasser, Generalen og Jordog Betonarbejderen er sideordnede Københavnerne og Ligemænd i Stadens Liv. Hvad vi altsaa i det andet Afsnit ønsker at skildre, er de Forhold, under hvilke *alle* Københavnerne mødes. Prof. Hans Brix skildrer Litteratur og Videnskab. Redaktør Kaj Flor Kunstliv, Musikliv og Selskabsliv. Redaktør Emil Andersen Idrætsliv og Friluftslivet og Redaktør Jørgen Bast det københavnske Forlystelsesliv. Vi kunde sige, at her er Københavnerens Baggrund for hans Deltagelse i Hovedstadslivet udenfor hans Livsvirksomhed givet. Biografierne af disse afgrænsede Kredses Mænd giver de Personer, hvormed Københavneren træder i Forbindelse i sit Hovedstadsliv. Men for at supplere Billedet er det nødvendigt at tegne Rammerne om vort Handelsliv og vort industrielle Liv, der saa afgjort bærer Hovedstadslivet som saadant. Dette gør vi i et Afsnit om Københavns Handel og Industri set i Forhold til Borgerskabet skrevet af Red. Fornjotur.

Hvis man nu vil indvende, at vor Inddeling savner en Mængde Grupper af Skildringer som f. Eks. Skolevæsen, vort Embedsvæsen o. s. v., saa er hertil at sige, at dette hører til særlige »Stater«.

Vort Værk er paa en vis Maade en *Privat-Stat*, det er Bogen om Københavnerne som Københavnerne, og det den ønsker og forsøger at skildre er Hovedstadslivet og dets Personer belyst ved de Navne, Hovedstaden byder frem og det som staar dem alle aabne uden Hensyn til Livsvirksomhed. Men enhver vil indrømme os, at vor Skildring vilde være ret betydningsløs, om vi ikke tillige nævnte de Mennesker, der bærer dette Hovedstadsliv, altsaa: *Københavnerne*.

Og derfor er Biografierne det, hvorpaa vi og vort Værk lægger Hovedvægten: Vi ønsker saa at sige at præsentere Københavnerne for den Kreds af Medborgere, sammen med hvilken de lever deres Liv som *Københavnerne*.

A. HISTORISK PERSONAL-OVERSIGT

FØRSTE KAPITEL

KØBENHAVNERNE I MIDDELALDEREN

I

DE ÆLDSTE KØBENHAVNERE

OM de ældste Københavnere ved vi kun, at deres Redskaber var af Sten, og at de spiste mange Østers. I Københavns Frihavn har man fundet en af de saakaldte »Bopladser«, der antages at skrive sig fra 5—4000 Aar før Kristi Fødsel. Under Frederiksberggade er fundet Flintflækker (af Vaaben og Husgeraad). Med historisk Vished træffer vi dog først København i Knyttingesagaen, hvor der Aar 1043 e. Kr. antegnes et Slag mellem Magnus den Gode og Svend Estridsen, der begyndte til Søs og endte ved Landsbyen *Havn*.

Mellem Historikerne er der saa Uenighed om, hvorledes vor nuværende Hovedstad er opstaaet. At den *ikke* er »anlagt« af Biskop Absalon, som Traditionen har været indtil for 100 Aar siden, er alle nu enige om. Men der strides endnu om, hvorvidt Byen Havn, hvor Absalon har planlagt og hans Efterfølger Anders Suensøn har opført Vor Frue Kirke, er den ældste oprindelige Landsby, eller om der ved Havarmen mellem Amager og dens Holme har ligget en Kirke, Sct. Nikolaj, omgivet af en Bebyggelse, der har inddraget den gamle Landsby Havn, der havde sit Gadekær ved Vestergade og Skindergade og sin Bymark mellem Valby Bakke, langs Søerne og ud mod de side Strandenge, hvor nu Østerbro er opbygget.

Villads Christensen, den yngste af »Københavns« Historikere, giver Frue Kirke og Landsbyen Havn Førstepladsen og lader Strandkanten, der var befolket af fremmede Købmænd med deres Boder, være en midlertidig Bebyggelse, der laa under Kronen og styredes fra Østergaard, den senere Vingaard (Vingaardsstræde Nr. 6).

Al Kyststrækning tilhørte Kongen, og det er da den Omstændighed, at Kong Valdemar den Store Aar 1167 skænkede Absalons Bispestol Roskilde, under hvilken Landsbyen Havn med dens Nabolandsbyer Serridslev og Solbjerg laa, Strandkanten med Boderne og Holmene, og at Bispen her 1168 byggede sin Borg paa Holmen, der bevirkede Sammenslutningen mellem Landsbyen og Købmændsboderne.

Allerede Saxo har Navnet Købmandshavn; ganske vist betyder Købmand her de fremmede Handelsmænd og ikke Stedets Købmænd. Men det ses heraf, at Absalon har gjort »Havn« til en Handelsplads og en befæstet By. Den nærmere

Art af Befæstningen kender vi ikke. Villads Christensen mener, at det er Absalon, der har gjort København til en Købstad, dens Tofter til Byggepladser, dens Veje til Gader og dens Markjorder til Kommunejorder. Sin Stadsret faar Byen først 1254 og 1294 af to Roskildebisper. Ved 1290 havde Byen 5 Kirker: Frue Kirke, Nikolaj, Petri, Klemens og Graabrødre Klosters. Den har vel allerede den Gang haft en Del af de gamle Gader, vi endnu delvis har, Nørregade, Vestergade, Klædeboderne, Skovbogade, Vimmelskiftet (Tyskmannegade), Kødmandergade, Hyskenstræde, Højbrostræde, Læderstræde (Ladbrostræde), og et Raadhus af Sten, der laa i Klædeboderne.

Den ældste middelalderlige By har indtaget et Areal begrænset af den senere Voldlinie helt ind til Husrækken fra Nørregade til Vartov, dernæst af Vandet med Holmen næsten ned til nuværende Holmens Bro, hvor et Vandløb Dybet (jfr. Dybensgade) løb ud i Havnen. Strækningen fra Kødmandergade og øst paa ud til Stranden var da Sumpe og side Strandenge, hvor saa i Middelalderen det brede Havekvarter »Rosengaarden« opstod ned mod det Vandløb, der fra Søerne løb, hvor nu Gothersgade gaar.

Dette Terræn angiver Middelalderens København. Om Stadens indre Historie er ikke meget antegnet, og om dens Indbyggere »Københavnerne« ved vi kun saare lidt i det Tidsrum til 1416, da Staden fra at ligge under Roskilde Bispestol under Erik af Pommern blev inddraget under Kronen. Den blev erobret og afbrændt af Lybeckerne, der i den saa en Medbejler til deres Handel, 1248 og 1259 erobret af Fyrst Jaromar af Rygen. Den blev atter afbrændt af Lybeckerne i 1362 og fuldkommen ødelagt. Hvad vi ved om dens Beboere i Bispetiden og om dens indre Styrelse og Forhold er altsaa kun saare lidt. Indbyggerantalet har man ment at kunne sætte til 4000 under Dronning Margrethe, altsaa ved Udløbet af Bispetiden og efter de voldsomme Ødelæggelser i det 13. Aarhundrede og efter Lybeckernes sidste Ødelæggelse af Byen. Der er altsaa Mulighed for, at den tidligere har haft flere Indbyggere, men alt herom er kun Gisninger. Og Københavns Indbyggerantal lader sig først i 1630 fastslaa med nogenlunde Sikkerhed til ca. 25,000 Indbyggere.

Nogen Befolkningsstatistik fra Middelalderen kan altsaa ikke med Sikkerhed opstilles; man har ment tilnærmet at kunne antage, at Danmarks Befolkning fra 850—1250 er vokset fra 550,000 til 750,000 Indb. og ikke igen vokset før efter 1650. Og da København ved Middelalderens Udgang (Kong Hans) regnes for at have haft 10,000 Indbyggere, er dette sikkert Maksimumstallet for hele vor Periode. Roskilde, der altsaa paa en vis Maade er Moderstaden til København, var i det 12. og 13. Aarhundrede næst Slesvig og maaske Ribe Danmarks betydeligste By med Domkirken og 14 Kirker, og sammenlignet med den har København sikkert kun været en ringe By, til den 1416 blev Kongesæde og overtog Roskildes Stilling i Riget, dog uden at berøve Moderstaden dens Domkirke.

Det blev i Kirke- og Klosterhistorien, vi skal søge Oplysning om Københavnerne i Bispetiden. Absalon selv kan vi ikke regne for Københavner; han boede i Roskilde, senere i Lund, og om hans samtidige i København tier Beretningerne.

Den første rigtige Københavner, vi kender, var Præst. Han hed Eskil, og vi ved ikke stort mere om ham, end at han var Præst ved Frue Kirke, og at Absalon testamenterede ham en »cappa forata«, Munkelatin for en foret Kappe. Den har hans Velærværdighed hygget sig i under de kolde Vintre. Hans Navn staar

i Kapellets Sjælemessebog, og han gav to Bol i Tommerup paa Amager og blev Kannik i Lund. Endnu har ingen bestridt hans Ære som den første os bekendte Københavner.

— — —

Han maa formodentlig dele den med Absalons Borgfoged Niels, om hvem vi ved, at han havde Gods paa Falster og Sjælland.

Absalon havde skænket København til Roskilde Bispestol, og det gav Anledning til hundreedaarige Stridigheder mellem Bisperne i Roskilde, som støttedes af Paven, og paa den anden Side de danske Konger.

Den berømte Jens Grand opholdt sig paa Borgen i København, da Byens Borgere i 1294 gjorde Oprør imod ham. Københavnerne syntes at være stemte for Kongen, men de maatte neje sig.

Den næste celebre Københavner er Ridder Ingvar Hjort, der var Broder til Biskop Jens Hind — en snurrig Navnegivelse. Han sluttede sig til Hertug Valdemar og overgav senere København til de holstenske Grever ved 1330. Arild Huitfeldt beretter udførligt om ham; han døde 1333. Der nævnes adskillige Hovedsmænd paa Københavns Hus hos Huitfeldt, de tjener alle Bisperne i Roskilde.

Om Borgerne i Bispetiden ved vi noget mere. Indtil 1275 var der ikke noget Borgerstyre i Byen, men fra den Tid nævnes et »Raad«, der navnlig tog sig af Politiet i Staden, men senere fik Handel og Opsyn underlagt sig. Der var da to Borgmestre og 10 Raadmænd, og Raadet supplerede sig selv. Det var kun Handelsmænd, der kunde vælges, Haandværkerne var udelukkede fra Valg i Købstæder. De første københavnske Borgmestre nævnes 1368, det var Henrik Brandt og Peder Ingversen, og uden iøvrigt at omtale dem nærmere kan vi give Navnene paa nogle københavnske Borgmestre, der fungerede i Bispetiden. Det var foruden de to nævnte Niels Jensen 1374, Sommerthorp 1385, Andreas Holbæk 1392 og 1396, Sigvard Stenvejer 1393, kaldet »Consul«, Herman Kruse 1398, Niels Bosen til 1406, Niels Wier og Peder Kravse ved 1403 og 1406, Henrik von Bergen 1415 og 1427, der førte Skjold og var adelig. Jonas de Wat var Raadmand fra 1415—48, og under hans Virketid som Borgmester 1415 blev København Danmarks Hovedstad. Slægten var, som Navnet angiver, næppe dansk.

Det synes iøvrigt, om alle Borgmestrene har været danske Mænd. I den lange Række af Raadmænd findes som rimeligt er flere tyske Navne. Hovedhandelen i København dreves af Hansestædernes Folk og med dem, og Navne som Bryggow 1392, Gydike 1393, Wat 1415, Quatz samme Aar er udanske. Men paa Grund af den staaende Kamp med Lybeckerne maa det antages, at Byens Magistrat har været afgjort danske Mænd af danske Slægter, og Haandværksbetegnelser føjes ofte til Patronymica.

Den lille Stad, hvis Indtægtskilder var Agerbrug til egen Forsyning paa Byens Marker, Sildehandel i Sæsonen fra Boderne ved Stranden, men langt ringere end Sildehandelen i Falsterbo og Skanør, og nogen Handel paa Hansestæderne, kan ikke have frembudt noget rigt Dagsliv. Dens Fester var Kirkefester og de sædvanlige Folkefester alle udendørs. Husene var af Ler med Straatag eller Træ, til de ved 1300 begyndte at blive Stenhuse for de betydeligere Borgere, men først saa sent som 1505 nævnes en Teglggaard, der forsyner Borgerne med Sten.

Havnen, der har givet Byen Navn, er altsaa ældgammel, den var bebygget med Boder og var begrænset af Taarnet ved Nikolaj Kirke og »Endebod« ved

Ladbroens Ende, altsaa vestpaa, hvor nu Assistenshuset ligger. Der kendes Betegnelser som Hyskebro (deraf Hyskenstræde), og Rævshaledybet nævnes øst for Havnen. Borgerne betalte som Skatter en Byskat til Bispen paa 100 Mark under hele Bispetiden; det var Landgilde af Jorden. Desuden betalte de Midsommergæld som Købstadsafgift, Tyvestød som Bidrag til Politi og Jordafgift til Husgrunde. Men hertil kom en Række Næringsskatter som Fiskeriskat, Ølskat, der udredes af »Ølkoner«, Datidens Gæstgivere og Restauratører var overvejende Kvinder, og talrige andre Næringsskatter.

Politi og Rettergang besørgedes af Byfogeder i den sidste Tid; vi kender kun 3 Byfogeder fra Bispetiden, Jens Henriksen Ryning 1392, Peder Andersen 1401 og Oluf Tulesen 1406. Bysvende kendes fra den tidligste Tid, og Retterstedet stod paa Gammeltorv.

Bødlen kaldes 1370 »Speculator« og boede i Skovbogade i et Hus, der tilhørte Staden. Politiet og Rettergang var kommunal.

Men en vigtig Side af Borgernes Liv var vendt mod Kirken. Vi har nævnt Kirkerne. I Bispetiden var de alle fem byggede, desuden opførtes i Bispetiden kun et Kloster, Graabrødrekloster, som Franciskanerne i 1238 grundede, der hvor Graabrødretorv og Klosterstræde endnu bevarer deres Navn. I Optegnelser om Gaver til Klostret finder vi Navne paa Københavnere, dog mest adelige, der ikke hørte til i Staden.

Klostrets Leder kaldtes »Guardian«. Broder Peder nævnes 1393, og Johannes Paaske, der udviste en stor literær Virksomhed, afskrev hele Biblen, i 22 Maaned, og en Del Helgenhistorier. Men iøvrigt ved vi intet om disse Graabrødres Guardianer før efter Bispetidens Udløb.

Helligaandshuset — Helliggeist — var et Hospital, der skriver sig fra Slutningen af det 13. Aarhundrede, grundlagt af Bispen Johannes Krag; oprindeligt var det et Sankt Jørgens Hus for spedalske og maa da have ligget uden for Byen; i 1304 betænkte en københavnsk Præst Jørgen Hinze det i sit Testamente. Der var til Hospitalet knyttet et Kloster, der dog først formelig oprettedes 1475; men Helliggeist Kirke har før den Tid ligget paa samme Sted, hvor den nu ligger, selv om Hospitalets Historie hviler i Mørke.

Det er blot naturligt, at vi om Københavns Kirker ved bedre Besked end om noget andet Staden vedrørende, men selv om vi bør medregne disse Kirkers Præster, Kantorer, Kanniker o. s. fr. til Københavnere, vilde det føre os for langt at beskæftige os med dem. H. Rørdam har i Københavns Kirker og Klostre i Middealderen behandlet dem udførligt, blot et Uddrag vilde fylde al vor Plads. Vi skal blot kaste et Blik i Frue Kirkes Kalender for at nævne nogle Navne paa Borgere, for hvem der læses Sjælemesser, og derved give nogle Københavneres Navne. Kirken ejede 55 Gaarde i København, i en bevaret Mindebog nævnes Gaver af Gaarde fra 1374 og 1421.

Der er Borgmester Kruses Enke Bodil 1374, Jakob Jensen af Husum i Brønshøj 1395, Ebbe Bay 1388, Knut Suderer s. A., Filip Staldmester, Hr. Jacob Aagesen, Ødger Lang og Ebbe Jonesøn, alle gode danske Navne, og desuden Navnene paa allerede nævnte Borgmestre og Raadmænd. Saa langt tilbage som 1328 nævnes Morten Nybagheræ, der gav en Gaard for sin og kære Hustru Lucines Aartid, og 1350 Johanne, Morsells Hustru, der gav den Gaard i Tyskmannegade (Vimmelskiftet), hvori Wolder Baghere bor.

Af dette Udvalg vil ses, at Byens Borgere gav hele Gaarde til Kirken, og af de særlige Altres og andre Kirkers Historie kunde Listen føres op til Hundreder af Navne, der for os intet betyder.

Vi kan slutte vor Beretning om Københavnerne under Roskilde Bispestol, som vi begyndte den, af Personalialia findes saa godt som intet af Betydning udover Navne og korte Vedtegninger. Huitfeldt har nogen politisk Historie, men kun lidt er optegnet, der giver et blot nogenlunde fyldigt Billede af Borgernes Liv, knyttet til Personer. Det er først, da Christoffer af Bayern tager Staden i Besiddelse og gør den til Righovedstad, at Københavnerne begynder at optræde med mere end blotte Navne.

Nu siger det sig selv, at vi paa disse 100 Blade ikke paa nogen Maade kan skrive Københavnernes Historie. Vi maa, idet vi forudsætter Stadens Historie nogenlunde bekendt og uden at inkludere os paa at skildre Bygninger, Institutioner endsige Erhvervsvilkaar og Levesæt, indskrænke os til at nævne en Række Mænd og Kvinder, der hver for sig har været »kendte Københavner« paa Grund af deres Forhold til det, der hændte i Staden til de forskellige Tider. Dette er ikke »Historieskrivning« — med et dybt Buk for de »lærde« —. Bevares, hver blive ved sin »Læst«! Vi gaar let hen over de egentlige »historiske« Skikkelser, der mere danner Rammen om end Genstanden for vore Beretninger.

II

KØBENHAVNERE I KONGETIDEN TIL REFORMATIONEN

Med Kong Erik af Pommern i 1416 begynder Københavns Historie som Righovedstad, dog ikke ubestridt. Det var den kendte Roskildebisp Peder Jensen Lodehats Død 19. Okt. 1415, der gav Kong Erik Anledning til at forlange Staden af Roskilde Bispestol, og da det nægtedes ham, tog han Byen i Besiddelse, og Striden stod nu ved Forhandlinger og Rettergang paa i en lang Aarrække. I 1443 brændte Kongsgaarden i Roskilde, og Kongen, nu Kristoffer af Bayern, flyttede Rigets Sæde til København. Ved Kongens Død, og da Rigsraadet indkaldte Kristjern den I af Oldenburg, maatte Kongen for at blive hyldet af Bispen i Roskilde i 1448 indvillige i at lade Striden paadømme af Rigets gejstlige og verdslige Raad; men Sagen kom først frem i 1493, og Lensmanden Hans Griis stod frem og fik et Stokkevidne af 12 Dannemænd, at Slottet og Staden i 60 Aar havde været Kongens. Hermed var Sagen endelig afgjort retlig set, men Aarstallet for København som Hovedstad bør vel sættes til 1416 eller maaske til 1443.

At Kongen tog København i Besiddelse og senere flyttede dertil betyder en gennemgribende Ændring i Københavnernes Forhold. Og for os betyder det nye faste Rammer, hvorunder vi i 400 Aar kan indordne vore Københavnerne.

Først at nævne er Kongen og Hoffet. Ganske vist er Kristian den fjerde den første danske Konge, der fast tog Ophold i Hovedstaden. De første Konger af det Oldenborgske Hus tilbragte deres meste Tid i Leding eller ved at drage rundt i Riget, som vi siden skal se, men Kongeborgen blev et Led i Stadens Liv, og Hoffet fik Betydning for Staden fra først af.

Dernæst aabnede Kongens Indtog Byens Porte for Rigets Adel. I Middelalderen var det Adelen forment at have Gaarde i Købstæderne, i Bispestaden havde de ingen. Bisperne selv var ofte Adelsmænd, deres Fogeder ofte af Lavadelen,

men først med Kristoffer af Bayern faar Adelen Gaarde og fast Fod i Staden. Der opstaar imidlertid ikke før 1660 noget, vi vilde kalde Byadel, som i Italien, Frankrig og Tyskland. Adelen er knyttet til Herregaardene, der var deres Hjem, de var Jorddrotter, og kun Rigets Tjeneste kaldte dem til Hovedstaden. Men deres unge Mænd og Kvinder knyttedes til Hoffet, Lensmænd og Statholdere tog fast Ophold i Byen, og paa indkøbte Grunde, senere særligt paa Klostergrunde og Kirkegods byggede Højadelen, hvoraf Rigsraadet fremgik, deres Gaarde ved Købmagergade, Østergade, Højbro og paa Helligaandshusets og Klostrene Grundene. Svære Stenhuse ganske som de Herregaarde, der endnu staar rundt i Landet med Haver og Tjenerboliger, beskedne i Sammenligning med Udlandets Paladser, men udpræget forskellige fra Borgernes Hus. De sidste af disse Adelsgaarde, der efter Enevælden blev Palæer, er først gaaet ud af Adelens Eje, da Grev Frijs' og Moltke-Bregentveds samt Thotts Palæ for ganske nylig blev afhændede.

Og her har vi altsaa næst Hoffet en sluttet Kreds, der op til Begyndelsen af forrige Aarhundrede repræsenterede en særlig Gruppe Københavnere — de højiorne.

Indtil Reformationen var den katolske Gejstlighed med dens Prælater, Kanner, Præster og Munke samt Nonnerne i Sct. Klara Kloster en særlig Gruppe. Reformationen slettede dem ud. Adelen traadte ikke ind i den protestantiske Gejstlighed; med de fangne Bisper i 1536 forsvandt Adelen af Stadens Gejstlighed og af Landets ogsaa. Som politisk Stand bevarede dog Gejstligheden og de Høj lærde (Universitetets Professorer) til 1660, saa gaar de over i Borgerskabet.

Den fjerde Gruppe er Borgerne, til det 15. Aarhundrede var de delt i de egentlige Borgere, Handelens Mænd, der ene styrede Byen, og Haandværkerne, der overalt stod udenfor Stadsstyret. Dette ændredes dog snart, og i vor Fremstilling kan vi ikke opretholde nogen Deling af Borgerskabet, d. v. s. de husejende Borgere af Staden og den Gruppe, der er afhængig af dem uden Rettigheder, det talrige Tyende og Byens Smaafolk. Vi tager dem under et og udsondrer kun senere de egentlige Kongetjenere, lavere Embedsmænd, Militære til Lands og Vands, som staar i nøje Forbindelse med Hoffet og er under Hoffets Borgret.

Omegnens Bønder, der i høj Grad præger København, kan vi ikke forbigaa som femte Gruppe, selv om de ikke er Københavnere. Men hermed er vor Inddeling givet, og den er for Oversigtens Skyld at opretholde til den Guldbergske Periode sidst i det 18. Aarhundrede. Indenfor Grupperne sondrer vi ikke, vi giver ikke Erhvervshistorie og skal kun beskæftige os med Personer, ikke med Kulturhistorie. De interessante Gilder og Laug kan vi ikke nærmere omtale.

— — —

Hvad Hoffet angaar, er det mere Kongeborgen end det, vi kalder »Hoffet«, der beskæftiger Byen og bidrager til dens Fysiognomi. Vi har allerede sagt, at Kongerne rejste rundt i Landet eller førte deres Hære paa Krigstogter. Erik af Pomern tilbragte sin Tid med at slaas med Holstenerne og forsøge at dæmpe Oprør i Sverige; i to Aar var han paa Romarejse, og i 1436 tog han Ophold paa Gulland, til han 1439 regulært blev sat paa Porten af Rigsraadet. Han havde Interesse for Handel og Købstæder, gav København Privilegier, han grundlagde Helsingør, hvor en pudsig lille Figur, der skal forestille ham, sidder og passer paa Rute-

bilerne paa Torvet. Med København har han kun lidt at skaffe, og Borgen har næppe været beboelig i hans Tid.

Vi aner ikke, hvordan Københavns Slot saa ud i det 14. og 15. Aarhundrede. Vi ved, at Borgerne skulde »ise« Slotsgraven og fik den Pligt ophævet i 1457 af Christiern I. Borgen var brændt 1248 af Lybækkerne og jævnet med Jorden 1368 af de forenede Hansastæder, og der var da ikke andet tilbage af Absalons Borg end det, vi nu alle kan bese i Kælderen under Christiansborg. Der tales 1361 om et Slotskapel, der maaske ikke blev nedrevet, og var det, hvori Christiern II lod Paul Eliassen præke. Men i Erik af Pommerns og Christoffer af Bayerns Tid ved vi intet om en Kongeborg.

Det er heller ikke sandsynligt, at den lille tykke og glade Christoffer af Bayern, om hvem ingen Københavner kan gøre sig det ringeste Begreb, og som var c. 20 Aar, da han kom paa Tronen, og 30 Aar, da han i 1448 døde paa Helsingborg Slot, har opholdt sig i København. Riget blev lige fra Erik af Pommerns Udjagelse og til 1481 styret af to sejge og stærke Jyder som Rigshofmestre, Otte Nielsen Rosenkrantz til Hevringholm til 1456 og hans Søn Erik Ottesen Rosenkrantz til 1481. Erik Ottesen havde en Gaard i Højbrostræde, den Gang var Højbroplads delt i to Stræder (som i den Leoninske Staddel af Rom fra Engelsborgen til Skt. Peter endnu den Dag i Dag Borgo vecchio og Borgo nuovo). Den laa ved Hjørnet af Ladbrogstræde (Læderstræde), og her boede Erik Ottesen, til han trak sig tilbage til Mariager Kloster, hvor han døde 1503. Han kaldes en Fader for Folket.

Først Christiern den I byggede Københavns Slots vestlige Fløj (Blaa Taarn stod), og Kong Hans fuldførte Riddersalen i denne Fløj, stort mere ved vi ikke om den Tid. Heller ikke denne Konge kan have opholdt sig meget i København. Han havde ægtet Christoffers unge Enke Dorothea, men hans Regering foruroledes af Karl Knutsons Oprør i Sverrig, der endte med, at han personlig blev slaaet paa Brunkebjerg 1471, hvorefter han rejste til Rom og lod sin Rigshofmester regere. Den lange Splid, der siden Valdemar Sejrs Død havde hersket mellem Rigets Stormænd, gejstlige og verdslige, og Kongemagten, endte med den verdslige Adels Sejr, og Rigsraadet blev i næsten to Hundrede Aar formelt Landets suveræne Magt. Danmark en Adels-Republik med en Konge i Spidsen som Frankrig før Ludvig den XI.

Christiern den I døde Natten mellem 21. og 22. Maj 1481. Hans Dronning Dorothea, en Datter af Markgreven Johan af Brandenburg (Alkymisten), skal have været en klog Dame, der levede lykkeligt med sin Mand, hvem Historien ikke udstyrer med de Friller, der ellers er fast Tilbehør til Fortidens Konger. Efter hans Død var hendes Len Slesvig-Holsten. Hun rejste til det hellige Land, men kom ikke længere end til Rom. Innocents den VIII og Borgia Pavens nøjagtige Dagbogskriver Schweizeren Buchardt giver en Skildring af hendes festlige Modtagelse, hendes fuldkomne Mangel paa Etikette og hendes Følges »raa og bondske« Opræden. Hendes Afrejse var stille. Skildringen er morsom, men naar man erindrer, at Benvenuto Cellini skildrer Franz den førstes Hof i Paris som barbarisk, fristes man til ikke at overvurdere det indbildske Pavehofs Dom. Dorothea døde paa Kalundborg Slot 1495.

Kong Hans var vel nok den første danske Konge, der har delvis holdt Hof i København. Smaat har han boet, Kongefløjen, som vi kender fra senere Tider,

er først opført af Christian III, og saa sent som paa Griffenfelds Tid beretter udenlandske Gesandter, at Kongen af Danmark bor langt tarveligere end Gyldenløve paa Charlottenborg og Niels Juel i det nuværende Thottske Palæ, Bygninger vi kan bedømme den Dag i Dag. Kong Hans var født i Aalborg og kun 26 Aar, da han kom paa Tronen, og hele hans Regeringstid var opfyldt af Strid om Anerkendelse i Sverrig, først 1497, blev han kronet som Sverrigs Konge, led kort efter sit forsmædelig Nederlag i Ditmarsker-Krigen, hvorefter Sverrig kom i Oprør; han døde i Aalborg. efter Skade, paadraget ved et Fald med Hesten i Skjern Aa. Men hans Navn nævnes meget hyppigt i Aktstykker, der angaar Stadens Borgere. Han skal have været en jævn dansk Mand og vist Borgerskabet stor Interesse, vel nok fordi han stod i skarp Modstrid med Stormændene. Rimkrøniken haaner



Christiern den Anden.

ham for hans Forhold til Torben Billes Hustru Edle Jernskæg. Han overlod Parret en Del af den kongelige Have ved Vingaarden, og her opførte Torben Bille en Gaard skraas overfor Slotsholmen og op ad Kongens Abildgaard. Edle Jernskæg var ikke den eneste Dame, han ofrede sin Hyldest, hvis man skal tro Rimkrøniken. Hans Dronning Christine fra Sachsen var en højt anset og stærk Karakter. Kongen efterlod hende i Fangenskab i et Aar i Stockholm, som hun havde forsvaret tappert. Men hendes Fromhed og Mildhed anerkendtes af alle. Hun stiftede Nonneklostret St. Klara i København og Odense, rejste sin Gemal et pragtfuldt Minde i St. Knuds Kirke i Odense og levede efter Kongens Død paa Næsbyhoved Slot paa Fyn.

Hans Meissenheim, kaldet Bogbinder, var indvandret Tysker og ejede et Stenhus i Højbrostræde, hvor han førte et stort Hus med sin Hustru Birgitte. Kong Hans yndede ham og benyttede ham meget, han satte sin Søn Christiern i Huset hos ham, men Prinsen var saa uregerlig, at Mor Birgitte rystede paa Hovedet og efter en Maaned frabad sig Æren. Junker Christiern — den Gang hed det Junker — frembød megen Lighed med Frederik den VII i Forholdet til Faderen. Ganske vist var han da kun 6 Aar gammel, men hans Lærer Kannik Jørgen Hinze kunde ikke heller tumle ham, og da han voksede op — formodentlig i København — blev han saa »vild og gal«, at han sloges med Byvagten, og Kongen maatte give ham Niels Eriksen Rosenkrantz til Hofmester.

Kun 21 Aar gammel udmærkede han sig i Fejden mod Sverrig, herefter følger hans bekendte Ophold i Norge, hvor han traf Dyveke og Mor Sigbrit. Ved Faderens Død blev han i 1513 Konge og overtog Unionsstridighederne efter ham. Christiern den anden var vel nok mere en Galning med en svag uselvstændig Karakter end den Tyran, Huitfeld vil gøre ham til. Det stockholmske Blodbad er næppe hans, men Gustav Trolles Værk, men det lykkedes Christiern i lige Grad at ophidse Adel og Gejstlighed mod sig.

I København opholdt han sig mere end nogen Konge før ham. Hans Bryllup med Elisabeth (Isabella), Kejser Carl den V' Søster, stod her i 1515, men Kongen

fortsatte sit Forhold til Dyveke, der døde i Sommeren 1517 rimeligvis af Blindtarmsbetændelse eller Mavesaar. Der tales om Gift.

Slotsherren eller Lensmanden paa Københavns Slot Torben Oxe, af en mægtig lollandsk Adelsslægt, blev beskyldt for Vold mod Dyveke og antydet Giftmord. Rigsraadet frifandt Torben Oxe, der rimeligvis har været fuldstændig uskyldig i Frillens Død, men Kongen lod ham imod Haandfæstningen dømmes af Serridslev Bønder og henrette i Rosengaarden. Da Kongen efter Dyvekes Død tog Mor Sigbrit til Raadgiver, og det saa ud til, at han efterstræbte Enevælde, rejste Adelen sig mod ham, og ved det stockholmske Blodbad fik han Tyrannavnet, som selv Poul Eliassen hæfter paa ham i Skibykrøniken.

København havde dog al Aarsag til at føle sig knyttet til den unge Konge og hans Raadgiverske. Han vilde gøre Staden til en stor Handelsstad, og der foreligger fra hans Raadskammer gejstlige og verdslige Love, der er langt forud for Tiden i sand demokratisk Aand. Slaget mod ham blev rettet af Marsken Mogens Gøye og den jyske Adel, der støttet til Haandfæstningen opsagde Kongen Huldskab og Troskab. Han forlod med Mor Sigbrit København 1523 for ikke mere at gense Staden. Men Københavnerne glemte ham ikke. Smigrens Røgelse har de siden ofte ofret deres Konger, men ham ofrede de deres Hjerterblod trofast i 14 Aar. De holdt ved ham og ti Aar senere flokkedes Borgerne om hans Navn. Hans senere Skæbne vedkommer os ikke her, han døde i Kallundborg som Fange 77 Aar gammel i 1559. — Romanhelten i Danmarks Kongehistorie.

Han havde holdt Hof i København i de ti Aar, han regerede, han havde grebet aktivt ind i Stadens Styrelse og støttet dens Borgerskab, og det kan vel nok siges, at han var den første Københavner paa Tronen, født og opdraget i Staden. Hans romantiske Livshistorie har omgivet ham med et Skær, som vel fordunkledes, da Gottorplinien besteg Tronen, men som, da Borgerskabet blev Herre i København 300 Aar senere, skabte ham et Ry, som vel nok er ufortjent. Det er moderne svenske Historikere som Hildebrandt, der vistnok har fældet den rigtige Dom over den excentriske, karakter- og villieløse Konge. Men han tilhører altsaa Københavnernes Hofromantik, og der vil han altid beholde sin Plads. Dyveke og Mor Sigbrit kender hvert Barn endnu.

Kong Frederik den I var tysk og blev aldrig dansk, vi vil komme tilbage til ham under vor Skildring af Religionsstridighederne, der endte med Reformationen, hans Ophold i København var ikke langvarige.

— — —

Ved at kaste et Blik paa de Oplysninger vi har om Stenhuse i København ved Middelalderens Afslutning, finder vi af adelige Stenhuse Væbner Anders Jensens nord for Gammel Torv, Torben Billes øst for Gammel Torv, de to eneste i Frue Sogn. Ved 1500 nævnes Galternes Gaard ved Østerport, Rønnowernes Gaard ved Kompagnistræde, Rosenkrantzernes ved Højbrostræde og Gøyenes ved Helliggejt og Amagertorv. Men i de første tyve Aar af det 16. Aarhundrede tager Adelsgaardene til. Vi ser som Husejere i København Mænd af Slægterne Lunge, Gagge, Bille, Thott i Bjørnebogade (Købmagergade nu), Rosenkrantz (flere Gaarde), Barsbæk, Rud, Tidemand, Gyldenstjerne, Krummedige, Brok, Laxmand, Gøye (flere Gaarde), Meinstrup, Grubbe, Oxe, Norby, Rønnow, Rantzau, Urne, Ravenberg og Bjørn. Det vil sige, at den største Del af Rigsraadsadlens Slægter nu havde Gaarde i Hovedstaden.

Som før antydet betyder dette, at Adlen, der før havde siddet paa deres Gaarde, spredt i Riget og kun været ved Hoffet paa dets Rejser eller i Leding med deres rustede Svende, nu repræsenterede en Gruppe af Stadens Indbyggere, der stod udenfor Byernes Jurisdiktion, ikke alene selv, men ogsaa med deres Husstande, og derfor næppe var kærkommen Tilvækst til Stadens Befolkning. Men faktisk styrede de Landet og efterhaanden ogsaa Staden udenfor Erhvervslivet.

Povl Laxmand til Nielstrup og Sandholt, Arrebo, Aagerup (Skaane) og Valden (Halland) var under Kong Christiern d. I og Kong Hans Rigens Hofmester og Landets mægtigste Mand. Han blev i 1502 kastet i Vandet fra Højbro af Bjørn Andersen Bjørn og Ebbe Strangesen med de Ord: »Du hedder Laxmand, svøm nu«. Ikke alene lod Kong Hans ikke Drabet straffe, men anklagede endog Laxmand efter Døden for Højforræderi og fik Konfiskationen af hans Gods gennemført ved Herredagsdom, skønt de fleste Rigsraader var hans nærmeste Venner og Frænder. I Aarevis stod der Gny om den Sag, og Slægten fik under Frederik I en Del af Godset tilbage. At Sagen fik det Udfald, skyldes vel nok den Misundelse, han havde vakt blandt sine Fæller, noget lignende hændte 150 Aar senere Corfitz Ulfeldt og Hannibald Sehested. Ublodig Borgerkrig har altid været dansk lige ned til vort Foreningsliv i 1936.

Om Torben Oxe har vi foran talt. Han var Slotsherre paa Slottet, der nu var Lensmandsbolig. Lensmanden der udviklede sig til den Stilling, der af Griffenfeld afløstes af Amtmænd og Stiftsbefalingsmænd, var altid en adelig ofte en Rigsraad.

Af Slægter, hvis Mænd i denne Periode er nævnt i Krøniker, er Oluf Axelsen Thott af en af Skaanes mægtigste Slægter. Det fortælles, at han, der boede i Tyskmannegade (Vimmelskaftet), en Dag mødte Erik af Pommerns Frille Cæcilia, der havde været i Tjeneste hos Dronning Filippa, som var meget populær. Han slog hende paa »Halen«, paa det Sted, hvor man revser smaa Børn og paalagde hende at sige Kongen, at hun skulde rejse ud af Landet. Det gjorde hun, men Kongen fulgte med og slog sig ned paa Gulland!

Vi har Beretninger om kongelige Brylluper og Ridderspil, hvor Adelen mødte op. Og af Krønikerne faar man det Indtryk af Heste, Harnisker, Silke, Guld og Ædelstene, der præger vore Romanskrevere, naar de skriver om hin Tid. Ganske vist maa det have set herligt ud, naar Erkebiskoppen af Lund og Marsken Klavs Rønnow paa Valby Bakke modtoges af Kong Christiern den I i Spidsen for 500 Ryttere i brune Klæder med blaa og hvide Striber og overgav ham Bruden fra Sakserland Christine, hvorpaa de fulgtes til Vesterport, og Kongens Broder Prins Hans sluttede sig til Toget med 700 Ryttere i grønne Klæder med brune, blaa og hvide Striber for at drage gennem Byens Gader til Ridderspil og Fester. Men Reversen af Medaljen er de idelige Farsoter, og disse Ridderes daglige Liv var næppe saa komfortabelt eller sikret som en Murersvends i vore Dage. Aandelige Interesser havde faa af dem, egentlig Kultur optræder først i Danmarks Adel i Slutningen af det 16. Aarhundrede. Deres Liv var som Ørkenens Araberes eller de indianske Stammers blot med mere Boligkultur og den katolske Religion som eneste aandelige Ballast udover Romaner om Flores og Blanceflor og de Viser, hvorefter de traadte Dansen.

Om Kong Hans hører vi følgende, der vist nok passer paa Størstedelen af Rigets høje Adel. Huitfeldt er vor Hjemmel: »Han var en passelig høj og fireskudt

Mand med et bredt tykt Liv og Bryst trindlagt i Ansigtet og vel beskikket Legme. Han førte ingen Hoffærdighed i sine Klæder, at man paa Klæderne næppe kunde skælne ham fra en af de andre Hofsinder. Han var ikke overflødig i Mad og Drikke, drak og ikke heller gerne, men hans Drik var mesten dansk Øl, aad gerne gammel Mad efter dansk Vis uden der kom fremmede Gesandter eller Rigens Raad og gode Mænd til ham, at han skulde have dem til Gæst, da vidste han ret at traktere dem og fare med dem paa kongelig Vis, som det god Skik og Hæld kunde have, og intet fattedes som hørte til kongelig Pragt og Herlighed. Og selv sad han tilbords hos dem udi en lang vid Gyldenstykkets Kjortel, som slog ned til Skoene, bunden og omgjordet i Midjen og havde en dansk Kaarde ved Siden, ti saadanne Sværd, efter gammel dansk Vis gik han altid med og holdt sig altid baade med Klæder og Værge efter god gammel tarvelig dansk Sædvane, og vilde ikke gerne tage paa nogen ny Vis og Sæd. — Som nu desværre meget brugeligt er (Huitfeldt skriver ved Aar 1600).

Men om Kunst, Videnskab, boglige Sysler, alt det, som ledsager Beretningen om de italienske Kondottiører, Fyrster og Kardinaler, i hvem de saa er, i Samtiden — ikke ét Ord. Og som Herren saa fulgte ham hans Svende. Først efter Reformationen begynder de aandelige Interesser at dukke op i Adlen, Folkeviser, Slægtshistorier og instar omnium den luterske Teologi, som man styrtede sig over i Adlens Gaarde og de Højlærdes Huse.

Men Adlen styrede altsaa som Lensmænd og Krigere, og i denne Egenskab vil vi ofre dem nogle Linier. Lensvæsnet eller Feudalvæsnet, en middelalderlig Institution, som vi i Danmark træffer i en ret modificeret Form udover enkelte Fyrstelen som Slesvig, udvikler sig fra Valdemarernes Tid, hvor Krigersadlen tillige bliver Embedsadel. Riget er delt i Len, og Lensmanden var Slotsherre paa Kongeborgen, hans Virksomhed ligger iøvrigt meget nær op ad den senere Amtmands, blot at han altid var Leder af Krigsvæsnet i sit Len og Mellemmand mellem Riget og den indfødte Hær. Bisperne havde deres Lensmænd, vel egentlig Fogder, og da Københavns Slot blev lagt under Kronen, bestod Lenet af 4 Herreder Smørum, Sokkelund, Bjeverskov og Stevns. Lensmanden tog Ophold paa Københavns Slot med selve Stadens Administration havde han intet at gøre, men dens Forsvar, dens Militærs og Flaades Udrustning paahvilede ham, og over Bønderne i Omegnen var han Herre. Under Kongerne fra Erik af Pommern til Hans har Stillingen næppe været synderlig betydende. Lensmanden almindelig kaldet Slotsherren var altid af Adel. Og dette var bestemt i Kongens Haandfæstning.

Om Slotsherrerne i denne Tid har vi kun faa Oplysninger, en fuldstændig Fortegnelse over Lensmænd haves først (samlet af K. Erslev) fra ca. 1500—1660. For det her behandlede Afsnits Vedkommende kan vi nævne Esge Bille 1510—14, Torben Oxe 1514 henrettet 1517, derefter tre, der muligvis ikke var adelige og betegner Christiern den II's Forhold til Højadlen: Jacob Tideman 1517—19, Roluf Madsen 1519—20 og Hans Mikkelsen, Christiern d. II's betroede Mand og Raadgiver, Købmand i Malmø og en Tid denne Stads Borgmester. Han forlod Riget med Kongen, og hans Efterfølger blev Henrik Gøye en Broder til Mogens Gøye og den Slotsherre, som forsvarede Staden mod Frederik d. I's Hær i 1523.

Efter den Tid tilhørte alle Lensmænd i København Rigsraads-Adlen.

Selve Gejstligheden finder rettest sin Omtale, hvor vi skildrer det Afsnit af Københavns Historie, der præges af Reformationen. Her skal blot lige siges et Par Ord om den Klasse, vi nu betegner som »den akademiske« i Perioden til Reformationens Indførelse i 1536.

Aaret 1474 drog Christiern den I til Rom, hvor han blev i 3 Uger og besøgte den højst ejendommelige Pave Sixtus den IV della Rovere. Kongen kom hjem med en Bulle, der bekræftede en Tilladelse, som allerede Erik af Pommeren havde erhvervet ved sit Besøg i 1423 hos Martin d. V. Colonna, til at oprette et Universitet i Norden, hvor Theologi snurrikt nok *ikke* maatte doceres. Paverne havde ikke Brug for københavnske Teologer!

Universitetet blev oprettet i København, der havde været Tale om Lund, der jo var Ærkebisppe Sæde, men Kongen, der interesserede sig for den nye Residentsstad, fik udvirket, at det blev oprettet i København med Roskildebispen Oluf Mortensens og Erkebisen Johan Brostrups Samtykke. Officielt indviedes det den 1. Juni 1479 i Frue Kirke. Universitetets Historie i dets første sygnende Aar til det helt ophørte at aande i 1529 for atter at opstaa efter Reformationen, ligger udenfor vort Emne, men vi bør nævne et Par af de Mænd, der som Universitetets Professorer og Rektorer repræsenterer en ny Gruppe Københavnerne fra det 15. Aarhundrede. Werlauf har behandlet Emnet, senere H. Rørdam. Biskoppen i Roskilde Oluf Mortensen, Magister Artium, var Universitetets Kansler, men den ledende Mand ved den nye Højskole var Peder Albertsen (Petrus Alberti), om hvis Fødsel og Ungdom vi intet ved, men som efter at have studeret i Køl'n i 1478 blev sendt ud for at skaffe Universitetet Lærerkræfter. Petrus Alberti kaldes det Opretter, han var dets Vicekansler, men iøvrigt en stærkt kommunalt interesseret Raadmand i Staden 1496—1517, den der første Gang — i 1493 — lod en Bog trykke i Danmark og Udgiver af de første danske Skolebøger. Hans Navn bør kendes af os Københavnerne og ikke blot tilhøre de Højlærdes Viden. Han døde 8. Decbr. 1517, om han har efterladt sig Efterslægt vides ikke. En Borgmester i København Albert Albertsen 1589 kalder ham Stamfader, saagar Oldefader.

Kong Christiern den I døde kort efter Universitetets højtidelige Aabning, og det blev Kong Hans, der maatte tage sig af det. Rigsraadet sørgede for, at det blev optaget i hans Haandfæstning. Dets øverste Leder var Kansleren, Roskildebispen og Vicekansleren den fornævnte Peder Albertsen. Rektorerne skiftede og udtoges af Lærerpersonalet, de var alle af gejstlig Stand, flere af Adel, som Dr. Erik Nielsen Rosenkrantz til Tange, der femten Gange i Tidsrummet til 1501 var Rektor. Næst ham indehaves Rekorden af Teologen Professor Peter Skotte, der var Rektor seks Gange. To Rektorer, Anders Friis og Jørgen Hvid, var *ikke* Universitetslærere. Den første Rektor, valgt 1. Juni 1479, hed Jesper Henriksen til Sandager Gaard, var Degn ved vor Frue og Kannik i Odense og Roskilde, han tilhørte en adelig Slægt.

Universitetets Lærere var overvejende danske. Det var to Munke af Carmeliterordenen som Anders Christensen og den velkendte Poul Eliasen, der er født 1480 i Varberg, og bliver en af Reformationstidens mest betydende Skikkelser under Navnet »Lektor Pavel Eliæ«. Poul Vendekaabe, som han senere kaldtes, maatte i flere Hundrede Aar døje den Haan, som den sejrende Lutheranisme og de lutheranske Historieskrivere ødsler paa ham. Vor Tid har givet ham Op-

rejsning, han er den første fremragende Københavner af de lærdes og Literaternes Kreds, hans Værker kan læses med Udbytte den Dag i Dag, og Skibykrøniken, der fandtes indmuret i Skiby Kirke er hans Værk, og bringer os en Historieskrivning saa frisk og temperamentsfuld, at man forstaar, at vore Forfædre ogsaa var levende Mennesker, der blot efter deres Død er blevet balsamerede og stivfrosne af lærde Historikere.

Den tredie Professor i Teologi var en Skotte, Peter David Skotte kaldes han, han var før i Aberdeen og indforskrevet fra Köln. Ved Indvielsen blev han Dekan i det teologiske Fakultet og levede saa i København i omtrent 50 Aar, til han i 1520 døde af Pesten 70 Aar gammel. I Skibykrøniken har hans Kollega Poul Eliassen givet ham en smuk Karakteristik, der ender med Ordene: »Men mindre Fortræd rinder der af ulærd Bondevæsen end af lærd Ondskab og Forvrængelse«. Disse Ord lyder ved den første og sidste danske Skolastikers Baare, de er ægte danske! Pave Martin V havde sagt, hvorfor skulde Københavnerne studere Teologi, det kom der bare Kvalm af! Og han fik Ret.

Adelen har lige op til Christian den IV's Tid forpagtet den juridiske Lærdom, og Erik Nielsen Rosenkrantz, født 1447, og Søn af Ridder Niels Nielsen til Tange i Jylland, og næppe som det almindelig siges paa Fyn, var Doktor i Kanonisk Ret fra Erfurt, blev 1480 Prof. theol. Han var af de halvt verdslige Kanniker, der af Kongerne benyttedes i Stillinger, der svarer dels til vore Ministres, særlig Finansministre, Kultus- og Justitsministre, dels tit var Kabinetssekretærer; han var 15 Gange Rektor og fra 1480—1501 Universitetets Viceskansler og særlig knyttet til Skolen sønden for Frue Kirke (nu Metropolitanskolen), hvor Universitetet i sine første Dage havde tilhuse. Han var »Bensluger« i en Grad, som næppe kan overgaaes, besad en lang Række Præbender og døde 1504 eller 1505 og blev begravet i Vor Frue Kirke. I hin Tid summede adelige Ynglinge som Honningbier om de gejstlige Præbender og Kannikedømmer, af Københavns Kapitels Dekaner er ikke mindre end 9 i hin Tid Adelsmænd af Rigsraadsslægterne, et talende Vidnesbyrd om, i hvor høj Grad den katholske Kirke øgede sin Rigdom og et Bidrag til Forstaelsen af, at Borgerskabet saa villigt rejste sig mod den, da Luthers Lære naaede København. Fire juridiske Professorer, der iøvrigt aldeles ikke docerede dansk Ret — den indføres først under Christian den IV ved Universitetet — var Tyskere. Foruden Niels Rosenkrantz var af Danske kun den senere saa berømte Vincents Lunge til Tirsbæk, som Huitfeldt kalder »en prægtig Mand, veltalende, forstandig og brugelig«. Han blev senere Rigsraad og spillede en afgørende Rolle under de voldsomme Begivenheder efter Christian den Andens Forjagelse i 1523. Han blev senere gift med en Datter af den berømte Fru Inger af Østraat og Statholder i Norge, hvor han den 3. Januar 1536 blev myrdet af en Folkesværm. Han er en af Reformationstidens mærkeligste Skikkelser.

Kun en medicinsk Professor nævnes: Alexander Kinghorn, en Skotte, der er Christiern d. II's Læge, blev 1513 Professor i Medicin, men benyttedes til Gesandtskaber hos Henrik d. VIII af England og forlod Landet sammen med Kongen. De filosofiske Professorer var mest Udlændinge, dog bør nævnes Christian Therkelsen, en Morsingbo, født 1485, der senere blev Peder Oxes Lærer og ved Universitetets Forfald drog til Basel for i 1537 at blive kaldt tilbage og bære Størsteparten af Æren for Oprettelsen af det nye lutherske Universitet i

København. Endelig bør vi nævne Peder Svave, en Pommeraner, hvis Beretninger fra hans Sendefærd til Henrik den VIII endnu er bevarede og udgivne af Geheimeraad Wegener. Frands Wormodsen, en Hollænder, tilhører Reformationshistorien.

Som alt sagt sygnede Universitetet hen under Unionskrigene og det Oprør, den nye Lære vakte. I 1529 kom det sidste Fald ved Lave Urnes Død, og i 8 Aar har København ikke noget Universitet.

Langt ældre end Universitetet er Kapitlets Skole, Domskolens, der er oprettet saa tidligt, at den, da vi først hører om den, i 1247, allerede bestod. Københavns første Skolemand er Magister Toti, »Rector Scholarum in Haffn«, om hvem man intet mere ved. En Peder Nielsen fik af den ofte omtalte Præst Jens Unger i 1477 testamenteret en Hest »at tjene af til sin Skole«, men udover disse to og fornævnte og Christen Morsing, der begyndte som Skolelærer i København, kender vi fra Middelalderen ingen københavnske Skolemænd. Samtidens Peblinge har kun kendt dem altfor godt!

Læger fandtes ikke i København i Middelalderen. Kun Kongerne havde Læger. Christiern den I's var Mester Klaus fra Polen, der senere var Dronning Dorotheas Læge. Kong Hans havde Mester Bertram og Christiern d. II, som vi har set, Alexander Kinghorn. Frederik den I's Læge var Dr. Matthæus Otten eller Labeo, rimeligvis Tysker. Dronning Christines Læge var Dr. Karl Egen, der oftere er omtalt, og en Mester Henrik Læge, om hvem vi intet ved. Apotekere optræder først 1458. Christen Morsing er den første berømte danske Læge, han er tidligere omtalt. Henrik Smith, med den berømte Lægebog, hører hjemme i Malmø, han fulgte Christiern d. II i Landflygtighed.

Sygeplejen paahvilede Munke, Nonner og »Bartskeerere«, det har sikkert vrimlet med kloge Koner og Troldmænd, mens de aarlige Smitsoter hærgede Staden, der først under Frederik d. I fik et Hospital, da Graabrødeklostret nedlagdes, og Helligaandshuset blev Hospital. Vi kender dog fra Christiern den II's Tid en Apoteker, der kaldes Hans Apoteker og faar Privilegier 1514, i 1519 nævnes en anden, og af Kong Hans Regnskaber fremgaar, at han i 1487 havde en Apoteker.

Sagførere er aldeles ubekendte, i Christiern d. II's Lovgivninger foreslaas indført Retsprokuratorer, men indtil 1638 kender vi kun Tingstude, lyssky Inddivider, hvis Navne ikke er opbevarede. Og Dommerne var alle Lægmænd, i gejstlige Sager Gejstlige, i Højesteret Rigsraaderne.

— — —

Hvad selve Borgerskabet i København angaar har vi i Tidsrummet til Reformationen en Mængde spredte Oplysninger. Den første Jordebog er fra ca. 1380, den angiver, at mange udenbys Borgere ejede Grunde og Gaarde i København. Navnene er morsomme. Dels er det Stednavne som Klaus Køge, Peder Skaaning o. lign., dels tyske som Hannes Vestfael, Jakob Lübcke o. lign.; men de danske Navne er hyppigt saadanne, der betegner Livsstilling: Niels Flekkesier er Fisker, Hans Kirnemælk er Mejerist, Didrik Krookarl, Beværter og desuden Rebvinder, Dynemager, Bager, o. s. fr. En Jøde finder vi, han hed Jakob. I alt kan der have været 10,000 Indbyggere i Staden. Men vor Viden naar ikke længere end til Navnes Nævne. Vi har ret omfattende Lister over Borgmestre og Raadmænd fra 1400—1536, flere af disse vil senere blive

omtalte, enkelte som Jep Klausen, 1454—1536, Anders Nielsen 1461, 1468, Borkvard v. Hammel, 1462, 1468, o. fl. fører adeligt Vaaben, men de fleste nævnes ved Patronymica, Jens Atsøn, Erik Jensen, Hans Klavsen, Povl Hansen o. s. fr. Raadmændenes Skare er stor, op mod 200 Navne er bevarede, og næsten alle Borgmestre har været Raadmænd. Disse Magistratseembedsmænd var fuldkommen uafhængige af Kronen og de betalte ikke Skat til Staten.

Naar det derimod drejer sig om Data i Enkeltpersoners Liv, staar vi temmelig blanke. Renteskriver Anders blev af Kong Hans 1494 hængt udenfor Staden mistænkt for Bedrageri, uagtet han var uskyldig, og man tilskrev Kongens Melankoli i hans sidste ti Regeringsaar denne Aarsag. En saadan enkelt Oplysning skyldes Krønikerne. Af Personligheder indenfor Borgerstanden har Historikerne H. Rørdam og Allen bevaret Minder om Filantropen Klaus Jensen Denne, en sjælden ædel Karakter. Han havde den Modgang at maatte sidde i et tykt Fangetaarn omgivet af Vand og lovede da, at om han slap ud, vilde han bygge Kapel til Trøst og Hjælp for Syge. Han slap ud og holdt sit Løfte. Et Brev fra Rom besejlet af 15 Kardinaler tilstod dem Aflad, der støttede hans Værk. Christiern d. II's Dronning støttede det, og Sct. Anne Kapel og Sygehus blev opført uden for Østerport. Navnet Sct. Annæplads bevarer den Dag i Dag dets Minde. Klaus Denne mistede sin Formue, hans Stiftelser i Staden og i Skaane faldt sammen, og han, som rimeligvis har været Skaaning, drog til Malmø. I 1529 blev han antaget som Læge i Malmø og nævnes endnu 1533 som Læge eller Apoteker i Malmø. Sct. Anne Bro, hvor Københavnerne ved 1600 gik i Vandet, er opkaldt efter hans Stiftelse, der blev nedrevet ved Reformationen. »Sankt Anna«, som vi endnu træffer i vore Pantebøger, bør knyttes til Klaus Denne.

Skriveren Anders Faaborg, som Torben Oxe lod hænge, kender vi alle fra Dyveke-Romanerne, og en hel Række Borgere fra denne Tid vil blive nævnte under vor Omtale af Reformationen og Grevefejden. Kunstnere, Musikere, Digtere blandt Københavnerne kender vi ikke fra hin Tid. En Række Viser og Satirer er opbevarede, men deres Forfattere kendes ikke. Den første Digter i København var Morten Børup, født i Jylland og senere Skolemand i Aarhus. Han studerede ved Universitetet i København og tog Doktorgrad i Köln; han skrev Digte og Skuespil. Den bekendte Christiern Pedersen, Bibeloversætter, var født i Lund ved 1480 og var i sin Ungdom Kannik der. Han levede en Tid i Paris, udgav Saxo og blev 1522 Kansler hos Erkebispens i Lund. Som Christiern d. II's tro Mand blev han landflygtig. Først 1541 slog han., der havde haft Bopæl i Malmø men et Trykkeri i København, sig ned i denne By. Han døde i Helsing 16. Jan. 1554; hans Navn er i Tid det største efter Saxo i vor Literatur. Han og Poul Eliassen har efterladt os Skrifter med det danske Sprog i sin kærnefuldeste Skikkelse. Vi kender Kantorer ved Frue Kirke og ved Christiern den II's Hof, Navne som Asser Klemmesen ved 1416, Oluf Jensen ved 1450, Magister Daniel Kepken ved 1450, Peder Hvid ved 1473, Jep Jepsen ved 1490, Magister Anders Friis ved 1500 og Dr. Ditlev Smyther paa Christiern d. II's Tid; de er knyttede til vor Frue Kapitel og dets Embedsmænd i retslige Sager. Malere og Billedhuggere kender vi ikke. Billedskærerkunsten stod højst i hin Tid, men dens fornemste Udøvere var Slesvigere, og da den nye Lære kom, mistede Kunsten sin ypperste Beskytter: Romerkirken.

Foranstaaende Oversigt over Middelalderens Københavnere er meget lidt udtømmende, og Læsere, der ønsker at lære disse Forhold at kende, henviser vi til den historiske Literatur, særligt Allen, H. Rørdam, O. Nielsen, Københavns Historie, og det af Villads Christensen grundlagte Historiske Meddelelser om København, hvis første Bind kom 1907—08. Andre Forfattere fra Arild Huitfeldt til senere Tids Historikere, særligt Paludan Müller, A. Heise og Engelstoft, indeholder rigt Stof til Tidens Historie, men af Minder i Billeder, Bygninger og Genstande har vi i vore Samlinger fra Middelalderen kun saare lidt, næsten udelukkende fra Kirker. Vort Nationalmusæums største Skatte hidrører fra Danmarks Oldtid, hvis Personer er os fuldstændig ubekendte. I Afsnit B behandles Erhvervslivet i Middelalderen.

ANDET KAPITEL

TIDEN FRA REFORMATIONEN TIL ENEVÆLDENS DÆMRING

I.

KØBENHAVNERNE UNDER REFORMATIONEN

MAN kan vel nok sige, at Luther og særlig Melanchton er paavirkede af den italienske Renæssance, forsaavidt som Studiet af Latin og særlig Græsk naaede dem i den særligt af Erasmus af Rotterdam dyrkede Form. Men den Bevægelse, der i Italien følger efter Konstantinopels Erobring

af Tyrkerne og allerede i et Par Hundrede Aar havde præget Italien, naaede ikke Norden før paa Holbergs Tid, da dens Efterfølger, Barokken, allerede afløstes af den franske Rokokko. Danmarks »Renæssance«, som Troels Lund og efter ham danske Forfattere breder sig over, er luthersk Renæssance, der aandeligt ene tager Sigte paa Bibelen og Troeslæren. Vor Historiskrivning er luthersk næsten den Dag i Dag og vore Historikere vil ikke rigtig indrømme, at den katholske Gejstlighed ved 1500 var den eneste Bærer af aandeligt Liv i Danmark. Alle Spor er slettet ud af Eftertiden, vi læste som Børn om dovne og dorske Munke, om pengegriske Prælater og magtsyge Bisper, som Luthers Lære blæste bort, hvad vilde vi ikke give for at have en katolsk Reformationshistorie, som vi skimter den i Poul Eliasens Skibykrønike, som vi kender den fra Tudorerne England. Men vi faar den næppe nogensinde. Kilderne er ødelagte.



Hans Tavsén.

Renæssancen naaede først os fuldt og helt langt ind i forrige Aarhundrede og nu savner vi Kilderne til at bedømme dens Muligheder hos vore Bisper og Prælater ved 1500. Vor Digtekunst forædles først ved 1800, vor Malerkunst og Billedhuggerkunst ved samme Tid, og dansk Videnskab er af samme Dato,

bortset fra enkelte naturvidenskabelige Genier i det 17. Aarhundrede. Det begyndte at dæmre under Christian den fjerde, saa sluknedes Gløderne, og først under Frederik den IV ophører København at være en halvt uvidende Provinsby paa alle aandelige Omraader. Selv en Literaturens Skaber, Holberg, er en begrænset Aand, og i Bogen over den europæiske Verdens aandeligt Store er Danmarks Folio saa godt som blankt op til det 19. Aarhundrede — et Par Læger samt Tycho Brahe og Niels Steno, de to sidste forjagede fra Danmark!

Nordens Oldtids Guldalder med den islandske Digtning ligger 7—800 Aar før vor Literaturs Guldalder, et Forhold der svarer til Forholdet med den latinske Guldalder og Dante, Petrarca og Tasso. Nu følges Nord og Syd ad, hvor der før laa Aarhundreder imellem. Men kunde ikke den katolske Gejstlighed, der skabte Middelalderens Aandskultur, banede Vejen for Renæssancen og udfoldede den, have bragt Syd og Nord tættere sammen, da Middelalderen hørte op? Det er kættersk at sige sligt — maaske. Parolen er den, Macaulay giver, at Protestantismen frigjorde, Katolicismen slavebandt. Den, der kender Højrenæssancens Rom, er ikke helt sikker paa dette. Reformationen flyttede indirekte Aandscentrene fra Spanien og Italien til Frankrig og Vesteuropa, os bragte den ikke direkte Kultur. Lad os saa se, hvor Københavns Gejstlighed stod, da Reformationen kom og bragte »Aandsfrihed«!

Ved 1500 tilhørte alle Bisper paa ganske faa Undtagelser nær de adelige Stormandslægter, og saaledes havde det været, saalænge nogen kunde erindre, Absalon var ogsaa en ætstor Mand. Bisperne favoriserede deres Slægt og Venner, og Nepotismen florerede i Norden som i Rom. Kannikedommerne tilfaldt Adelen, de betydelige Stillinge som Priorer i Klostrene forbeholdtes de facto Adelen, og det blev de fattige Munke, Præster og Skolelærere, der tilhørte Borgerstanden, sjældnere vel Bondestand. Men Bisperne var Kongens Kanslere, de sad inde med stor boglig Viden, og Prælaterne bar den aandelige Kultur, Folket overhovedet besad. Kun i de fornemste Stormandsslægter, der alle talte høje Prælater, kendtes boglig Dannelse og Opdragelse. Videnskaben, om saadan Betegnelse kan anvendes paa dansk Aandsliv ved 1500, var i Gejstlighedens Hænder. Af Borgerstanden kunde enkelte store Købmænd være adelige Stormænds lige i Kultur, men de var faa. Skolelærerne stod lavt, og Københavnerne ved 1500 har næppe været paa Højde med den lavest staaende Befolkning i vore Dages mindst civiliserede Lande.

Bisperne Oluf Mortensen Baden i Roskilde, siden Erkebisp i Lund, død 1485, Niels Skave, Kongens Kansler, d. 1500, Joh. Ravensberg, ogsaa Kansler, d. 1512, og endelig Lage Urne, 1513—1529, Doktor i Kirkeret, Udgiver af Saxo og Universitetets Kansler, var alle af Adel. Lage Urne spiller en betydelig Rolle i Københavns Kirkeliv og først efter hans Død trængte Reformationen igennem. Danmarks Kirke var kun formelt afhængig af Rom, og Paven i Rom fik først Betydning for Københavnerne, da man begyndte at skælde ham ud.

Ved Reformationen spiller tre Faktorer ind: Religiøsitet, Dogmatik og Politik. Den lutherske Reformation i København var nogle faa Maaneders Værk, det kan derfor roligt hævdes, at med Religiøsitet havde den ikke meget at gøre — tværtimod, de religiøst indstillede holdt længst ved den gamle Lære. Om man er Mithradyrker, Jøde, Muhamedaner, Lutheraner eller Katolik betyder

intet for »den religiøse Følelse«, der i sit inderste Væsen er pantheistisk Følelse, hvor Viden erstattes med Symboler, om hvilken Troen slynger sig. Hvad Dogmatiken angaar, er Romerkirkens Skolastik og Luthers Teologi »einsbier«, for os, lige uforstaaelig og meningsløs. Københavnerne ved 1530 har ikke været klogere end vi. Tilbage bliver saa det politiske, og det tør vel siges, at Reformationen i København gennemførtes ved en Blanding af politisk Fanatisme, Opvigling af uvidende Masser, der under den uhyggelige Svedsyge og andre Sotter, ved Borgerkrig og Nød let lod sig suggerere, og bevidst Beregning fra Fyrsters og Stormænds Side for at skyde Rom helt tilside og tilegne sig Kirkens Gods og Bispernes Indflydelse, Herredømmet over Folket i videste Maal, hvad der ogsaa lykkedes.

I København gik det som bekendt som Fod i Hose. Da Christiern den anden indforskrev Martin Reinhard i 1520 for at præke Lutherdom, blev han »grinet ud« paa godt københavnsk. Poul Eliassen, der ligesom den store Kardinal Cusani prædikede »Reform paa Hoved og Lemmer« i den katolske Kirke, hvad Erasmus ogsaa havde gjort, opnaaede kun at fremhæve de politiske Mangler ved Kirken, og saa kom de haandfaste Karle til som Klaus Mortensen Tøndebinder, Frans Vormodsen, tidligere Karmelittermunk og Poul Eliasens Medarbejder, og først og sidst Hans Tavsens, der var en af disse sjældne Begavelser, der kan tale Mængdens Følelse til. De satte i 1529 Fart i Reformationen, og København blev pludselig luthersk. Det viste sig ved, at Frederik den første, der aldrig var bosat i København, hans Rigshofmester Mogens Gøye, hans holstenske Ledsagere og de adelige Stormænd langede ud efter Kirkegodset. Borgerne slog Billederne i Stykker og raserede Altre i Frue Kirke, men de store tog de nedlagte Klostre og angreb Bispegodset. Roskildebispen Joachim Rønnow, der aldrig blev anerkendt af Paven, var af samme Type som Cæsar Borgia, der gladelig ombyttede Kardinalpurpuren med Brynjen, en sporeklædt Herremand, som de berømte franske Kardinaler, og mere end villig til at sælge Bispestolens formentlige Krav paa København til Kronen for klingende Mønt til sig selv. Poul Eliassen siger vistnok med Rette, at han var ved at kaste Bispekaaben og som Ridder ægte Mogens Gøyes Datter, den navnkundige Birgitte Gøye, og det er let at se, at med en saadan Forsvarer var Romerkirken ilde faren i København. Aarhusbispen Ole Bilde var iøvrigt den eneste Kirkens Mand blandt Danmarks Bisper, men selv han var paavirket af sin mægtige Slægt.

Reformationsbevægelsen, der hængte nøje sammen med Borgerskabets Rejsning mod den holstenske Konge til Forsvar for Christiern den II og dets bagvedliggende Agt at gøre København til et nordisk Lübeck, ligger udenfor Opgaven med vor Skildring. At kalde den en religiøs Bevægelse er — bortset fra den religiøse Følelse hos en Aand som Hans Tavsens — et Misbrug af Ordet. Henrik d. VIII gjorde Reformationen i England hæsliq, Luther forlenede den i Tyskland med Geniets Glans, i Danmark blev den speget Politik.

Københavnerne havde indtil da levet under Romerkirken og ladet den tage sig af det aandelige, mens de enkelt Individuers Religiositet var rent personlig, nu lod man af politiske Hensyn Romerkirken falde, kom kirkepolitisk ind under den lutherske Dogmatik, som man nødvendigvis maatte opfatte negativt, og blev saa i øvrigt snydt for alle materielle Fordele ved den politiske Om-

skiftelse. Det blev Kongen og Stormændene, der strøg Kagen hjem og gnavede paa den i 100 Aar, til den ganske var fortæret. Romerkirkens Forsorg for Fattige og Syge, »de gode Gerninger«, forsvandt med Læren, og der maatte Aarhundreder til for at bygge op, hvad nogle faa Aar rev ned. Den katolske Kirke havde været stor ved sine Former om ganske den samme kristelige, sublime Kærne som Prostetantismen. — Underligt nok at saa faa selv i vore Dage har opdaget at i begge »Kirker« er Evangelierne og Børnebibelshistorien kun *een* og den samme. — Formen var stærk og bindende, men før Reformationen i sit Væsen aandsfri. Lutherdommen blev et snærende Baand paa Tankens Frihed, der bandt den aandelige Udvikling i Staden i henved tre Hundrede Aar. Først Grundtvig løste Baandet. Københavnerne blev ikke en Smule mere gudfrygtige end de før havde været — snarere mindre — og Dogmerne herskede suverænt, til de brødes efter 1800. Pietisterne er det eneste religiøse Lyspunkt.

Den Glans, Prælaterne havde haft, gik i afbleget Skikkelse over til »de Højlærde« ved Universitetet, dels Udlændinge, dels Borgere, Præsteskabet blev fattigere og ikke mere oplyst end før. Men selvfølgelig fortsattes den Aandsudvikling, omend trægere i Danmark, der ogsaa i de vesteuropæiske, katolske Lande, det anglikanske England og det stærkt blandede Tyskland uden Hensyn til Religion førte Menneskene frem mod Nutidens videnskabelige Standpunkt.

Den største Betydning, Reformationen fik, var den politiske Løftelse, det københavnske Borgerskab modtog. Desværre blev den lammet af Grevefejdens Nederlag og Adelsvældens Fremvækst, og da Adelsvælden i 1660 blev brudt, snød Kongemagten igen Københavnerne. Men det er Ætlinge af denne Borgerstand, der først ved 1530 i Reformationen rejser Hovedet, der Trehundrede Aar efter tvinger Frederik den VII til at underskrive Grundloven og et halvt hundrede Aar senere behersker et demokratisk København med maalbevidste og oplyste Arbejdere og et fuldkommen fordømsfrit Borgerskab.

Det tog op imod 400 Aar! Lad os jorde Mythen om Guds rene Ord, det er kun rent i Menneskers Hjerter.

Uden at gaa ind paa de historiske Begivenheder som Stridigheder med Frederik den I, Københavns Belejring 1523, Reformationen og Grevefejden skal vi nævne Navne paa de Københavnerne, der optraadte i disse bitre Skuespil. Den danske Adel var, da Reformationen kom til Landet, naturligt dens Modstandere, og politisk stod den mod den forhadte Christiern Tyran, som den havde fældet. Men de danske Adelsmænd var lidet forskellige i Mentalitet fra Borgere og frie Bønder, de var ulærde og kun de af dem, der indtraadte i gejstlig Stand, samt Slægter, der talte Bisperne blandt deres Frænder, stod Kirken nær. Da saa den nye gottorpske Kongestamme først fraterniserede med og siden gik over til den nye Lære, fulgte Adlen hurtigt med. Mogens Gøye, Rigets Hofmester var blandt de første. Billerne, der samledes om Aarhusbispen Ove Bille, den sjællandske Gren af Rosenkrantzerne til Vallø, hvis Ejer Oluf Nielsen Rosenkrantz var Hofmester for Kong Christierns Søn Junker Hans, Friserne, Rønover og en Række andre skiftede først Religion efter 1536, men saa gjorde de det »paa Tælling«. Danmark har ingen Religionskrig, runden af religiøs Idealisme!

Lensmanden paa Københavns Slot blev, da Henrik Gøye trak sig tilbage, Movrids Jepsen Sparre til 1526, han efterfulgtes af Johan Urne en Broder til Roskildebispen, han blev fængslet af Grev Christoffer og sammen med alle de

Adelsmænd af Rigsadlen, Greven fik fat paa paa Sjælland, sendt i Fængsel i Mecklenburg, hvorfra han først kom løs i 1537. Han mistede sin Plads i Rigsraadet. Iøvrigt var han gift med Joachim Rønnows Søster, en rænkefuld Kvinde. Han ejede Rygaard og døde allerede 1537, hans Enke først 1572.

Af Adelsmænd, der spillede en Rolle i København i Perioden, kan nævnes Søhelten Søren Norby af en fattig fynsk Adelslægt. Han kommanderede i 1517—18 den danske Flaade, og det var ham, der arresterede de svenske Adelsmænd under det stockholmske Blodbad. Han forblev Christiern d. II tro, blev Fører af den Hær, der skulde støtte ham, men blev overvunden af Johan Rantzau og flygtede i 1528 til Holland, hvor han traf Kongen. Han faldt 1529 ved Firenze under Carl d. V's Tog mod Paven, der førte til »Sacco di Roma« i 1527. Mon han var med ved den Lejlighed?

Dog ret naturligt samler Interessen i denne Periode sig om Københavns Borgere, der for første Gang indskriver Borgerskabets Navn i vor Historie. Under Christiern den II's Regering blev det københavneske Borgerskab favoriseret af Mor Sigbrit, og Perioden til 1523 betegner et stærkt Opsving i Byens Handel. Da Lensmanden i Staden Henrik Gøye efter Kongens Afrejse skulde skaffe Penge til at lønne lybske Hjælpetropper med, laante han Penge af Købmændene. Listen over Laanene er bevaret og giver Navnene paa de mere velstaaende Købmænd eller deres Fuldmægtige (Drenge).

Per Lavrentzen laante 1000 Mk., Niels Hansen 400 Mk., Mogens Jensen 250 Mk., Niels Sterups Dreng 1200 Mk., Oluf Skriver 100 Mk., Lavrids Hansen 200 Mk., Engelbret Finkes Dreng 350 Mk., Karl Beermans Dreng 500 Mk., Lavrids Nielsen 400 Mk og Henrik Snare 150 Mk. Det var for hin Tid betydelige Beløb, der aldrig blev refunderede.

Under Opstanden og Belejringen nævnes ved Forhandlinger o. lign. Navnene paa en hel Række Borgere. Blandt de fremragende er Thomas Herold, der havde tjent Kong Hans ved udenrigs Sendebud, hans Søn Hans Herold fulgte Kongen i Landflygtighed, hans Enke giftede sig med en Spanier og ejede i mange Aar en Gaard i Kødmanagerstræde. Kong Kristierns Kanonstøber, Fader Bøsestøber, havde Gaard paa Vestergade og passede under Frederik d. I Kongens Enghave. Hans Myling blev betænkt i Lage Urnes Testamente, han blev efter Oprøret benaadet og havde et Herberge, er altsaa en af de ældste Hotelværter i København. Klavs Kniphof, som kaldes Datidens Tordenskjold, fejdede til Søs for Christiern d. II, men blev halshugget af Hamborgerne. Hans Fader Walter Kniphofs Gaard laa paa Østergade.

Borgmester Niels Stemp nævnes 1519 som Raadmand, Kong Frederik søgte i 1524 at vinde ham for sig og skænkede ham den oprørske Malmø Borgmester Hans Mikkelsens Gaard i Staden. Han laante senere Kongen 1000 lybske Mark, og Poul Eliassen viser ham som en udmærket Borgmester i sit Skrift om de fattiges rette Underhold, men i 1528 falder han i Unaade, benaades, men paadrager sig atter Unaade og blev fængslet. Han slap med at blive beordret til at ned sætte sig i Roskilde og døde ved 1537.

Det fremgaar af de Beretninger, vi har om Københavns Borgere fra den Tid, at de blev benaadede af Kongen for deres Forhold til Christiern d. II. Det gælder Jacob Pottemager, der iøvrigt var blandt Billedstormerne i Frue Kirke. Det siges udtrykkeligt, at Kong Frederiks Mildhed mod det oprørske Borgerskab

vandt Københavnerne for ham og ikke mindst, fordi Kongen beskyttede den nye Lære, der som foran bemærket som et Lyn vandt hele Stadens Borgerskab for sig.

Under de bevægede Aar efter Kong Frederiks Død spiller Københavnerne en betydelig Rolle i Landets Historie, og i Grevefejden er Byen, besat af Grev Christoffer og Lybeckerne, Begivenhedernes Brændpunkt. De spottede allerede paa Herredagen i 1525 den katolske Doktor Stagefyr, hvis Navn unægtelig maatte udæske det ældgamle Københavner Vid, og det endte med, at Frue Kirke, det sidste helt katolske Tempel, blev stormet af Borgerne.

Stadens Øvrighed var Kort Beerman kaldet »Konrad Køkkenfedt«, Anders Guldsmid, Kræmmernes Oldemand, Vilhelm Ronge, Hans Sort, Rasmus Bager, Skipperne Herman Rølig og Tøger, og disse gik i Spidsen for den berygtede Billedstorm i 1530.

Kongen forholdt sig passiv, men han maatte under Tvang fra de katolske Rigsraader i 1531 atter aabne Frue Kirke, der først i 1534 tilfaldt Lutheranerne for stedse.

Det Borgerskab, som i Frederik den I's sidste Aar repræsenterede Staden, fik i 1526 4 Borgmestre i Stedet for 2. Jens Brolægger, efter hvem Brolæggerstræde har Navn, den fornævnte Niels Stemp og Peder Kempe, en af Christiern d. II's tro Mænd. Han var en af Byens mest fremragende Borgere, og Paul Eliassen lægger Ansvar for Billedstormen paa ham. Under hele Grevefejden nævnes han ideligt, men han fortrængtes af Ambrosius Bogbinder, og døde under Belejring i 1535. Den fjerde Borgmester var Anders Halager, tidligere Byfoged, der hørte til Frederik d. I's betroede Mænd, men han maatte hurtigt vige for de 3 andre, og efter en kort Periode, hvor Raadmand Peder Jørgensen var valgt, traadte Ambrosius Bogbinder ind som Borgmester. Han maatte vige i 1531 for Raadmand Povl Hansen, men under Grevefejden blev han efter at være udstødt af Raadet i 1531 Repræsentanten for Christiern den II's Tilhængere i København, og da han sluttede sig til Jørgen Wullenwewer og Marcus Meyer af Lübeck samt den berømte Malmøborgmester Jørgen Kok, blev han et Navn i Danmarks Historie, en af de faa Københavnerne i Tiderne, der satte Livet i Vove for Stadens Frihed, og Borgerskabets Leder under Fejden. Han var en Søn af den foran omtalte Hans Bogbinder, hvis Gaard laa i Højbrostræde. Den Overbærenhed, som Christian den III viste Byens Borgere ved Overgivelsen udelukkede Straf for Oprøret, men Ambrosius Bogbinder faldt som Offer for en privat Klage fra den gamle Raadmand Jens Kammersvends Enke, hvis Mand Ambrosius under Fejden havde ladet henrette, beskyldt for Forræderi. Sagen krænkede den stolte Borger i den Grad, at han tog sig af Dage ved Gift, et af de Selvmord, der er sjældne i Danmarks Historie.

Mærkelig nok har Københavnerne, der aldrig senere har rejst sig mod Stormændene, helt glemt denne mærkelige Mand, der ofrede alt for sin Barndoms Kammerat, den forjagede Konge, i flere Aar beherskede Byen, hævdede dens Frihed og tog sit eget Liv for at redde sin Ære. Der er gjort Stads af Skipper Klement, Ambrosius Bogbinder var maaske mere værd at mindes! Han er Københavns Cola di Rienzi! Men paa Stadens Kapitol savnes hans Billedstøtte.

Grevefejdens Historie skal ikke skrives her, og af dens mange Navne er kun nævnt ganske faa. Slotsherren Johan Urne maatte forlade Slottet, Biskop Joa-

chim Rønnow blev forjaget og Grev Christoffer besatte Byen. Imidlertid var Frederik den I's Søn, Hertug Christian af Rigets Stormænd udset til Konge. Hans berømte Feltherre Johan Rantzau belejrede København, der hærgedes af forfærdelige Lidelser, og desuden led under indbyrdes Splid mellem Borgerne. Den overgav sig den 26. Juli 1536, og det er typisk for dansk Mentalitet, at ingen led Straf for Oprøret. Derimod blev Bispen Joachim Rønnow »taget ved Halsen« med de andre Bisper og døde som Fange paa Bornholm.

Kongen holdt »Bursprog« med den menige Adel, Borgere og Bønder paa Gammeltorv. Og samtidig indførtes den nye Lære som Landets Religion, den forgyldtes ved Glansen af Kirkens beslaglagte Guld og Gods.

Ved Overgivelsen nævnes kun 3 Københavns Borgmestre Niels Tøndebinder, Hans Bøse og Ambrosius Bogbinder. Af disse nævnes Hans Bøse, som var Ambrosius Bogbinders tro Staldbroder under Fejden, i 1544 som Papegøjekonge. Og af Raadmændene optræder under den følgende Periode Karl Finke, Herman Ditmarsker, Herman Strukmand og Søren Paaske. Den længstlevende af dem alle var Niels Lestemager, en af Billedstormerne, der 1542 var Kirkeværge ved St. Nikolaj og endnu i Live 1569.

Københavns Forsøg paa at blive Fristad var mislykket, og da Borgerne i 1660 atter meldte sig, fik de trods foregaaende Aars gyldne Løfter kun smukke Ord. Enevoldskongen glemte dem. Staden beholdt sin Autonomi i Styrelsen efter 1536, men den kom mere og mere i Afhængighed af Kongen og Rigsraadet i de mere end 100 Aar, hvori den nød varig Fred. Den blev mere og mere Kongestad, og dens Borgere mistede i mere end 300 Aar al politisk Indflydelse.

— — —

Kong Christian den III blev kronet i Frue Kirke i København. Hans holstenske Feltherre Johan Rantzau havde skaffet ham Sejren, hans holstenske Kansler Uttenhof havde ledet hans Planer, men det var den danske Rigshofmester Mogens Gøye og den jyske Adel, der havde kaaret ham. Og hans Regering blev dansk. Ved hans Tronbestigelse indleddedes Adelsvælden i Danmark, der udadtil førte Riget frem til en betydelig Stilling blandt Europas Riger, indadtil befæstede Velstand og Fred, men efter 100 Aar maatte vige og tage Nederlagets Formædelse med sig ved Graven, saa alle Fortjenester blev glemt.

I Danmarks Historie er der kun to længere Perioder, som betegner det store fredelige Fremskridt kun præget af en enkelt Krig, som dog ikke ødelagde Landet. Det ene Tidsrum er Tiden fra Christian den III's Tronbestigelse til Kong Christian den IV's ulykkelige Krige og Frederik den III' Svenskerig. Det andet er de Fremskridtets Aar, efter at Frederik den VI havde overvundet Napoleonskrigenes Følger ved 1833.

Og det er det første Afsnit, vi nu i vor Beretning om Københavnerne skal behandle.

II.

ADEL SVÆLDEN OG DE HØJLÆRDE.

Det er ikke ofte, at vi i Historien møder Konger, der tilfredsstillende alle de Krav, man stiller til en god, ærlig og karakterfast Mand. En saadan var Christian den III, og i den danske Kongerække staar han som Mønster paa en Mand

og et Menneske. Hvad vi har sagt om Reformationen passer ikke paa ham, han var en dybt religiøs Natur, der stræbte efter den indre Sandhed. Luthers Geni og Melanchtons blide sandhedssøgende Ærlighed havde grebet ham dybt. Han var som flere andre af de tyske Fyrster langt mere kultiveret end Samtiden, han havde et godt Hjerte og var fri for al Hævnlyst eller Ærgærrighed. Bispernes Tilfangetagelse, som selv Luther misbilligede, var hans griske holstenske Raaders Værk, og havde det staaet til dem, var det gaaet hele det danske Rigsraad ligedan, og Danmarks Styrelse var bleven fortysket. Danmark fik takket være Christian den III's solide mandige Karakter en god Konge, og i de 23 Aar, han regerede, var der ikke meget for Krønikeskriverne at optegne, men Rigets



Peder Oxe og Hustru Mette Rosenkrantz til Vallø.

verdslige og kirkelige Styre blev fastlagt, dets Administration for næsten 150 Aar, dets Doms- og Rettergangsvæsen til 1919!

København blev befriet for sin Arvefjende gennem 4—500 Aar. Lybecks sidste store Periode var vendt mod Sverrig. Og Sverrig var endnu ikke den nye Arvefjende. Udadtil var alt roligt og indadtil var alt i fredelig Vækst. Smitsoter og Dyrtid kunde ikke undgaas, men København lagde Grunden til den Vindskibelighed og begyndende Videnskab, som præger Christian IV's Regeringsaar og dræbes af Enevælden.

Kongens Kroning var en straalende Fest, derefter fulgte Lovgivningsarbejdet, Lensvæsnets Regulering, Kirkeordinantsen og Skolevæsnets Ordning, og Universitetets Genoprettelse under Kongen særlige Aarvaagen. Københavns Befæstning blev begyndt efter nye Metoder og Fattigvæsnets blev ordnet.

Den holstenske Adels Indflydelse i selve Danmark blev hurtig brudt. Troels Lund har sagt, at Mogens Gøyes Embedsførelse ligger som en tung, bølgedæmpende Oliestribe over Danmarks mest oprørte Tid. Han døde 1544 og efterfulgtes af betydende Mænd. Kong Christians Raadgiver blev Johan Friis til Borreby og Hesselager, der allerede havde været blandt de førende, da Kongen blev kaa-ret af Adelen i Hjællelse. Han blev Kongens Kansler og den første Kongens Kansler, der optages i Rigsraadet, fra 1542 var han Sjælen i Regeringen. Universitetet Skolen og Kirken laa under ham. Han var en højt kultiveret Mand opdraget af Morten Børup i Aarhus Skole, som ung i Wittenberg grebet af den

nye Lære, efter at han i Rom havde set Clemens den VII's Hof paa nært Hold og opgivet Planer om at blive Gejstlig. Han var hele sit Liv Ungkarl og hørte i sin Alderdom til den Kreds, der med Anders Sørensen Vedel og Arild Huitfeldt indsamlede Stoffet til den første Danmarkshistorie. Han døde først i 1570, og han leder den indre og ydre Politik i Frederik d. II's Tid som i Christian d. III's.

Om Christian den III samledes en Række Adelsmænd, der hører til de smukkeste Personligheder dansk Adel har frembragt. Mænd som Niels Kaas, Herluf Trolle, Mogens Gyldenstjerne, Peder Skram, de to Brødre Holger og Jørgen Rosenkrantz, Sten Rosensparre o. fl.

Christian den III opbyggede Kongefløjen paa Københavns Slot og satte Spir paa Blaataarn, men det var kun et af de mange Kongeslotte i Landet, og blandt disse var Koldinghus Kongens Yndlingsslot, hvor han ogsaa 1559 lukkede sine Øjne og hans Dronning Dorothea, den ypperste Repræsentant for den lutherske Renæssance, sad som Enke til 1571.

Mellem Dronning Dorothea og Johan Friis var stille Fejde, den inkarnerede Ungkarl afskyede Skørteregimente, og Dronning Dorothea greb særlig i Kongens sidste Aar ofte ind i Regeringen. Det er muligt, at hun vilde være blevet en bedre Regent end hendes Søn Frederik d. II var i sine første tyve Aars Regering. Hendes Breve til Sønnen hører til vor Brevlitteraturs Perler. Blot vi havde haft hans. Men som det altid gaar, Mænd læser Breve ubevægede og gemmer dem, Kvinder læser, græder og brænder Brevene.

Under Christian den III prægede Adlen udover de store Herredage og Hofets yderst faa Fester ikke Staden. De sad paa deres Gaarde eller deres Lens Borge. Deres Gaarde i København stod største Delen af Aaret tomme og kun Hoffets og Kancelliets Personale samt de første Rigsembedsmænd opholdt sig nogenlunde konstant i Hovedstaden.

Byen var præget af Universitetet og de rige Borgere, og i denne Periode skabtes en kultiveret højere Borgerstand, der efterhaanden som Tiden gik maatte føle det urimelige i Adlens Særstilling. De tre Stænder, Adel, Borger og højtlærd Stand lagde i denne Periode Grunden til den Konflikt, som afgjordes i 1660, men som ganske vist udslettede Forskellen saaledes, at der blev to Grupper: Hoffet med dets Hoffolk, Embedsmænd og Militære modstillet Stadens Lærde og Erhvervenes Borgerskab.

Men det er naturligt at tage Christian den III's og Frederik den II's Periode under et. Hoffet og Statens Styrelse var endnu adskilt fra Byens, Universitetet stod i nøje Forbindelse med Kongemagten, og i det følgende vil vi nævne de enkelte Adelsmænd, der fik Betydning for Staden, medens vi forbigaar Krigerne og Lokalembedsmændene, der vel ofte havde Gaarde i København, men ikke kan regnes for virkelige Københavnerne.

Lensmanden paa Københavns Slot havde dog i Begyndelsen af denne Periode nogen Forbindelse med Staden, og vi nævner derfor enkelte af de mere fremragende Lensmænd under Christian den II. Under Svenskekrigen, Syvaarskrigen som den kaldes, var Lensmanden i stærk Virksomhed af Hensyn til Hærens Forsyning, i Christian den III's Tid var der Fred. Peder Godske var Lensmand fra 1535—1556, han efterfulgtes af Poul Huitfeldt, der fungerede til Aaret efter Kongens Død og afløstes af Mogens Gyldenstjerne, der paa det Tidspunkt var 75 Aar. Men under Christian den III blev der af Hensyn til Kongens Rejser

i Landet oprettet en Statholderpost i København, til hvem Borgernes Raad maatte aflægge Ed. Eske Bille var den første og Mogens Gyldenstjerne bestred den i 1555, senere blev Peder Oxen Statholder, han faldt i Unaade 1558, og Mogens Gyldenstjerne var da Statholder fra 1558 til 1566, da Kong Frederik den II kaldte Peder Oxen tilbage.

Det andet Afsnit af vor Fremstilling af Perioden, som vi altsaa behandler under et, er Kong Frederik den II's Regeringstid.

Frederik den II var helt forskellig fra sin Fader. Man siger, at Præstesøner er de vildeste Kammerater, og hans Opdragelse, der var ledet af, hvor betegende, — en Tugtemester —, den senere kongelige Historiograf Hans Svanning, satte ikke Spor i hans Sind, han lærte aldrig noget og var ganske illiterær. Da han blev voksen, den første der kaldtes Prins af Danmark, fik han Eiler Hardenberg til Hofmester, forelskede sig paa Malmøhus i dennes Broderdatter Anne Hardenberg og var hendes trofaste Bejler i omtrent tyve Aar. For saa vidt var Trofasthed en Egenskab hos ham, da han blev tvungen til at opgive sin Anne, som Dronning Dorothea havde holdt som Lokkedue i et gyldent Bur i 13 Aar paa Koldinghus, og ægtede sin Barnebrud Sofie af Mecklenburg, blev »min Soffi« Genstand for en ligesaa vedholdende og trofast Kærlighed. Venus i typisk Betydning blev ikke Genstand for hans Dyrkelse, men Bacchus var han tro til sin Død, derfor har vi Anders Sørensen Vedels Ord ved hans Baare. Han elskede Jagt — han og Christian den V er Nimroder blandt de Oldenborgske Konger —, han omgav sig med en Kreds af unge Adelsmænd, af hvilke enkelte som Holger Rosenkrantz til Boller blev hans intime Venner, han overlod Statsager til Johan Friis, Administration af Slot og Flaade til Herluf Trolle. Krigerfærd var hans Drøm, men han var en slet Hærfører, der blev beruset af sit Held til at undertvinge en Haandfuld Ditmarskere, der havde beredt Kong Hans saa uhyggeligt et Nederlag, og i Krigen med den halv sindssyge Kong Erik XIV af Sverrig spillede han selv kun en ubetydelig Rolle som Kriger og voldte sit Land stor Skade. Alt dette hører hans Ungdom til. Da Krigen med Sverrig var sluttet, fremstaar en ny Hersker, en Fyrste af Machiavellis Type, oversat paa Dansk. Han kalder Peder Oxen tilbage uden at glemme sit Had til ham, han finder i Niels Kaas og Christoffer Walkendorff ypperlige Ministre, og ved deres Hjælp rejser han Landet til en Velstand og Styrke, det ikke havde kendt siden Valdemarernes Dage. Europas Fyrster anerkender ham og søger ham. Han ligner i dette Elisabeth af England, som han bejlede forgæves til af politiske Grunde, og han lod ikke sine Stormænd falde. Han sad paa Koldinghus og Københavns Slot, som det hedder i den sidste Folkevise, og drak god Rus med Riddere og Svende, men blev aldrig overvældet af Rusen. Hans Kroningsfest er skildret som et Eventyr, der foregik i 1559 i København, da han lige var vendt tilbage fra Ditmarsken. Københavns Borgere stod han fjernt, og Minder om hans Regering er ikke knyttet til Hovedstaden, snarere til Frederiksborg, som



Christoffer Walkendorff.

han byggede i de store nordsjællandske Skove og til Antvorskov, hvor han døde i 1588. Som Konge i et stort Rige vilde han have faaet en fremragende Plads i Verdenshistorien, ligesom Elizabeth af England fik det — blot at han foruden at være et kongeligt Mandfolk ogsaa var en Mand!

Frederik den II's Regering er den danske Adels store Tid. De Mænd, der var skolede under Christian den III, og hvis Sønner blev Mænd under Frederik den II, var ikke noget ringe Kuld, og deres Kvinder var fuldt saa gode som de. Men den er tillige en Dæmringstid for dansk Aandsliv og betegner Videnskabens første nationale Indsats. I København var Kongen repræsenteret ved Statholderen, fra 1566 den navnkundige Peder Oxe, hvis Navn vi møder overalt i Tidens Historie. Han var født paa Lolland, opdraget af Christen Morsing og vidtberejst. Han erhvervede mere Gods og blev tidlig Lensmand og ofte brugt som Gesandt. I 1558 faldt han i Unaade, var landflygtig i 8 Aar som en stadig Trusel for Riget. Da det gik saa galt med Krigen, at Frederik den II for Alvor tænkte paa at abdicere, blev Peder Oxe kaldt tilbage, blev Rigshofmester og indtog i Danmark samme Stilling som i Frankrig under større Forhold senere Richelieu og Mazarin. Hans Unaade skyldtes Standsfællers Misundelse, ved sin Tilbagekomst vandt han dem alle. Af København er han fortjent ved sin Finansstyrelse og sin Om-sorg for Handlen samt sit Forhold til Universitetet. Han døde 1575, og Kongen forsøgte at drage hans Bo til Regnskab, men der lod sig intet bevise. Hans Bo behandledes i Snese af Aar. Hans Efterfølger som Statholder i København blev Christoffer Walkendorf tidligere Lensmand i Norge. Som Rentemester var han Rigets Finansminister og blev i 1579 Statholder i Staden. Han styrede Flaaden og Holmen og satte sig i København mange Minder, nu da det offentlige Bygningsvæsen og Befæstningsvæsen lidt efter lidt fra Borgerne gik over til Kronen. Efter Kong Frederiks Død blev han Medlem af Formynderregeringen og Rigshofmester ved Christian den IV's Kroning. Hans Navn findes Gang paa Gang i Stadens Diplomatarium. Han døde 1601. Walkendorfs Kollegium i Skt. Pederstræde bevarer hans Navn til vore Dage.

Vi har omtalt Kansleren Johan Friis; hans Efterfølger blev i 1573 Niels Kaas, en jævn og sindig Mand, der ved Kongens Død blev første Mand i Regeringsraadet. Som Kansler var han Universitetets Tilsynsmand og stærkt interesseret for Videnskab.

Ved Reformationen afskaffedes Bispetitlen som papistisk, og de højere Gejstlige kaldtes Superintendenter, men denne Titel slog aldrig an, og allerede i Christian den III's Tid optog man den ældgamle Titel. Roskildebispen blev til Sjællands Superintendent, senere Biskop. Den første sjællandske lutherske Bisp var Peder Palladius. Da Universitetet fik Bispegaarden overgivet, blev det gamle Raadhus ved Frueplads overladt Bispen og er endnu den Dag i Dag hans Embedsbolig. Han var født i Ribe og Søn af en Skomager, studerede i Wittenberg og kom højt i Gunst hos Christian d. III. Han er bekendt for sine Visitatser og skildres af alle som en mild og ypperlig Mand. Han døde 1560.

Hans Efterfølger blev Povl Madsen, født i Køge 1527, hans Fader var Raadmand. Han var som angivet før Professor i Græsk og havde været Rektor ved Universitetet. Frederik den II yndede ham, og der er bevaret Kongens Udtryk, naar Bibelværket omtaltes: »Mein Bischof wird es wohl machen«. Han modtog

under Formynderregeringen Kong Jacob af Skotland i 1590 men døde samme Aar.

Med Universitetet havde Bisperne efter dets Genoprettelse intet formelt at befale, men da Højskolen væsentligst var en Præsteskole og Skole for Rektorer, ligesom Professorerne næsten alle var Teologer, ofte Sognepræster i København, havde de to Genboer ofte med hinanden at gøre. Frue Kirke blev ved Universitetsfundatsen henlagt til Universitetet. Den første Sognepræst Jørgen Sadolin blev Superintendent paa Fyn, og af mere kendte Præster i Perioden kan vi nævne Psalmedigteren Hans Thonesen, f. 1532 i Hygom, d. 1573, og Rasmus Katholm, der blev Professor.

Om de københavnske Præster findes andetsteds saa fyldige Oplysninger om hver enkelt, at vi i vor Oversigt kun omtaler dem i anden Forbindelse.

Senere Forfattere har betegnet Frederik den II's Regering som Universitetets gyldne Tid. Særlig i national Henseende er dette rigtigt, de udenlandske Lærere blev erstattede med danske, og Universitetet fik en Professor, der betød saa meget, at hele Perioden betegnes som Niels Hemmingsens Tidsalder.

Niels Hemmingsen er født i Errindlev paa Lolland 1513, efter Studier i Udlandet (i Wittenberg 1537) blev han i 1543 Læsemester i Græsk ved Københavns Universitet, var tillige Sognepræst ved Helliggejst og drev en omfattende videnskabelig Forfattervirksomhed. I 1545 blev hans Professor og var 4 Gange Universitetets Rektor. I de teologiske Kontroverser, der forbitrede Samlivet mellem vore Højlærde, blev han i 1574 beskyldt for Hældning til Kalvin og afsat. Han slog sig ned i Roskilde, hvor han forblev til Kongens Død. Hans Husliv skal have været ulykkeligt. Han var tre Gange gift, en Søn Hans fik herostratisk Berømmelse i Tiden som en udsvævende Urostifter. Til Universitetets Kanslere Johan Friis og Peder Oxe stod han i det bedste Forhold, og ved Peder Oxes Død blev han udnævnt til Vicekansler, under Niels Kaals der fulgte Peder Oxe som Kansler. Det var i hans Tid, at Niels Hemmingsen faldt i Unaade. Niels Kaas berømmes iøvrigt for sin Lærdom og Klogskab samt for sin retsindige Karakter. Niels Hemmingsens Indflydelse paa Universitetet var i 30 Aar altbetydende og altomfattende.

Af hans Kolleger nævner vi Povl Madsen (Strobilus), født i Malmø 1527, efter Hans Tavsens Død Biskop i Ribe og fra 1570 teologisk Professor i København. Hans Indflydelse voksede efter Niels Hemmingsens Fald, han døde 1590. Rasmus Glad (Lætus) er født ved Grenaa 1520 og blev 1554 pædagogisk Professor, han er kendt som Salmedigter men skrev ogsaa verdslige Vers paa Latin og et Sejrsdigt om Slaget ved Falkenberg. Han blev adlet i 1569 — den første Digter som Nationen adlede! Han rejste meget, og det medførte hans Afsked i 1574, og tilbragte sine sidste Dage som Præst, ganske vist lod han sine Embeder — og han havde flere — bestyre af Hjælpepræster og levede selv i København. Han stod i Brevveksling med Tycho Brahe og Anders Sørensen Vedel. Han døde 1582 og efterlod en anelig Række Værker.

Klavs Lavritsen Scavenius er født i Skagen uvist naar. Efter en Rejse til Paris blev han 1562 Professor i Fysik og Universitetets Regnskabsfører og Kasserer. Fysikken var i hine Tider ikke meget værd, og da Klavs Scavenius døde 1590, blev det hans Efterslægt, der gjorde Navnet bekendt i vor Historie. Heller ikke Hans Thomsen Guldsmid, en Sønderjyde, Professor i Pædagogik, udmærkede

sig ved stort andet end ved at blive 85 Aar gammel, han døde 1602. Den sprænglærde Jan Sasgers, født 1526, var Hollænder og Teolog, han er mest bekendt som den, der fældede Niels Hemmingsen, han døde 1594.

Hans Mogensen, f. 1544, Professor i Græsk 1559, bekendt i Anledning af, at han havde fornærmet Rigshofmester Eiler Hardenberg, Anne Hardenbergs Onkel. Han var en lærd Mand, slap fra det og endte sine Dage som Biskop i Oslo. Mere betydelig var Hans Bertelsen, Søn af en Fisker i Middelfart ved 1530, i sin Barnedom saa han en Havfrue, blev senere Præst og kom 1558 til København, hvor Niels Hemmingsen tog sig af ham, efter Peder Parvus Død blev han Professor i Rhetorik, men kom i Gæld og blev afskediget. Han blev Sognepræst i Stege og er bekendt for den Proces, der blev anlagt mod ham af den daværende Lensmand i Stege, fordi han ikke vilde benytte Udjagelsen af Djævelen ved Barne-daab. Han blev haardt behandlet som gemen Forbryder, og kom i skarp Modstrid med Niels Hemmingsen. Hans Brev til Niels Hemmingsen er et Uhyre af Grovhed, og først 1570 blev han udfriet af sit Fængsel. Ved Kongens personlige Velvillie blev han Abbed i Antvorskov (de katolske Titler for disse Krongodser var bibeholdt) og endte som Sognepræst ved Roskilde Domkirke. Han er kendt som historisk Forfatter, og hans Alderdom var lykkelig, han kom ved Ægteskabsforbindelser ind i de fornemste højlærde Slægter og døde 1583, i de højlærdes Kres et Billede paa Livets Omskiftelser. Thyge Amundsen, f. 1522, var Skaaning, blev 1559 Professor i Pædagogik og endte som Biskop i Lund. Mats Povel- sen (Paulinus), f. 1532, blev 1560 Professor i samme Fag. Han stod i Forhold til en Kvinde, der hed Signe Hvid og vakte stor Forargelse, hun vilde giftes med ham, men han svor paa, at hans saakaldte Frierbreve kun var »Bolebreve« og slap men maatte gaa i Udlændighed. I 1571 blev han Forstander for Duebrødre Kloster i Roskilde. Ret ubetydelig har Elias Rempolt været, men i Hans Frandsen, født 1532 i Ribe, møder vi en vidtberejst og duelig Lærd. Han var et digterisk Talent og meget musikalsk, som Ledsager for adelige Junkere var han søgt og skattet, og han har sikkert ikke kedet sine Elever. Til København kom han som medicinsk Professor i 1580 og roses som en duelig Lærd, men døde 1584. Han var tillige Digter paa Latin. Søren Kjeldsen fra Randers er ret ubekendt, Rasmus Katholm fra Aarhus Stift er kendt som Teolog. Jens Block fra Viborg-egnen virkede kun kort, ligesom Anders Køge fra Køge, der var Matematiker. Adrian de Jonge, der var Hollænder, virkede kun kort ved Københavns Univer- sitet. Han var efter Studier i Bologna og Paris bleven Livlæge hos Hertugen af Norfolk, der blev henrettet af Henrik den VIII. Paa et Besøg hos den indflydel- sesrige Albert Knoppert blev han kendt med Herluf Trolle og blev kongelig Liv- læge i 1564. Men han forlod atter Danmark og var til sin Død 1575 en berømt Mand i Holland. Hans lærde Skrifter benyttedes meget her i Landet, udgivne af Resen. Peter Sørensen (Severinus), født i Ribe, er den eneste danske Læge, der i det 16. Aarhundrede vandt europæisk Berømmelse. Han er født 1542, stu- derede i Italien og virkede i et Aarstid ved 1568 i Ribe. Som Doktor i Köln til- egnede han Kong Frederik et lærd Skrift og blev kendt som Kemiker og Læge. 1571 blev han Kongens Livlæge og var Universitetets gode Talsmand hos Kongen. Han døde af Pest i 1602, netop som han havde opfundet et ufejlbarligt Middel mod alle Sygdomme! I sin Tid var han berømt; i det næste Aarhundrede skulde Københavns Universitet fostre ganske anderledes fremragende Læger og Natur-

videnskabsmænd. Klavs Hammer fra Landskrona er ret ubetydelig, hvorimod Christian Macchabæus Alpinas fra Wittenberg, født 1541 og 13 Aar gammel indskrevet af Peder Palladium ved vort Universitet, opnaaede Anerkendelse i Samtiden, protegeret af Hemmingsen, Herluf Trolle og Birgitte Gøye, hvis Venskab han vandt og beholdt. Han benyttedes til Gesandtskaber, bl. a. til Rusland, og blev gift med en adelig Dame af Slægten Gagge. Han forestod Sorø Skole og var en dygtig Pædagog, han døde 1598 og hans Efterslægt er ofte nævnt. For en Fuldstændigheds Skyld og navnlig for at understrege, at kun fire af hin Tids Professorer var Sønner af københavnske Borgere nævner vi Jakob Svendsen, født i København, Professor i Pædagogik 1567—70 og Notarius ved Universitetet til sin Død 1574, og den uheldige Hans Hemmingsen, f. 1550, Niels Hemmingsens Søn med den første Hustru, fra hvem han lod sig skille paa Grund af hendes Utroskab. Han blev Professor i Pædagogik kun 20 Aar gammel, men kom i Vanry for Solderi. I 1573 blev han Professor i Græsk, men saa gik det rent galt. Han holdt til med Ølværten Morten Jensens letfærdige Kone, og Faderen skældte hende ud ved en Lejlighed. Hr. Morten klagede til Peder Oxe, der blev stor Sag ud af det i Konsistorium, og Peder Oxe sagde til den unge Professor: »I har skikket Eder som en Fandens Skalk, men jeg vil hjælpe Eder, hvad jeg kan«. Professoren blev puttet i Kachotten, Hr. Morten Jørgensen og Gemalinde forviste fra Sjællands Stift, hvorhos Professoren naturligvis blev afskediget. Hans Pengeforhold var fortvivlede, han rejste ud af Landet, men blev 1587 Præst i Lædebro paa Gulland. Her soldede han videre, blev afskediget og taber sig i Mørke. I 1602 maa han være død. Som Professor og Velærværdighed udmærker denne Københavner sig altsaa ikke. Peder Aagesen, Købmandssøn fra København, f. 1546, blev 1573 Professor i Pædagogik og Literatur (latinsk Poesi). Han var med til Bibelrevisionen, blev 1580 Professor i Græsk og omtales af sin Svoger Anders Vedel med »Berømmelse«. Han var gift med Hans Svannings Datter, og en Søn af ham blev græsk Katolik i Rusland. Aagesen døde ung 1591. Den fjerde Københavner af de 36 Professorer er Hans Rasmussen Skomager, Skomagerson fra København, f. 1551. Han blev Professor 1580, anbefalet af Dronning Sofies Slægt som Pædagog. Han havde Vanskeligheder i Anledning af et Skrift og geraadede i Strid med en Alchymist Casper Kriger, som han titulerede »Tyvens Kumpan« og stak en regederlig Lussing i Rektors og det akademiske Senats Paasyn. Det kostede 25 Daler. Uagtet Rasmussen var en dygtig Fysiker, blev han forbigaaet og Magister Venusin ansat; endelig i 1610 blev han Professor i Fysik. Han var ikke straalende, men har efterladt sig en Række Skrifter.

Af de øvrige Professorer, som vi nævner, fordi vi her for første Gang omtaler Københavnerens Videnskab i vor Skildring, kan vi nævne Hans de Prato, født i Aarhus af franske Forældre 1543, Mediciner og Digter. Han var en Ven af den franske Gesandt Danzæus, der har overleveret os Skildringer af Datidens Danmark og af Anders Sørensen Vedel. Han var Birgitte Gøyes Læge, da hun døde i Næstved, og en Ven af Tycho Brahe. Kun 32 Aar gammel døde han ugift. Lyskander kalder ham »en berømt Digter og heldig Læge«.

Jacob Madsen, f. 1538 i Aarhus, Student 1559 og Professor, var en Fattigmandssøn — som iøvrigt næsten alle de Højlærde i den Tid — han blev Rektor ved Domkirkeskolen i Aarhus, studerede senere i Udlandet og blev 1574 Pro-

fessor i Pædagogik. Ved Niels Hemmingsens Fald blev han Professor i Græsk og i 1578 Kongens Bibliotekar. Teologisk Professor — det fineste fine — blev han to Aar efter, i 1585 var han Rektor, men døde 1586. Hans literære Efterladenskab er betydeligt.

Andreas Lauritzen, f. 1528 i Roskilde, var en Række Aar Skolelærer og blev gift med en Datter af Professor Peder Povelsen. Ad denne Vej, der senere blev saare almindelig betraadt, opnaaede han i 1574 Professorat i Teologi. Han var oprindelig slet ikke Teolog, han er kendt som Meddommer i Sagen om Herluf Trolles og Birgitte Gøyes Testamente, hvis Udfald sikrede Herlufsholm, og døde meget anset i 1589.

Anders Lemvig, født i Byen af dette Navn 1538, blev efter Studier i Udlandet Professor i Medicin efter Prato i 1577. Han skrev ikke selv, men besad et stort Bibliotek, som han, der var ugift, overlod Universitetet ved sin Død 1603. Lauritz Aalborg er iøvrigt ubekendt, kun hans Død er noteret. Heller ikke Niels Lauritzen fra Ribe, død 1579 30 Aar gammel, er særlig omtalt, saa lidt som Christen Michelsen, f. 1549 i Køge, Professor i Græsk 1585, der dog omtales af Lyskander som veltalende.

Flensborgeren Klaus Theofilus, f. 1541, var af Kejser Maximilian udnævnt til poeta laureatus. Han studerede Jura i Tyskland, deltog senere i danske Gesandtskaber og optraadte som Orator ved Hoffets højtidelige Anledninger. 1580 blev han Professor i Jura — vel at mærke doceredes dansk Ret ikke ved Universitetet — den forbeholdt Adelen og Rigsraadet sig selv. Han forelæste ogsaa over latinsk Digtning og skrev selv gemytlige Vers. Han døde 1604.

Teologen Desiderius Foss var fra Odense, han blev Professor 1580 og deltog i Bibelrevisionen. Han var tillige Præst, men blev afskediget 1598, fordi han havde mistet noget for en Professor uundværligt — nemlig Hukommelsen.

Vort udførlige Referat af, hvad der er optegnet om denne Kreds af Københavnerne, afslutter vi med to, af hvilke Hans Slangerup, Søn af en Raadmand i denne By, der dengang endnu var Købstad, mindes endnu i vore Dage som Historiker. Han var Teolog, blev Professor 1586 og blev hurtigt Teologus primus. Han var flere Gange Rektor, er den første danske Kirkehistoriker og reddede Absalons Codex af Justinus, som han fandt blandt Skrammel paa Pjaltetorvet i København.

Den anden, Anders Christensen, f. 1551, er fra Ribe. 1585 blev han Professor i Medicin og var en dygtig, praktisk Læge. Han endte som Forstander for Sorø Skole og døde 1606. Han er Forgænger for det Kuld af Medicinere, der i næste Periode skulde skabe vort Universitet et Ry.

En Lægmand faar ikke Indtryk af Glans ved at læse om disse Højlærde. Men det maa erindres, at ikke et halvt Hundrede Aar før deres Tid var der aldeles intet videnskabeligt Liv i Danmark, ja næppe en Gang et Aandsliv. Deres Lærdom var umaadelig, deres Livsførelse beskeden, men de dannede den Fortrop, der tvang Hoffet og Adelen til at forstaa Aandsvidenskabernes Betydning og holde deres Dyrkere i Ære. Et halvt Aarhundrede senere berømmer den højt kultiverede spanske Gesandt Rebolledo den københavnske Overklassekultur.

Studerterne har sikkert ogsaa væsentligst hørt hjemme ude paa Landet, Præstesønner og begavede Skoledrenge i Købstæderne. I 1569 stiftedes Kommuni-

tetet, idet Staten gav en Kapital til Understøttelse af 100 Studenter. Der krævedes Indskrivning og paa Walkendorfs Dør samt paa Biskop Madsens og Anders Lauritzens blev opslaaet det Vers:

De rige Studenter æde Kongens Kost,
de fattige lide baade Hunger og Frost.

Kongen var i Jylland, men fik Meddelelse om Brevet. Det er betegnende for Frederik den II, at han til Universitetsøvrigheden skrev, at vel var Smædeskrifter ikke tilbørlige, men der kunde være noget sandt i Klagen. Almissen var bestemt til de fattige, hjælpeløse Studenter. Og det hjalp.

Men vi har nu berettet lidt om de højlærde Københavnerne og skal nu gaa over til de erhvervende Borgere, der ogsaa i hin Tid var ved at indlede en ny Æra. Men vi forudskikker, at vi her behandler dem mere summarisk, til Gengæld faar de højlærde mindre i næste Omgang, her behandlede vi dem som Aandskulturens første Pionerer i København. Men desværre maa det straks til en Begyndelse siges, at den Mangel paa Interesse, den til Forsømmelse grænsende Ligeegyldighed over for Handelen og dens Mænd, der præger vor Literatur, gør det overmaade vanskeligt for os at give blot en nogenlunde fyldig Oversigt over Handelens Mænd og deres Udvikling i denne Periode — for Resten lige op til den Tid, Marcus Rubin tager sig af.

I vore Dage har vi en stor Kreds af Borgere, der er knyttede til Literatur, Aviserne, Dramaet o. s. fr. En saadan Kreds var den Gang ukendt. Universitetet havde en Boghandler, Hans Aalborg, født i Aalborg 1542, han fik Understøttelser af Vikariegodserne og var en Ven af Niels Kaas, ved hvis Dødsleje han stod. Han døde 1619. Af Forlæggere i København nævnes i Perioden Hans og Mats Vingaard. Hans var Tysker og fulgte Hans Tausen til Viborg. 1532 slog han sig ned i København. Han har trykt Christian Pedersens Skrifter, Henrik Schmits Lægebog og Palladii Skrifter. Mats var en Slægtning af ham, der fra 1560—1600 virkede i København og trykte Huitfeldts Krønike, Frederik d. II's Bibel og over 200 andre Tryk.

Om nogen national Literatur kan der i det 16. Aarhundredes København selvsagt ikke være Tale. Videnskaben var Latin, populære Brochurer, Skrifter og Viser kendtes, men de var uden literær Betydning, der fandtes Flyveskrifter, der erstattede de senere Aviser, og der blev udgivet Folkebøger, der mest var Oversættelser af udenlandske Romaner, og episke Fortællinger, som først myrdes af Holberg med Peder Paars. Digttere har vi nævnt blandt de højlærde. Der fandtes vel ogsaa en Digtning paa Modersmaalet, navnlig en Del Lejlighedspoesi, men af københavnske Digttere kan vi kun nævne faa. Præsten Jacob Madsen oversatte David Lindsays poetiske Skrifter, Anders Sørensen Vedel og Præsten Jacob Jacobsen Wolff har skrevet af den hellige Skrift paa Vers, men de bekendteste Digttere, Hans Christensen Stehn og Lyskander, er ikke Københavnerne. Skuespil af danske Dramatikere kender vi ikke stort udover enkelte Skolekomedier og den eneste Dramatiker, Hieronymus Justesen Ranch, virker i Viborg. Hans Karrig Nidding er vel nok ofte opført i København af Studenter. Da Shakespeare skrev sine Dramaer og de store Italienerne forlængst var Klassikere, havde København end ikke Spirer til Literatur, og alt tyder paa, at Hovedstaden stod alt saadant fjernt. Aandslivet havde en Koloni, der talte

Latin, og det Sprog har aldrig været noget for Københavnerne. Det er først i den følgende Periode, at Københavnerne slutter sig til Kolonien, forstaaeligt nok, fordi dens Sønner er blevet Københavnerne, og københavnske Borgere var blevet indgiftede i Kolonien. Men deraf fulgte, at vi, da vi endelig fik Digtere, oversprang Hofpoesien og Patronatdyrkelsen og fik en Digtning fri i Fødselen.

— — —
Københavns Borgere fremtræder da som Købmænd og Haandværkere.

En fuldstændig Fortegnelse over Københavns Borgmestre, der altsaa samtidig giver os de mest fremragende Borgeres Navne, er for denne Periode optaget i O. Niensens Københavns Historie og Beskrivelse, som ethvert offentligt Bibliotek ejer, og som sikkert er læst af alle, der interesserer sig for deres Bys Historie. Deres Antal er 46, og hertil kommer 98 Raadmænd samt Byfogder og Politifunktionærer.

Det er ugørligt at gentage hele denne Fortegnelse, og vi indskrænker os til at nævne de enkelte, der har spillet en mere fremtrædende Rolle i Stadens Historie, uden dog at omtale dem nærmere.

Den første Gruppe er de Borgere, der virkede under Fejden, og af hvilke tidligere flere er nævnte. Borgmestrene styrede 4 i Tallet Staden, men i 1536 mistede Borgerne Retten til at vælge dem, og de er fra nu af indsatte af Kongen, d. v. s. de »beskikkes«. Slotsherren besørgede Beskikkelsen i Kongens Navn. De udtoges af Raadmændenes Kreds. Raadmændene beskikkedes til at begynde med ogsaa af Kongen, men det blev hurtigt opgivet, først Christian den IV, der betragtede København som »sin« By, genoptog Bestemmelsen.

De første Borgmestere i vor Periode var den førnævnte Poul Hansen (1536—58), Peder Jørgensen (1536—47), der var Katolik, Anders Halager (1536—47), ogsaa tidligere omtalt, og Peder Villadsen, tidligere Slotsskriver (1537—39). Af de senere Borgmestre under Christian den III kan nævnes Oluf Jacobsen Skriver (1540—57), en dygtig og kultiveret Mand, der brugtes meget under Sendelser og Forhandlinger, og drev udstrakt Handel paa Skotland. Peder Jensen (1548—57) er mest bekendt ved sin Hustru Lisbeth Bertelsdatter, senere gift med Borgmester Marcus Hess og udpræget godgørende.

Af Raadmændene under Christian III kan nævnes den rige Kristiern Eskildsen, Klædehandler i Klædeboderne og stor Grundejer i Byen, og Laurids Mullie, der drev det til at være Lensmand paa Island og paadrog sig Islændernes Had i store Maader. Københavns Borgmestre og Raad var i 1547 blevet forlemede med Island. Biskoppen paa Skalholt rejste sig mod ham, og han maatte fly. Dette noteres blot for at understrege, at Københavnerne altsaa har ført ligefrem Krig med Islænderne, der fortsattes af Mullies Skriver Kristen Skriver og endte med, at Island løsrev sig fra København! Det islandske Kompagni opstod herefter. Laurids Bøsestøber er bekendt som stor Grundejer ved 1550. Det var det store Fattigkvarter ved Jarmers Taarn, han ejede. Han støbte Kongens Kanoner, men ved sin Død i 1570 var han Kongen mange Penge skyldig.

Af Byfogder kan nævnes Jesper Olsen, der siden blev Borgmester, og Hans Vineke (1531—40), der ejede Strandbadstuen.

En uhyggelig Borger var Skarpretteren, der kaldtes Mester og ikke var ilde anset. Detailler, der altid morer, er hans Salærer for Arbejdet: halshugge 2 Da-

ler, paa Stejle 1 Daler mer, partere 4 Daler ekstra, radbrække 4 Daler. En Tyv at hænge 2 Daler, en Troldkvinde at brænde 4 Daler, for Tortur 3 Mk. Kagstryge og følge af By og ført til alle Porte 3 Mk. For en »Haarhore« Lokkerne at afskære og udlede af Byen og til alle tre Porte, som ingen anden Straf finger, 2 Mk. De fleste Skarprettere var Tyskere, og næppe nogen Stad i Europa har givet dem mindre at bestille end København. I en senere Periode nævner vi nogle Tal.

Om Handel, Haandværk o. lgn. kan vi altsaa ikke berette særskilt i denne Periode. De første fyldige Oplysninger om disse Emner kommer med det 17. Aarhundrede.

Under Frederik den II skete der ingen større Ændringer i Borgernes Organisation og Livsvilkaar. De havde Fred, men maatte punge ud til Syvaarskrigen. Efter dens Afslutning i 1670 oprandt der en Opgangstid for Staden, der paa dette Tidspunkt var udpræget dansk i Modsætning til det stærkt fortykede Hof.

Af Borgmesterene kan nævnes Mikkell Skriver (1558—61), han var Byfoged og drev Handel paa Holland og Norge. Han kom i Klammeri med nogle Adelige, bl. a. Hartvig Bille, blev afskediget og maatte forlade Landet. Det var under Peder Oxes Udlændighed, han beskyldtes for at staa i Forbindelse med denne, blev fængslet i Lübeck og henrettet ved Galgen udenfor København. Men alligevel er han fra alle Sider omtalt som en verdslig forfaren og velagtet Mand. Hans Skæbne er enestaaende blandt Københavns Borgmestre. Marcus Hess (1565—89) var en af de mest ansete og driftige Købmænd i København. Han drev Hestehandel i stor Stil, forstrakte Kongen med store Summer under Syvaarskrigen og holdt en hel Handelsflaade med Eneret paa Island og tillige Handel paa Østersøen. Det var ham, der var med til at standse de svenske Gesandter ved Vesterport, før Krigen udbrød. Krigen undergavede hans økonomiske Stilling, men Kongens Naade beholdt han (Kongen beholdt rimeligvis hans Penge). Han døde i Armod, ruineret af sin russiske Handel. Hans Broder Anders drev stor Handel paa Norge, Holland og Spanien. Han døde 1602.

Af andre store Købmænd, der blev Borgmester, kan nævnes Knud Pedersen Skriver (1657—69), ogsaa han maatte betale sin offentlige Virksomhed med sin Formue, Jørgen Pedersen (1569—80) gik det nogenlunde ligedan, og Jacob Sørensens Skriver (1572—90) er bekendt ved, at hans Hustru Margrete blev anklaget for at have været blandt de 3 Troldkvinder, der vitterlig var Skyld i den Storm, der overgik Prinsesse Anna paa hendes Brudfærd til Skotland i 1589. Hun blev brændt og Jacob blev afskediget og gik fallit. Trolddom kunde ikke taales dengang!

Mere heldig var Simon Surbæk (1579—83), islandsk Købmand og velstaaende. Han var Kirkeværge for vor Frue Kirke. Hans Søn blev siden Borgmester og hans Datter gift med den kendte Mikkell Vibe, der under Christian den IV spiller en Hovedrolle i Byen.

Af Raadmændene er Johan v. Geldern (1570—82) kendt som Købmand, og Hans v. Morsen som Gæstgiver i det lybske Herberge paa Amagertorv. De synes at have været de to eneste ikke dansk fødte. En Del Raadmænd blev senere Borgmestre.

Af Københavns Kæmnere nævnes i denne Periode: Søren Flue, Erik Klem-

mensen, Laurids Bing og Knud Kræmmer. Dem paahvilede Stadens Regnskabsvæsen.

Københavns Haandværkere var undergivet Lavsvæsenet, som stammede fra Middelalderen. Adgangen var oprindelig let, men i det 16. Aarhundrede begyndte Konkurrencen at vække Lysten til at begrænse Adgangen til Lavene — man indkredsede sig og vendte sig mod Staten — hvor vi genkender det! Øvrigheden greb ind med allehaande Bestemmelser. Det danske Lavsvæsen uddannes, til det midt i det 17. Aarhundrede har naaet den Skikkelse, det beholder i 200 Aar. med sine Ceremonier, Behøvling, Kroning, Postulering, og hvad det altsammen hed i de forskellige Fag.

Der har dog næppe i det 16. Aarhundrede og Begyndelsen af det 17. i København udviklet sig noget særligt dansk Haandværk, og efter Trediveaarskrigens Udbrud sker der en Invasion af tyske Haandværkere i Danmark, der fortættes lige op til det 19. Aarhundrede, og fortysker den københavnske Haandværkerstand. Vi skal senere komme tilbage til dette, ligesom vi paa senere Blade skal omtale det københavnske Proletariat, der vel nok har været nogenledes det samme som paa Reformationstiden. Vi henviser til Afsnit B.

III.

CHRISTIAN DEN IV's KØBENHAVNERE.

Ved Frederik den II's Død var hans Søn og udvalgte Arving et Barn paa 11 Aar. Rigsraadet, som ved Kongens Død tog Regeringen, indsatte et Regeringsraad, bestaaende af Niels Kaas, Jørgen Rosenkrantz, Rigsadmiral Peder Munk og Walkendorf. Niels Kaas døde i 1594 og Jørgen Rosenkrantz i 1596. Christoffer Walkendorf var en kort Tid udtraadt, og Tycho Brahes Broder Sten Brahe og Manderup Parsberg fungerede. Tilsidst bestod Regeringen af Walkendorf, Sten Brahe, Peder Munk og Jacob Seefeldt. Der skete ingen Ændring i Styrelsen, den fortsattes i de Baner, der var afstukne i Frederik den II's Tid. Statholderen Ditlev Holck blev den, der i den første Tid efter Kongens Død overtog Styrelsen af Staden, men han afløstes hurtigt af Lave Beck, der fungerede under hans Orlov. De fire Regeringsraader indsatte dog ingen Statholder, det blev Ditlev Holck til 1595 og senere Karl Bryske som Lensmænd, der fungerede i deres Fraværelse, selv rettede de deres Skrivelser til Magistraten. Den Rigsraad og Regeringsraad, der fik størst Indflydelse paa København, var Walkendorf, og efter Kongens Kroning i 1596, under storslaaede Festligheder, blev Walkendorf og Historikeren Huitfeldt under Kongens Udenlandsrejse udnævnt til Statholdere, men da Kongen vendte hjem, blev Walkendorf Rigshofmester og Statholder til sin Død 1601.

Den unge Konge tog straks Regeringens Tøjler og holdt dem i sin Haand i 52 Aar.

Christian den IV havde fra sin Fader arvet selskabeligt Talent og Vennehæder overfor Mænd; han havde arvet Faderens Glæde ved Bacchus uden dennes Evne til at hylde Guden i oprejst Stilling, og han havde arvet hans Byggest. Fra Bedstefaderen Christian den III tog han i Arv sin Kærlighed til Teologien, der ikke fik direkte Udtryk i hans Livsførelse. Som Kriger var han højst uheldig, og Videnskaberne saa han ned paa med kongelig Foragt. Hans

mest udprægede personlige Karaktertræk var hans aldrig slukkede Kvindekærlighed, der kunde minde om Stortyrkens. Hans menneskelige Fejl var saadan, at de ikke vilde have blevet taalte hos en Borger i Staten, og hans Glæde over Henrettelser og sligt var næsten abnorm. Men med alt dette var han en Skikkelse, der maatte vinde et Folk. Som hans Fejl var hans Dyder af Format. Han følte sig som sit Folks Fader og Husbond og blev betragtet som saadan. Han sagde selv, at mens Henrik d. IV af Frankrig maatte lade sig omgive af en Livvagt, kunde han køre rundt i Landet alene med sin Kusk og en lille Hund paa sit Skød. Hans Tid laa før den, hvor Undersaatter laa paa Maven for den enevældige Konge af Guds Naade, og dog hyldedes han lige til sin Død, mens Riget blev mindre og mindre, Fjender hærgede Landet, dets Finanser udtømmes, og han selv, ikke mere Folkets Fader, men Kirsten Munks Børns, skrabede til sig, hvor han kunde og lod sine Svigersønner tage Resten. Det kan ikke have været Kongemagten alene, der gjorde ham til Aarhundreders mest fejrede Drot, hvis Glorie i almindelig Bevidsthed end ikke i vore Dage er blegnet. Men det er svært psykologisk at begrunde, hvad det var, der skabte Glorien. Vi forstaar Straaleglansen om Gustav Adolf og Dyrkelsen af »der alte Fritz«, vi maa akceptere Fjerde Christian, selv om Analysen falder forfærdelig ud. Han blev for Slægtled efter Slægtled Fædrelandskærlighedens Symbol. Naar »Kong Christian stod ved højen Mast« klinger fuldtonende over Mængden, glemmer vi, at hans Krige var Nederlag paa Nederlag. »Ham med det ene Øje« — Forskere paastaar nu, at han i Virkeligheden havde dem begge to — er for Slægtled bleven ét med Danmark. Og det *maa* have en dybere Aarsag, som nu er skjult for os.

Han var Københavnerens Konge, han byggede deres Stad, og Minder om ham staar endnu; naar man træder ind paa Rosenborg, er det, som stod han paa Tærskelen og tog imod én, en sælsom Trolddomsmagt straalende ud fra hans historiske Personlighed — men, atter men, i hans Livs optegnede Data finder vi ingen Begrundelse heraf, vi maa tage ham, som han er, uden at tænke paa, hvad han *var*. Han var Konge fra Vuggen omtrent og regerede i 60 Aar, ligger Forklaringen i, at han for tre Generationer blev en Naturmagt, knyttet til Fædrelandet? I nærværende Forfatters Barndom stod der om Frederik d. VII ikke saa lidt af den samme Glans, og i Mindet blev han ofte sidestillet med Christian den IV. Men medens denne endnu i Folket har bevaret Glorien, var Frederik Folkekærs Glorie fordampet, inden Aarhundredet gik ud, den holdt næppe 20 Aar efter hans Død.

For Københavnerne er Fjerde Christian endnu deres Yndlingskonge, hans Værk staar i Sten hver Dag for deres Øjne, hans Historie er bleven til Sagn for dem, og de overlader Historikerne at trævle den op. Der er tre »gamle« Konger, der var »Københavner«, Christian den II, som Landets Adel hindrede i at udfolde sig, Christian den IV, som blev Sagnhelt, og Frederik den VI, der



Christian den fjerde som ung.

var bedst som Kronprins. Og det kan der ikke røkkes ved, de tre alene mindes af Folket som Personer i Stadens Historie.

Det blev en Følge af Christian den IV's store Interesse for Staden i den første Halvdel af hans Regering, at Rigsraadets Adelsmænd nødtes til at være hyppigt i Staden, og København faar efterhaanden en stor Kreds af Adelige, der knyttes nærmere til Byen og spiller en Rolle i dens Dagligliv.

Statholderen efter Walkendorf var Holsteneren Brejde Rantzau, der tog fast Ophold paa sin Gaard i Nikolaj Sogn. Her døde han 1618. Fra Walkendorfs Tid var Rigens Hofmester bleven fast som Statholder i Hovedstaden, men Christian den IV besatte ikke Posterne efter Rantzaus Død. Han var sin egen Rigshovmester og Statholder til 1627.

Denne Periode af hans Regering, der gav saa store Løfter, vil vi behandle først, den adskiller sig saa meget fra den sidste langt ringere Periode.

Med Gejstligheden stod Kongen paa en god Fod. Luther havde brudt Staven over de gode Gerninger og hævdet, at »böse Lehre ist schlimmer als böse Leben«. Og strengt rettroende Lutheraner var Kongen. Anders Sørensen Vedel havde været Frederik den II's Sjælesørger, han havde samlet Kilder til Danmarks Historie og maatte aflevere alt til Professor Niels Krag. Han var efter at være fritaget for sit Embede flyttet til Ribe, hvor han i Domkirken holdt sin af alle kendte Ligtale over Kongen, og hvor han siden levede i Fred og Stilhed til sin Død 1616. En meget sen Eftertid indskrev ham med Rette blandt Danmarks berømteste Mænd. — Biskop blev han aldrig.

Povl Madsens Efterfølger som Sjællands Bisp blev i 1590 fra Bispestolen i Aarhus kaldet til Sjællands Bispestol. Han var født Københavner 1549, hans Fader var Præst ved Nikolaj, han selv havde i en Aarrække været Sognepræst ved Helliggejst og hørte til Niels Hemmingsens Skole. Han holdt Talen ved Christian den IV's Kroning, blev en meget velstillet Mand og hans Slægt fortsattes i de Højlærdes Kreds. Hans Enke, der maa have været et godt Parti (den hidsige Kryptokalvinist Oluf Kock beskylder Bispen for »at ligge og vride i sit Guld og Sølv i Stedet for tilbørlig at røgte Herrens Menighed«), blev gift med hans Eftermand, den af os føromtalte Hans Povlsen Resen. Han døde 1614. Resen har vi omtalt under de Højlærde, hans Sønnesøn Peder Resen er den bekendte Skildrer af København. Listen over Borgmestrene til 1621 er lang, kun faa af dem frembyder særlig Interesse. Vi træffer Kæmneren Søren Flue (1591—96), Jacob Brun (1597—98), der kom i Skændsmaal med Walkendorf, da han havde skældt ud paa den afdøde Konge. Det gik ud over ham, han mistede sin Stilling, skønt han i Realiteten havde Ret, da Kongen havde forurettet en Borger. Straf fik han ikke, men blev blot administrativt afskedit. Den rige Kristen Albertsen var Borgmester fra 1598—1616, han handlede paa Østersøen, havde tre Skibe i Søen og ejede mange Gaarde i København. Vi faar overhovedet det Indtryk, at de betydelige Købmænd i Tiden var Husejere en Gros, og alle havde de Haver ved St. Anne, altsaa i det den Gang ubegygede Kvarter, hvor nu Rigensgade og Nyboder ligger.

Den største af dem alle var Mikkell Vibe (1609—24). Han var født 1565 ved Holstebro, hans Forældre var Bønder, hans Farbroder Præst i Tyregod. Han gik i regulær Handelslære, idet han efter at have gaaet i Skole i Viborg blev Dreng d. v. s. Tjener hos Dr. Peder Sørensen, der havde været Frederik

den II's Livlæge. Knægten var opvakt og kom til Doktorens Broder, der var Tolder i Norge. Herfra tog han med megen erhvervet Handelsindsigt Tjeneste hos den tidligere nævnte Marcus Hess og blev »Rejsende« for ham i Spanien og England. Derefter besøgte han i egne Forretninger Tyskland, Rusland, Spanien, Frankrig og England, vendte hjem til København og med sit Valgsprog »Gud giver sine Raad« tog han alvorligt fat paa Forretninger, tog Borgerskab i København 8. Maj 1593 og giftede sig med Mette Lauridsdatter, der kort efter døde. Saa ægtede han Borgmester Simon Surbæks Datter, der fødte ham 5 Børn til de 3, han havde med sin første Kone. Han var en from Mand og betænkte sin Kirke, St. Nikolaj, rigeligt. Han blev Stadens driftigste Købmand og førte bogstavelig talt Krig med Englændere og Nederlændere. Med Brejde Rantzau, Statholder i København, dannede han et Hvalfanger-Selskab, drev med Thomas Lorck og Klaus Condevin Hvalfangst paa Grønland, og efter Tidens Skik dannede han Kompagni paa Kompagni, hvor ansete Borgere som Hans Reinholdsen, Søren Ingversen, Peder Andersen, Peder Kniphof, Iver Poulsen o. fl. var med. Kongen opfordrede ham til at støtte de Kompagnier, Kronen oprettede, og sammen med den kendte Dr. Jonas Charisius var han med til det første Ostindiske Kompagni. I København ejede han en Række Ejendomme. Ved Kulturvet, som det nu kaldes, gik Mikkel Vibes Gade med hans Huse, ved St. Gertrudsstræde og Nørrevold havde han Huse. Vibenshus er opkaldt efter ham, ejede yderligere udenfor Byen Grunde med en Kro, hvor Skydebanen nu ligger, og 7 Haver og Urtegaarde udenfor Østerport. Han ejede det meste af Kvarteret om Nyhavn, Byens Side, der den Gang var aabent Land. Vi tør vel kalde ham den første københavnske Købmand af stort Format, derfor har vi dvælet ved ham. Hans Søn Peder blev adlet 1633 af Ludvig den XIII som Resident i Paris, og Christian den IV stadfæstede hans Adel. Slægten blomstrer endnu i Norge. Navnet vil vi støde paa senere.

Et Hængehoved var han ikke. Ved et Bryllupsgilde kom han i Klammeri med Professor Klaus Plum, der havde været meget uartig mod Vibe »med Glas at slaa sønder, item med Hvislen og Fløjten«. Plum gik først, men Kl. 10 gik Vibe med et stort Følge til Professorens Hus, hvor denne sprang ud med Kaarde i Haand og pryglede flere af Borgerne, hvoraf den ene, en rig og anset Mand, maatte lade sin ene Tøffel blive paa Gaden. Man tænke sig Borgmestrene Kaper og Hedebo i Gadeslagsmaal med Professorerne Arup og Vinding Kruse Kl. 10 om Aftenen — utænkeligt! Døden indhentede ham, da han var ude at bese en Byggeplads. Han døde 1624 og ved hans Jordefærd i St. Nikolaj saaes Rigens Raad, »Adel og Uadel i stor Frekvens«.

Saa betydelig var ingen af hans Kolleger. Simon Surbæk, hans Slægting, (1622—24) havde været Raadmand siden 1613 og døde 75 Aar gammel, hans Gaard laa, hvor Løveapoteket nu ligger. Han var med Thomas Lund den vigtigste Deltager i Klædekompagniet og den, der lagde Render fra Emdrup Sø til Staden.

I det hele ser vi Byens mægtige Fremvækst i de Aar paa dens Borgmestres Rigdom, der er i stærk Modsætning til den forrige Perodes Beretninger om Fallit og Armod.

Og i den følgende Periode træffer vi den Slægt, der var fremgaaet af Rig-

dommen, endnu var velstaaende og blev den frie Stads Borgerskab midt i Aarhundredet.

En Begivenhed i den Tid af stor Betydning er Christian den IV's Opførelse af den herlige Børs, der staar endnu.

Det var i 1617, at Kongen besluttede at opføre Børsen, han vilde gøre København til en Storstad. Den Indbyggerantal var beskedent, kun 25,000 Sjæle. Men den laa ideelt for Handel, og man var begyndt at drage, Indien, China og Afrika ind i Handelen. Jens Munk havde befaret Grønland, Ove Gjedde det indiske Ocean. Handelskompagnier var oprettede, Storkøbmænd som Vibe, Thomas Lorch, Surbæk, Baltzer Condevin, Rasmus Hellekande, Johs. Braem og de yngste Hans Nansen og Henrik Müller prægede Hovedstaden. Der trængtes til en Central Halle og dertil blev Børsen bestemt — »vor beurs«, som Kongen siden altid kaldte den. Den staar nu — en lidt misforstaaet Materiale-Restaurations tiltrods — som den blev rejst, efter at Kontrakt med Ingeniør Johan Lemb i 1617 havde skabt Kristianshavn. Planerne overvejedes i 1619—20, den er en ren Efterligning af de »Basilikaer«, som de romerske Cæsarer med samme Formaal rejste paa Forum, og som Middelalderen gentog i Frankrig og Nederlandene, senere i England og Tyskland.

Dens oprindelige Haandværker var Bygmester Laurids Stenwinkel, en Holælænder, en Elev af Anton von Opbergen, der opførte Tøjhuset og var Kongens Stadsbygmester. Han døde imidlertid og hans Broder Hans fik Arbejdet og senere en Række Bygningsarbejder for Kongen. Stenhuggerne var Herman Rollefinck og Geert Backmann, Tømremester Widt Kragen, Murermester Morten Weichhardt og Skiferdækker Valentin Picker. De fire berømte Drager skyldes »Poussereren« (Støberen) Ludvig Heideritter. Alle har de været Udlændinge saanær som Anders Nielsen, der forgyldte Spiret, og Glarmester Bertel Johansen, der »satte« 350 nye Vinduer.

Børsen var delvis opført i det ydre 1622, først 1623 begynder man at beskæftige sig med dens Benyttelse. Men Arbejdet stod paa i en lang Række Aar, selv om Bygningen i 1624 betragtedes som færdig.

Børsen blev Lager og Kramboder, Samlingssted for Købmænd, Posthus og Kontorbygning for Notarer og Mæglere. Lokalerne udlejedes, og Børsen blev Promenade for Stadens Beboere og en Seværdighed. Dens Historie vedkommer os ikke her. Af Købmænd, der i Christian den IV's Tid havde Boder der, nævner vi Simon Surbæk, Werner Klaumann, Peter Mosfeldt, Johan Wust og de to bekendte Kristianshavner Mikkel Kok og Jacob Madsen, til hvilken sidste Kongen 1639 udlejede hele Børsen. Den første Børmester hed Gerhard v. Oesede, han afløstes af Jacob Madsen og blev Postmester til 1653. Vi skal senere omtale Børsens Skæbne.

Det er ofte sagt, at med det 17. Aarhundrede oprandt der under Christian den IV i København et lysende Morgengry, der varslede om store Dage. Men Ak! inden Middag var Solen blegnet, det, der var lovet, kom ikke, det blev vel ikke Natten, men Tusmørke der kom, og det varede mange Menneskealdre, før der atter blev Gry.

Universitetets Kansler var efter Walkendorf den dygtige Christian Friis, der virkede fra 1596—1616, han hørte til de Adelsmænd, der havde studeret i de fleste europæiske Universiteter — ved Københavns Universitet studerede Adlen

ikke — han blev Lensmand og 1596 Kansler. Han var rig og roses for sin Godgørenhed mod Universitetets Mænd. Han havde adelige Hjælpere, de saakaldte Konservatorer, fortjente Mænd, som Christian Holck til Højgaard senere Rigsraad, Holger Gagge til Frøslev og Sivert Grubbe til Hofdale, en velstuderet Herre, der siden fik store Forleninger, men aldrig blev Rigsraad, da han afslog Æren og Hvervet.

Christian den fjerde var en praktisk Mand, der ærlig talt gav Fanden i Videnskaben, men han vilde have Nytte af den, og i hans Regeringstid begynder Universitetet at uddanne de Borgere, der et halvt Hundrede Aar senere, da Adelsvælden faldt, kunde overtage Embederne i den Centraladministration, som Griffenfeld skabte. Og de var overvejende Københavnere.

I Modsætning til den foregaaende Periode møder vi nu som Universitetsprofessorer en Række Mænd, som alle danske har hørt om, og hvis Arbejder har været grundlæggende i deres Fag; for fleres Vedkommende endnu benyttes af Kildeforskere. Vi vil da her nøjes med at nævne dem uden at tage andre med end de betydeligste. Der er Jyden Jørgen Dybvad fra Aarhusegnen, Professor i Mathematik og Universitetslivets myndige Styrer. Han kom i Konflikt med Kansleren og blev afsat. Som Forfatter i Tiden er han saare frugtbar. De to Brødre Anders Krag og Niels Krag er fra Ribe, der besynderligt nok har leveret de fleste høj lærde i hin Tid. Anders var Læge og en sjælden aandsfri Mand af et stærkt praktisk Tilsnit, han døde kun 47 Aar gammel i 1600. Hans Broder Niels er kendt som Historiker og vidtberejst. Han havde Spektakler med sin Kone, som han beskyldte for Utroskab og Tyveri og fik Skilsmisse. Som Orator ved Gesandtskaber udmærkede han sig.



Thomas Fincke.

Thomas Fincke var Flensborger af anset Borgerslægt. Han uddannede sig i Tyskland og Italien som Matematiker og Mediciner og blev berømt i Tiden, men iøvrigt bestred han andre Lærefag som f. Eks. Rhetorik. For os er det at notere, at han ved sit Giftermaal med Søster Ivers blev Fader til Anna gift med Caspar Bartholin, Margrete gift med Dr. med. Jørgen Fuiren, Dørte med Professor Oluf Worm og Drude med Hans Brochmand. Han blev saaledes Stamfader til en Række Slægter, af hvilke det højeste københavnske Borgerskab i nær Forbindelse med Tidens Videnskabsmænd fremgik, hele det borgerlige Milieu, hvoraf Peter Schumacher fremgik. Han blev 96 Aar og var i 42 Universitetets Senior — en ægte Kraftkarl!

Peder Jensen Vintrup var Københavner, hans Far var Præst ved Nikolaj Kirke. Han blev Professor i Teologi og er ligeledes Stamfader til en Række ansete Københavnere. Han havde syv Børn, af hvilke Peder er den Biskop i Lund, der hilste Karl den tiende Gustav med en Tale i 1558. Døttrene blev gift, en med Professor Klaus Plum, en med Hans Hansen Resen og en med Hopræsten Ole Vind. Atter her er den københavnske Kreds fra Griffenfelds Tid angivet.

Ogsaa i Laurits Klavsen Scavenius, født i København, møder vi et af Navnene

fra en Kreds af Stadens mest kendte Mænd og Kvinder i den følgende Tid. Han var Filolog og blev Biskop i Stavanger.

Hans Stephensen er Lollik, vi kender ham bedst under det lantinske Navn Johannes Stephanius, han blev gift med Vinstrups Datter og docerede Filosofi. Hans Søn var den kendte Historiker Stefan Hansen Stephanius, Saxos Kommentator.

Ogsaa Jon Jakobsen Venusin var Professor, vi nævner med ham en af Digterne i Tiden. Af de nye i dette Tidsrum ansatte Professorer kan vi nævne nogle, som senere vil blive nærmere omtalt i anden Forbindelse. Christen Longomontanus, Jesper Brochman, Caspar Bartholin, Ole Worm, Klavs Plum og Jens Dinesen Jersin. Mens vi med Villie i den foregaaende Periode har nævnet en Række Høj-lærde, med hvem vore Læsere næppe har forbundet mange Tanker, er vi overbeviste om, at enhver Læser, der kender sin Danmarks Historie, med os vil sige: Død og Pine, var alle disse Professorer omtrent paa en Gang, det kan man kalde et Universitet!



Corfitz Ulfeld.

og hvad Lærerne angik, var det det ogsaa. Studenterne hører vi mindre om. De fleste blev vel Præster, og det er en Smule Malurt i vort Bæger, at alle disse efter Tidens Standpunkt fremragende Videnskabsmænd havde lært i Udlandet, deres dygtigste Elever fortsatte deres Studier i Udlandet, og det er besynderligt nok ikke før langt hen i det 18. Aarhundrede, at den danske Videnskab fostres paa det danske Universitet. Endnu en Aarrække blomstre Universitetet, vi

skal komme tilbage til det senere, saa visner det og alt, hvad Gryet forjættede, svigter, det eneste, der bliver tilbage, er et københavnsk Bourgeoisi, der afløser Borgerne fra det 16. Aarhundrede. Men netop derfor bryder vi af i vor mere skematiske Fremstilling og tager fremtidig den københavnske Overklasse under et.

Hertil kommer, at det Borgerskab, vi træffer i Slutningen af Christian den IV's Regering, er det samme, der oplever Svenskekrigen og Enevældens Indførelse, og det er derfor naturligt at omtale dets Personer under vor Skildring af Enevældens Dæmring og Barndom. Vi skriver jo ikke Konge og Hofhistorie, men en Bog om Københavnerne.

Men ogsaa i København trak det op til Stænderne Opgør.

Kong Christian havde levet stærkt, hans Umaadelighed i Drik var velkendt, og der berettes om en Række Kærlighedsaffærer, der satte Spor i Form af uægte Børn, de senere Gyldenløver, der indledede de kongelige Bastarders Æra i Danmark. Med den varmløvede Kirsten Munk giftede Kongen sig i 1615 hemmeligt og blev Fader til en vanartet Søn Valdemar og en Række Døttre, af hvilke kun en, Leonora Kristine, har udmærket sig som Personlighed. Døttrene skulde giftes, den ældste, Anna Cathrine, blev trolovet med Breide Rantzaus Søn Frands, der druknede i Graven om Rosenborg. Kongen havde udnævnt sin Svigersøn til Statholder i København 1632. Han blev tillige Rigshovmester. Hans trolovede

døde af Sorg. Og den Plads, han havde indtaget, blev fem Aar senere besat med Korfitz Ulfeldt, der 1642 blev Rigshovmester.

Denne mærkelige og betydelige Mand, der efter en lang og god Tjeneste af generel Parese drevs ud i Galskab og herved forspildte al Hæder og fik Forrædernavn, blev i ti Aar den ledende i Riget og i andre ti dets bitreste Modstander. Han præger de sidste Aar af Christian den IV's Regeringstid og blev tillige den ledende i København.

Vi skal nu kaste et Blik paa de adelige Slægters Forhold til København i Christian den IV's Tid. København var Regeringens Sæde, og det understreges ideligt særlig under Kongens Fraværelser, at Rigsraader skal blive i København og føre Regeringen. Herredagene holdtes normalt aarligt i København, det er Rigets Højesteret. Her laa Kancelliet, hvis Embedsmænd var adelige, her holdtes Hoffet med dets adelige Presonale, og her var Flaaden og Hærens Administration. Af Rigseembedsmændene saaledes den førnævnte Walkendorf til 1601, Frantz Rantzau til 1632 og Korfitz Ulfeldt fra 1642. Kongens Kansler, Kristen Friis til Borreby 1596—1616, Kristen Friis til Borreby 1616—39 og Kristen Thomesen Sehested fra 1640.

Iøvrigt er det Tegn paa den Enevoldstanke, der behersker Fyrsterne i det 17. Aarhundrede og overalt gennemføres udenfor England og til dels Sverrig, at Rigsraadet indskrænkes, fra 22 blev det efterhaanden kun 9 Medlemmer. Men da saa Kongen kom i Pengenød og skød Ansvar for de uheldige Forhold over paa Rigsraadet, blev det igen fuldtalligt og samtidig begyndte Adelsmøder og Stænderforsamlinger af alle Rigets Stænder at blive almindelige.

Rigens Kanslere var særlig knyttede til Retsvæset, de opholdt sig ikke til Stadighed i København. Kristen Tomesen Sehested beklædte Posten fra 1630—40, Just Høg fra 1640—46 og Kristoffer Urne fra 1646. Om Statholderne er foran talt. Rigs-Admiralerne maatte opholde sig ved Holmen, og af dem kan nævnes Klavs Daa 1630—41, Jørgen Vind 1641—44 og Ove Gjedde fra 1645. De havde alle Gaarde i København. Ove Gjeddens i Kannikestræde bærer endnu hans Navn.

Marskerne var efter Peder Munk til 1608 hurtigt skiftende, Kongen vilde være sin egen Krigsherre, og først med Jørgen Urne (1632—42) fik Riget en Marsk, der virkede i en længere Aarrække, han afløstes af Anders Bilde, der er Marsk, til han i 1658 faldt ved Nederlaget i Fredericia.

Den store Kreds af adelige Kancelliherrer, mest ganske unge, havde i kortere eller længere Tid Ophold i København. Og iøvrigt hører vi idelig om Slagsmaal o. lgn., hvor Statholderen og Byfogden beklager ikke at kunne begynde Retsfølgning før efter kongelig Ordre, da de paagældende er adelige Junkere eller Adels-Drenge d. v. s. Tjenere.

De adelige Gaarde laa dels i det gamle Klosterkvarter ved Graabrødretorv, hvor Ulfeldt havde en pragtfuld Bolig, i Løvstræde og paa Købmagergade og



Leonore Christine

Klareboderne ved Pilestræde (St. Klare Kloster), dels paa Østergade og i Nikolaj Kvarteret, samt lige overfor Slottet, og efter at Knippelsbro var bygget i Slots-holmsgade. Nørregade Kvarteret var de lærdes Kvarter, Vimmelskaftet og Gaden mod Havnen Købmændenes, og rundt langs Voldene og uden for Landemærket laa Fattigkvarterer. Fra Absalons Tid var Byen kun vokset ved Opfyldning af Havnens Havarme. Christian den IV flyttede Grænsen ved at inddrage hele Rosenborgarealet, hvor han byggede sit Slot, og St. Annekvarteret, hvor Nyboder rejste sig. Men fra Kongens Have til Havnen var endnu ingen By, og Kongens Nytorv var en aaben Plads udfor Østerport ved Østergade.

Ulfeldt og hans Hustru — deres Bryllup stod 1636 — boede altsaa ved Graabrødretorv, og deres Hjem omtales som særdeles smukt og kultiveret indrettet. Vi skal senere omtale Ulfelds Forhold til København.

Man angiver i Almindelighed Aaret 1629, Freden i Lübeck, som det Tidspunkt, da Christian den IV's Nedgangstid begynder. Og vi kan da ogsaa fra dette Tidspunkt regne den Brydning mellem Stænderne, der i København endte i Enevælden saaledes, at det i Ordets egentligste Forstand var Københavnerne, der i Forbindelse med Kongemagten gjorde Ende paa den danske Adelsvælde. Hele dette Tidsrum fra 1630 til 1660 vil vi tage under et.

IV.

KØBENHAVNERNE I ENEVÆLDENS DÆMRING

»Danmark er et lidet fattigt Land« synger Digteren, og naar vi sammenligner vor Histories Detailler med de store europæiske Landes, føler vi Sandheden deraf. Territorialt var Landet af betydelig Udstrækning, og under Frederik II var der Tilløb til at blive Stormagt i Norden. Christian IV satte dette Tilløb over Styr. Sverrig blev i en lang Aarrække Nordens Stormagt. Og af den beskedne Stilling, Danmark kom til at indtage — paa et givet Tidspunkt paa Randen af Udslettelse — er København præget i hele Enevældens Tid. Danmark bliver aldrig Stormagt, men København ender med at blive Nordens største Stad, et Centrum for Handel og Aandsliv og endelig i vore Dage en Stad af Verdensby-Format.

Den Periode, vi nu skal skildre er i politisk Henseende en Nedgangsperiode, men idet den bryder med Middelalderens Overleveringer, der endnu præger det 16. Aarhundrede, lægger den Grunden til kommende Tidens gode Dage ved at konsolidere en Borgerstand, der i Løbet af 200 Aar bærer Staden frem til den rivende Udvikling, de sidste 100 Aar betegner.

Hoffet formaaede aldrig i København at bære Land og Stad frem. I Forhold til Handel, Literatur og Kunst er det danske Kongehof i Modsætning til andre europæiske Landes Hoffer af saare beskedent Format. Christian IV er den eneste af den lange Oldenborgske Kongerække, der personligt har præget Land og Stad i disse Henseender og med 1630 hører dette som antydet op. Det danske Kongehus bestod altid af et Faatal af Personer, og Danmark fik aldrig fyrstelige Huse, der kunde kappes med Kongehuset i personlig Indsats. Den Kongerøgelse, der i Enevældens Tid i rigt Maal ødsledes paa vor »allernaadigste Arve-Eneherre og Konge af Guds Naade« er saa usigelig ufortjent. Vore Konger var i Middel-

alderen afmægtige, under Adelsvælden i det 16. Aarhundrede stærkt afhængige, og da de blev enevældige, undlod de — meget forufligt — at bruge deres Magt.

Adlen, der havde spillet en vis Rolle, da Middelalderen afløstes, udmærkede sig ikke mere ved særlig Rigdom og savnede Betingelserne for at skabe Stormænd. En vis ægte dansk Frygt for, at nogen af Kredsen skulde vokse andre over Hovedet, en ægte dansk Trang til »at pille ned« virkede i samme Retning. Den Standsforskel, der fik saa stærkt et Udtryk i Skattefrihed og andre Privilegier, bidrog til at vække Nid hos den øvrige Befolkning og samlede om Adlen et Had, der endnu den Dag i Dag, da Adlen faktisk ikke mere er til, kan spores overalt. For en ædruelig Betragtning er dette uretfærdigt. Adlen var saa langt fra skattefri de facto, at den tværtimod satte alt til, hvad den ejede, for at udrede de mægtige Summer, Hærvæsen og Krig kostede. Desuden var den en meget faatallig Stand, ved 1660 var der i Danmark 150 adelige Slægter. Lad hver Slægt tælle gennemsnitlig 3 Mænd, der kunde tænkes at spille en Rolle, saa har vi 450 Mænd. Af disse kæmpede 200 i Rækkerne som Krigere i Svenskekrigen, deres Godser lagdes øde og deres Formuer opslugtes af Staten.

I Tiden til 1660 er denne Adel Rigsebedsmænd, forsaavidt vi finder den i København. Efter 1660 opluges den af Hoffet, erstattes under de første fire egentlige Enevoldskonger af dygtige indvandrede tyske Slægter og adlede borgerlige. Og under de sidste Enevoldskonger afgiver den Ministre, der leder Landet, for efterhaanden ved 1800 helt at opgaa i den borgerlige Militær og Embedsstand. Den nye Højadel, Grever og Friherrer, er dels knyttet til Hoffet, dels til Godserne. Som Hofadel hører den med til Københavnerne.

Men Hovedvægten ligger paa den københavnske Borgerstand. Stadens nominelle Ledere de 32 Mænd og Magistraten, Byens Patriciere og Handlens Mænd, Universitetets Mænd og den lidt efter lidt fremvoksende Embedsstand, Lægestand og andre til Aandsarbejderne henhørende. Den »lavere« Borgerstand forbliver ret ubetonet og kommer først til at spille en Rolle, da Danskheden ved 1780 sejrer over Tyskeriet og den københavnske Borgerstand virkelig bliver til uafhængig af Stat og Hof, et Forhold vi i næste Kapitel skal belyse nærmere.

Stoffets overvældende Rigdom forhindrer os i indgaaende Behandling, vi nævner Navne i Sammenhængen, men maa afholde os fra Person og Livsskildringer; — i en rig personalhistorisk Literatur vil vore Læsere finde alt, hvad de ønsker — og til at begynde med skildrer vi Enevældens Dæmring.

Noget egentlig Hof kan der vel næppe tales om i Christian IV's Tid, efter at hans Dronning Anne Cathrine i 1612 var afgaaet ved Døden. Med sine ret talrige Friller blev Kongen Fader til de kongelige Bastarder, der efter fransk Skik i det kommende 100 Aar hørte med til et Hofs Tilbehør forbunden med »maitresse de titre« Uvæsnet. Med Kirsten Munk var Kongen, selv om han vilde løbe fra det, vel nok formelig gift, men Dronning var hun ikke, og Børnene tilhørte Adlen, der i luthersk Renlivethed altid saa surt til disse »Naturales« som Samtiden



Ulrik Fred. Gyldenløve.

kaldte dem. Havde Christian IV i sin Ungdom søgt Støtte i Borgerstanden, saa havnede han i sin Alderdom i Kredsen af sine naturlige Børn og deres Ægtemænd — Svigersønnerne eller Svogerskabet, som Historien kalder dem. Hans sidste Frille, Tjenestepigen Vibeke Kruse, forøgede dette Selskab med den ofte omtalte Helt Ulrik Christian Gyldenløve og en Datter, der blev gift med Claus Ahlefeldt.

Det første Kuld af »Naturales« falder før Enevælden.

Til dem hører i første Række Eleonore Christine, og Corfitz Ulfeldt, der i mere end ti Aar som Statholder og Rigshofmester prægede København, hvor han i Gaarden paa Graabrødre Torv skabte et kultiveret Hjem, medens han i sin Virksomhed og i Forbindelse med den drevne Købmand Henrik Müller skabte den meget betydelige Formue — der blev hans Ruin.

Hannibal Sehested, gift med Christiane, blev aldrig Københavner, Holberg anser ham for en stor Statsmand, hans Skæbne former sig som Peter Oxes, stigende højt, faldende dybt, men atter paa sine gamle Dage indsat i Hæder og Værdighed med Monarkens utilslørede Mistillid og Nag. Heller ikke de andre Svigersønner eller den vanartede Søn Valdemar Christian vedkommer os her.

Kongens Søn, den udvalgte Prins Christian, er os bekendt som en holdningsløs og udsvævende Yngling, der afgik ved en tidlig Død i 1647. Hans Bryllup 5. Oktober 1634 med Magdalene Sibylle af Sachsen var en stor Københavnerbegivenhed, men ud over den havde han vist meget lidt Forbindelse med København. Han førte to Gange Regeringen i Kongens Fraværelse, men udover en Montre paa Rosenborg, hvor han forvirrer de besøgende ved at benævnes Christian V, er Mindet om ham udslettet, kun hans Elskovsaffære med Anne Lykke frister af og til Romanforfattere. Hans Broder Frederik blev først Københavner ved Faderens Død, men saa blev han det som Frederik III ogsaa tilgavns — hvorom senere.

Hoffet skænkede som Pryd Byen det dejlige Slot i Haven Rosenborg, og Kongen udvidede Staden østerpaa med hele St. Anna Kvarter og Nyboder, men Hoffet prægede ikke i disse Aar Staden.

Det samme kan siges om Adlen. Ganske vist var Byen oversaaet med Adelsgaarde. Vi har tidligere omtalt disse, der indtog den største Del af Kvarteret mellem Nikolaj Kirke, Gothersgade, Klosterstræde og Skt. Gertrudsstræde, samt Kvarteret mellem Højbrostræde og Vestervold. De laa i Udkanten for at have Plads til Haver og Tjenerskabsboliger, var indrettede som Herregaardene, og en Del af deres Terræn var udlejet til Handels og Haandværksboder. Ofte var de udlejede til Gesandter. Fast beboede var kun de egentlige Rigsembedsmænds Boliger. Nævnes kan Rantzauernes prægtige Gaard ved St. Gertrud, som Niels Kaas havde ejet. Den var oftest udlejet. I Store Kannike Stræde laa Friisernes næsten kongelige Palais. Der ligger nu Regensen paa den østre Del, og her boede Johan Friis, senere Kristian Friis.

I Østergade laa flere Adelsgaarde. Hvor Hotel d'Angleterre ligger laa en stor Adelsgaard, der ved 1660 tilhørte Joachim Gersdorff og skildres af Spanieren Rebolledo. Desuden laa paa Østergade Regitze Grubbes Gaard, Axel Sehesteds og Otto Krag's. Niels Trolle ejede Gaard ogsaa paa Østergade. I Pilestræde boede Regitze Urne, der blev gift med Ulrik Christian Gyldenløve (se J. P. Jacob-

sen »Marie Grubbe«), den lærde Holger Rosenkrantz havde en Gaard der. Paa Købmagergade ved Silkegade havde Herluf Trolle haft Gaard, den ejedes senere af Eske Brok (Kong Christian IV's Soldebroder). Ved Siden af den laa Peder Oxes gamle Gaard, der hørte sammen med Gisselfeldt og tilfaldt den kendte Kaj Lykke, der ejede den ved sit Fald. Hans Svoger Frans Brockenhuss ejede Gaard paa Nytorv. Af Svigersønnerne havde Hannibal Sehested og Hans Lindenov Gaarde paa Købmagergade. Komplekset ved Klareboderne ejedes af Slægterne Daa, Thott og Marsvin. Medens vestre Side af Købmagergade ejedes af Peder Bilde, Oluf Rosenkrantz og den nuværende Postgaard af Jørgen Brahe »Kongen paa Fyen«. Slægten Reedtz ejede Gaard i Skindergade, hvor Vibeke Thott, Erik Rosenkrantz og Jørgen Friis ejede Gaarde. Ved Nørrevold ejede Otto Povisk og Sofie Rantzau Gaarde. Og den store Gaard, hvor nu Domhuset ligger, ejedes af Slægten Gyldenstjerne, der solgte den til Kongen, som overdrog den til sin Søn Christian Ulrik Gyldenløve. Senere blev den købt af Mogens Friis, den første Lensgreve til Frijsenborg. I St. Peder Stræde og Vestergade laa Gaarde, der tilhørte Slægten Bille Munk og Urne.

Disse Ejere er i Tiden fra 1630 til 1661. Saa sent som 1674 nævnes General Niels Rosenkrantz' pragtfulde »botaniske« Have paa Kongens Torv forhen Hallandsaas.

Hermed er Emnet ikke udtømt, men naar vi tilføjer, at disse Gaarde og deres Ejere var skattefri, kan man forstaa, at Adlen ikke var velset af Borgerne, der maatte bære Byens Tyngde.

Efter Enevældens Indførelse forsvinder Adelsgaardene i den gamle By lidt efter lidt, den nye Hofadels Palæer bygges paa Slotsholmen, i det nye Norgesgade Kvarter og Frederiksholms Kanal. Den gamle danske Adel forsvinder først som Grundejere i København med Frederik den III's sidste Aar.

Af Rigsraader og højere Rigsembedsmænd, der i Tiden fra 1630 til 1660 ofte har opholdt sig paa deres Ejendomme i København, en Del endog til Stadighed, kan nævnes.

De tre Skeeler, Albret Skeel, Otte Skeel og Jørgen Skeel, Rigsmarsken Anders Bille, Tage Thott, Kristen Friis, Jens Juel, Mogens Kaas, Klaus Daa, Kanslerne Kristen Thomesen Sehested, Kristoffer Ulfeld, Hans Lindenov, Just Høg og Kristoffer Urne samt Statholderen Frantz Rantzau.

Ved Dødsfald erstattedes disse Raader af andre, i 1632 nævnes Jørgen Urne, i 1636 træder Corfitz Ulfeld ind, og i 1639 nævnes som Rigsraader Oluf Parsberg, Jørgen Vind, Hannibal Sehested og Gregers Krabbe.

Aaret før Kongens Død tæller Raadet 22 Medlemmer foruden de nævnte. Iver Vind, Jørgen Brahe, Frederik Reedtz, Ove Gjedde, Niels Trolle, Malte Juel.

Men foruden disse Raader, hvoraf iøvrigt kun faa til Stadighed opholdt sig i Staden, var af Adlen til Kongens personlige Hof hørende Adelige Kongens Hofmarskalk Johan Christoffer Kørbitz (kendt fra »Gøngehøvdingen«).



Joh. Chrf. Kørbitz.

Vi skal senere omtale de Adelsmænd, der kom til at spille en Rolle i København efter Frederik III's Tronbestigelse.

Af Begivenheder, der stod i Forbindelse med Hoffet og Adlen i denne Periode, kan nævnes det store Prinsebryllup i 1634 med Ridderspil ved Holmens Kanal, Corfitz Ulfeldts Bryllup, som vi kender fra Jammersmindet, 9. Oktober 1636, og Prinsens Begravelse 8. Novbr. 1647, samt endelig Kongens Død paa Rosenborg d. 28. Febr. 1648.

Før 1660 havde Kongen ingen direkte Indflydelse paa Universitetet, men som dets øverste »Konservator« og øverste Kansler havde han Anledning til at blande sig i dets Forhold. Kongens Kansler var tillige Universitetets Kansler, og Stillingen beklædtes af Kristian Friis til Kragerup, der døde 1639 og efterfulgtes af den lærde Holger Rosenkrantz' Svigersøn Kristen Tomesen Sehested, som beklædte Embedet til 1657. Denne udmærkede Mand har fra alle Sider det bedste Omdømme, og i hans Tid oplever Universitetet en af sine smukkeste Perioder.

Den indre Styrelse laa hos Konsistoriet, der er lovfæstet i 1625 ved et Brev fra den under Christian IV's Fraværelse i Trediveaarskrigen er udgaaet fra den udvalgte Prins Christian. Fra 1630 bestaar det af 13. Medlemmer. Den første Rektor efter 1537 er Morsing, udvalgt af Kongen, senere gik Rektoratet paa Omgang ved Valg mellem de Professorer, der var »rectorabiles«, oprindelig var det halvaarligt, blev senere helaarligt.

Vi har tidligere bskæftiget os særlig med de teologiske og filologiske (filosofiske) Professorer. I denne Periode sker der en Udvidelse, idet der dels ansættes juridiske Professorer, der beskæftiger sig lidt, om ikke særligt med dansk Ret. Kosmus Bornemann indsendte i 1658 en Ansøgning om, at dansk Ret maatte doceres, men Fag blev den først 1733. Derimod udvidedes det medicinske Fakultet og fik en meget stor Betydning, idet Danmark opnaede en fremskudt Plads indenfor Naturvidenskaberne. Der havde været medicinske Professorer før, men egentlig medicinsk Fakultet oprettedes først, da Simon Pauli 14. Maj 1639 blev Professor i Anatomia, chirurgia et botanicis. Han opførte sit theatrum anatomicum og anses for Grundlægger af dansk Lægevidenskab, i 1645 blev han Stadsfysikus, og i 1648 overtager Thomas Bartholin hans Professorat. Vi faar senere Lejlighed til at omtale flere af vort Universitets berømte Naturvidenskabsmænd i Tiden. Det medicinske Fakultet staar paa en vis Maade i Forbindelse med det filosofiske.

I Forbindelse med Universitetet staar i høj Grad Studenterne, der er et særligt Folkefærd i disse Tidens København. De holdtes til Guds frygt og Kirkegang, men saasom Historie meget ofte skrives paa Uddrag af Straffeakter, faar man et uhyggeligt Billede af Studenterlivet med Beretninger om Vold og Tøjlesløshed. De bankede deres Professorer, sloges indbyrdes og med Byens Haandværkere og Borgeres Lakajer. I 1634 blev det dem forbudt at færdes paa Gaden efter Kl. 7. Kongen sad ved Lejligheder selv til Doms over dem, og Straffene var haarde, da Manddrab ofte forekom. Efter Trediveaarskrigen blev det rent galt, særlig tog Duelvæsenet uhyggelig Overhaand. Ogsaa med Sædeligheden stod det ilde til. Vi tør antyde, at disse Undtagelser bekræfter en langt bedre Hovedregel. Dog er det givet, at Drukkenskaben var stor blandt dem, og at Student ikke just var et Hædersnavn. De var fattige og forgældede, men derfor ogsaa udsatte for Fængsel og Nød. Det forstaas heraf, at Adlens Sønner saa

godt som aldrig besøgte Universitetet, og at de fornemme Borgere dannede et Aristokrati i Læ af Professorerne, som vi finder beskrevet for vor Periode i de udførlige Beretninger om Peder Griffenfelds Studieaar.

Som tidligere angivet omtaler vi her Universitetets fremragende Lærere i Forbindelse med det højere Borgerskab, til hvis Kreds de hørte, og som tillige omfatter Gejstligheden og den højere borgerlige Embedsstand.

Vi nævner her Rækken af Sjællands Bisper under Chr. d. IV og til Enevældens Indførelse. Med Hensyn til de mere kendte københavnske Præster maa vi nøjes med at henvise til Vibergs kendte Præstehistorie.

Sjællands Bisp, Københavns fornemste Gejstlige var, efter den før omtalte Poul Madsen, den ogsaa tidligere omtalte Dr. Peder Jensen Winstrup, født i København 1549 og Søn af Sognepræsten ved St. Nikolaj, han blev Professor ved Universitetet og efter at have vært Biskop i Aarhus i 1591 Sjællands Bisp. Han kronede Chr. d. IV og døde 1614. Han hører paa en vis Maade med i den Kreds af fornemme Borgere, vi senere skal omtale, idet hans anden Hustru, Anna Eisenberg, blev gift med hans Eftermand i Bispestolen, den før omtalte Hans Resen. Om Resen kan det som Kuriositet meddeles, at han ledsagede den unge Adelsmand Frederik Rosenkrantz og hans Ven Knud Gyldenstjerne til Wittenberg i 1583 — de to Adelsmænd er de af Shakespeare i »Hamlet« nævnte. Shakespeare har truffet dem i London. Hans Resen fulgte selv Christian d. IV paa hans Rejse til Skotland. Biskop blev han 1615 og virkede til sin Død 1638. Han blev 78 Aar gammel. Resens Eftermand var den kendte Jesper Brochmand, f. 1585 i Køge. Han blev 1608 Rektor paa Herlufsholm og 1610 Professor ved Universitetet og Lærer for Christian d. IV's Søn, Prins Christian. Sjællands Bisp blev han i 1638. Hans Hovedværk er den en Gang saa berømte Huspostil. En Række kendte Mænd var knyttede til hans Hjem, saaledes Thomas Bang, Hans Svane og Peder Schumacher (Griffenfeld) samt Statholder i Norge Niels Trolle og Hans Friis, der er kendt som Claus-holms Ejer under Svenskekrigen. I 40 Aar var han gift med Sille Balkenburg, en af Stadens fornemste Kvinder, og hans Hjem nævnes i Kreds'en af Griffenfelds Slægt. Han døde 1652.



Biskop Brochmand.

Hans Efterfølger blev Hans Hansen Resen, en Søn af den tidligere nævnte Biskop, f. 1596 i København. Ogsaa han var Rektor ved Herlufsholm og senere Professor ved Universitetet. Biskop var han kun et Aar, han døde 1653. Hans Søn er den kendte Historiker Peder Hansen Resen, der senere vil blive omtalt. Hans Efterfølger blev Laurids Mortensen Scavenius, f. 1589, Fiskersøn fra Skagen, adopteret af Professor Thomas Fincke og Lærer i Mikkil Vibes Hus. I 1639 blev han Professor ved Universitetet og optraadte efter Christian d. IV's Død stærkt mod Adelen ved Kongevalget. Frederik d. III gjorde ham 1653 til Sjællands Biskop, men han døde allerede 1655. Hans Søn er den kendte Retslærde Peder Lauridsen Scavenius, Assessor i Højesteret.

Efter de her nævnte Biskopper fulgte saa den berømte Hans Svane, den mest bekendte af de lutherske Bisper.

Af kendte københavnske Videnskabsmænd kan vi nævne Jens Dinesen Jersin, f. 1588 i Jersie ved Køge. Han var Rektor i Sorø, men blev 1626 Sognepræst ved vor Frue Kirke. Han var Opdrager for Christian den IV's uægte Sønner og kendt som Filolog og Teolog. I 1629 blev han Biskop i Ribe. Han døde 1634.

Den centrale Figur i det lærde København i denne Periode er Lægen Ole Worm, f. i Aarhus 1588 af hollandsk Slægt. Han blev københavnsk Student 1610, efter en grundig Uddannelse i Udlandet Professor 1613, men først i 1624 i sit egentlige Fag, Medicin. Han var gift med en Søster til Griffenfelds Moder og Fader til en stor Børneflokk. Som Grundlæggeren af dansk Oldkyndighed og Stifteren af et Musæum, hvor af en Del endnu findes i Nationalmusæet, er han kendt af alle. Han døde af Pesten i 1654.



Ole Worm.

Thomas Bang, f. 1600 og Professor 1630, var en kendt Filolog, og Christen Sørensen Longomontanus, f. 1502 i Lomborg ved Lemvig og Elev af Tycho Brahe, blev 1607 Professor i Astro nomi ved Københavns Universitet, virkede til sin Død 1647 i København.

Københavns Magistrat tæller i denne Periode tre betydelige Borgmestre. Jacob Mikkelsen, f. 1577 i Malmø, Raadmandssøn, blev Student og studerede ogsaa i Udlandet, gik i adelig Tjeneste og blev Tolder i København til 1625, da

han blev Raadmand og Borgmester. Han sad i Bestyrelsen af Ostindisk Kompagni og Islands Kompagni og var Borgmester til sin Død 1644. Han indtog en betydelig Stilling i Stadens Liv. Hans Kollega Reinholdt Hansen, f. 1581 i København, var nær knyttet til Corfitz Ulfeldts Hus, han første Hustru havde været Christian d. IV's Frille, hans anden Hustru Birgitte Dickmann havde tjent Eleonora Kristine, og det var i Reinholdt Hansens Enkes Hus, at Ulfeldt tog ind efter Flugten fra Malmø. Han benyttedes til Sendefærd, men faldt i Unaade, fordi han lod en dødsdømt undslippe, og blev afskediget 1645. Kort efter døde han. Jørgen Danielsen, Borgmester fra 1629—38, var en betydelig Købmand i Kompagni med Mikkkel Vibe, og Hans Mikkelsen Lundt, Borgmester 1638—54, havde en lignende Uddannelse som Jacob Mikkelsen. Han blev Sekretær i det tyske Kancelli (Udenrigsministeriet) og stod Hans Nansen nær.

Hans Nansen er den bekendteste af dem alle. Han er født i Flensborg 1598, blev Handelsrejsende og kom i Tjeneste hos Mikkkel Vibe. I 1626 blev han gift med Slingerup-Borgmesteren Hans Pedersens Datter Sofie. Han vægrede sig ved at lade sig udnævne til Raadmand, men maatte give efter, og 1644 blev han Borgmester. Hans Livs store Begivenheder falder først ved 1660. Som Købmand var han blandt Stadens største, Medlem af Kompagnierne og drev stor Handel paa Østersøen. Han vil blive nævnt senere. Find Nielsen Trel-

lund, Borgmester fra 1645—1663, er kendt for sin store Godgørenhed. Jacob Mikkelsen boede paa Nygades Grund, Reinholdt Hansen paa Vimmelskaf-tet, Hans Nansen i Snaregade.

Det er, som om i denne Periode det københavnske Borgerskabs Spidser glider sammen til en stor Familiekreds forbunden med de Højlærde, og de deraf opstaaede Slægter bliver i over Hundrede Aar de førende ikke alene i Københavns Borgerskab, men ogsaa i den lærde Verden og i Centraladmini-strationen.

Mikkel Vibes Søn Peder bliver Rentemester og fra ham nedstammer den norske Slægt Vibe. En Datter af Mikkel Vibe, Margrete, bliver gift med Stor-købmanden Thomas Lorck. Borgmester Simon Surbæks Datter Anna blev gift med Mikkel Vibe. En anden Datter, gift med Borgmester Hans Pedersen i Slangerup, bliver Moder til Hans Nansens Hustru.

Hans Nansens Sønnedatter ægter Peder Griffenfeld, hans Søn Hans Nan-sen blev senere Borgmester i København. En Datter Dorthé blev gift med Peder Lerche, Stamfader til Greverne Lerche.

Borgmester Kristoffer Hansens Datter blev gift med Professor Thomas Bar-tholin. Borgmester Peder Pedersen (1655—69) havde en Datter, der blev gift med den yngre Hans Nansen, og en anden, der blev gift med Gesandten Ro-senmeyer, en tredje med Professor Rasmus Brochmand.

Slægten Fincke nedstammer fra den førømtalte Thomas Fincke (1561—1656), Sønnen Jacob (1592—1663) blev Professor 1623 i Matematik og Fysik. Sønnen Thomas Fincke (1632—77) blev Griffenfelds Ven og senere Amtmand, han ægtede Drude Müller, Datter af Rentemester Henrik Müller, som vi senere skal omtale. Margrethe Finckes Mand Jørgen Fuiren (1581—1628), Læge og Bo-taniker, var Københavner, hans Fader var en rig Købmand, hvis Broder var Guldsmeden Didrik Fuiren. Efter Udenlandsrejser blev han medicinsk Profes-sor og særlig Botaniker. Hans Sønner var Henrik Fuiren (1614—59), Læge og Legatstifter, Thomas Fuiren (1616—73) var en bekendt Samler, der arbejdede sammen med Ole Worm, og Didrik Fuiren (1656—86) blev opdraget hos sin Mo-sters Mand, Hans Svane, blev stor Godsejer og gift med Professor Eilersens Dat-ter Margrete. Om hende berettes, at hun fik Tilbud om at blive »en meget højt-staaende Persons« Mætresse, men afslog dette. Desuagtet blev hun naadigt be-handlet af Kong Christian d. V, der ophøjede hende i Adelstand som Baronesse Fuiren. Herregaarden Fuirendal paa Sjælland har Navn efter hende og hendes Mand.

Caspar Bartholin (1585—1629), Theolog og Læge, har vi omtalt. Han efterlod sig 6 Sønner, af disse blev Rasmus (1625—98) Professor og Dr. med., senere Højesteretsassessor. Hans Datter Anna Marie blev gift med den bekendte Ole Rømer. Thomas Bartholin (1616—80), Læge, er den verdensberømte medicin-ske Professor, hvis Studier endnu anerkendes. Han var gift med en Datter af Borgmester Christoffer Hansen. Og hans Søn Caspar blev ligeledes en berømt Læge. En anden Søn, Thomas (1659—90), blev Antikvar, hans Enke Anne Tistorph ægtede den kendte Professor Holger Jacobæus. Og endelig blev en Søn af den yngre Thomas Bartholin, Thomas (1690—1737) Justitiarius i Højesteret.

Ved den Forbindelse, Bartholinerne stod i til Ole Worm, beherskede de i en meget lang Aarrække Universitetet, og Professorerne udgjordes af »Nepoter« som fordum Kardinalkollegiet i Rom.

Ole Worm var altsaa gift første Gang med Dorthe Fincke, anden Gang (1630) med Biskop Mads Jensens Datter Susanne og tredie Gang med Magdalene Motzfeld, Datter af Vinhandler Peter Motzfeld. Hans Børneflokk var meget stor. Sønnen Johan (1652—1713) (Moderen Magdalene Motzfeld) blev Generalprokurør og Højesteretsassessor, Mathias (1636—1707) (Moderen Susanne Jensen) var Borgmester i Ribe, senere Højesteretsassessor, Willum (1633—1704) af samme Ægteskab blev Justitiarius i Højesteret. Slægten blomstrede endnu i det 18. Aarhundrede.



Henrik Müller.

Ved Ole Worms Ægteskab med Magdalene Motzfeldt traadte han i Slægtskabsforbindelse med den velhavende Vinhandler Peter Motzfeldt, der var indvandret fra Lüneborg og indtog en betydelig Stilling i Københavns Borgerskab. Motzfeldt havde en Række Døtre, der alle gjorde betydelige Giftermaal. Drude var som angivet gift med Willum Fuiren, Henrik Fuirens Sønsøn. Datteren Elizabeth ægtede Herman Turesen, Broder til den senere bekendte Stadsoborst Frederik Turesen. Og endelig ægtede Maria Vinhandleren Joachim Schumacher og blev Moder til Peder Griffenfeld, der i sine Velmagtsdage sørgede for, at hele denne Kreds fik Del i alt, hvad den kunde ønske sig. Og det maa bemærkes, at Griffenfelds Fald ikke ramte

en eneste af Kredsen. Vi skal senere se, hvorledes denne Kreds yderligere udvidedes og kom til at omfatte Descendenter af Biskop Hans Resen, Biskop Winstrup og Slægten Moth. Alt i alt: een stor Familie!

Der er i Københavns Borgerskab to Personer, der særlig bør omtales. Den første er Henrik Müller, der i næsten et helt Aarhundrede præger Landets Finans- og Handelsvæsen. Han er født i Itzehoe 1609, traadte i Christian Rantzaus Tjeneste og blev 1632 Kammerskriver hos Christian den IV, senere Tolder i København. Han vandt Ulfeldts Venskab og sammen med denne skabte han sig en kolossal Formue ved Leverancer til Staten. Han blev Generaltoldforvalter, klarede sig ved Ulfeldts Fald i 1651, blev Rentemester og vandt Griffenfelds Protektion, saa han steg til de højeste finansielle Stillinger. Desuden blev han Godsejer i stor Stil, ejede det nuværende Ledreborg og de fleste Godser paa Kallundborgegnen, og blev Amtmand dér. Saa slog han sig paa Minevirksomhed i Norge og blev adlet 1674. Ogsaa Griffenfelds Fald klarede han, men i 1679 blev han afskediget og derefter satte han hele sin Formue til. Han døde 1692 og Christian d. V. bekostede hans Begravelse. Ved sit Giftermaal kom hans Slægt som angivet i Forbindelse med den førømtalte Kreds.

Den anden er Poul Klingenberg (1615—90), Generalpostmester. Han er født i Hamborg og kom 1653 til København, hvor han reorganiserede det af Christian d. IV etablerede Postvæsen. Efter Enevælden styrkedes hans Stilling, han blev under Griffenfeld betroet Gesandt og adlet, skabte sig en kolossal Formue

og blev Godsejer, men 1685 blegnede hans Stjerne, og han døde i Fattigdom. Han hører vel egentlig en senere Periode til, ikke heller tog han Hustru i København, han ægtede en Datter af den mægtige hamborgske Bankierhus Berns, der i en Aarrække havde haft Forbindelse med det danske Kongehus.

Endelig bør vi i denne Forbindelse omtale Professor Ole Borch (1626—90), født i Nørre Bork ved Ribe. Han blev Lærer for den senere Righofmester Joachim Gersdorffs Børn, var Griffenfolds Ven og protegeret af Frederik III, som Læge vandt han Ry og er Stifter af Borchs Kollegium. Ogsaa som Filolog har han et Navn. Han hører til den Kreds af unge, der i Tiden for Enevælden og umiddelbart efter betegner Peder Griffenfolds Kreds. Han var gift.

Vi har i det nærmest foregaaende forsøgt at give et Begreb om den københavnske Borgerstand, der efter den sørgelige Svenskekrig stod frem og dannede Modvægten til Adelen. At begrænse den til det korte Tidsrum er ikke rigtigt, det er den Jordbund, hvoraf det højere københavnske Borgerskab i Slutningen af det 17. Aarhundrede og den første Halvdel af det 18. fremgaar. Lad os understrege, at denne Kreds er *kærnedansk*, den har sine Rødder i Christian III's og Frederik II's Tid, og den bar dansk Aandsliv frem, til Enevælden langsomt kvalte det, og Holberg maatte skabe et dansk Aandsliv fra Grunden.

En Oversigt over den københavnske Haandværkerstands Vilkaar og Livet i København vil blive givet i det følgende Afsnit.

V.

OVERGANGSTIDEN VED 1660 OG TILBAGEBLIK.

Naar man paa Historiens Afstand betragter Københavns Udvikling, faar man det Indtryk, at Tiden fra 1536 til 1660 skrider jævnt fremad, uden at større Begivenheder præger den, og at det Fremskridt, Tiden oftest bringer, mere kan paavises i Personer end i Tilstande. En gennemgribende Forandring sker saa i 1660, og efter den Tid fortsættes Udviklingen i halvandet Hundrede Aar uden stærke Spring. En Udvikling, som den vor Tid kender fra 1864 til vore Dage, er ingensinde før kendt. Vi afslutter her det første halve Afsnit af Oversigten over Københavnerne med Frederik III's Regering, der strækker sig et Tiaar udover 1660.

København og Københavnerne som Centrum i Danmarkshistorien er ikke en Fase, der gennemvæver den som en rød Traad. Grevefejden og Reformationen udspilles væsentligst i København, men i de over Hundrede Aar, der hengaar inden Københavns Belejring og Arveenevoldsakten, er Hovedstaden ikke Centrum i Landets Historie. I den Periode, vi nu skal beskæftige os med, Tiden fra Christian den IV's Død til 1660, bliver København og Københavnerne virkelig Centrum. Og derfor er for vor Fremstilling denne Periode vel nok den mest interessante og danner ligesom Tyngdepunktet i hele vor Oversigt. Da Begivenhederne var udspillet og særligt efter Griffenfolds Fald tager Hoffet som isoleret Centrum Luven fra Staden og dens Beboere. Man mærker først Københavnerne i den korte Struensepisode ved 1770, og saa er det først hen i det 19. Aarhundrede, at København og Københavnerne bliver af afgørende Betydning for dansk Historie.

Ved 1648 er København kærnedansk. Ganske vist findes der særligt i Haandværkerstanden et betydeligt tysk Element, men saavel Adel som Borgerstand er dansk, og Sproget er overalt dansk, selv ved Hoffet. Heri sker der i den følgende Tid en betydelig Ændring. Hoffet bliver overvejende tysk, talrige tyske Embedsmænd og Adelige indvandrer, Hæren bliver tysk og den tyske Koloni i Staden vokser stadigt. Selvfølgelig udslettes Danskheden ikke, men Sproget, der endnu i Frederik den III's Tid er rent dansk, inficeres i Skrift saa stærkt af tyske, franske og latinske Vendinger, at der skal en radikal Sprogrensning til for atter at naa Christian Pedersens Dansk, og vi naar ind i det 19. Aarhundrede, før det blev naaet for hele Folket. — —



Frederik den tredje.

Perioden, vi nu beskæftiger os med, præges af Kong Frederik III og hans Dronning Sofia Amalia. Frederik III var Biskop i Bremen og Werden og tysk Fyrste. Han blev først Arving til Norge og Slesvig ved Broderens Død 1647, og hans Valg til dansk Konge er usikkert ved Faderens Død. Han var en betydelig Karakter, intelligent og næsten lærd, med betydelig literær Sans og Kunstsans. Indesluttet og faamælende var han, han skrev heller ikke meget og yndede ikke at træde frem. Som Krieger var han ubetydelig og uheldig. Men han havde fremragende menneskelige Egenskaber, var af Hjertet godlidende og retfærdig, ligesom han ikke havde arvet nogen af Faderens stærkt udtalte Laster. Hans Forhold til sin langt yngre Dronning fremtræder ud-

adtil harmonisk, men selv om man skal være varsom i Domme, der efter Sagens Natur ikke kan tilstrækkeligt underbygges, er det dog rimeligt at antage, at han, der i sin Ungdom kun havde et flygtigt Kærlighedsforhold, hvoraf den højtbegavede Ulrik Frederik Gyldenløve var Frugten, og som i sit Ægteskab havde mange Børn, egentlig var homoseksuel betonet og kastede sin Yndest paa smukke Ynglinge, overfor hvem han dog altid bevarede et værdigt Forhold. Han befandt sig bedst i Selskab med Mænd. At han attraaede Enevælde er aldrig godtgjort, han var ikke ærgerrig og blandede sig aldrig i Detailler. Derimod var det hans Maal at gøre Kongemagten arvelig og undgaa den Ydmygelse at maatte bejle til Stændernes, særligt Adelsens Valg. Da han ved den tilfældige Udvikling blev enevældig, ændrede han kun lidt i Tingenes Tilstand, benyttede de gamle adelige Slægters Mænd sideordnet med sine fra Ungdommen prøvede Venner, og det er næppe tvivlsomt, at det var hans Agt at give Landet en Forfatning, der i Tiderne vilde have modificeret Enevælden. Som Regent var han blandt de bedre, Danmark har kendt. Hans store, virkelige Fejlgreb var Krigen med Sverrig, men det var Faderens Synder, der her hjem-søgttes paa Sønnen. I Rækken af Konger hører Frederik III sine Forgængere til.

Man har altid fremstillet det saaledes, at det var Dronning Sofia Amalia, der var den stærke Personlighed, den ærgerrige, der drev Enevælden igennem. Det er næppe helt rigtigt. Sofia Amalia var kun femten Aar, da hun i 1643 ægtede den 35-aarige Ærkebiskop af Bremen. Som Statholder i Hertug-

dømmerne havde han efter Tabet af Bremen levet meget beskedent, og da han blev dansk Konge var Sofia Amalia kun 20 Aar gammel. Hendes Indflydelse har næppe været stor, og i Aarene til 1658 hører vi ikke stort andet om hende, end at hun hengiver sig til ødsle Fester og udsætter sig for megen ond Tale ved sin Forkærlighed for »bastante« Karle. Hun var en lidenskabelig Kvinde og meget uforsigtig i sin Omgang med Mænd. Den fra Dina-Sagen bekendte Oberst Walther, to unge Ahlefeldter og særlig Kongens Kammerlakaj Jacob Pedersen udsatte hendes Rygte for Klaffer. De skarpe Udtryk i Brevet, der voldte Kaj Lykkes Fald, har sikkert været paa alles Læber, og da Jacob Pedersen i 1669 faldt i Unaade, var Kongens Holdning af en saadan Art, at Rygterne for Eftertiden bekræftedes. Man erindre, at Dronning Anna af Østrig, Ludvig den XIV's Moder, stod i et næsten ægteskabeligt Forhold til Mazarin, og Dronning Christina af Sverrig paalagde sig ikke heller Baand. Frederik d. III har snarere behandlet sin unge Hustru som et forkælet Barn, det er først i hendes modnere Aar efter 1660, at den stolte, hoffærdige Dronningskikkelse fremtræder, som Griffenfeld maa væрге den unge Kong Christian V imod. Havde Griffenfeld været af en anden Type, kunde han maaske være blevet en dansk Mazarin. Men hans Type tiltalte i langt højere Grad Frederik III end den tiltalte hans Dronning, »bastant Mandfolk« var han ikke. I Perioden til 1660 spiller Sofia Amalia en vis kulturel Rolle som den, der indfører fransk Skik ved Hoffet og støtter den dramatiske Kunst. Hun hadede Ulfeldt og hans Hustru, men det var vel nok den eneste Politik, hun blandede sig i før Enevældens Indførelse, og i Frederik III's sidste Aar var hendes Indflydelse meget ringe. Det skal dog indrømmes, at under Belejringen viste hun sig som en modig og karakterfast Kvinde, men det er sandsynligt, at det mere var Intrigen i det smaa end den faste, maalbevidste Politik, der ledede hendes Handlinger. Som en Gang sagt, i S sammenspil med Griffenfeld kunde hun have faaet Betydning, men da S sammenspillet kom i Gang blev Griffenfeld — vel egentlig netop af denne Aarsag — styrtet af en Mand, der i sin Ungdom havde lært Sofia Amalia at kende, Statholderen i Hertugdømmerne Frederik Ahlefeldt, han var — ganske særligt i sin Ungdom — »bastant« nok.

Da Kongehyldningen var overstaaet, og Sofia Amalias Had til den uforsigtige og stolte Leonora Kirstine grundigt befæstet, slog Hoffet sig ned i København. Her lagde Kongens unge Raad, hans Venner Christoffer Gabel og Theodor Lente, i Forening med Københavneren Peder Vibe Planerne til Sviigersønnernes Fald. Først blev Hannibal Sehested fældet og gik i Landflygtighed, mens Ulfeldt var paa sin store Gesandtskabsrejse til Nederlandene. Da han kom hjem udspilledes Dina Vinhofers Tragedie, der førte til, at Ulfeldt forlod Landet og blev Danmarks Fjende. Dina-Sagen er alle bekendt. Hun var et offentligt Fruentimmer, holdt af Dronningens Yndling, Oberst Walther. Hendes Beskyldning mod Ulfeldt for at have villet forgive Kongen var Løgn fra Ende



Sofia Amalia.

til anden. Hun blev halshugget, men da man vilde drage Ulfeldt til Ansvar for sin Embedsvirksomhed, forlod han Staden. Hans Efterfølger blev Joachim Gersdorff, en velbegavet Adelsmand af en indvandret tysk Slægt, som Spanieren Rebolledo beskylder for at være Fritænker, hvad Hannibal Sehested og adskillige af den højere danske Adel sikkert var. Gersdorff havde været Ulfeldts Ven i Modsætning til de fleste andre Rigsraader, men han sluttede sig til Kongehuset og blev Rigshofmester og Statholder i København til sin Død 1661.

I Halvtredserne blev København hyppigt hjemstøgt af Pest, der grasserede voldsomt i 1654 og 55, og Hoffet opholdt sig mest i Haderslev. I 1657 begyndte den ulyksalige Krig med Sverrig, og i Belejringsstriden delte Hoffet Byens Kaar.

I Perioden fra 1650 til 57 arbejdes der paa en Fortsættelse af Københavns Befæstning, og der opstaaer en helt ny Bydel om den førnævnte Udvidelse østpaa. Borger- og Adelsgade Kvarteret opstaaer, Kongensgade, Norgesgade og Nyhavn Byen Side opbygges og Kongens Nytorv planlægges, ligesom Kastellet anlagdes, men denne Bydel bevarede til sidst i Aarhundredet Forstads Karakter med meget ujævn Bebyggelse.



Feltmarskal Hans Schack.

Svenskekrigen og Københavns Belejring ligger udenfor vort Emne. Det skal kun bemærkes, at Kongen og Dronningen under denne vandt Popularitet, og at Københavns Borgerskab viste en Holdning, der i senere Aar er bleven fremhævet af Historikerne og vel ogsaa tildels fortjener Paa-skønnelse. Selvfølgelig er den i høj Grad sagnmæssigt forherliget, de nyeste Undersøgelser viser, at Forsvaret lededes af den regulære Hær

med stærk Understøttelse af Hollændernes Matroser. Stormen den 10. og 11. Februar afsloges med et Tab af et Par Kombattanter i Modsætning til Svenskernes iøvrigt stærkt overdrevne Tab.

Af Københavnerne, der udmærkede sig militært, bør dog nævnes Ulrik Christian Gyldenløve, Oberst Niels Rosenkrantz, Oberst Frederik Ahlefeldt, Livgardens Chef, og Rigsraaden Axel Urup, samt Generalen Hans Schack.

Skildringen af Belejringen foreligger fra samtidig Haand ved Anders Mathisen Hjøring (1609—1678), der var Fattigpræst ved Vartov og udgav Lejrs Krans og Lejrs Politi, hvori Belejringen skildres, samt af Henrik Madsen Wallensbech, Kapellan ved Holmens Kirke (d. 1662), i Digtet »Diarium«. Belejringen hævedes i Juni 1659.

Ved Fredsunderhandlingerne efter Carl Gustavs Død tilsatte Danmark ved uheldig Udenrigspolitik alle Frugterne af de Nederlag, man faktisk havde tilføjet Svenskerne. Men Begivenhederne i 1660, der ogsaa ligger udenfor vort Emne, blev en Sejr for Kongemagten, der med Støtte af Københavns Borgerskab og Hannibal Sehested indførte den enevældige Arveregering.

Med 1660 forsvinder Adelen som en særlig Kreds af Københavnerne. Den mister sine Privilegier, Rigsraadet ophører at eksistere, og Adelen særlige Adgang til de store Rigsembeder, der nødvendiggjorde Ophold i København, falder bort. Det sker dog ikke med et Slag, og under Frederik III finder vi endnu

en Række Adelige som Grundejere i København, ligesom Adelen bevarer sine Embedsmænd i den nye Regering. Efter Kristen Tomesen Sehested bliver Peter Reedtz Kansler. Han er født 1614, Søn af Rigsraad Frederik Reedtz, var Sehesteds Svigersøn og Rentemester 1655, Kansler ved Sehesteds Død 1657. I den nye Regering blev han kgl. Kansler og Præsident i Kancellikollegiet til sin Død 1674. Som Kansler spiller han en Rolle i Universitetets Historie, han var en fint dannet og kundskabsrig Mand, men yderst tilbageholdende i sit Væsen.

Joachim Gersdorff var Statholder og Rigshofmester til 1660, han døde 1661. Af hans mange Børn er Datteren Magdalene Sibylle gift med General Jørgen Bjelke, kendt som Griffenfelds »bitte Malene«, Sønnerne traadte i Stats-tjeneste, og Slægten Gersdorff, der blev friherrelig, hørte i 200 Aar til Hoffets og Embedsstandens Adel. Det er overhovedet en Misforstaaelse at tro, at den gamle danske Adel, som det hedder: »trak sig surmulende tilbage til sine Guder«. Rigsraaderne gik ind i den nye Regering som Geheimeraadere fra 1662.

Kristian Rantzau døde 1663. Hannibal Sehested, der ved sin kloge Optræden i 1658—59 kom til Ære og Værdighed igen, døde 1666. Om Reedtz er talt. Henrik Bjelke blev Rigsadmiral, Frederik Ahlefeldt Statholder i København, senere fra 1663 i Hertugdømmerne, Johan Kørtilz blev Rigmarsk til sin Død og Iver Krabbe Statholder i Norge til sin Død 1666. Rigsraaderne Aksel Urup, Henning Pogwisch, d. 1664, Jørgen Bjelke og Ove Skade, d. 1664 blev Medlemmer af Kollegierne, og Rigsraaderne Kristoffer Urne, Niels Trolle, Henrik Rantzau, Gunde Rosenkrantz og Otto Krag fik Sæde i Højesteret, der oprettedes 1661.



Christoffer Gabel.

Under Frederik den III's senere Regering optoges i Geheimeraadet udelukkende Adelsmænd (Kristoffer Gabel var bleven adlet). Ulrik Frederik Gyldenløve, Kristoffer Parsberg, Otte Pogwisch, Ove Juel, Holger Vind, Niels Banner, Erik Krag, Korfitz Trolle og Enevold Parsberg, og Højesteret tæller i Perioden 1669—76 sytten adelige Assessorer af de gamle Slægter mod kun fire borgerlige.

Statskollegiet — der tillige medfører Sæde i Højesteret, bestaar saaledes i Frederik den III's Tid udelukkende af Adelige.

Af Kongens særlige Yndlinge er det Gabel, Theodor Lente og Peder Vibe, der beklæder høje Embedsposter. Det bør bemærkes, at med disse Mænd indførtes et saare uheldigt Gave- og Bestikkelsessystem, der forhen var aldeles ukendt, og som Griffenfeld i 1676 faldt som Offer for.

Det er først i Griffenfelds Periode, at de borgerlige Mænd træder ind, men selv efter Christian V's Tronbestigelse bevarer de gamle adelige Slægter deres Stilling, den Del af Rigsraadsadlen, der ikke var uddød — og i det 17. Aarhundrede uddøde en stor Mængde gamle Slægter — blev efterhaanden optaget i den nyoprettede Greve- og Friherrestand, og en Del af Slægterne blomstre endnu og har siden 1660 afgivet en Række højstaaende Embedsmænd.

Derimod er det afgjort, at Adelsgaardene i København forsvandt efterhaanden, de blev solgte til københavnske Borgere eller erhvervet af Staten og Staden, deres Haver blev bebyggede, og i det 18. Aarhundrede fremstaar saa Hofadlens Palæer i Slottets Naboskab og paa Kongens Nytorv. Endnu saa sent som i 1675 nævnes dog Gaarde, der tilhører den gamle Adel. Bjelke i Vingaardsstræde, Rosenkrantz Amagertorv og Østergade, Skeel Amagertorv og Købmagergade, Juel Købmagergade og Kongens Nytorv, Trolle Pilestræde, Rodsten Strandstræde, Gersdorff Grønnegade og Krabbe Kongens Nytorv. Men ved Aarhundredets Udgang er de fleste forsvundne.

Christian V efter Griffenfelds Fald og Frederik IV var opfyldt af Mistillid og Uvillie til den gamle danske Adel. Under de første Enevoldskonger havde



Anders Bording.

den tabt politisk Betydning, fremragende Slægter som Gøyerne, Parsbergerne, Pogwischerne, Marsvinerne var uddøde, Troller, Gyldenstjerner, Walkendorfer, Rammel o. fl. var med Skaane blevet svenske. Det tyskprægede Hof indkaldte udenlandske Slægter, dels adelige som Schack, Arenstorff, Moltke, Bernstorff, dels borgerlige, senere adlede som Holstein, Schulin og Schimmelmann. Holstenerne Ahlefeldt og Reventlow blev danske, og i Aarhundredernes Løb adledes en Række borgerlige Embedsmænd og Officerer, indtil man ved 1800 ophørte at sætte Pris paa denne kongelige Naadeakt. I vor følgende Oversigt ophører vi med at behandle Adlen som en særlig Kreds af Københavnere.

Vi har tidligere nævnt en Række Borgerslægter, der fremtræder midt i Aarhundredet. De kendteste Navne udenfor de lærdes Kreds er Hans Nansen, Hans Svane, Stadsoborst Thuresen, Henrik Müller og Borgmester Mikkelsen. I Ulfeldts Historie spiller Lægen Otto Sperling en vis Rolle, han var Læge hos Christian IV nær knyttet til Ulfeldts Hus, og efter dennes Fald blev han ved Svig fanget i Hamborg og døde i Blaataarn. Og saa den tyske Præst Magister Simon Hennings ved St. Petri var indblandet i Ulfeldts Proces.

Af den københavnske Lægestand har vi tidligere omtalt flere kendte Læger. Stadsfysikus blev 1639 fornævnte Otto Sperling, der virkede til 1644. Han kom op at skændes med Borgmester Johan Mikkelsen om et af de sædvanlige Rangspørgsmaal ved et Bryllup. Senere fungerede Simon Pauli og i 1668 Caspar Kølischen. Af Læger i Samtiden nævnes Christian IV's Livlæge Jakob Fabritius og Jens Foss, senere Assessor i Højesteret. Kølischen døde i 1687.

Af Videnskabsmænd og Literater udover den foran anførte kan nævnes Historieskriveren Vitus Bering (1617—75), f. i Viborg, der har skildret Belejringen og udgivet en Flora Danica. Desuden Danmarks første Journalist Anders Christensen Bording (1619—77), f. i Ribe, der i den danske Mercurius fra 1666 udgiver en versificeret Avis. Den elegante Alkymist og Læge Borri stod i Yndest hos Frederik III i dennes sidste Aar, men forlod Staden efter hans Død. Peder Hansen Resen, der før er nævnt (1625—1688) var Retslærd og skred desuden Frede-

rik II's Krønnike og Atlas Danica, en dansk Topografi. Den berømte Niels Stensen, Nicolaus Steno, der endte som katolsk Biskop, blev aldrig fast knyttet til København. Vi har selvfølgelig forbigaaet berømte Mænd som f. Eks. Thomas Kingo, der aldrig havde fast Ophold i Staden.

Vi kaster nu et Tilbageblik paa den københavnske Borgerstand i Dæmrings-tiden og dens Købmænd, en Liste, der let kunde udvides betydeligt. Den gamle Inddeling af Handelsmænd fra 1525 var Vandtsniderne eller Klædebolavet, Kræm-mere og Bryggere. Senere kom Skipperne til. De første var de egentlige Gros-serere, Kræmmerne Detailhandlerne. De mest kendte Købmænd er tidligere om-talte. Af islandske Købmænd kan ved 1660 nævnes Henrik Jensen, Jens Bøysen, Johan Stehnuhl, Erik Lauridsen og Søren Pedersen. En særlig Stilling ind-tager Søfareren Jens Munk, f. 1579, fra Halland, der besejlede alle Verdens Have og er bekendt fra Nordvestpassagen og Hudsonbugten. I For-bindelse med hans Rejser staar Oprettelsen af Hvalfangerkompagniet med Navne som Mikkel Vibe, Thomas Lorck og Hans Condevin, før nævnte, og Ludvig Thockeville, Gert Frølich samt Brødrene Johan Braem (f. 1595 i Hamborg) og Gødert Braem (f. 1601), Tidens mest kendte Hval-fangere, begge traadte i Kronens Tjeneste paa Holmen. Handlen paa Spanien var væsentlig Salt, der medførte lange Konflikter med den spanske Rgering. Her nævnes Jacob Petersen og Gert Meyer samt Johan Post, Jacob Madsen og Mikkel Korb i Perioden fra 1620—50. Dets Mænd var til at begynde med Udlændinge, i 1637 nævnes Vil-lum Lejel fra Helsingør og Hans Trægaard af København. Ove Gjedde var knyt-tet hertil. Under Enevælden spiller Kompagniet en betydelig Rolle. I 1653 be-gynder den vestindiske Handel, og Brødrene Braem sejler i 1636 paa Guinea-kysten. Om Børsen har vi før talt. Jacob Madsen solgte den til Henrik Müller, men den endte igen hos Jacob Madsen, der døde 1653, hvorefter den gik tilbage til Kongen. En Notarius publicus er nævnt 1634, han hed Valentin Suhm og havde med Handelsaftaler o. sl. at gøre ved Børsen. Han levede endnu 1652. En Bank blev grundlagt i 1624 af Abraham von Tongelo, der rimeligvis var por-tugisisk Jøde.

Af Handelsslægter nævnes yderligere i 1581 Peter Schyrmand paa Amager-torv, hvis Sønner Johan og Bernt drev udstrakt Handel ved 1600. Johan Schyr-mands Datter ægtede Baltser Berent, og fra hende nedstammer de store Be-rents i Hamborg, der financierede Kongehuset og er omtalt sammen med Poul Klingenberg. Iøvrigt blev denne Datter, Nille hed hun, anden Gang gift med den ofte omtalte Købmand Klavs Condevin og Moder til Baltser Condevin paa Høj-brostræde. Af andre dengang kendte Købmænd kan nævnes Henrik Berner, gift med Simon Surbæks Datter Maren og derved inddraget i den Wormske Kreds, og Herman Hegerfeldt, hvis Datter blev gift med Johan Braem.

Som en særlig Klasse af Borgere nævnes Færgemænd og Prammænd, der be-



Borgmester Hans Nansen.

sørgede Trafikken paa Havnen og Kongens indenrigs Post til søs. Under Belejringen spillede flere af dem en betydelig Rolle.

Det er almindelig kendt, at Staden Christianshavn, der anlagdes paa Opfyldning i 1618 af Christian IV, til at begynde med var en særlig Købstad, den indlemmedes i København 1674.

Den havde en Borgmester og 3 Raadmænd samt visse Privilegier.

Af kendte Christianshavnerne kan nævnes Præsten Erik Bredal 1640, senere Biskop i Trondhjem. Knippelsbro er opkaldt efter Færgemand Hans Knip, fra 1633. Der nævnes 8 Borgmestre og 8 Raadmænd, blandt dem Hans Knip. Ingen af dem er særlig kendte.

Blandt Borgerne kan nævnes Bryggeren Anders Wern (1660), Kunstkæreren Kaspar Herback og en Prokurator Anders Bager (1661). Niels Trolle førte Kronens Tilsyn med Staden i Christian IV's Tid, senere blev det Statholderen i København.

— — —

Vi skal saa beskæftige os lidt med Haandværkerne, om hvem der findes Oplysninger i Afsnit. Desværre er der i den samlede Fremstilling af disse Emner et alvorligt Gab mellem Middelalderen og det attende Aarhundrede, og det er os ikke muligt at nævne Navne eller give biografiske Data for københavnske Haandværkere i den her omhandlede Periode, hvori Lavene havde udviklet sig saaledes, at de hindrede en forstandig Udøvelse af Næringen, og de blev da ophævede ved 1613 af Christian IV. Men inden der var gaaet 10 Aar, var Institutionen indført igen. Navne paa københavnske Haandværkere er altsaa faa. Vi kan nævne Farverne Johan Ettesen, der forpagtede Klædekompaniets Farveri, og Gert Piber, begge ved 1635. De har sikkert været Udlændinge. Der nævnes i 1620 en Herman Wust, der havde Svovlhus, hvor nu Rigensgade gaar. Hans Efterfølgere Hans Jacobsen og Mogens Zackariasen nævnes efter 1660. Der nævnes nogle Silkevævere, der havde Virksomhed, hvor Silkegade nu gaar, og stod under Kong Christian IV's Kontrol. I 1623 gik det over til en Kreds af Udlændinge: von Delden, Bøcker, Møllengracht og Tisen. Men om de »regulære« Haandværkere Smede, Snedkere, Murere og Tømrere kan vi altsaa ikke berette Personalialia.

Dette er først muligt ind i det attende Aarhundrede, da »Mandtallene« optræder. De københavnske Industridrivende, der klarede sig bedst, var allerede den Gang Bryggerne. Der var i 1622 ialt 122 Bryggergaarde i København. Som privilegeret Brygger af »Bryhan« nævnes Ditlev Hansen i 1633. Det tyske Øl havde dog Overtaget over det danske. Om Griffenfelds Fader og hans Kreds foreligger ret udførlige Biografier i A. D. Jørgensens og Prof. Fabricius Værker om Griffenfeld.

— — —

I Tiden før Enevælden var Byfogden i København Dommer i Borgernes Sager. Han beklædte Retten sammen med Tingmænd, der var Omgangstjeneste blandt Borgerne under en Oldermænd. Der nævnes i Perioden fra 1600 Anders Mikkelsen, der modtog Insigniet »Sværdet« i 1606 og døde 1615. Hans Efterfølger var Lavrids Mogensen, der fik Afsked 1620, og om hans Eftermand siger Christian IV: »om Laurids Hansen ved jeg ikke andet end, at han saa hedder«, hvad der ikke synes at tyde paa, at Stillingen var særlig anset. Lavrids Hansen

blev 1626 Raadmand og fulgtes af Laurids Eskildsen, han blev Raadmand efter to Aar, og efter to kort fungerende Byfogder blev Klavs Jensen Ravn Byfoged og virkede fra 1638 i over 30 Aar. Under Byfogden stod Byskrivere og Underfogder. En anset Embedsmand var Skarpretteren.

Prokuratorer indføres 1638 ved en særlig Forordning, men de nød til at begynde med ringe Anseelse, og i betydeligere Sager mødte ansete Borgere. I Dina Processen nævnes en Bernardus Vogt som Dinas Forsvarer. Ulfeldt overdænger ham med Haan i sit »Æres Forsvar«, men han ses dog at have haft en ret stor Praksis. Men som Livsstilling var Sagfører-Virksomheden i denne Periode næppe meget værd.

Gæstgiverier eller Herberger opgives paa Reformationstiden til 30. Et af de bekendteste var »Oksekopen« (Kong Salomons Apotek) paa Østergade, hvor forgældede Adelsmænd, der ikke kunde sættes i Slutteriet, holdt »Indlager«. I det 17. Aarhundrede nævnes flere, saaledes »Lækkerbisknen« paa Amagertorv; Apoteker Henrik Volmer nævnes i 1610 som Ejer. Det samme Herberge nævnes i 1656 med Dorthe Jacob Timmermands som Ejer, senere Sønnen Peter Jacobsen Timmermand; det bestod til 1795, da det brændte. Det lybske Herberge paa Amagertorv nævnes 1541 som tilhørende Oversætteren af Reinecke Fuchs Herman Vejer, i 1581 tilhørte de Raadmand Henrik v. Møsen og er søgt af Adelige ligesom »Oksekopen«.

I 1620 lader Christian IV Ellen Marsvins Gaard i Højbrostræde erhverve og indrette til Herberge; seks Aar efter sælges den til Steffen Rode, hvis Søn Frands Rode ejer den i 1660. Et Herberge er i 1649 indrettet af Jean Roy. I 1646 faar Niels Nielsen oprettet Fortunen, det nuværende »Hotel Royal«, og Henrik Müller opretter 1648 et Pragthotel paa Slotsholmen, hvor nu Kancelliet ligger. Det hed »Boldhuset« og stod ved Løngang i Forbindelse med Slottet. Hofmarskal Adam Pentz overtog det 1652, saa gik det senere over til Kongen og ophørte i 1659.

Udenfor Portene laa Iver Povlsens Gæstgiveri ved Østerport; som Vært nævnes 1633 Jacob Bastian. Mikkil Vibes Kro laa udenfor Vesterport; der holdtes Skiveskydning og Forlystelser fra 1621; den forfaldt ved 1630, men Kroetten bevarede til langt senere.

— — —

Af Københavnernes Forlystelser er ofte nævnt Hoffets Ridderspil, Ringriden og sligt, hvormed moderne Læsere ikke forbinder andet Indtryk end taaget Ingemann og Walter Scott. Skolekomedierne blev vi terpet med i Dansktimerne. Enkelte Skuespil er tidligere nævnt. Med det 17. Aarhundrede optræder de første egentlige dramatiske Forestillinger i København. Det er Rostockeren Hans Willumsen Lauremberg, der er Mester for dem. Den første dramatiske Opførelse var ved Prins Christian og Magdalene Sibylles »Bi-



Kansler Peder Reedtz.

lager« 1634, da »Tragödia von den Tugend und Lasten« opførtes paa Slotspladsen i København. Stykket var næppe af Lauremberg, men det vakte ved sin overdaadige Pragt Smagen for Genren, og nu følger Arion af Lauremberg, en Blanding af Opera, Ballet og Dialoger, en Række af den Art Forestillinger, der under Dronning Sofia Amalia bliver Hovedforlystelser ved Hoffets Fester. Dronningen optraadte selv og begejstrede Spanieren Rebolledo. Sproget var tysk, men Dronningens Møde var fransk.

Hermed var Dramaet indført i Hoflivet.

Borgerstanden holdt sig til Komedier i »Komediantsalen« paa Raadhuset, men Hovedforlystelsen var Gilderne i det danske Kompagni — vort nuværende kgl. Skydeselskab. Kompagniet var Arvtager af Middelalderens St. Eriks Gilde og tyske Kompagni er stiftet af den tykke og gemytlige Kristoffer af Bajern. Der var Julehelg, Pinsedrik og Papegøjeskydning, der var Dans efter Ceremoniel og efter Christian III var det danske Kongehus Brødre i Kompagniet, der var Patriciernes faste Borg. Tonen var sikkert den samme som nu. Ved 1650 forsumpede det danske Kompagni. Pesten og Belejringen standsede Festerne. Efter 1660 opstod det til ny Herlighed. Huset laa i Kompagnistræde. Iøvrigt morede Københavnerne sig i Lavsgilder, og de ældgamle Fastelavns og Majfester bestod endnu. Der meldes af og til om Linedansere og Markedsfester, men Navne er ikke knyttet dertil.

Etatsraad Johan Monrad, født i Middelfart 1638, har skrevet Memoirer, der er citerede overalt, gennempløjede af mange, men desværre temmelig magre, skønt af Literaturen udnævnt til et Kunstværk. — Man tænker uvilkaarlig paa Benevenuto Cellini og Pepys og sukker. I disse Memoirer skildrer han fornøjeligt udendørs Forlystelser i København: Haverne ud for Nørreport. Vinhuse som Edingers i Kongensgade, Filipi paa Østergade, Tyskølsdrageren paa Vestergade, Mads Persen, der var en typisk jovial Ølvært, Mogens i Kappadocia, »Dyrkøb«, Johan Lehns Vinstue i Kælderboderne Nr. 36, hvorfra den store Godsejer Abraham Lehn udgik, og Godtkøb paa Nørregade ved Petri Kirke — maaske det senere Chr. Firtal? Monrads Fader var Biskop i Ribe, hans Slægt tæller talrige Præster og blomstrer endnu.

Af Kunstnere tæller Tiden kun faa, det var mest Nederlændere, men Slægten van Mandern blev i tre Generationer gode Københavner. Abraham Wuchters, der slog sig ned i København efter 1660, var ogsaa Hollænder.

Blandt Københavnernes Forlystelser af mindre uskyldig Art var Henrettelser og Afstraffelser af Misdædere. Disse laa under Byfogden, og vi har bevaret fra Klavs Iversen Ravn, der blev ansat 1638, en Regnskabsbog, der givet et interessant Billede af Underverden i det 16. Aarhundrede. Klavs Ravn døde først 1669. Vi faar her Underretning om Bytinget, som Magistraten beklædte i Skuret foran Raadhuset. Om Gaardsretten eller Hofretten, der behandlede »Kongens Tjeneres« Sager, foreligger ogsaa Meddelelser. Disse var saa talrige, at Borger-skabet klager over deres Skattefrihed og særlige Stilling. Vi finder i Beretningen om Hofretten en Mængde Navne paa Folk i allehaande Livsstillinger. Kongelige »Enspændere« som Hans Nielsen Trondhjem og Henrik Klii, Drabant Klavs Holst og Mundkok M. Curt. Fornemme Officerer som Claude Bayart og den fra Belejringen kendte Toussaint de Beaufort, samt Daniel Pilloy, Stamfæde-

ren til Teaterdirektøren i Holbergtiden, Jokum Irgens, Renteskriver Tønnes Eggehet og Hofmøntskriver Hans Bøyesen.

Iøvrigt findes der i Kammerregnskaberne Lister over en Række af Hoffets Tjenere.

Klavs Ravens Regnskaber beskæftiger sig ogsaa med den polære Modsætning. Der omtales Politiet, Underfogder, Bysvende, Stodderfogder, Vagtmestre og Portvagten samt Rumormesteren, der havde med Sundhedspolitiet at gøre, og endelig Skarpretteren og Rakkerne.

Fængslerne er Kælderer under Raadhuset og Slutteriet paa Gammeltorv. En interessant Liste over Fanger fra 1624—48 med 6 Aars Afbrydelse giver 111 Kvinder og 81 Mænd. Hovedforbrydelserne er Løsagtighed og Lejermaal. 76 Kvinder og kun 4 Mænd. Tyveri 17 Kvinder og 20 Mænd. Kun 2 Barnemord.

Alvorlige Forbrydelser som Drab og Vold har kun 24 Mænd.

Under Frederik III 1648—1663 opføres kun 24 Mænd og 66 Kvinder. For de 33 Kvinder er Lejermaal og Løsagtighed Brøden. Men for den Periode haves ikke Sluttereinskabet, saa Tallet maa have været betydelig større.

Retterstederne omtales, og vi hidsætter deraf. I 1616—17 blev Hans Munk og Palle Friis, to Adelsmænd, henrettede paa Slotspladsen. Skarpretteren Hendrik Beyer fra Helsingør fik 10 Rdlr. for hver. 1627—28 blev Fru Elene Lange halshugget for Lejermaal med sin Broder. Skarpretter Baltser Burmand fik 10 Daler, det skete udenfor Byen. For Sodomi henrettedes en skotsk Krigsmand og en skotsk Dreng i 1628—29. Jacob Burmand fik 25 Daler for Skotten og det halve for Drengen.

Et privat Brev fra en Skarpretter refererer Dr. Rigsarkivar Secher i sin Afhandling om disse Emner, hvoraf dette er taget, han underskriver sig Lohrentz Konraht Scharfrichter in Kopenhagen 1646 og klager over, at han har for lidt at bestille!

Straffene var Henrettelse ved Hængning, Halshugning eller Baal, Brændemærke, Kagstrygning og Udvisning af Byen samt Fængsel. Henrettede ved Sværd i Tidsrummet 1624—48 blev 16 Mænd og 16 Kvinder. Hængte 10 Mænd. Brændt 2 Mænd. Under Frederik d. III til 1663 halshuggedes 8 Mænd, 9 Kvinder, hængtes 2 Mænd, brændt ingen. De iøvrigt eksekverede Straffedomme i disse to Perioder rammer henholdsvis 95 Mænd, 132 Kvinder og 85 Mænd og 181 Kvinder. Jern paa Bremerholm rammer ialt 57 Mænd, det store Antal Kvinder ialt 82 udvistes og 73 sattes i Gabestok.

Mærkværdig faa Drab i alt kun 15 i 40 Aar og 130 Tyverier. Det overvejende Antal Forbrydelser er Løsagtighed og Lejermaal 154. Af Listerne ses det, at enten har man været meget lemfældige, eller ogsaa er de fleste Forbrydelser upaatalte -- det sidste er ret sandsynligt. Det maa dog siges, at Hæren er udenfor som ogsaa Kongens Tjenere, saa det blot drejer sig om det egentlige Borgerkab. Secher henleder desuden Opmærksomheden paa, at den private Paataler undertiden betaler Eksekutionen og nævner nogle Drabstilfælde af den Art.

De henrettede havnede paa Anatomisk Teatrum, hvor Karel v. Mandern »skildrede« dem. Af Beretningerne faar vi et Indtryk af Københavns »Demi-monde« med Anførsel af de paagældende Damers »nom de guerre« som »den graa Fregat«, »Mette med Hundetingsten« og »Luse-Malene«.

Men som sagt, Indtrykket af Kriminaliteten i København er ikke overvæl-

dende. Barnemord er Aarsag til talrige ulykkelige Kvinders barbariske Henrettelse, men Radbrækning og Pinsler, der i Frankrig og Tyskland udførtes ustandseligt, omtales ikke hos os i denne Periode. Det er et smukt Træk i Københavns Historie, at Grusomhed og Blodtørst ganske savnes i Folkelivsbilledet, og i denne Henseende er vort Fædreland enestaaende.

TREDIE KAPITEL

KØBENHAVNERNE UNDER ENEVÆLDEN

I.

KØBENHAVN ET REGERINGSKONTOR

PEDER GRIFFENFELDS Historie er kendt af alle. Han har været overvurderet i levende Live og efter sin Døder han undervurderet af sin Biograf A. D. Jørgensen. Holberg sætter ham heller ikke højt. Vor Tid er tilbøjelig til at bedømme ham vistnok retfærdigt som en af vort Fædrelands allerbetydeligste Mænd. Hans sjældne Begavelse og alsidige Viden anerkender alle, som Udenrigspolitikker er han en af de faa, vort Land har haft. Hans Fald skyldtes Nid og hans Konges Svaghed. Beskyldningen for Bestikkelighed og Havesyge virker komisk paa Baggrund af hans Samtidiges Adfærd, og Beskyldningen for Forræderi var allerede da bevidst løgnagtig. Hans Tragedie skyldtes det stadige Nid, som er en dansk Nationalfejl og Processen mod ham er en Skamplet paa dansk Rettergang. Vi skylder ham vor Centraladministration, der blev en Modvægt mod personlig Enevælde. København skylder hans Fjender, at Staden nedsank til fuldkommen Afhængighed af Kronen, og Danmark skylder samme Fjender en Udenrigspolitik, der gjorde Landet dyb Fortræd. Personlig er han nu i Historien ligesaa charmerende, som han var i levende Live, og for Københavnerne vil han — som Professor Fabricius kalder »den første moderne Københavner« — altid staa som en af de betydeligste Mænd, Staden har fostret.

Det København, der blev til i den korte Periode ialt kun 13 Aar, hvori han virkede, bestod egentlig lige til 1849, ja for Næringslivets Vedkommende til 1857. Før sin Udnævnelse til kongelig Bibliotekar 1663 og til Kong Frederik d. III's Død indtog han, selv efter at han i 1666 var bleven Kammersekretær en forholdsvis beskedne Plads, og det er først efter Kongens Død i 1670, at han under Christian den V, først som Oversekretær og siden (1673) som Rigskansler bliver den mægtige Mand i Riget. Men allerede i 1676 falder han.

Imidlertid er i dette Tidsrum Grunden lagt til Centralstyrelsen, der repræsenterer Enevældens Indgreb i Stadens Liv paa alle Omraader, og Udviklingen fortsættes i næsten 150 Aar. Griffenfelds Efterfølgere ejede ikke hans forstaaende Syn paa Hovedstadens og dens Borgeres Tarv, og Frederik d. III's Privilegier til Staden gav den altsaa faktisk intet i Retning af virkeligt Selvstyre.

Men København var som kongelig Residens bleven noget særlig i Riget,

nemlig »Kongens København«, en Institution af en særlig Art, et Slags Kancelli med forskellige Kontorer, der styredes fra oven.

Enevældens Periode strækker sig fra 1660 til 1849, men kongelig personlig Enevælde er der næppe Tale om under Frederik d. III, der overhovedet sjældent greb personligt ind. Christian d. V var Enevoldskonge i Ludvig d. XIV's Stil stærkt optaget af sin ophøjede Stilling. Han var krigersk, flittig og indskrænket, men takket være Griffenfeld havde han gode Administrationschefer, og hans indre Styrelse var ikke særlig ringe. Hans Søn og Efterfølger, Frederik d. IV, betegner Toppunktet af den personlige Enevælde i Danmark. Han var en dygtig og omhyggelig Arbejder, der vilde være med i alt, og det lykkedes ham udadtil at befæste Danmarks Stilling. Han var en udpræget Erotiker, sine Elskerinders og sine Lakajers Velgører og han savnede Nationalfølelse, under ham fortyskedes København, som Hoffet, siden hans Bedstefaders Tid, havde være fortysket.

To Aar før hans Død i 1730 brændte næsten hele det gamle København. En helt ny By opførtes under hans Søn og Efterfølger Christian d. VI. Denne var ogsaa opfyldt af Forestillinger om sin Glans, men af Naturen en sky og beskednen Mand. Ogsaa han vilde gribe ind i alt, men netop derved styrkede han Embedsvæsnet og gled lidt efter lidt ind i den Ministerstyrelse, der ufejlbarlig gaar i Enevældens Følge. Hans udprægede Religiøsitet skabte en moralsk Tvang, der svarede til den, Ludvig d. XIV havde paalagt Frankrig i sine sidste Aar, og hans Død 1746 følte som en Lettelse af Folket.



Peder Griffenfeld

Med ham er den personlige Enevælde i Danmark forbi, og Landet styres under hans Efterfølger af Ministre og Embedsmænd som et Kontor, der udelukker individuelt Initiativ, saafremt det ikke forstaar at insinuere sig hos Kontorledelse. Hverken Frederik d. V, der var en elskværdig Libertiner, som kun i ringe Grad greb ind i Styrelsen og drak sig ihjel, eller Christian d. VII, der var uheldelig sindssyg, havde personlig Betydning. Frederik den VI var som Kronprins lovende under dygtige Ministre, men hans Evner var ringe, hans personlige Indgriben ofte saare uheldig, og under ham gik Enevælden mod en vemodig Grav. Dens stiltfærdige Dødsdamp under Christian d. VII hører et senere Afsnit til, ligesom dens Opblussen i Aarene fra 1808 til Frederik d. VI's Død, der er indgaaende skildret af Marcus Rubin.

Det vilde være uretfærdigt at nægte, at Enevælden i sin Barndom og Ungdom har bidraget sit til at forme Statens Styrelse og lettet Indførelsen af ganske nødvendige tidsbestemte Reforme. Kongeloven sikrede Arvefølgen, Chr. d. V's danske Lov var en fortrinlig Kodifikation af Lovbestemmelser, og Udviklingen fremad foregik jævnt og roligt, men Skyggesiderne ved Kancellistytelsen vil dog altid være det, som Eftertiden først faar Øje paa, og den rivende Udvikling, der fulgte dens Afløsning, overflødiggør enhver Diskussion.

Naar vi skal behandle særligt Københavnerne under Enevælden, nødes vi til at gøre Brud paa den Fremstillingsform, vi i det foregaaende har benyttet. At

skrive en »blaa Bog« fra Absalon til Christian d. X lader sig ikke gøre paa 100 Sider. Vi kan ikke længere nævne en lang Række Navne og give korte Biografier, dertil er Stoffet nu altfor overvældende, og vi nødes til for Enevældens Tidsrum at indskrænke os til at give en Fremstilling af dette Kancellis »Kontorer« i overført Forstand og pege paa de Mænd, der har spillet den mest fremtrædende Rolle indenfor disse Kancelliers Kontorer. Vort nuværende Afsnit omfatter Tiden fra 1660 til Struenses Fald i 1772. Om Størstedelen af de af os nævnte Personer vil Læserne i Biografisk Leksikon kunne finde udtømmende Oplysninger, og om Bygninger, Sæder og Skikke kort sagt egentlig Kulturhistorie henvises til Carl Bruuns Bog om København.

Hvis man spørger en med almindelige Skolekundskaber udrustet Københavner om han (eller hun) kan skrive seks Navne ned paa »berømte« Danske i Pe-



Frederik Ahlefeldt.

rioden mellem Griffenfeld og Struense, altsaa c. 1670—c. 1770, vil det vise sig, at ikke én af 500 kan gøre det. Prøv selv! Beskæmmende er det til en vis Grad, ikke for den paagældende, men for Perioden. Der er nemlig ikke seks Individuer i denne Periode, som er »berømte«. Der er én, som hvert Barn paa Gaden kender, om ikke fra andet saa fra Tændstikæskerne. Han er den berømteste. Saa er der en Professor og Skribent, som vel nok er kendt og to Digtere, der optræder som Ajaxer. Maaske er der endnu en Søhelt. Dermed er vi ogsaa færdige. Den halve Snes, særligt kyndige kan nævne, som f. Eks. Ole Rømer, Salmedigteren Brorson, J. H. E. Bernstorff o. s. fr. vækker ingen Forestillinger hos Flertallet. De berømte Mænd og Kvinder klumper sig sammen om

Anno 1800, saa vrimler de frem, men i Enevældens første Afsnit er Tallet afgjort lavt tocifret.

Derfor skulde man tro, at det ikke vilde volde os Vanskelighed at fortsætte, som vi i Kapitel I og II er begyndt. Men det lader sig ikke gøre. Navnene er for mange, selv om deres historiske Kvalitet er ringe. Vi holder os derfor til »Kontorerne«.

Hoffet er det fineste i Tiden en Himlens Forgaard, for os et næsten ligegyldigt Barok-Kabinet med Monarker, der ikke interesserer os, Dronninger og Prinsesser, der var dem værdige, og Prinser, der heldigvis var faa og endnu uinteressantere. Ikke en Gang Mætresserne var interessante, ingen Maintenon, ingen Pompadour, blot at Rækken endte med Dubarry, der hos os hed Støvlet-Kathrine og blev kværket i Opdriften. De kongelige Bastarder holdt op med Ulrik Frederik Gyldenløve, de senere er uden Betydning, og til Hoffet i disse 100 Aar knytter sig intet af Interesse ud over et Par Skandaler in puncto sexto. For Kunst, Videnskab, Literatur spiller dette Barok-Hof ingensomhelst Rolle ud over et Byggeri, der var Efterligning og dyrekøbt, og et Akademi for de skønne Kunster, der hverken tog sig af Skønhed eller Kunst. Men Byggeriet bør alligevel skrives paa Kreditsiden. Os vedkommer det, fordi det skabte et nyt udvidet København, som giver os en større Ramme om vore Københavnerne. Det var planlagt af Frederik

den III, men udførtes væsentligst under hans to Efterfølgere, og omfattede det for sin Tid pragtfulde Kongens Nytorv, hele Kvarteret mellem Kongens Have og Havnen med Amalienborg og Frederiksholm Kanal Kvarteret, den By der til 1870 var København omsluttet af Voldene fra Langebro til Kastellet. I 1728 brændte det meste af den gamle By, og der opstod det gamle København, som nu skal rives ned. Hvad der den Gang overlevede Branden er senere brændt, og af København før Enevælden er kun enkelte af Christian d. IV's Bygninger tilbage.

Af Enevoldshoffets Historie er lige saa lidt. Hyldingen i 1660 er glemt, Københavns Privilegier blev aldrig effektive, Leonora Christines Jammersminde lever endnu, og det er det eneste, der minder om Dronning Sofia Amalia. Den reformerte Kirke minder om den agtværdige Dronning Charlotte Amalia. Frederik den IV er udgaaet som hans mislykkede Slot, og af Christian den VI's Slot er kun Navnet og Udbygningerne tilbage. Frederik d. V's Navn er knyttet til Charlottenborg og en knippeldyr men vellykket Rytterstatue paa Amalienborg, og Christian d. VII's er knyttet til Historien om Struense og Dronning Caroline Mathilde. Men ligesom moderne Historielærebøger afskaffer Kongerne som Inddelingsoverskrifter, vil man afskaffe Erindringen om dem, fordi de kun var Etiketter klistret paa andres Arbejde, og man vil sikkert tilgive os, at vi i en Bog om Københavnerne blot bevarer dem og Hoffet som faldede Etiketter, som næppe en Gang Romanskriivere har Brug for.

I deres egen Tid var disse Konger Guder i Barokkens og Rokokoens Templer, deres Præster var Hoffolk med Parykker og krumme Rygge, deres Præstinder Damer med Fiskebensskørter og taarnhøje Haarsæt — de nød Livet, men deres Navne overlevede dem kun som Tal og Bogstaver i et Skema.

— Umiddelbart efter Enevælden indførtes et Statskollegium, der traadte i Stedet for Rigsraadet. Det lededes af en Præsident og de fornævnte Joachim Gersdorff, Kristian Rantzau, Griffenfeld og Fr. Ahlefeldt fulgte hverandre, til det ophævedes ved Griffenfelds Fald. Dets Protokol er opbevaret, og det er trist at se, hvorledes Institutionen ved den store Mands Fald ebber ud i Sandet.

Af dets Medlemmer nævnes her for at angive Forholdet mellem den nye Tids »Raader« og Fortidens. Sæde havde i de 16 Aar, Kollegiet bestod, Hans Svane Erkebiskop, Frederik d. III's betroede Mand Theodor Lente, der havde tjent Kongen fra han var Biskop i Bremen. Han døde 1668.

Sekretær i Kollegiet var Frans Rask, Kancelliforvalter i det tyske Kancelli, senere Assessor i Højesteret.

Men som sagt ved Griffenfelds Fald ophørte Statskollegiet og, hvad værre var, dermed de københavnske Borgeres Deltagelse i Raadslagningen om Rigets Sager. Det havde været alles Mening, at Privilegierne indrømmede Staden Adgang til Kongens Raad. Men den nye Æras Stormænd slog en Streg over dette. I Stedet kom Geheimekonseilet, og gennem dette etableredes saa i de følgende 100 Aar



Biskop Hans Svane.

den Forbindelse mellem Kongen og Riget, der havde erstattet Rigsraadet, som siden 1661 havde været erstattet af Statskollegiet. Dets Medlemmer oprindelig 7, senere sjældent mere end 4 à 5, var Cheferne for Kollegierne, og dets Virksomhed var raadgivende og indstillende overfor Kongen, lidt efter lidt blev dette Konseil den egentlige Regeringsmagt, til det i 1770 blev afskaffet af Struense.

Kongens vigtigste Beskæftigelse — for os da — var Underskrifter paa Kancelliets Ekspeditioner, og derved føres vi til Omtale af det kgl. Kontors øverste Personale, der efterhaanden betegnedes som Ministre, almindelig kaldt Geheime-raader. Vi har nævnt Frederik d. III's Statsmænd og kan saaledes begynde »Geheime-Københavnerne« med Christian d. V's Raader efter Griffenfelds Fald. Den øverste var den da benævnte Storkansler Grev Frederik Ahlefeldt til Lange-



Storkansler Conrad Reventlow



Otto Krabbe.

land, Griffenfelds Banemand. Han blev aldrig rigtig København'er, hjemmehørende i Hertugdømmerne paa sit pragtfulde Slot i Graasten. Han var født 1623, blev Statholder i København og 1670 ledende Minister i et Trekløver, hvor Ulrik Frederik Gyldenløve og Griffenfeld var de to andre. Ved Griffenfelds Fald blev han Storkansler og var det i ti Aar til sin Død 1686. Det er hævet over al Tvivl, at han var en særdeles dygtig Mand særlig i Udenrigspolitik, populær blev han aldrig. Hans Palæ i København laa paa Kongens Nytorv.

Hans Efterfølger blev Grev Conrad Reventlow (1644—1708), mest bekendt som Fader til Frederik den IV's Mætresse og senere Dronning Anna Sofia. Han selv var ret ubetydelig, Storkansler af Navn blev han først 1699 ved Frederik den IV's Tronbestigelse og forblev i Stillingen til sin Død.

Efter Reventlows Død blev Anna Sofias Svoger Greve Ulrik Adolf Holstein (1664—1737) Storkansler. Han var ingen betydelig Mand men ikke udygtig. Hans Hustru Christine Sofie Reventlow var en meget indtagende Dame, der prægede Hoffets Selskabsliv og interesserede sig for Kunst, særlig Teaterkunst. Holsteins Palæ laa paa Kongens Nytorv (Magazin du Nord). Ved Frederik den IV's Død blev han som alle, der havde med Dronning Anna Sofia at gøre, afskediget, dog i Naade. Efter Holsteins Afskedigelse bortfaldt Storkanslerembedet.

»Ministeriet«, som vi nu vilde kalde det, bestod af Cheferne for de 6 Kancellier. De to gamle Kancellier, det danske og det tyske (Udenrigsministeriet) var

bevarede efter Enevælden, der oprettedes saa et Skatkammerkancelli (Finansministerium), et Krigskancelli og et Admiralitetskancelli, og denne Ordning bestod til ca. 1800. De Geheimeraadere, der forestod disse Kancellier, var Ministrene støttede af deres Oversekretærer.

I Griffenfolds Periode var Rigsmarsk Joh. Chrf. Kørbitz Chef for det tyske Kancelli, han afløstes af den fornævnte Reventlow samtidig med Griffenfolds Fald.

Holger Vind stod i Spidsen af Skatkammeret til sin Død 1683 og Hans Schack for Krigskollegiet til sin Død 1676. Admiralitetskollegiets Præsident var Rigsadmiral Henrik Bjelke til sin Død 1683.

I Kommercekollegiet, som Griffenfeld havde faaet oprettet i 1668, var Ulrik Frederik Gyldenløve Præsident efterfulgt af Jens Juel. Det omfattede Handelsvæsenet og udvidedes i 1708 tillige til at omfatte Københavns Politi. Det ophævedes af Struense.

Denne Centraladministration havde sit Sæde i København i den kendte Kancellibygning paa Slotsholmen. Det er ikke muligt at nævne blot de ledende, og her anføres kun enkelte Medlemmer af Centraladministrationen, der under Enevælden var den altbetydende Ledelse af Hovedstadens Administration i Kongens Navn.

Geheimkonseillet bestod som angivet af et Faatal af Stormænd. Det oprettedes 1670, og vi har nævnt dets første Medlemmer til Griffenfolds Fald saanær som Christian d. V's Soldekammerat og Kammerherre Morten Skinkel (f. 1628), som kun var Medlem i 1670—71 og faldt paa et Forsøg paa at styrte Griffenfeld. Af de senere Medlemmer nævner vi her Baron Jens Juel (f. 1631), Broder til Niels Juel (1680—1700), Konrad Reventlow den senere Storkansler, Otto Thott (f. 1703), Ass. i Højesteret, Oversekretær i danske Kancelli, Ejer af Thotts Palæ, og Ditlev Reventlow (f. 1712) knyttet til Dronning Sofie Magdalenes Hof og senere Hofmester for Christian d. VII som Kronprins (1763—1770). Alle de nævnte var Medlemmer af Adlen fra før 1660, og de blev alle Ridder af Elefanten.

Af den af Griffenfeld anvendte danske borgerlige Embedsstand, hvis Medlemmer iøvrigt senere blev adlede, var Mikael Vibe (f. 1627) senere Justitiarius i Højesteret (1682—90), Andreas Pauli (Litiencron) (f. 1630) Diplomat og Amtmand i Hertugdømmerne (1683—1700), Ditlev Vibe (f. 1670) Oversekretær i danske Kancelli (1708—21), samt Tyskeren Conrad Bierman (v. Ehrenschild) oprindelig Sekretær hos den franske Gesandt Terlon, senere Leder af tyske Kancelli og Assessor i Højesteret. Han var en af Hovedmændene ved Griffenfolds Fald.

Medens alle de fornævnte paa Bierman nær var knyttet til Danmark fra Fødslen, optoges under de følgende Enevoldskonger fra 1700 nogle Udlændinge i Geheimkonseillet, dog langt fra i det Antal, som man almindelig antager. De skyldte vel nok Kongernes personlige Yndest deres Stilling, men det maa siges, at flere af dem blev gode danske Mænd og hører til vore mest betydelige Statsmænd. Af disse nævner vi Kristian Sigfred Plessen, f. 1646, knyttet til Chri-



Johan Ludvig Holstein.

stian d. V's Broder Prins Jørgen, der blev gift med Dronning Anna af England. Han blev Direktør for Rentekamret, Ridder af Elefanten og sad i Kancelliet fra 1692—1703. Af Hans to Sønner blev Kristian Ludvig Plessen, f. 1676, Stift Amtmand og Generaldirektør for Finansvæsnet samt Ridder af Elefanten, han sad i Konseillet (1725—34). Hans Broder Karl Adolf Plessen, f. 1678, var Hofmarskal hos Prins Karl, Ridder af Elefanten og særlig knyttet til Christian d. VI's Søskende. Begge Brødre faldt i Unaade i 1734. Karl Adolf virkede dog kun i Konseillet til 1733.

Den før omtalte Storkansler Ulrik Adolf Holstein skyldte Frederik d. IV's Forhold til Anna Sofia sin Karriere. Hans Fader tilhørte en meklenborgsk Adelslægt og blev 1677 dansk Oberstløjtnant, og var gift med en Reventlow. Slægten har senere som danske Lensgrever indlagt sig ualmindelig Fortjeneste baade som Godsejere og Embedsmænd. Til en anden Gren af samme Slægt hørte Christian den VI's Yndling Johan Ludvig Holstein (f. 1694). Hans Fader Johan Georg Holstein (f. 1662), var knyttet til Prins Carls Hof og kom ved denne Slægtskabsforbindelse i Konseillet (1712—30). Han blev Amtmand i Tønder efter Okkupationen af Gottorp og døde 1730. Han stod Plessenerne nær, var gift med Charlotte Amalie Plessen. Hans Søn Johan Ludvig havde været Hofmarskal hos Christian den VI som Kronprins og vandt hans fulde Fortrolighed. Han var under denne Konge Rigets ledende Mand og en betydelig Dygtighed. Han blev Lensgreve til Ledreborg og ejede det Palæ i Stormgade, hvor Østifternes Brandforsikring har Kontorer. Han døde 1763. Alle tre Holsteiner var Ridder af Elefanten.

Grev Stolberg-Wernigerode Kristian Ernst var som personlig Ven af Christian d. VI fra 1735—41 Medlem af Kancelliet, men opholdt sig sjældent i Danmark. Derimod knyttede Christian d. VI en anden Tysker til sit Conseil, der sammen med Johan Ludvig Holstein i Aarene 1737—50 blev ledende i Administrationen. Det var Johan Sigismund Schulin, f. 1694, oprindeligt Lærer ved Hoffet i Kulmbach, hvorfra Dronning Sofie Magdalene stammede. Han blev kaldt til Danmark i 1730, ansattes i Centraladministrationen og blev allerede 1737 Geheimeraad, efter at Kongen og Holstein havde skilt sig af med Plessenerne og Iver Rosenkrantz. Han døde som Ridder af Elefanten d. 13. April 1750 efter at han 31. Marts samme Aar var bleven Greve. Hans Dygtighed som Embedsmand er ubestridt.

I Konseilet virkede i 1740—58 Hofmanden Kr. Aug. Berckentin, f. 1694, hvis Palæ i Bredgade er det nuværende Koncertpalæ, han var Tysker ligesom Frederik Ludvig Dehn, f. 1697, der virkede fra 1750—62, og stammede fra Brunswick Wolfenbüttel. En tredje Tysker, der under Frederik d. V blev Geheimeraad, var Johan Hartvig Ernst Bernstorff, f. 1712, der, uagtet han aldrig lærte dansk, regnes for en af Landets bedste Sønner. Han var Lederen af Styrelsen fra 1751 til Struense afskedigede ham, blev Greve og Ridder af Elefanten og er jo iøvrigt bekendt af alle, der kender Danmarks Historie. Hans Brodersøn Andreas Peter Bernstorff, der senere vil blive nævnt, hævdede Slægtens velfortjente Hæder.

Frederik den V gav sig ikke af med Regeringen i synderlig Grad; i sin glædeløse Barndom havde han haft en Kammerat Adam Gottlob Moltke, f. 1710, Søn af en fattig Amtmand i Stege af tysk Slægt. Ved Frederik d. V's Tronbestigelse blev Moltke almægtig Yndling og Overhofmarskalk. Men uagtet Moltke fik Sæde

i Geheimeraadet et Par Aar før Kongens Død, deltog han aldrig i Regeringen direkte; han stod bag Bernstorff og Thott, som han havde staaet bag Holstein og Schulin, sin Interesse viede han sine store Godsbesiddelser og var en fremragende Landmand. Hans Efterslægt har senere i mange Generationer tjent Landet. Han erhvervede det oprindelige Gyldenløve Danneskjoldske Palæ i Bredgade, nu Haandværkerforeningen, og var en ivrig Beskytter af Kunst og Videnskab. Som Greve og Elefantridder døde han 81 Aar gammel i 1792. Fra Konseillet var han afskediget af Struense.

Christian den VII's Konseil under Bernstorffs Ledelse bestod af Prins Karl af Hessen Militær, Feltmarskal, Frederik Danneskjold Samsøe, f. 1703, Generaladmiralløjtnant, der indlagde sig stor Fortjeneste af Flaaden som Oversekretær og Intendant de Marine. Ved Frederik den V's Tronbestigelse blev han afskediget, men kom 1766 ind i Konseillet, hvor han kun sad et Aar og blev afskediget paa Grund af sin Optræden mod Bernstorff. Han døde 1770, var en stridbar Herre, men Eftertiden anerkender hans store Dygtighed. Hans Modstander i Admiralitetet var Iver Rosenkrantz' Søn Frederik Christian Rosenkrantz, f. 1724, der maatte vige for ham, men til Gengæld fik hans Plads i Konseillet 1767. Han var ligeledes en stridbar Herre og blev afskediget af Struense for senere efter dennes Fald atter at blive Minister.

Som det af foranstaaende vil ses, var alle disse Geheimeraader af fornem Slægt — paa Schulin nær. Vi har ikke her nævnt Thomas Balthasar v. Jessen, der kun sad i Raadet et knapt Aar v. 1700. Hans Efterslægt lever endnu. Han var af beskeden Herkomst, oprindelig ansat i Griffenfelds Periode i tyske Kancelli.

Det var denne Kreds af Ministre, tildels ogsaa store Godsejere, der prægede de højeste Klassers Liv i de hundrede Aar, der nu beskæftiger os. For de fleste Vedkommende var Sproget som Hoffets Tysk; men af de nævnte 33 er dog 13 gode danske Mænd, selvom deres Hustruer næsten alle var tyske Damer.

Under Enevælden maa Domstolene regnes med til Regeringsinstitutionerne, Adskillelsen sker først ved Grundloven af 1849.

Højesteret blev oprettet 10. Januar 1661. Kongen var selvfølgelig den øverste i Retten, og under Enevælden præsiderede han ofte der, ligesom han under den første Periode til Frederik d. V's Tid undertiden greb direkte ind i dens Afgørelse.

Den første Højesteret rummede foruden de Adelige, vi tidligere har omtalt, Ærkebiskop Svane, tyske Kansler Theodor Lente, Hans Nansen, Peter Bülche, Christopher Gabel, Dr. Henrik Ernst, Peder Lassen og Rs. Brochmand, begge Universitetsprofessorer. Under Frederik den III var Kansleren Peder Reedtz Rettens Leder. Under Christian d. V blev Griffenfeld Kansler, han var allerede tidligere indtraadt som Assessor. I denne Periode udnævntes en Vicekansler, Adelsmanden Otto Pogwisch, og Griffenfeld afløstes ved sit Fald af Grev Fr. Ahle-



Grev Adam G. Moltke.

feldt. De tre fornævnte Storkanslere fungerede saa under Navnet Præsident til Frederik d. IV's Død 1730.

Men Titelen Vicekansler, der havde været tildelt Ove Juel og Holger Vind, blev ved den sidstes Død ændret til Justitiarius.

Michael Vibe var den første Justitiarius (1683—90), han fulgtes af den tidligere nævnte Willum Worm (1690—1704). Herefter er Rækken Caspar Schøler (1704—1719), Frederik Rostgaard (1720—21), han kom galt afsted og gik af, Christian Scavenius (1722—26) der betegnes som uheldig, og Christian Braem (1726—36). En smuk Stilling i Retten indtog Marcus Gjõe (1635—98).

Da Storkanslerembedet var afskaffet, traadte en Geheimeraad af Konseillet i dennes Sted, Iver Rosenkrantz (1730—40), Grev Johan Ludvig Holstein-Ledreborg (1740—47), hvorefter de dannedes en Direktion for Højesteret, som dog i 1748 ændredes, og en Præsident indførtes.



Marcus Gjõe.

Præsident var Geheimeraad Claus Reventlow (1748—58), hvorefter Stillingen ophævedes.

Justitiarier vedblev at lede Rettens Møder. Efter Braem kom Thomas Bartholin (1736—37), Diderik Sekmann (1732—42), Oluf Borch Schoubo (1743—58), Hans Frederik Levetzau (1758—63) og Mogens Rosenkrantz (1766—69), Den sidste Justitiarius før Struenses Omdannelse af Retten Willum de Berregaard, døde inden Aarets Udløb.

Vi har her givet Listen over de ledende i Højesteret i vor Periode. Det er af Pladshensyn ugørligt at nævnte Assessorerne, hvis Antal var ret betydeligt, fordi en Række adelige havde Sæde. Vi vil ved senere Omtale af kendte Københavnerne anføre, at de havde Sæde i Retten.

Prokuratorerne var til at begynde med af temmelig ringe Anseelse, skønt kgl. udnævnte, men efterhaanden dannedes der en Stab af særdeles ansete Mænd, der efterhaanden tog Navnet Advokater. De tidligste er Reinholdt Wordeman, Brostrup Albertin (udn. 1686), Bertel Bjørnsen (udn. 1693) og i det attende Aarhundrede Hans Ermandinger (1718), Andreas Lowsen (1726), Bredo Munthe (1728), Frederik Horn (1739), senere Politimester, Isaac Cold (1739), Peter Wartberg (1744), Frederik Vilh. Wivet (1755), Oluf Lund Berg (1758) og Peter Uldall (1769). Alle disse spillede en betydelig Rolle i Stadens Retsliv. Iøvrigt var alle Sagførere af Betydning i Staden udnævnte til mødeberettigede i Højesteret, og deres samlede Antal var i disse Aar ca. 70.

Af andre højtstaaende Embedsmænd udenfor Centraladministrationen, der havde Bolig i København, kan vi nævne Stiftamtmandene og Amtmandene i Københavns Amt, hvis Embedsvirksomhed i alt væsentlig var den samme som vor Tids Amtmænds. Det var saa godt som udelukkende adelige, der stod Hoffet nær, og før 1821 var der ikke krævet nogen juridisk Uddannelse. Vi nævner Otto Krabbe (1717—21), Fr. Chr. Adeler (1721—29), Rudolf Gersdorff og Niels Gersdorff samt Conrad Ditlev Reventlow.

Amtmænd uden at være Stiftamtmand var efter den fornævnte Joh. Chrf. Korbitz, 1682—99 Christian den V's Yndling Adam Levin Knuth, Geheimeraad, 1699—1709 Knud Juel til Valdemar Slot, Niels Juels Søn, 1709—23 den oftnævnte Iver Rosenkrantz til Rosenholm, 1724—30 Hans Seidelin, Ass. i Højesteret, Postdirektør. Fra 1730—50 fungerede de fornævnte Stiftamtmand i Sjælland. 1750—52 Kristian Sigv. v. Plessen, 1752—56 Kristian Ulrik Nissen, Ass. i Højesteret, 1756—69 Baron Jens Juel-Vind til Juellinge, Justitiarius i Højesteret fra 1769 og Geheimeraad fra 1768. Ogsaa disse hørte til Rigets Stormænd og stod Hoffet nær. Nissen var tillige Ass. i Højesteret.

Adskillige af disse beklædte iøvrigt Stillingen som Amtmænd i de mange andre Amter i alt 28, hvori Sjælland den Gang var inddelt, og af hvilke efterhaanden de fleste inddroges og sammenlagdes med de nu bestaaende Amter.

Det er en Selvfølge, at de førnævnte Ministre og Højesteretsassessorer og Amtmænd har faaet deres Udannelse i Kollegierne, og at vi blandt dem har de fleste af de ledende Mænd indenfor Centraladministrationen. Den fornemste Embedsmand i Kollegierne var Oversekretæren. I Griffenfelds Tid var samtidig med ham Didrik Schult Oversekretær i danske Kancelli, hans væsentlige Beskæftigelse var »Brylluper og Begravelser«. Hans Eftermand er Bolle Luxdorph, kendt fra Griffenfelds Historie og en literært interesseret Mand. Han blev i 1688 suppleret med sin Efterfølger den bekendte Mathias Moth, der var Broder til Christian d. V's Mætresse Sofia Amalia Moth og paa denne Konto fik en stor personlig Indflydelse hos Kongen. Han blev afskediget ved Kongens Død, da han havde skaffet sig mange Fjender og var personlig forhadet. Som Sprogmand har han ved sin Ordbog indlagt sig stor Fortjeneste, han protegerede Videnskaben, særlig Arne Magnussen og Torfæus og var en lærd og dygtig Mand. Stillingen var siden beklædt af Ditlev Wibe (1699—1721), derefter af den bekendte Frederik Rostgaard (1721—25) og Kristian Møinichen (1725—30). Han blev afskediget ved Frederik den IV's Død i Unaade, det kan bemærkes, at han ejede Griffenfelds bekendte Gaard paa Købmagergade, nu Posthuset. De tre sidste Oversekretærer Iver Rosenkrantz, Johan Ludvig Holstein og Otto Thott har vi nævnt. De steg til Rigets højeste Poster.

Kancelliet havde en Række Deputerede i Tidsrummene 1660—99 og 1730—1848. Det var uden Undtagelse en Række af de fornævnte høje Embedsmænd og Højesteretsassessorer. Nogle enkelte gik til Provinsen som Amtmænd, saaledes Griffenfelds Ven Jens Rosenkrantz, Amtmand paa Fyn Poul Nielsen Rosenpalm, død 1688, blev Assessor i Højesteret og den bekendte Ole Rømer. En Mærkelighed i hin Tid er Søren Rasmussen, Protokolfører i Højesteret, der blev arresteret for Embedsmisbrug i 1705.

Under Christian den VI blev Institutionen genoplivet, idet Iver Rosenkrantz blev udnævnt sammen med Niels Slange (d. 1737), der er kendt som Historiker. Vi træffer en Række Navne adelige og borgerlige i Flæng som Rasmus Rasmussen, Assessor i Højesteret (d. 1753), Peter Neve, Stiftamtmand i Laaland, Konferentsraad Hans Seidelin (d. 1752), Thomas og Kaspar Bartholin, begge Ass. i Højesteret, Prokurator Jens Severin Wartberg (d. 1749), Andreas Høyer, som vi senere skal omtale, den berømte Henrik Stampe fra 1753—89 og en Række ade-

lige som Joh. Ludvig Holstein (1735—63), Georg Frederik v. Holstein 1738, Jens Juel Vind, Amtmand i Københavns Amt, Frederik Kristian Rosenkrantz, Iver Rosenkrantz Søn, Kristian Raben, Stamfader til Greverne Raben, Konrad Ditlev Knuth, Kristian Holstein Ledreborg (1753—71), Generaldirektør og Overstaldmester hos Dronningen og Hans Schack, Stiftamtmand i Ribe.

Disse Mænd deltog i Kancelliets Arbejde som Raadgivere i Henhold til Instruks, og Institutionen afskaffedes først 1848.

En særlig Embedsmand var Generalprokurøren, der varetog Statens Retsager og stod under danske Kancelli. I Tiden fra 1660—1770 var denne Stilling beklædt af Kancelliembedsmænd. Listen omfatter en Række af vore første Jurister. Peter Scavenius, d. 1685, Niels Bentzon, d. 1708, Johan Worm, d. 1718, Kaspar Bartholin og Thomas Bartholin, der indtraadte i Højesteret. Andreas Højer, d. 1739, Jens Severin Wartberg, d. 1749, Bolle Luxdorph, der indtraadte i Højesteret 1753. Henrik Stampe, der optraadte under Struenseprocessen. Det kan for en Fuldstændigheds Skyld bemærkes, at de fire sidste Generalprokurører fra 1784—1848 ingen ringere var end Oluf Lundt Bang, Kristian Colbjørnsen, Kristian Magdalus Testrup Cold og som den sidste og største Anders Sandøe Ørsted.

Det tyske Kancelli havde Udenrigsministeriets Arbejde. Det blev til 1735 forestaaet af Storkansleren og fra 1730—35 af Iver Rosenkrantz. Dets Oversekretærer var i denne Periode Theodor Lente, Konrad Reventlow, Konrad Bierman, Thomas Balthasar v. Jessen, Kristian Sehested, alle nævnte før. Fra 1735—50 er det Schulin, 1750—51 Berckentin og 1751—70 selve Johan Hartvig Ernst Bernstorff.

Hvad der idelig undrer os er den Kumulation af Embeder, der synes at være almindelig. Disse Embedsmænd er som Tordenskjolds Soldater, de møder op de samme paa alle Hjørner! Ogsaa her var Deputerede oftest Tyskere, saaledes har Schulin, Bernstorff den ældre og den yngre været Deputerede i tyske Kancelli. Vi træffer kun faa danske Mænd, Hofjunker hos Prinsesse Sofie Hedvig (1730—40) Johan Kristian Urne, senere Amtmand paa Bornholm og den senere Statsminister Kristian Ludvig Stemann fra 1755—69. Han var født 1730 og døde 1813, hans Søn var Geheimestatsminister Povl Kristian Steman, Frederik d. VI's Førsteminister.

Vi afslutter vor Omtale af Kollegierne med Skatkammerkollegiet, der 1679 omdannes til Rentekammerkollegiet. Dets Navne er Henrik v. Støcken, der virkede til 1681, Peter Brandt, d. 1701 og den førnævnte Kristian Sigfred Plessen. Ved 1700 blev Rentekamret forbundet med Generaltoldkamret, og dette Finansministerium beskæftigede et Utal af Embedsmænd. Vi møder Kristian Ludvig Plessen (1730—34), Vilh. v. d. Osten 1743—46 benævnte som Direktører. Ellers ledes Kammeret af »Deputerede for Financerne« blandt hvilke vi atter møder Tordenskjolds Soldater. Vi nævner af tidligere unævnte Mathias Gyldenkrone 1750—52, Fr. Vilh. Wedel (1755—59), Hans Ahlefeldt (1759—64) og 1765—70 den i Struenses Historie bekendte Joachim Otto Schack Rathlou. De fleste andre har vi tidligere nævnt i mange Embeder.

Foruden disse tre Kollegier var der en Række andre. Politi og Kommerce Kollegiet, General-Landets Økonomi og Kommerce Kollegium, o. fl. i hvilke der foruden adskillige af de nævnte optræder en Skare Embedsmænd. Men vi slutter

her Omtalen af Centraladministrationen, der vil have givet det Indtryk, at den københavnske Overklasse udelukkende bestod af Embedsmænd i Hoffets Nærhed, der dannedes en ny Hof-Embeds-Adel med et Rangvæsen, der optog mindst ligesaa meget af deres Tid som Embedsforretninger. Vist var København under Enevælden en fornem By. Kontorstolene var i forgyldt Rokoko med Silke-damask for Bagen!

II.

MAGISTRATEN OG BORGERNE

Vi har set Københavns Borgere rejse sig under Grevefejden for at kæmpe for Stadens Frihed, og vi har set, hvorledes Johan Rantzaus Landsknægte tvang dem til Underkastelse og en klog Fyrste lagde dem under de Baand, der senere skulde binde hans Efterfølgeres Hænder, under Rigsraadets Adel. Vi har set, hvorledes København blev et Hjemsted for sorte Højlærde og lutherske Præster, hvorledes en folkelig Konge samlede Byens Handelsstand og byggede en ny By op, der styredes af lærde og Købmænd, men stadig under Rigsraadets Baand. Og vi har endelig set, hvorledes Borgerskabet, da Fjenden stod om Staden, samlede sig om Kongen og ved hans og hans Soldaters og Forbundsfællers Hjælp afslog Stormen for at modtage Fribrev som privilegeret selvstyret Stad. Men ogsaa her gled Sejren Borgerskabet af Hænde. Man krummede Ryg for en Enevoldskonge af Guds Naade, man aabnede Portene for en ny Hærskare af Tyskere og en ynkelig Skin-Magistrat sled i henimod to Hundrede Aar Hoffets Forgaard allerunderdanigst ventende paa allernaadigste Befalinger. Ikke en selvstændig *Mand* har Borgerskabet at opvise fra det Øjeblik, da Hans Nansen blev Kongetjener og Thuresen kongelig Oberst. I Hundrede Aar mærkede man intet til Borgerne i Landets Historie, under Struenses korte Periode oversvømmedes Staden af sjofle Skandskrifter, og enkelte Pøbeloptøjer varslede om, at der var skjulte Kræfter i Gæring, saa sank man atter sammen under en landsfaderlig Enevælde med engelsk Bombardement og Landets Bankerot, indtil det var gaaet op for de Styrende, at Enevældens Tid var omme og en fredelig Procession af Kongen fik det Svar: »Børn det er allerede sket«.

Her begynder for København en ny Tid, en straalende Opdrift, der i vore Dage har gjort vor By til en Verdensstad, men i den Tid, vi nu skal behandle, har vor gamle By saare lidt at prale med. Ja i de første Hundrede Aar var ikke en Gang de Højlærde straalende, vi kender denne Samling fra Holbergs Peder Paars. Vi skal helt op til Slutningen af Aarhundredet, før vi træffer Kunst og Videnskab, der blomstrer op, men Retfærdighed byder at indrømme, at »Nordens Athen« blev skabt af Københavnerne i den første Halvdel af det 19. Aarhundrede, Byens Opdrift til Storstad aabnedes af en Kunstens og Litteraturens »Guldalder«.

Og ogsaa der varede det et Hundrede Aar, før den kom. Enevældens København var tom og arm. Vi kan give en overfladisk Skildring af Tilstande, men af Navne er der kun faa at nævne i det borgerlige Kontor.

Vi har tidligere omtalt den Alliance i Ægteskab, der blev indgaaet mellem de Højlærde og Byens Storkøbmænd i Borgerraadet i Christian den IV's Regerings-

tid. I Byens Styrelse satte den Blomst efter 1660, dels fordi »Magistraten« som Styrelsen nu kaldes blev fornemmere, dels fordi en Del af de Højlærdes Gods gik til Staden, og dens Indtægter derved forringedes, saa de opdagede, at de atter kunne faa Del i de tabte Goder ved at indtræde i Magistraten. Byen følte sig beæret, og Borgmestrenes Løn blev sat op. Magistraten bestod under Frederik d. III og Christian d. V af 4 Borgmestre, hvoraf den første fik Titlen Præsident og de tre andre hed Borgmestre. En af dem var tillige Politimester. Hertil kom 8 virkelige Raadmænd, en Vice-Borgmester og 8 ulønnede Vice-Raadmænd. Desuden var der de berømte 32 Mænd, der i Privilegierne repræsenterede Selvstyret. Det blev aldrig til noget med, at de skulde vælges af »Borgerne«, de skulde være »fornemme Borger«, og det endte med, at de supplerede sig selv. Og deres Beføjelse var kun at virke som »raadgivende«, saa de egentlig aldrig fik direkte Betydning, skønt de stundom »knurrede«.

Desuden greb Centraladministrationen meget snart alvorligt ind i Byens Styre. Allerede i 1661 beskikkede den en Direktør til Gadernes Renholdelse, og under Christian den V kom den ene Kommission efter den anden udnævnt af Kongen. (Noget lignende som den under og efter Verdenskrigen grasserende Lyst til at ansætte Nævn). Disse Kommissioner lededes udelukkende af Stormænd af gammel eller ny Adel supplerede med lærde Professorer, og efterhaanden faldt hele det egentlige Styre i deres Hænder, som det tidligere var faldet i Rigsraadets. Alene under Christian den V udnævntes otte staaende og en Række Lejligheds-kommissioner. Dog maa det indrømmes, at de vigtigste Medlemmer i disse Kommissioner var den anerkendte og dygtige Ole Rømer og den energiske Borgmester og Politimester Claus Rasch, paa hvis Karakter der dog er en Del at udsætte. Han var en udpræget Stræber, der drev det vidt ikke alene i Staden men ogsaa som Godsejer og kst. Amtmand i Nyborg Amt, Assessor i Højesteret m. m. m. Hans Billede, der hænger i Politidirektørens Sal, viser et forslagent Ræveansigt, der næppe lyver.

Kommissionerne tog i det 18. Aarhundrede helt Styret fra Magistraten og de 32 Mænd, og da Struense i 1771 brutalt væltede hele Institutionen ved en Kabinetsordre, havde han som Undskyldning dens fuldkomne Unytte. De 32 Mænds Virksomhed havde i Decennier bestaaet i deres fortsatte, men virkningsløse, Knurren.

Det første Kuld af københavnske Præsidenter, Borgmestre og Raadmænd var altsaa ofte akademisk præget. Den første Præsident blev selvsagt Hans Nansen den ældre, der udnævntes 1660 og virkede til sin Død 1667. Hans Efterfølger var Peter Bülche, en Brandenburger og for sin Tid bekendt Læge, som i sin Tid havde været Christian den IV's Livlæge og senere som Frederik den III's Læge havde stor Indflydelse paa Kongen. Han døde 1671. Hans Søn Titus, en af Griffenfelds Ungdomsvenner, senere Medlem af den Kommissionsdomstol, der dømte ham, blev 1665 Borgmester i København, en studeret Jurist og Medlem af Højesteret, der beklædte Borgmesterembedet til sin Død 1684.

Peter Bülches Efterfølger som Præsident blev Peder Hansen Resen, Søn af den foran omtalte Biskop Hans Hansen Resen, juridisk Professor og Præsident fra 1672. Resen var som omtalt en af Literaturen fortjent Mand, han har udgivet Eddaen og danske Retskodices, forfattet det endnu skattede danske Atlas og en Københavns Beskrivelse. Resen er vel nok den mest fremragende af Københavns

Præsidenter, han var desuden en sjælden retsindig og forstaaende Mand med et smukt Eftermæle. Han efterfulgtes ved sin Død 1688 af Hans Nansens Søn, den yngre Hans Nansen, der var uddannet som Købmand og var Assessor i Kommercekollegiet. Han virkede i 25 Aar som Præsident, led Tab ved Handel og Ildebrand, men betegnes dog som en dygtig Administrator af Stadens Økonomi. Han har blandt andet ejet den Postgaard paa Købmagergade, der en Gang har været Griffenfelds Palæ. Han var gift med en Datter af Borgmester Peder Pedersen, og hans Datter Sofie blev gift med Borgmester Dverig Friis. Lidt efter lidt dannede Magistraten én fornem Familie, som tidligere de Højlerde. Men fra Universitetet fik den ikke efter Aarhundredskiftet synderlig Tilgang. Hans Nansens Efterfølger var Brygger Johannes Christen Møller af Christianshavn. Han var bleven Raadmand i 1700 og Stadshauptmand, d. v. s. Chef for Borgervæbningen, Aaret efter. Han overtog ogsaa Hans Nansens Palæ paa Købmagergade og virkede til sin Død 1724. Hans Efterfølger, Johan Schrader, var gift med den yngre Hans Nansens Datter, Enke efter Borgmester Dverig Friis. Han blev nøje knyttet til Centraladministrationen, hvorfra i Fremtiden Magistratens højeste Embedsmænd efterhaanden udgik. Ved hans Død blev Christian Braem Præsident. Han havde været Landsdommer i Nørrejylland og Justitiarius i Højesteret, blev 1724 Præsident og virkede som saadan til 1747, da han efter Begæring fik sin Afsked paa Grund af Sygdom, og døde 1752. Braem var en bestemt og myndig Mand og havde som Konferensraad og adlet 1731 en saa høj Rang, at Stillingen ved hans Død søgtes af den bjergsomme Geheimeraad Jacob Benzon, der bl. a. havde været Stiftamtmand i Norge og i Aarhus Stift og 1744 var udnævnt til Geheimeraad som Deputeret i Finanskollegiet. Benzon blev udnævnt til Overpræsident, og hermed var Præsidiet i Københavns Magistrat stillet øverst over de meget fornemme Stiftamtmand. Samtidig var det slaet fast, at Stillingen var en høj Post under Centraladministrationen, ganske løst fra Forbindelsen med Borgmestre og Raad, og da Benzon blev Statholder i Norge 1750, blev hans Efterfølger Generalløjtnant Frederik Otto von der Rappe.



Jacob Benzon.

— Det var i den St. Germainiske Periode, da man søgte at aabne Vejen til Stiftamtmands- og Amtmandsembeder for høje militære Rangspersoner. Rappe virkede dog kun i fire Aar og efterfulgtes af August Volrath v. d. Lühe, der tilhørte en under Frederik d. IV indvandret tysk Adelslægt, som fik en Mængde Hof- og Amtmandsembeder i Kongeriget og Hertugdømmerne. Ogsaa han var Geheimeraad. Lønningen for Overpræsidenten var nu bleven meget betydelig, og i den følgende Tid blev Posten lige op til vore Dage besat af adelige højtstaaende Embedsmænd som den fornemste blandt alle Lokaladministrationens Poster. v. d. Lühe blev 1771 afskediget af Struense med hele den øvrige Magistrat. Hans Efterfølger blev Grev Ulrich Adolf Holstein; men her har vi naaet den næste Periode, vor

Fremstilling senere skal beskæftige sig med. Det vil falde i Øjnene, hvorledes Byens øverste borgerlige Leder blev omdannet til en Hofmand af Statsadministrationen.

Borgmestrenes Antal i disse over Hundrede Aar er selvfølgelig altfor stort til, at vi kan beskæftige os med de enkelte. Kun to, Cosmus Bornemann (1684—92) og Albert Bastholm (1697—1705), tilhørte de ansete Universitetsslægter.

Under de følgende Enevoldskonger kan nævnes den berømteste af alle, Ole Rømer (1705—1710), den store Astronom og Matematiker, der ikke alene affattede den ny Matrikel, men ogsaa Københavns Politiforordning, og som Politimester indlagde sig stor Fortjeneste af Stadens Opbygning og Renholdelse, en sjælden energisk og dygtig Administrator. Johan Eichel (1710—36) var en kendt Læge, Stadsfysikus og senere Livlæge hos Frederik d. IV. Han virkede længe og døde 1736 70 Aar gammel. Kristen Berregaard (1714—29) traadte ind i Centraladministrationen i 1928 og blev senere Amtmand i Antvorskov og Korsør Amt, Jacob Sidenborg (1717—18) var Højesteretsassessor, og hans Efterfølger, Nicolaj Wivet (1718—25), betegner den nye Type af Lokalebedsmænd: Hoffets Betjente. Han begyndte som Køkkeninspektør, blev Toldskriver og saa Borgmester. Johan Povl Brandt var Pagehovmester hos Frederik d. IV. Johan Filip Ratechen var Bestyrer af Dronning Louises Gods i Hørsholm, han blev Politimester 1723, men ved Dronningens Død befandtes han at have Uorden i Regnskabet og blev afskediget og forvist i 1726. Hans Efterfølger danner en Undtagelse fra den sædvanlige Borgmestertype. Han hed Hans Himmerich, var Student og rejste til Udlandet, men vendte 44 Aar gammel som en ægte Jakob v. Thybo tilbage fra polsk Krigstjeneste med Obersttitel. Han smigrede Dronning Anna Sofie (Reventlow), ægtede hendes Kammerpige og blev Politimester i København 1726. Han var en brutal og brøsig Krigsmand, forhadet af alle, forfulgte Jøderne med raa Hensynsløshed, og da Frederik d. IV døde, blev han afskediget. Rasmus Byssing (1726—44) var Økonom ved Kommunitetet, hans Udnævnelse vakte nogen Mishag, men intet ufordelagtigt er der om ham. Hans Kollega Peter Ramhardt (1728—30) var Kancellist og gik fallit. Han blev dog i 1734 igen Borgmester og døde først 1748. Hans Efterfølger var Mikael Worm, en Søn af Biskop Kristen Worm; han var kun Borgmester i et Aar, saa blev han Amtmand i Norge.

Det er betegnende, at af alle disse Borgmestre er det kun faa, der udgaar af Raadmændenes Kreds. De er kongelig ansatte Embedsmænd. I Perioden til Struense træffer vi Hans Himmerichs Efterfølger Erik Jensen Torm, der i 1697 var bleven Student 13 Aar gammel, men forlod Studierne af Fattigdom og blev Lakaj. Han blev Livkarl hos Frederik d. IV, frelste hans Liv ved en Katastrofe i Gjæthuset og ansattes 1731 som Politimester og Borgmester, i hvilken Stilling han forblev til 1761, da han afstod Stillingen til sin Svigersøn Frederik Horn, en anset Højesteretsprokurator og mindre anset dramatisk Forfatter — »Holbergs Abe« kalder den ondsksfulde »Spektator« ham. Torm var en anerkendt dygtig Politimand. Horn blev anset som maadelig — Dorthea Biehl haaner ham slemt, og han blev i 1771 fjernet af Struense med hele Magistraten. Politiet rummede i denne Periode en fænomenal »Opdager«, Carl Jacob Prosch, der var Overbetjent og ansaas for at være Troldmand. Politimesterembedet var 1701 bleven adskilt fra Borgmesterstillingen og det saakaldte Politi- og Kommerce-

kollegium oprettet; det ophævedes 1731, og Politimesteren blev en særlig Embedsmand, den ovenfor nævnte Torm, der tillige udnævntes til Borgmester. Hans Formand saavel som dennes Formand J. B. Ernst havde ikke været Borgmestre. Horn opnaaede kun at blive Viceborgmester, og efter Struenses Fald adskiltes de to Stillinger helt. Raadmand Enevold Falsen blev 1743 Borgmester, han døde 1761. Anthoni Raff, ligeledes Raadmand, blev Borgmester 1748 og døde 1758. Raadmand Herman Henrik Konneman blev Borgmester 1749, han døde kort efter, at Struense havde afskediget Magistraten; det samme gælder Johannes Valeur, der blev Borgmester 1750 og døde 1771. Niels Henriksen var Borgmester 1743—1745; han var Fader til Henrik Hjelmsjerne, den ansete Viden-



Struense



Caroline Mathilde

skabsmand. Blandt den lange Række af Raadmænd, af hvilke de fleste var københavnske Handlende, og som udgik af de 32 Mænds Forsamling, er der i Tiden til Struense kun faa, der særligt bør nævnes. Johan Lehn (1668—81) blev Fader til den kendte Abraham Lehn. Han var Vinhandler. Arent Berntsen (1760—08) er Forfatter til det endnu benyttede Værk Danmark og Norges frugtbare Herlighed, Peter Motzfeldt (1681—1702) der var Griffenfelds Morbror, Hans Jensen Stampe (1682—94), Onkel til den bekendte Generalprokurør og Jurist Henrik Stampe. Senere fremgik Borgmestrene ikke udelukkende af Raadmændenes Kreds, men paa den anden Side blev disse som Regel valgt af Borgerskabets Rækker og repræsenterede det sølle Selvstyre. De tog dem deres Gerning let, og flere af dem har aldrig givet Møde paa Raadstuen. København var, da Struense fejede Magistraten ud, et civilt »Kontor« under Centraladministrationen, endnu i mindre Grad præget af Byens næringsdrivende Borgere, end Tilfældet havde været før Enevælden.

Til Magistraten regnedes ogsaa Stadens Fysikus og Medikus. Vi kan nævne den indvandrede Tysker Caspar Kølichen (1668—1687), og først 13 Aar efter udnævntes Dr. Philip Hacquart til Stadsfysikus. Hans Efterfølger Johan Eichel er ovenfor nævnt som Borgmester, der virkede til 1736. Hans Efterfølger blev Georg Grundt, der dog aldrig tiltraadte sit Emdede.

— Som alt andet i Landet var Handelen efter Svenskekrigens Afslutning i

en ynkelig Forfatning, og Byens Borgere var stærkt forarmede. Enevælden præges derfor i de første Aartier af en Række Anstrengelser for atter at bringe den oversøiske Handel paa Fode og ordne Handelsforholdene i Riget. De gamle Kompagnier bestod endnu, men det var smaat med deres Handel. Selv det islandske Kompagni sygnede hen og bragtes først til Live, da Borgmester Bartholomæus Jessen i 1682 fik en Oktroj, der omfattede Færøerne, hvor Christoffer Gabels Slægt havde haft en Eneret. Som Købmænd af dette Kompagni nævnes Assessor Henrik Høyer, Raadmand Morten Nielsen og Thomas Jessen Dabelsten. Ogsaa Saltkompagniet genoplivedes, men uden Held. Der oprettedes et Karaibisk Handelskompagni og et Vestindisk og Guineisk Handelskompagni, og St. Thomas blev 1665 taget i Besiddelse af Danmark. Men først i 1670 oprettedes det ostindiske Kompagni, der for et større Land vilde have rummet udstrakte Muligheder.



Abraham Lehn

Griffenfeld var Hovedmanden ved Oprettelsen, og Cort Adeler blev den første Direktør. Kompagniet udviklede sig hurtigt, men blev aldrig af stor Betydning under Christian den V, ihvorvel det spillede en betydelig Rolle i Højesterets Historie ved celebre Retssager. Det sygnede mere og mere hen og opgav i 1727 Ævret; men saa tog Kronen fat, og i det 18. Aarhundrede blev det nystiftede Kompagni en rig Indtægtskilde for Landet; ved 1800 var Indtægten steget til Millioner aarlig. Christian den IV's Børs blev atter Centrum for Byens Handel, men Handelsstanden er fattig paa Navne, og Handelen hæmmet af Lavsinstitutioner, der ideligt laa i Skænderi. Lidt

efter lidt fik en Mængde indvandrede Tyskere Adgang til Handelen, men alle vegne møder vi Uheld, der ogsaa rammer en Række Industrier. Det samme gælder Haandværket. Ingen Navne af Betydning, idelig Lavsstridigheder og Indtrængen af tyske Haandværkere.

De første fire Enevoldskonger havde ærligt arbejdet paa at ophjælpe Handelen, men Erfaringen viser, at dette ikke lader sig gøre fra oven. Holberg klager over Landets forsømte Handel og præker det rette Evangelium: »Frihed for Handelens Mænd«. Under Frederik den V oprettedes det Almindelige Handelskompagni. Dets Ledere var Frederik Suhm, Borgmester Holmsted og Købmand Andreas Bjørn, men det sygnede hen; det handlede oprindeligt paa Middelhavet, senere paa Grønland og Island, men de rette Mænd kom ikke. Lige saa galt gik det det Afrikanske Kompagni, hvorimod Asiatisk Kompagni blomstrede stærkt op. Det lededes af Rigets første Mænd Schulin og siden Grev Adam Gottlob Moltke. Farten gik paa China og Ostindien. Et Minde om Kompagniet er Frederik den V's Statue paa Amalienborg ved Billedhuggeren Saly. Den kom til at koste 4 Millioner Kroner i vore Penge, og den danner et helt tragikomisk Led i Kompagniets Historie, der først finder sin Afslutning i 1771. Det vestindiske Kompagni blomstrede ogsaa op under Frederik d. V, og Staten købte Øerne i 1753. Et Slavehandel-Societet i 1765 mislykkedes. I det hele var der under Frederik den V Opgang i Landets Handel, der skabtes en enig Gros-

serer-Stand, og her træffer vi endelig Navne som I. F. Werner, Joost v. Hemmert, Frants Rausch, Klitgaard, R. Iselin, Hofgaard og Graah samt Oluf Blach og Eisengaard, der dannede et Lag paa sytten. Det lykkedes dem ikke at naa deres Maal, men Grunden var lagt. Skibsfarten udviklede sig, og i 1763 optræder Handelshuset Ryberg & Thygesen, der aabner en ny Æra for Københavns Handel. Niels Ryberg er den største af den nye Æras Navne, blandt hvilke kan nævnes Niels Brock, Jørgen Beck og Frederik de Coninck, men den egentlige Udvikling foregaar først efter Frederik den V's Død. Her træffer vi de kendte Handelsnavne Meyer og Trier, Johan Peter Suhr, Moses Melchior og Peter Tutein.

Men hele denne Kreds af Købmænd, der gjorde København til en virkelig Hovedstad, finder — trods det, at de opbyggede deres Rigdomme i den heromhandlede Periode — nærmest deres Omtale, hvor Billedet tegnes af Periodens bratte Nedgang efter den ulyksalige Krig i Begyndelsen af det nittende Aarhundrede. Derved spares en Del Gentagelse, som vor Plads ikke tillader.

Det er overhovedet svært at afgrænse vor Skildring i faste Perioder. Og inden vi afslutter dette Afsnit, maa vi kaste et Blik paa Aandslivet i København i de 100 Aar, vort Kapitel omfatter.

III.

LITERATUREN OG DE SKØNNE KUNSTER

Med Københavns Belejring afsluttes den Periode, i hvilken de Højlærde repræsenterer Aandslivet i Staden. Universitetet naar først sent i det 18. Aarhundrede den høje Rang, det, set paa Tidens Baggrund, har under Christian den IV, men alligevel er Literaturen i hele vor Periode knyttet til Universitetet og dets Mænd, og denne Forbindelse vedvarer, lige til vor Periode udløber.

Literatur i den Forstand, hvori vi nu kender Ordet, d. v. s. en Spredning af Anskuelser, Opfattelser og Beretninger fra Skribenter til »Folket«, havde man ikke kendt i Danmark før Enevælden. Den Kreds, der »læste«, var kun de Højlærde og Adelen. De Højlærde dyrkede Videnskab i den Form, Tiden kendte den, en Kreds af Stormænd med literære Interesser, ejede Bogsamlinger og Kunstværker, men egentlig Literatur kunde man næppe tale om. Og Folket stod helt udenfor.

Da Københavns Borgerskab allierede sig med de Højlærde, blev boglige Sysler spredt til det højere Borgerskab; flere af dette ejede righoldige Bogsamlinger som f. Ex. Frederik Rostgaard, Moth og Ætlinge af Slægten Worm, Bartholin, Fiuren, Fincke i deres Giftermaal og Descendents. Men Literaturen var en Slange, der bed sig selv i Halen. Den tilhørte en afgrænset Kreds, og udenfor den kom den ikke.

Der var et dybt Svælg mellem Folket og den med Borgerskabet udvidede Overklasse, et Svælg, der egentlig først forsvandt langt ind i det 19. Aarhundrede, da Grundtvig fik hele »Folket« i Tale.

Vi kan studere Literaturhistorie og nævne Navne paa Forfattere og Værker,

men disse Forfattere og disse Værker paavirkede kun en ganske snæver Kreds. Den største af dem alle, vor Literaturs egentlige Skaber Ludvig Holberg, var næppe kendt, mens han levede, af en Tiendedel af Landets Indbyggere.

Han paavirkede den lille Kreds; den blev, efterhaanden som Decennierne gik, større og større, men dansk Literatur som de danskes Eje kender det 17. og 18. Aarhundrede ikke. København blev en literær By imod Slutningen af Frederik den V's Regering, Trykkefriheden, som Struense gav, var som Ved under et ulmende Baal, der aldrig siden lod sig slukke og flammede højere op, da Trykkefriheden atter blev ophævet, men netop Ophævelsen af denne Frihed tvang Skribenterne bort fra alt praktisk positivt og skabte Guldalderens Skønliteratur, der afløste svundne Tiders opbyggelige Literatur og Oplysningens tørre Borger-Belæring og nyttige Hverdagspræken.



Fredrik Rostgaard.

Baroktidens Digttere er faa og de færreste af dem er Københavnerne. Hverken Kingo, Brorson eller Ambrosius Stub er Københavnerne. Spektatorliteraturen med Jørgen Riis, Fredrik Horn og de talløse, der nu er glemte, har ikke Krav paa her at mindes, alt opluges af Holberg, hvem vi skylder det Billede vi har af den tidlige Enevældes København.

Literaturhistorien har optegnet en Række Navne, det kan ikke nægtes at disse Navnes Arbejder betød noget for Tiden, men vi nødes til at henvise til Literaturhistorien. Fra Griffenfelds Tid er Smædeskriveren Jacob Worm kendt.

Han var en Stedsøn af Thomas Kingo, som han smædede kraftigt, han smædede Griffenfeld for senere at smæde hans Dommere og endte med at smæde Sofia Amalie Moth. Saa blev han dømt og forvist til Ostindien, hvor han døde i Elendighed.

Under Christian den V. har Universitetet af store Navne Ole Borch og Thomas Bartholin at opvise. Den oldnordiske Literatur møder med Mænd som Thomas Torfæus og Arne Magnussen. Og paa Sprogvidenskabens Omraade kan vi nævne Erik Pontoppidan, Mathias Moth og Peder Syv (der ikke er Københavner). Thøger Reenberg opholdt sig kun en kort Aarrække i København.

Ved Aarhundredskiftet opstaar der ved Københavns Universitet foruden Holberg, Mænd, der lægger Grund til Videnskabens videre Udvikling, og i den første Halvdel af Aarhundredet ordnes Universitetets Forhold væsentlig ved Sønderjyden Andreas Høyers Bestræbelser. Historien faar Dyrkere som Hans Gram og Jacob Langebeck. Retsvidenskabens fremviser Lærere som Henrik Stampe, Kofod Anker, Isaac Cold, der dannede Overgangen til den følgende Tids store Jurister som kulminerede i Anders Sandøe Ørsted. Udviklingen sker jævnt gennem det 18. Aarhundrede til Trykkefriheden under Struense løser Baanene og skaber en ny Literatur, Forbudet om det 19. Aarhundredes Guldalder. Frederik Rostgaards Bibliotek danner Grundvolden i vort kgl. Bibliotek.

Under Christian den VI er det væsentligt religiøse Berigelser. Pietismen, der har faaet saa ilde et Ry, baner Vejen for en dybere og mere følelsesfuld

Kristendom, der afslutter de forrige Aarhundreders tørre Lutheranismen, men ved Aarhundredskiftet afløses af Rationalismen.

I John Ewald faar Danmark sin første »Digter« i vor Forstand af Ordet, og hans Modsætning, Wessel, skaber en humoristisk Digtning, der lever endnu. Pudsigt nok var Wessel Melankoliker og Ewald snarere en letsindig Optimist, begge tilhørte de det københavnske Borgerskab og den første københavnske literære Kreds. En særlig Rolle spillede Jens Schiøderup Sneedorff, f. 1724, Professor ved Sorø Akademi og Udgiver af »den patriotiske Tilskuer«. Han var stærkt fransk paavirket og en ypperlig Skribent, Opretter af Selskabet til Forfremmelse af de skønne Videnskaber«, men døde 1764 kun 40 Aar gammel. Advokat Wiwet skrev Skuespil og populære Kriminalhistorier og af andre Literaturnavne knyttet til København kan vi nævne Pram, Tode, Samsøe og Storm — de tilhøre alle Faget: Literaturhistorie!

Iøvrigt kommer vi senere tilbage til nogle af Periodens Literater ved en Omtale af Guldalderperioden i dansk Literatur. En national dansk Kunst findes ikke før allersidst i det 18. Aarhundrede. De hollandske Malere i det 17. Aarhundrede afløstes ikke af danske, ligesaalidt som Renæssancetidens udenlandske Bygmestre fik danske Arvtgare.

Selvfølgekrævede Enevældens store Byggeføretagender Arkitekter og i det 18. Aarhundrede fremstaar da ogsaa en Række i København bosatte Bygmestre. Christiansborg Slot opføres af Elias Daniel Häusser, f. i Tyskland 1685. Han kom 1711 til København som Militær og ledede Slottets Opførelse, han døde 1745. Hans Hjælpere ved Dekorationen af Slottet var Eigtved og Thurah, de to berømteste Arkitekter i Tiden.

Nicolaj Eigtved var en dansk Bondesøn, født 1701 ved Ringsted, han blev Gartnersvend, rejste i Udlandet og blev militær Ingeniør. Poul Lövenörn kaldte ham hjem, han tegnede Skizzer af et nyt Bregentved og blev kendt af Christian d. VI. Foruden Christiansborg skyldes det gamle kgl. Teater, Palæer paa Amalienborg, Koncertpalæet, Fredensborg Pavillonerne o. m. fl. ham. Han og Thurah er Danmarks første Arkitekter. Død 1754.

Laurids Thurah, f. 1706, var Søn af Biskop i Aarhus, Laurids Thurah. Ogsaa han var militær Ingeniør, særlig Brobygger. 1733 blev han Hofbygmester og opførte Hirschholm Slot, Fredensborg, hvide Stift paa Vallø, Frelserkirkens Spir, og talrige andre. Han udgav Arkitekturværket den danske Vitruvius, samlede et Atlas Danicæ og spillede ved sin Fremtrædens store Stil en betydelig Rolle i Samtiden. Han døde 1759.

Medens vore Arkitekter bragtes os over Tyskland og Holland, indkaldtes efter Eigtveds Død fra Frankrig Nicolas Henri Jardin, f. 1720 i Frankrig, og Elev af Akademiet i Paris. Han overtog Thurahs og Eigtveds Arbejder, paabegyndte Marmorkirken, blev Professor ved Akademiet for de skønne Kunster, oprettede 1754 af Frederik d. V og opførte Bernstorff, Thotts Palæ og Marienlyst. Han



Ludvig Holberg

anlagde den herlige Park ved Fredensborg og byggede Christian d. VII's Palæ paa Amalienborg. I 1770 blev han afskediget og blev kgl. Bygmester i Paris til 1789, han holdt sig under Revolutionen til sin Fødeby St. Germain des Noyers og døde her 1799.

Billedhuggeren Saly, der er Mester for Statuen paa Amalienborg Plads, er kun besøgende i Landet.

Af Billedhuggere i København er den første berømte Johannes Wiedewelt, f. 1731 i København, Søn af Billedhugger Just Wiedewelt. Han studerede i Paris, vendte hjem 1758, blev Hofbilledhugger og Professor ved Akademiet. Han genoptog den klassiske Billedhuggerstil og udfoldede et stort Arbejde. Han blev en gammel Mand og for Københavnerne er Figurerne paa Frihedsstøtten et Minde om ham, der var Thorvaldsens Lærer. Han døde 1802.



Berthel Thorvaldsen

Det 18. Aarhundredes sidste Halvdel skabte den danske nationale Malerkunst med den fremragende Maler Nicolaj Abraham Abildgaard, den klassiske Kunsts Genskaber hos os. Han fødtes 1743 i København, hvor Faderen var Arkivtegner, rejste i Udlandet, vendte hjem 1777, blev Professor ved Akademiet og Thorvaldsens Lærer. Han var Akademiets Direktør flere Gange og døde 1809.

Jens Juel er født 1745 i Balslev paa Fyn udenfor Ægteskab, det formodes at Faderen var Grev Christian Gustav Wedell, Stedfaderen var Degn i Gamborg, Jørgen Jørgensen. Han kom i Lære hos en Malermester, rejste i Udlandet og vendte hjem 1765—66, vandt Guldmedaljer paa Akademiet og blev Danmarks berømteste Portrætmaler. 1786 blev han Professor ved Akademiet, afholdt og skattet af alle. Han døde 1802 og har efterladt en lang Række Kunstværker, der endnu den Dag i Dag smykker Herregaardenes Sale. Hans Landskaber er berømte som hans Gruppebilleder.

Ligesom Holberg, hvis Historie er kendt af alle, unnlader vi nærmere at omtale Danmarks største Kunstner Berthel Thorvaldsen, der fødtes 1768 og ligeledes er født udenfor Ægteskabet, og vistnok ikke har Islænderen Gottschalck Thorvaldsen til Fader. Hans Livsvirksomhed ligger i Rom, hans Navn er Danmarks Ære. 1797 forlod han Danmark og først i 1841 vendte han tilbage for at tage Ophold i København; her døde han 1844.

Den nationale danske Kunst var skabt i den sidste Halvdel af det attende Aarhundrede, sin store Udvikling fik den i den første Halvdel af det nittende.

Den Periode af Enevælden vi her har skizzeret fandt sin Afslutning i den Struense'ske Tragedie, en Roman paa Baggrund af en tøjlesløs, usædelig Overklasse-Karnevalslystighed, efter at Monarken af Guds Naade, den hellige Enevolds Konge, var bleven bundet i en tysk Doktors Penneskraft, en Doktor, der benyttede Kongens Kabinet til at styre Land og Rige efter sit Hoved og Hs. Majestæts Ægteseng til Nydelsen af sin Nattehvil!

IV.

»DET GAMLE KONGENS KØBENHAVN«
1772—1848.

1.

Frederik den VI.

Har vor Opgave at give paa faa Sider ikke en Skildring af historisk, politisk eller kulturhistorisk Art, men blot at lægge en Ramme om Navne paa Københavnerne i den Tid Byen har bestaaet, været yderst vanskelig, saa bliver den for Slutningen af det 18. Aarhundrede til vore Dage næsten uløselig.

Rammerne brydes, der opstaar en hel Række forskellige Smaabilleder, der omslutter vore Personer. Alle Byens Lag griber ind i Udviklingen og Navnene virker saa mægtigt i Antal, at de umuligt kan rummes paa vore knapt tilmaalte Blade.

Det lader sig maaske endnu gøre i Perioden til 1848 at følge nogenlunde samme Plan som paa de foregaaende Sider, men dermed er det forbi, og nærværende Kapitel danner derfor en Overgang til en rent summarisk Oversigt, der omfatter de sidste 100 Aar og som ganske maa se bort fra fyldige Oplysninger om Personer og Navne.



Frederik den VI.

— — —
Perioden fra 1772 til 1808 betegner en Regering i en sindssyg Konges Navn. Fiktionen om vor elskede Landsfader og Dannedrottens o. s. fr. holdes kunstig ilive, mens Kongen sidder paa sit Slot som en sindssyg Stakkel med lyse Mellemrum, der kun yderlig uhyggeliggør hans uheldbredelig Sindssyge (*dementia præcox*).

Det er underligt at se, hvorledes de sindssyge Konger i Slutningen af det attende og Begyndelsen af det nittende optræder i alle Europas Riger. Fortiden kender kun en sindssyg Regent, Johanne den vanvittige i Spanien. Og det er svært at forstaa, at Enevælden ikke her fik et uopretteligt Knæk, at denne Periode kunde efterfølges af Kong Frederik den VI's uforstaaende, fornuftsstridige personlige Enevælde under Folkets Virak, mens Landet forarmedes, gik bankerot, amputeredes for en Trediedel af sit Omraade og Handel, Industri og Landbrug nedstyrtedes i Ruin.

Det er næsten sværere at forstaa, at først, da Tiden, som læger alle Saar, havde skabt en nogenlunde holdbar Situation, begyndte det at knage i Enevælden og under den mest sympatiske og forstaaende af alle dens Konger brød Misfornøjelsen ud og rettedes netop mod Christian den VIII's Person.

Det kan vel kun forklares derved, at Enevælden havde udannet en Hær af Fyrstetjenere med kloge Mænd i Spidsen, der dannede Vagt om Tronen, og at Folket var uvidende og utilgængeligt for de Ideer, der efter den store franske Revolution havde sat hele Europa i Kog.

Struenses Fald skyldtes dette, at han var Enevældens eneste Tjener, der holdt de andre nede, samtidig med at hans frisindede Reformer ikke blev forstaaet af Folket og førtes ud i Livet med fremfusende Uforstand.

Han blev halshugget og glemt. Enkedronning Juliane Marie støttet til Ove Høegh Guldberg, en Skolelærer, der maatte holde sig i Baggrunden, førte Regeringen med sin Søn, Arveprinsen, som en yderst tarvelig Forgrundsfigur. Men Guldberg skænkede Landet Indfødsretten. Det nyoprettede Geheimetatsraad, der erstattede et efter Paladsrevolutionen oprettet Geheimekabinettsraad paa 10 Medlemmer, som kun fungerede nogle Dage, blev besat med Otto Thott, Joachim Otto Schack-Rathlou, Hans Rømeling, Hans Henrik Eickstedt og Adolf Sigfred v. Osten. En af Sømmensværgelsens ledende, Schack Karl Rantzau Ascheberg,

udtraadte straks efter faa Maaneders Forløb og Andreas Peter Bernstorff indtraadte 1. April 1773. Guldberg selv, der stod bag Arveprins Frederik, traadte ikke ind i Geheimetatsraadet før 6. April 1784 og den 14. April s. A. blev han sat paa Døren og sendt til Aarhus som Amtmand. Men Perioden fra 1772—1784 hedder i Historien den Guldbergske Periode.

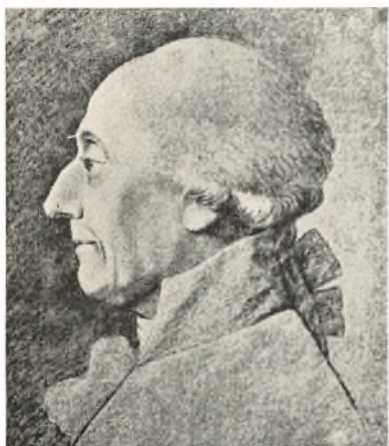

A. P. Bernstorff.

Denne Periode, der betød en straalende Opgang for Københavns Handel, og indledede Kaperetidens Guldgraverperiode, er paa Grund af Guldbergs reaktionære Statsopfattelse i Historiens Miskredit. Han gav Danmark Indfødsretten, der for stedse satte Bom for Tyskeriet i Danmark, men med Bondestandens Frigørelse blev det ikke til noget. Trykkefriheden blev op-

hævet eller i hvert Fald meget væsentlig indskrænket. Og da Bernstorff i 1780 fratraadte i Uoverensstemmelse med Guldberg, varede det ikke længe, før Kronprins Frederik traadte til og støttet til A. P. Bernstorff, Henrik Stampe, Ernst Heinrich Schimmelmann, Kristian Reventlow og Chr. Colbjørnsen gennemførte Stavnsbaandets Løsning 20. Juli 1788 og afløste Reaktionen med en Mængde gode og nyttige Reformer, der sikrede ham Nationens Kærlighed, saa længe han levede.

Den store Landbokommission virkede i en lang Række Aar, og Danmark fik det Præg som Landbrugsland, det endnu den Dag i Dag har bevaret. Retsvæsenet blev reformeret og ordnet, Skolevæsenet ligeledes, og som Baggrund for det hele blomstrede Handel og Skibsfart op.

I de Aar, Frederik d. VI som Kronprins regerer Landet, skyder i København en Handelsstand op, som præger Staden og gør den rig, og for første Gang i Københavns Historie bliver dens Handelsstand Pengefyrster, Formuer tjenes, og en Guldstrøm spreder sig over Staden. Marcus Rubin siger, at den hvilede paa Sand, omend der var Guld i Sandet; for os er det naturligt nu at nævne de Navne, der i de Tider prægede København, samtidig med at den franske Revolution gav Stødet til Ændringer i Tanke og Styresæt, som først mange Aar senere skulde naa København. Den Gang var General Peymann Kommandant!

»Den glimrende Handelsperiode«, som dette Afsnit af Københavns Historie kaldes, skyldtes den nordamerikanske Frihedskrig og England Indvikling i Søkrige paa Middelhavet, der kom den danske Skibsfart tilgode. Perioden varede til Freden i Tilsit i 1807. Da kom Bombardementet af København, Tabet af Flaaden, Krigen med England og dets Allierede, Forbundet med Napoleon, der ødelagde alt, hvad Fortiden havde opbygget.

Lidt efter lidt var Enevoldsadelens grevelige og friherrelige Palæer gaaet over paa rige Handelsmænds Hænder. Moltke Bregentveds Palæ, nu Haandværkerforeningens Bygning, havde været ejet af Gyldenløver og Danneskjolder. I Handelsperioden ejedes det af Frederik de Coninck, f. 1740, ndvandret 1763 fra Holland og Københavns betydeligste Handelsmand i Aarhundret. Han var Medindehaver af Huset de Coninck og Reiersen, der ejede 64 Skibe og stiftede 1790 Huset de Coninck & Co. Han ejede Dronninggaard ved Furesøen, var en storstilet Mæcen og en udmærket Borger. Han døde 1811 paa Dronninggaard. Hans Palæ erhvervedes af Constantin Brun, en dygtig Rostocker, f. 1746, der indvandrede til Danmark, grundlagde et Handelshus, ejede Skibe og blev Stamfader til den Brun'ske Slægt, der i 100 Aar har indtaget fremskudte Stillinger i Handelsverdenen og Embedsstanden. Constantin Brun døde som Geheimekonferensraad i 1836, 90 Aar gammel. Husets Velmagt ligger i Tiden før 1811.



Ove Høegh Guldberg

Det saakaldte Erichsenske Palæ, hvor Handelsbanken nu residerer, var bygget af Arkitekt Harsdorff til Erich Erichsen, f. 1752 i Odense og indtraadt i Handelshuset C. F. Blochs Enke & Co.

Ved Handel paa Ostindien og Vestindien blev han en rig Mand. Han var en af de 32 Mænd fra 1788, sad i Direktionen for Asiatisk Kompagni og fra 1791 Medlem af Groserer-Societetets Komité. Han døde 1837.

Den Ejendom, Landmandsbanken nu bebor ved Holmens Kanal, tilhørte Pierre Peschier, der var født i Genf og indkaldtes af de Coninck; han døde 1812. Men Kernen i denne Kreds af Storkøbmænd og Skibsredere var dansk.

Niels Brock var født 1731 i Randers, han lærte Handel i Lübeck, etablerede sig 1752 i København og samlede en mægtig Formue, der efter hans Død 1802 som Legater tilfaldt Randers og København med langt over en Million Kroner.

Den største af dem alle var Niels Ryberg, født 1725 i Salling af Bondeslægt; han lærte Handel i Aalborg, nedsatte sig som Grosserer i København 1753, drev Assuranceforretning og fra 1759—63 den islandske Handel for Kongen. Han blev Direktør i Asiatisk Kompagni og i Vestindisk Kompagni og af Struense sat til at omordne Fattigvæsenet i København. Han døde som Storgodsejer 1804. Født i Ostindien var William Duntzfeldt (f. 1762), der i 1787 som ansat i Raadet i Frederiksnagor kom til København, giftede sig med Fr.

de Conincks Datter og blev Storhandelsmand med 17 Ostindiefarere i Søn. Han ejede en stor Gaard i Amaliegade, som han i 1808 solgte til Almindelig Hospital. Krigen havde gjort en Ende paa hans Firmas Storhed; han døde i Paris 1809, og hans Søn William Frederik, f. 1792, fortsatte Forretningen, men udtraadte af Firmaet 1825 og blev Direktør i det nu fuldkommen hensygnede Asiatisk Kompagni. Han kom til at spille en politisk Rolle i Stændertiden, blev Medlem af den grundlovgivende Forsamling og Raadmand i København. Han døde først 1863.

Som et Vidnesbyrd om de mægtige Rigdomme, »den glimrende Handelsperiode« skabte Københavnerne, kan det anføres, at foruden Niels Brock testamenterede Sukkerraffinadør Ladiges ved sin Død 1805 Fattigvæsenet 2 Millioner Kroner, Lars Wilder, Grundlægger af Wilders Plads, død 1810, 1½ Million.



General Peyman.

De rige Jøder D. A. Meyer og hans Kompagnoner Trier og Nathanson erhvervede mægtige Formuer. David Amsel Meyer var født 1755 i København, han blev Grosserer 1780 og indlagde sig stor Fortjeneste ved sit Arbejde for Forbedring af Finansvæsenet i Forbindelse med Statsminister Schimmelmann. I Nedgangsperioden efter 1807 blev han lagt for Had som Jøde. Han var en nøjsom og sparsommelig Mand, der ikke oplevede den totale Ruin efter Krigen. Han døde 1813.

Af hans Trosfæller kan nævnes Joseph Nathan David, Fader til den kendte Politiker og Nationaløkonom C. K. David, Josef Hambro, Silkekræmmer, født 1780, Grosserer 1812 og ledende Finansmand. Han udvandrede til London 1820 og stiftede det endnu bestaaende Bankierfirma. Han døde 1848. Mendel Levin Nathanson, f. 1780, blev 1806 Kompagnon i sin Onkel D. A. Meyers og Triers Firma, han var tillige en frugtbar nationaløkonomisk Forfatter. Han døde 1868.

Disse fremragende Jøder bidrog ikke lidt til at skaffe deres Trosfæller Anerkendelse i Lighed med andre Statsborgere, og fra dem nedstammer flere af de bekendte jødiske Købmænd, Politikere og Literater, der har haft umiskendelig Indflydelse paa Københavns Vækst til Storstad i det 19. Aarhundrede.

Af Udlændinge, der blev Stamfædre til danske Slægter af Betydning, kan nævnes Peter Tutein, den ældste af den Tids Stor-Grosserere, f. 1726 i Mannheim, Sukkergrosserer i København 1748 og ledende Industri- og Handelsmand i sidste Halvdel af det 18. Aarhundrede; han døde 1799, og hans Søn, Friederich Johan Tutein, f. 1757, fortsatte Firmaet i det gamle solide Spor under Nedgangsperioden. Slægten Tutein blev af stor Betydning for dansk Kunstnerliv, den blev Weyses Beskytter, og lige til Slutningen af Aarhundredet hørte den til den københavnske Handelsstands førende Slægter. Han døde 1853.

Conrad Caspar Hauser, f. 1743 i Basel, blev 1777 Deltager i det Iselinske Firma og Storhandelsmand. Hauserplads er opkaldt efter ham. Han var Bygge-

spekulant i stor Stil efter Bombardementet i 1807, men kun af Filantropi, og berømmes for sit Borgersind. Han satte herved sin Formue overstyr og døde 1823. Conrad Alexander Fabritius de Tegnagel, f. 1731, var Søn af Vinhandler Michael Fabritius, f. 1697; han arvede Faderens store Handelshus, blev Hovedparticipat i Asiatisk Kompagni, byggede Enrum i Vedbæk og var Kunstmæcen i stor Stil. Ligeledes opførte han Alexandria i Vedbæk, nu Miramare (hvor Forfatteren af disse Linier tilbragte sine Barndomsaar, da hans Fader havde købt og ombygget Alexandria). Fabritius døde 1805. Nær knyttet til Fabritius var Slægten Iselin, hvis første Mand i København var Bernhard Iselin, f. 1715 i Brügge, Søn af en Gæstgiver. Han traadte i 1740 ind i Firmaet Fabritius, blev en betydelig Industrimand, interesseret i Jernværker i Norge og Klædefabriker i Danmark. 1769 blev han Baron og erhvervede stort Jordegods ved Vordingborg, Rosenfeldt, Iselingen o. fl. I København ejede han Lystgaard i Rosenvænget. Hans Enke, en Datter af Fabritius, blev gift med den kendte Johan Frederik Classen. Han døde allerede 1781.

Classen tilhører en noget tidligere Periode ligesom Iselin. Hans Virksomhed falder udenfor København særlig i Frederiksværk og paa Corse-litze. Han var født 1725, hans Fader var Organist, selv blev han en af det danske Samfunds ledende Mænd og Stifter af det Clasenske Fideicommiss. Han døde 1792.

Af andre Navne fra Tiden kan vi nævne Agent Zinn, d. 1811, H. R. Saaby, d. 1816, Jens Harboe, d. 1824, der var Formænd for de 32 Mænd.

Det lader sig ikke gøre paa disse faa Sider at gennemgaa den blomstrende Handels, Skibsfarts og Industris Mænd, men det Borgerskab, der den Gang prægede København, vedblev at præge Byen, til Udviklingen efter 1888 slettede de store gamle Navne ud. Vi nævner Navne paa Slægter som Collstrup, Andreas Buntzen, Mariboe, Hemmert, Romeis, Kirketerp, Suhr og Søn, Ter Boch, Tvermoes, Tøger From, Jørgen Bech, Harboe, Bankdirektør Lars Larsen og kunde fortsætte Rækken med mange flere.

Ved Aarhundredskiftet ejede 25 københavnske Storkøbmænd med Asiatisk Kompagni og dets Mænd i Spidsen 180 Skibe. De prægede Hovedstadens Liv, de beboede dens Palæer og skabte ny Indtægt for dens Borgere.

Ved 1800 var København indenfor Voldene en blomstrende Handelsstad med 100,000 Indbyggere — den næste i Rækken, Altona, havde kun 23,000 og Odense kun 6000. Norges største By, Christiania, havde 9000 Indb. og Stockholm 76,000.

Byen var brændt 1795, men hurtigt opbygget, dens Areal var ikke udvidet; udenfor Voldene laa Fæstningsterrænet og Demarkationslinien, der ikke maatte bebygges; faktisk var Arealet det samme som paa Christian d. V's Tid, men Indbyggerne var nu overvejende gode danske, og København var et nordisk Centrum i Verdenshandelen. I Krigstiden kom saa Kapertiden, da Fiskekællinger spiste paa Sølv og København blev en Sørøverby, som Dynkerken i det 17. Aarhundredet



Niels Ryberg.

Blandt disse Mænd, der prægede København i de gyldne Aar bør i første Række mindes Johan Frederik Classen, hvis Navn endnu den Dag er bevaret for Københavnerne, dels ved Betegnelser som Classengade og Classens Have,



Joh. Fr. Classen.



Fred. de Coninck.

dels ved det storstilede Classenske Fideicommis. Han var født i Kristiania, men havde sin skønne Villa paa Østerbro.

Frederik de Coninck, som vi før har nævnt, og som ledede det Asiatiske Kompagni, og ejede det Molkteske Palæ, var maaske den største af Tidens Handelsstormænd. Vi bringer hans Billede sammen med Classens og den



Peter Tutein.



Conrad Caspar Hauser.

trede store Foregangsmand indenfor Handel og Industri ved Overgangen til den nye Tid Peter Tutein, som vi ogsaa før har nævnt. Beklageligvis er der kun faa Portrætter opbevarede af Handelsens Mænd, medens der er Overflod paa parykbærende Kancelister, vi kan dog ogsaa bringe et Portræt af Filantropen Conrad Caspar Hauser, og disse Billeder bør være et Minde om vor Byes »Sturm und Drang« Periode ved Aarhundredskiftet.

Alt dette sank i Grus ved 1814, og i Tiden til 1840 var Billedet et helt andet. Ved Frederik den VI's Død 1839 havde København kun naaet 121,000 Indb. Riget havde mistet Norge, Handelen var ødelagt, Riget havde været Bankerot, Landbruget var usselt forarmet, de store Handelshuse var gaaet fallit. Tiden fra 1816—35 viser op mod 100 Fallitter, der omfatter Huse som Rybergs, Meyers og Triers, Hansen & Co. og mange flere. Gaardene skiftede Ejere, Palæerne forfaldt, de store Tjenerskaber splittedes, Rokokopragten blev til den sparsomme Empire, Levefoden blev sat ned og Hovedstaden en tarvelig Provinsby, et Husmandshof med klingende Navne og dygtigt med Sabler og Fjerbuske, men Grød og Saltmad paa Bordet og Øl og Brændevin i Stedet for franske og tyske Vine. — Rigets Finansvæsen var ødelagt, Embedsmændene snød og bedrog efter Noder, fra de laveste til de højeste. Alt bestemtes af den enevældige Konge i en Periode endog uden Ministre. Frederik d. VI bestemt alt lige fra Krig og Fred og Nationalbanken til »Plankeværk og Lokum i Maribo, Toldernes Bukser og Reservevægter i Skelskør«. Folket var sløvt og uden Interesse i Politik, Trykkefriheden, der havde været medvirkende til den store Opgang ved 1800 var hævet, alt blev censureret. Presse fandtes kun af Navn. Kancellierne med deres langsomme Tærsklen Langhalm kuede alt og alle. De styrende Kollegieherrer var Enevældens Lakajer. Mænd som P. Chr. Stemann, Kaas, Møsting, fra endog den store Jurist Anders Sandøe Ørsted, hæmmede i Enevældens Aand alle Fremskridt og der var Tider, da Danmarks Eksistens hængte i et Haar.



Sigm. Møsting.

Ved Frederik den VI's Død var man tilbage til Chr. d. V's Tronbestigelse. Danmark var et lidet fattigt, sønderlemmet Land og København et Pærekøbing.

Man kunde lægge Skylden paa den velmenende, snusfornuftige, men lidet begavede og stædige Konge, der som Kronprins havde givet Bonden fri og med Ministre som Bernstorff, Schimmelmann og Coldbjørnsen førte Riget frem til opblomstrende Velstand og derpaa som enevældig Konge ødelagt det altsammen. Man har ogsaa gjort det, men ikke helt med Rette. Frederik d. VI havde Ansvaret, men ikke Skylden for Danmarks elendige Tilstand i det 19. Aarhundredes første Fjerdedel. Folket deler den med ham. Og i hans sidste 10 Aar opvoksede en ny Slægt, til hvem den franske Revolutions Idéer var naaet. Efter en Brydningstid i ni Aar blev Folket ved sin brede Overklasse Herre i Landet og der kom en Opblomstring, der set paa Baggrund af København i 1840, maa kaldes et Feeventyr.

2.

Enevælden i Likvidation.

Efter Frederik den VI's Død oprinder et Decennium, hvori der gøres op med Fortiden, og den nye Tid indvarsles. Ikke saaledes at Reaktionen, den stærkt udprægede Regeringsvælde falder, Enevælden faldt, men som vi skal se blom-

strede Konservatismen og dens Embedsvælde atter op i Aarhundredets sidste Halvdel.

Af hele den Oldenborgske Kongerække er maaske Christian den VIII den, der virker mest tiltalende som Menneske og Monark. Det faldt selv Samtiden vanskeligt at tro, at denne »moderne« højt kultiverede Aandsaristokrat, den ypperlige Taler og kunstforstandige Mæcen stod i Famileforbindelse med den lille Kommandersergent, der som Konge havde næret stærk Uvillie mod ham, for ikke at tale om det 18. Aarhundredes Christian'er og Frederik'er. Men sligt lader sig vanskeligt forklare uden ved ondsindede, ufunderede Rygter. Danmark, der i 30'erne var begyndt at komme til Kræfter, tog særlig takket være Ophævelsen af det engelske Kornimportforbud og Freden i Europa, et



A. S. Ørsted



Poul Chr. Stemmann.

mægtigt Opsving, der gennemførtes takket være bl. a. A. S. Ørsted en Række stærkt paakrævede Reforme i Retsvæsen, Finanserne og Skolevæsen, Landbruget blomstrede op, vor Literatur byggede videre paa sin Guldalder, Kunst og Videnskaber blomstrede og Riget havde Fred. Skandinavismen byggede Bro over Sundet, Aarhundred gammelt Nabofjendskab forsvandt og Fremtiden syntes at lysne.

Og dog blev Christian den VIII's Regeringstid en skarp indre Fejdetid, et endeligt Opgør med 200 Aars indre Politik og Enevældens Dødskamp, før den kunde fejre sit 200 Aars Jubilæum.

Det sidste Enevoldshof var et pragtfuldt Hof, en Modsætning til Borgervæbningskongens spartanske Stue med den røde Lænestol, der nu staar paa Frederiksborg. Forholdet mellem den gamle Konge og Tronfølgeren havde aldrig været godt, Frederik d. VI tilgav ham aldrig Eventyret i Norge og hans Ophold paa Fyn var en Forvisning.

Hans første Ægteskab blev en Tragedie, hans anden Hustru, som den ældste Generation kender som Enkedronningen i Norgesgade, var en elskelig Kvinde, der samlede om sig ikke alene Landets Aristokrati, men ogsaa Aandens første Mænd, og Hoffet var et straalende Hof.

Rigets Adel talte 214 Slægter, af dem 55 grevelige og friherrelige. 19 Grevskaber laa som smaa Fyrstendømmer paa de frugtbare Øer og Jyllands Øst-

kyst, Frijsenborg var 8 Kvadratmile med 34 Kirker og 13 Hovedgaarde, 14 Baronier og en Række Stamhuse var i Slægternes Eje. Adlen samledes i Vinter-tiden om Hoffet som i de første Enevoldskongers Tid. Af de 900 adelige Mænd ejede 300 Godser og Herregaarde, 540 var ansatte i Statens Tjeneste, 400 havde Titler som Kammerherrer, Hofjægermestre og Kammerjunkere. Af Adlens unge tjente 160 i Hæren og Flaaden.

Og indenfor den danske Adel stod den ligesaa talrige tyske-holstenske med Officersslægterne fra Frederik d. VI's Tid, en fast Garde om Hoffet. Forfatteren af disse Linier citerer her min Faders Ord om dette Hof, hvor denne var Kammerjunker. »Man dansede paa Tillie, var sorgløs og munter og tænkte aldrig paa den Dag i Morgen. Da jeg var blandt de første til at danse paa Tille og holdt mig til de gladeste, da jeg aldrig nogensinde havde taget Del i de Sammenkomster og Tankeudvekslinger, der forberedte Begivenhederne i 1848, vil man kunne forstille sig hvad Indtryk de gjorde paa mig, da de indtraf.«

Den da 35-aarige Auditor i Sø-Etatens kombinerede Ret og Auscultant i Rentekamret, udtrykker sikkert her, hvad hele Hoffets Kreds følte.

De store ved Hoffet var Excellencerne Grev Otto Joachim Moltke, Moltke Huitfeldt, Grev Carl Moltke Overhofmarskal i Levetzau, Generalguvernør Bardenfleth, alle Medlemmer af Ordenskapitlet. Excellencerne Poul Christian Stemann, Grev A. Vilh. Moltke, Grev Blome, Riddere af Elefanten, en lang Række Storkorsriddere af Dannebrog, for ikke at tale om Kommandører af Dannebrog, Hofembedsmænd, Geheimekonferensraader o. s. fr. Den dekorerede Kreds og den betitlede tæller i Statskalenderen fra den Tid 230 Spalter og omfatter ca. 10,000 Navne.

Hæren, der dog var reduceret under Frederik den VI, omfatter af Officerer af Hær og Flaade 1200 Navne og Kancellierne med deres Embedsmænd flere Hundrede Navne.

Regeringen bestod af Geheimestatsministrene Poul Christian Stemann, Justitsminister, Præsident i det danske Cancelli. Grev A. V. Moltke, Finansminister, Anders Sandøe Ørsted, Generalprokurør, og Reventlow Criminil, Udenrigsminister. Generalpostdirektør var Greve O. S. Danneberg Samsøe, Højesteretsjustitiarius, Geheimekonferensraad F. v. Lovzow og som ekstraordinære Assessorer ikke mindre end 11 Excellencer. For alle disse — Højesteret næppe helt undtaget — var Kongens Vilie Landets Lov, den udtryktes af Stemann med Ørsted som en mildt tøvende Hemske.

Da Frederik den sjette i 1831 besluttede at »vække Almenaanden« ved de raadgivende Provinsialstænder, opnaede han sin Hensigt. Almenaanden blev vakt saa den rystede Tronen og brød Hækken om Torneroseslottet.

Hoffet, der prægede det officielle København — Tillien, hvor man dansede selv som Auditor!

Den nye Stemning, den, der brød Enevælden, findes i Hof- og Statskalenderen



Oria Lehmann.

kun antydet i ganske faa Navne, særligt blandt Universitetets Professorer og Københavns Kommunalbestyrelses 32 Mænd, samt i Provinsialstænderne, hvor Navne som Algreen Ussing, L. N. Hvidt, Grosserer H. P. Hansen, Professor C. A. David, Jernstøber Lunde, repræsenterer Oppositionen og blandt Højesteretsadvokaterne, hvor Orla Lehmanns Navn findes som det sidste.

Men den praktiske Politik opsætter vi til et senere Afsnit.

Christian den VIII's Regering præges af Pressekampagnen og Kampen for Trykkefriheden, og vi skal nu beskæftige os med Københavns Journalister og den første egentlige danske Presse.

Allerede i 1834 var »Fædrelandet« stiftet som Ugeblad af Professor Chr. Georg Nathan David f. 1793, Søn af Grosserer Joseph Nathan David og skønt



Carl Parmo Ploug.

født Jøde Professor ved Universitetet 1830. Han blev af den Grund afskediget i 1838. I 1839 to Dage efter Frederik den VI's Død, blev »Fædrelandet« Dagblad og i dette Blad førtes Kampen for Konstitutionen. Udgifveren var Jens Frederik Giødvad (f. 1811, d. 1891), Prokurator Baltazar Christensen (f. 1802, d. 1882), Orla Lehmann (f. 1810, d. 1870) og Abraham Wessely (f. 1800, d. 1875). David udtraadte snart og erstattedes af Ditlev Gothard Monrad (f. 1811, d. 1887), og hele det nationalliberale Parti var saaledes samlet om dette Blad, der aabnede Journalistikens Nutid. Fra den Tid havde Giødvad's »Københavneposten« været Partiets Organ, men Censuren der kunde medføre, at det vanskeliggjordes Redaktørerne at udgive deres Blade, ramte i Flæng

alle de liberale Redaktører. »Københavneposten« overtoges af Drejersvend Jacob Peter Martin Grüne (f. 1805, d. 1878), den første radikale Journalist i Danmark, der ligesom de senere radikale var yderst lidt »national«. I 1840 begyndte Meir Goldschmidts »Corsar«, der er alle velbekendt, det slog til alle Side og udgik til 1846. Claudius Rosenhoff udgav Ugebladet »Den Frisindede«.

Alle disse Blade var Bourgeoisblade, de forfulgtes af Censor Chr. Reiersen (f. 1792, d. 1876) og Politimester Kjærulff, Hof- og Stadsretten frifandt dem ofte, Højesteret var strengere, men efterhaanden blev det saaledes, at man maatte have Straamænd (jfr. Skuespillet Stegekældereren eller den fine Verden) og under Chr. d. VIII betalte de frisindede Blade op over 40,000 Kr. i Mulkter. I Maj 1841 blev Carl Parmo Ploug (f. 1813, d. 1894) »Fædrelandets« Redaktør, hans Navn er til hans sidste Dag knyttet til dette Blad og han staar som en af Frihedens første Kæmper i sin Ungdom, senere blev han som de fleste af sine Fæller fuldtro Højremænd. Men hans Betydning som Skribent — vor første og største Journalist var han ubetinget — vil aldrig kunne undervurderes. I 1842 mistede han sin Skrivefrihed, den kendte Bondevenpolitiker J. A. Hansen (f. 1806, d. 1877), blev saa Redaktør, men blev hensat paa Vand og Brød. Ogsaa Bogtrykkerne blev straffede og ved 1848 laa den frisindede Presse i Virvar. Kun »Fædrelandet« bestod.

»Berlingske Tidende«, redigeret af Nationaløkonomen Mendel Levin Nathan-

sen (f. 1780, d. 1868), var konservativt, Regeringens egentlige Organ var »Dagen«, redigeret af Kancelliraad Fribert, det endte sørgeligt, i 1843 gik Fribert fallit, rømte Landet og Bladet gik ind.

Men betegnende nok var »Adresseavisen« Københavns ledende Blad, dets Privilegium stammede fra 1706. I fyrerne var dets Redaktør Jetsmark, der herskede enevældigt over Avertissementerne. Af alle Datidens Blade er »Adresseavisen«, vel nok det eneste, der benyttes stadig i vore Dage paa Grund af sit værdifulde, personalhistoriske Stoff!

Vi skal senere omtale den begyndende Arbejderbevægelse, der ikke havde noget særligt Organ i Pressen.

Da Grundloven en Gang for alle fastslog Pressefriheden, blomstrede den danske Presse op, men de her nævnte Blade, særligt det højt kultiverede og literært værdifulde »Fædrelandet«, var Reden, hvori den udklækkedes.

— I det 18. Aarhundrede er Ludvig Holberg det store Navn, og da Literaturinteressen vaagnede hen mod Aarhundredets Slutning, men navnlig i det 19. Aarhundredes første Aartier, blev han sat i Højsædet, hvor han endnu ubestridt troner. Men samtidig skabtes under Paavirkning af Aandsretninger fra Tyskland en helt ny romantisk Digtning, der søgte bort fra Daglivets trelse Færd til Oldtid og Middelalder, der endnu kun lidt udforsket, bød Digterne vide Marker. Vi skal ikke her skrive Literaturhistorie, blot nævne Navnene paa de Kunstnere og Digtere, der levede i København i Tidsrummet fra Struense-Tiden til Kunstnerlivet i Halvtredserne igen slumrede ind.



Adam Oehlenschläger

De tyske Filosofer, Digterne Goethe og Schiller, senere Byron, Walter Scott og Hugo, var det der i den Tid inspirerede vore Digtere. De største Aander, Mænd som Thorvaldsen, Oehlenschläger, de to Ørsteder, naaede deres Udviklings Højdepunkt i Aarhundredets første Aarti. Det er hævdet, at Tiden fra 1810—30 stod langt tilbage for det første Tiaar, men efter 1830 blomstrede Digtningen atter frem.

Klublivet florerede allerede i Slutningen af det 18. Aarhundrede og tog vældigt Overhaand i det 19. Man fejrede Bachus i Gerning og Venus ihvertfald ogsaa i Sang. Tidsskrifter blomstrede op med Digte og lærde Afhandlinger i skøn Forening, det var Kantaternes Tid, de store Fester for Borgerdyd og Skydebrødrenes Gilder. Og i alt dette voksede den store Digtning frem. Her behøver blot at nævne Navne, alle kender dem. Adam Oehlenschläger, Jens Baggesen, Grundtvig, Ingemann, Schack Staffeldt, Carsten Hauch og det senere Kuld Johan Ludvig Heiberg, Henrik Hertz, Chr. Winther, Aarestrup, Ludv. Bøtcher, Paludan Müller og tilsidst vor verdenskendte store Eventyrdigter H. C. Andersen.

Den literære Periode udgjorde for Intelligensen Dagens vigtigste Indhold, her var Frihed til at diskutere, man kunde skrive frit om Fru Gylleburgs No-

veller og Hedens Digter St. St. Blicher, de literære Fejder kostede ikke Vand og Brød.

Og Literater som Knud Lyhne Rahbech, Chr. Molbech og senere Over-smagsdommeren J. L. Heiberg holdt Literaturens Folk til Ilden. I Gejstligheden fremstaar Skribenter som Biskop I. P. Mynster og senere H. L. Martensen for ikke at tale om den alt overskyggende Grundtvig. Filosofien dyrkedes af Digter-Filosofen Søren Kierkegaard, udpræget Københavner, ubestridt Tidens dybeste Aand. Hans Chr. Ørsted, Botanikeren J. Schow, Geologen J. G. Forchhammer, Zoologerne I. C. Schiødte og Japetus Steenstrup har Rod i denne Tid. Vor største Jurist Anders Sandøe Ørsted skrev allerede ved Aarhundredskiftet og efter ham blev dansk Jura baaren frem af hans Elever Bornemann, Bang og



N. F. S. Grundtvig

Larsen. Historieskrivningen fandt Dyrkere som C. F. Allen, der grundlagde en helt ny Kildeforskning, C. Paludan Müller, I. Engelstoft, Chr. Molbech og E. C. Werlauff. Sprogvidenskaben dyrkedes af Rasmus Kr. Rask og vor nationale Oldtidskundskab blev Almenhedens Eje ved C. I. Thomsen, Grundlægger af Oldnordisk Musæum. Hans Arbejde fortsattes af J. J. Worsaa. Som Universitetsfilosof virkede J. C. Sibbern, Rs. Nielsen og Johannes Bröchner, og som klassisk Filolog og Grundlægger af en helt ny Undervisningsform Johan Nicolaj Madvig.

Det ejendommeligt ved denne Periode er den Vægt, hvert eneste Navn har. Der staar i Kredt om de største en hel Skare af store, og endnu den Dag i Dag bæres vort Aandsliv af Navnene fra denne Periode. Det er muligt, at den alleryngste Generation er ved at komme bort fra dem, men indtil tyverne i vort Aarhundrede var de »levende« Klassikere.

I hele den Tid vi her har behandlet har vi ikke kunnet omtalte Musiken i København. Selvfølgelig har der altid været Musik i Staden, vi har omtalt Operaerne i det 17. Aarhundrede, men om dansk Musik er her ikke Tale. Komponisterne i det 18. Aarhundrede var Udlændinge, man hørte Koncerter og Syngespil paa Holbergs Tid, men først saa sent som 1779 møder vi i Ewalds »Fiskerne«, Joh. Ernst Hartmans danske Musik. Ved denne Tid nævnes Komponister som Tyskerne Fr. Ludvig Emilus Kunzen (f. 1761, d. 1817), Johan Gottlieb Naumann (f. 1741, d. 1801) og Franskmanden Jean Baptiste du Puy (f. 1770, d. 1822), kendt for sit Elskovseventyr ved Hoffet.

Men det er først det 19. Aarhundrede der bringer os Weyse og Kuhlau, hvis Gerning fortsættes af P. Heise, Niels Gade og I. P. E. Harimann. Da den danske Musik en Gang var skabt, opstod en Række Komponister som Henrik Rung, A. P. Berggreen, Herman S. Løvenskjold, J. Chr. Gebauer, H. S. Pauli og den endnu i sine Værker levende H. C. Lumby, der blev det københavnske Borger-skabs Danse-Komponist.

Senere er Skaren vokset og tæller Snese af Navne som vi ikke heller senere

faar Plads til at omtale. Kun en stor rager op imellem dem, den for faa Aar siden afdøde Carl Nielsen.

Teatret har vi omtalt som Hofteater. Som alle ved grundlagde Holberg den danske Skueplads, og Arven optoges af Københavns kongelige Teater, der i halvandet hundred Aar har været Centrum for dansk dramatisk Kunst. Det har sin særlige rigt belyste Historie og vi maa indskrænke os til at nævne nogle Navne, der har været knyttet til det.

Ingen Dramatikere fra det 18. Aarhundrede udover Holberg har kunnet overleve deres egen Tid. En Undtagelse er Oluf Chr. Olufsen (f. 1764, d. 1827), der skrev Gulddaasen. Han er født i Viborg hvor Faderen var Raadmand, blev dansk Jurist og knyttet til Digteren Pram. General Classen tog sig af ham efter at han i Udlandet havde studeret Nationaløkonomi, han blev Professor ved Universitetet i 1815 og nød stor Anseelse for sin Personlighed. Gulddaasen blev til i 1793.

Men Aarhundredet tæller en Række dygtige Skuespillere, der levede i smaa Kaar og kun var lidet ansete, og det er heller ikke faa Digtere, der har forsøgt som Dramatikere. Ewalds »Fiskerne« og Wessels »Kærlighed uden Strømper«, er literære Mindesmærker, medens Storm, Thaarup, Samsøe, Wivet, Joh. Nordal Brun, er helt glemte. Knud Lyhne Rahbeck, en af sin Tids kendteste Københavnerne, og hans i over 100 Aar fejrede Hustru Kamma Rahbeck, var opfyldte af Interesse for Teatret. Deres Ry er nu ved at blegne, men de red Skoleungdommen som Marer til langt ind i vor Tid. — Teatret levede op efter Christian d. VI's Død, men dets Skæbne var alt andet end blid fra Holbergs første Fremtræden til langt hen i Aarhundredet. Vi kender Navne paa Skuespillere, der langt fra spillede den Rolle i Byens Befolkning, som vor Bodil Ipsen eller Poul Reumert, for ikke at tale som den religiøst dyrkede Fru Heiberg. Frederik Pilloy var Elsker, Johannes Nicolaj Ulsøe var Jeronimus og spillede i sit Livs Aften denne Rolle som Byfoged i Grenaa, Henrik Wegner, der kreerede den Holbergske Henrik, endte som Krigssekretær. Jeppe var Nordmanden Jens Gram og Teologen Jens Høeberg var Arv. Damerne hed Madame Montaigu (Pernille), Madame Helene Coffre (Magdalone), Madame Lerke (Leonora), desuden to Jomfruer Sofie Hjorth og Frederikke Sophie Montaigu.

Efter Christian d. VI's Død vaagnede Teatret igen, i den løsslupne i moralsk Henseende meget letfærdige Periode, der betegnede Tiden til Struenses Fald, overgik det til Staden København i 1750 med en frivillig Styrelse og dette varede til 1770. Økonomisk set var det en begrædelig Tid og Konkurrencen med den italienske Opera var her som i sin Tid i Frankrig fatal for Teatret. Det endte med at det selv overtog Operaen, men skjules kan det ikke, at dets Aktørers Rygte blev værre og værre — som Tilfældet var i Regécen og Ludvig XV' Paris, en Rekrutskole for Mætresser! Blot at vor Literatur har glemt disse dejlige Kvinder, der i Frankrig beherskede en hel Literatur.



H. C. Andersen

Omslaget kom efter 1775 da det 18. Aarhundredes store Verdens Dramatik holdt sit Indtog hos os, og saa kom den store Tid med Oehlenschlägers Tragedier og det 19. Aarhundredes fremragende dramatiske Kunstanstalt, som vi endnu delvis kan tro, vi har bevaret!

Det lader sig ikke gøre at nævne den Række Navne, der fra 1723 har været knyttede til det kgl. Teater. Enkelte erindres endnu som Caroline Amalie Thielo (1735—54), Caroline Halle (1755—1826), Caroline Elisabeth Amalie Böttger, senere Rose, Ferd. Lindgreen (1770—1842), P. J. Frydendahl (1766—1836), Peter Foersom (1777—1817), Emilie Rosing (1783—1811), Joh. Chr. Ryge (1780—1842), Christian Nieman Rosenkilde (1786—1845), Anna Nielsen, gift Wexschall (1803—56), Johanne Louise Heiberg, f. Pätges (1812—90), Louise Phister (1816—1914), Michael Wiehe (1820—64), Frederik Ludvig Høedt (1820—85), Kirstian Mantzius (1819—79), Vilh. Wiehe (1826—84), Adolf Rosenkilde (1816—82), Fritz Hultman (1820—94) og J. L. Phister (1807—96). Det er med en underlig Følelse man betragter denne Række af Navne, der spænder over næsten 200 Aar og dog alle vækker Minder om Teaterhistorie og Teater.



Johanne Louise Heiberg.

Den 30. Maj 1849 blev det kongelige Teater Statsteater, nogen betydelig Direktør havde det kun haft i Johan Ludvig Heiberg, ellers har dets Styrelse, der begyndte med udenlandske Eventyrere været et Kancelli af brave, men ganske afgjorte Kontoriusser — omtrent som nu. I denne Egenskab kan vi roligt her springe dem over. Dets straalende Stjerne var Johanne

Louise Heiberg, der beskæftiger Sindene den Dag i Dag!

— Thorvaldsens Hjem som Kunstner var Rom. I København tog Kunstnerne i hine Tider sjældent blivende Ophold, og blandt Københavnerne spillede de ingen stor Rolle. Dog rummer Tiden fra 1800 Navne som Herman Ernst Freund, tysk født men dansk Billedhugger (f. 1786, d. 1840), Maleren Constantin Hansen (f. 1804, d. 1870) og Billedhugger Herman Vilhelm Bissen (f. 1798, d. 1868). Dekorationsarbejdet i Grotesk-Stilen pryder endnu fra Constantin Hansens Haand talrige gamle Huse i København, Maleren Christoffer Vilhelm Eckersberg (f. 1783, d. 1853), Davids Elev, blev vor første Maler i Perioden og hans Elever Vilh. Köbke, Albert Küchler og særligt Vilhelm Marstrand (f. 1810, d. 1873), hører til vore klassiske Malere. Marstrand var i Ry Eckerberg's Arvtager. En anden Kæmpe er Lorenz Frölich (f. 1820, d. 1908), hvis Nordiske Guder er prægede af en bestemt Personlighed, der kendetegner dem som hans — ganske som Marstrands Kunst kendetegner ham. Men iøvrigt er Navnene mange, skønt ikke netop knyttede til København, hvis Luft nu en Gang ikke er gunstig for Malere, der ikke som vor Tids forrykte Talenter bemaler Plankeværker. Vi nævner blot V. Simonsen, Rørby, Dahlsgaard, Exner, Roed, Carl Bloch, Kyhn og Sonne, der strækker sig ud over Aarhundredets Midte og op i vor Tid.

Men medens Kampen stod for at bryde Enevælden og Kancellislaveriet, dan-

sede Overklassen paa Tillie og nød Æstetik som straalende »Drink«. Intelligen- sen levede i Teater, Lyrik, Noveller, og Folket selv gumlede de tørre Skorper i Uforstands Mørke. — Men det var gode Tider for København og der gik Dusiner af vore nu førende Kunstnere paa hver en af den Tids.

*

Det er underligt, at vore Dages i teknisk Henseende vidunderlige København Anno 1936 ikke rummer én eneste Stormand paa noget Omraade; det er, som om den kollektive Samfundsdrift helt har slettet Enerne af Tidens Blade. Ja end ikke den gyldne Middelmaadighed er paa noget Felt at spore hos Individ-erne.

Bølgedalen er dyb, saa dyb, at det vækker Ængstelse. Fødselsaristokratiet er slettet — med tørre Taarer, Pengearistokratiet er grundig barberet, og nu er Aandsaristokratiet i den offentlige Menings dybe Ugunst; »Overbegavet« er et typisk københavnsk Vrængeord!

3.

Københavnerne og Grundloven.

At der i Frederik den VI's sidste Regeringsaar har hersket en stærk Uvillie mod ham i Overklassen og ringe Kærlighed i Folket, er utvivlsomt. Den kom aldrig til Orde, Haabet om, at det snart vilde være forbi, og Regeringens Presse- love holdt den nede. Men da Christian den VIII besteg Tronen, hilst med Haabet om en fri Forfatning og skuffede dette Haab, gav Uvilien sig et Udslag, der foreligger for os i Skrift og Tale, som ikke er til at tage fejl af.

Det var Københavnerne, der førte an. Københavns Universitet, de 32 Mænds Forsamling, Studenterne, Literaterne og Pressen, der først nu blev en Magt i Staten, trods alle Forsøg paa at kneble den. Og paa vor indskrænkede Plads bliver det derfor Københavns Politikere, hvis Navne vi her vil nævne. De er saa bekendte, at vi næppe behøver at biografere dem. Den ældste Generation har kendt dem personligt.

Vi slaar altsaa fast, at ligesom det var Borgmester Hans Nansen og hans Borgerskab, der forhjalp Frederik den III til Enevælden, var det Borgmester N. L. Hvidt og hans Borgerskab, der forhjalp Danmark til den frie Forfatning. At det gik her som før, at den egentlige »Magt« aldrig kom i det i Øjeblikket førende Borgerskabs Hænder, er en Sag for sig. De »Liberale«, eller som de kaldtes de Nationalliberale, hvis Kærne var Stadens Bourgeois, maatte hurtigt overlade de Konservative Magten, et Øjeblik saa det ud, som om Bønderne skulde blive Landets og Stadens Herrer, men det blev »Arbejderne« — og der staar vi altsaa nu.

Vi skildrer nu Grundloven og Københavnerne og indleder med det, vi i det foregaaende forbigik, Københavns Kommunalbestyrelse.

Ved 1840 havde København kun en Politik: Borgerskabets Nationalliberalis- men. Embedsmændene stirrede i blind Lydighed paa Arveenevoldskongen og hans Kancellier, for dem var Politik Gift. Og Folket — Almuen — de gemene — ja, de vidste, hvad Politi var, det var Kjerulffs og Bræstrups Bambusstokke paa deres Rygstykker, men Politik — græsk!

Og Christian den VIII's Kongegave til hans tro Københavnerne var Kommu-

naloven af 1. Januar 1840, en herlig Nytaarsgave, en Gentagelse af det Fribrev, hans højst-salige Forgænger, Frederik den III, havde givet sine tro Borgere.

De 32 Mænd, den store Familie, der i snart 200 Aar havde suppleret sig selv af »de fornemste Borgere«, forsvandt. I Stedet kom en Borgerrepræsentation paa 36. Borgere valgte af Borgerne selv.

Jubel og Kongerøgelse!

Det første Valg stod straks efter, og 1,57 pCt. af Byens ca. 121,000 Indbyggere, nøjagtig 1929 Borgere, viste sig at have Valgret. Der var nemlig en Census, der udelukkede alle Ikke-Grundejere eller Borgere paa under 5 Portioner i Næringsskat. En af hver 60 Borgere havde Valgret.

Og Borgerrepræsentationen selv? Da Valget d. 9. April 1840 var sket med



Johan Ludvig Heiberg

1023 Stemmer, og Borgerrepræsentanterne tog Plads til deres ugentlige Torsdags- (siden Mandags-) Møde, viste den sig at være uden al Magt og Indflydelse. Alle vigtige Indstillinger af Betydning skulde gaa til Kancelliet, Kommunens Embedsmænd ansattes af Kongen. Og — for at gøre Maalet fuldt — Borgerrepræsentanterne skulde være enige med Magistraten; i Uenighedstilfælde afgjorde Kongen eller Kancelliet Sagerne.

Magistraten bestod af Overpræsidenten Andreas Christian Kjerulff (f. 1782), der som Politimester havde indført Stokkeslagene og gjort Politiet brutalt. Han døde 1846, og hans Efterfølger, Michael Lange (f. 1788), var Kancelliembedsmand, der laa paa Maven for de store Herrer.

Loven bestemte tre kongelig udnævnte Borgmestre. Den ældste var Schæffer, der havde været Borgmester siden 1818 og døde 1843, en redelig men forbenet og yderst langsom Kontorius, David Gotthard Bentley (f. 1786, d. 1869), fhv. Birkedommer, og Just Henrik Mundt (f. 1782, d. 1859), tidl. Auditor, der var en fredelig og ganske dygtig men af Arbejde overlæst Mand, der holdt sig til Kancelliet.

Raadmændene var Mikkil Skibsted (f. 1785, d. 1847), Kancellist, Andreas Dahl (f. 1779, d. 1852), Auditor, Andreas Riis Larsen (f. 1779, d. 1849), Kancellist, og Joachim Jacob Driefer (f. 1799, d. 1861), tidl. Kancellist — altsaa alle Jurister — efter den gamle Ordning; de valgtes af Borgerrepræsentationen; efter den nye Ordning skulde der være fem, og den nationalliberale Repræsentation valgte sin Formand, Grosserer H. P. Hansen, der i 1846 blev Nationalbankdirektør og erstattedes af Professor C. N. David, en af Partiets første Mænd. Han blev ked af det to Aar efter, og hans Plads blev ikke besat. I 1852 døde Dahl, og nu var der kun tre Raadmænd, til Forholdet i 1857 blev ændret ved den nye Lov. Tilbage var Veteranerne fra Tiden før 1840, og den Borgmester, der afløste Schæffer, Tage Algreen Ussing, en af Stænderforsamlingens dygtigste Liberale, var allerede stærkt konservativ og udtraadte to Aar efter. Hans Efterfølgere under Loven af 1840 var Mollerup (1846—54), Casse (1854—56) og Stephan Linnemann (1856—62); de udrettede intet, holdt sig blot tæt op til Kancelliet; Casse og Linnemann var Jurister og blev Borgmestre, de

holdt altid med Magistraten mod Borgerrepræsentationen, saaledes at ved Valget kun 391 af 2166 Vælgere stemte. De Nationalliberale fik altid deres Kandidater valgt. Harald Hartvig Kayser (f. 1817, d. 1895), Tømrermester, den senere Overretsprokurator Alberti og Professor A. E. Krieger fik Sæde i Repræsentationen i 1848, men Kommunalbestyrelsen faldt i en stille, virksomhedsfri Søvn, som den ældste Generation kender den fra Vittighedsbladet »Punch« i 70'erne og 80'erne.

Loven af 1840 blev virkningsløs i alle Henseender, den brød intet ned og byggede intet op; men den skabte den Borgerrepræsentation, der paa Martsdagen lod L. N. Hvidt, dens Formand, og Højesteretsadvokat Orla Lehmann, dens Taler, tage Overpræsident Lange, en under hver Arm og slæbe ham op til Frederik Folkekær, der modtog dem med den førømtalte Hilsen:

»Det er allerede sket«.

Poul Chr. Stemann og Ørsted, Enevældens Støtter, var afskedigede, og Martsministeriet kom med Grundloven i Følge Aaret efter.

De Navne, der bar Bevægelsen frem, efter at Christian den VIII's Ligvogn i Slud og fulgt af Folkets Ligegyldighed og Foragt var skumplet afsted i Natens Mulm til Roskilde, var Kasinomødets Folk den 11. Marts 1848, de nationalliberale Hvidt, Orla Lehmann, Borgerrepræsentationen og Magistraten (nolens volens». Universitetet var repræsenteret af Professor Schow. Af kendte Mænd, der senere blev Ministre, kan nævnes Tscherning og Monrad.

Samtidig kom Oprøret i Slesvig-Holsten, en national Bølge gik over Land og Stad, det gik ud over de tyske Haandværkere og Svende, og da Trearskrigen bragte Danmark Sejr og Held, blev Bølgen et Fossefald, der skabte en Nationalisme, som helt tog Pippet fra Liberalismen.

København blev atter en kongetro konservativ By indenfor sine Volde, og selv da Voldene faldt, gik der Decennier, før »Bondevenerne« brød Embedsmandsvælden i 1901.

Grundlovsvalgene i 1848 kaldte et radikalt Parti frem, de Haandværkere og Detailhandlere, der 11. Marts havde holdt Møde i Hippodromen (nu Folke-teatret), »Hippodromedarerne« kaldte deres Modstandere dem. Det var Bøssemager Georg Henrik Christensen (f. 1819, d. 1883), Skoledirektør Vilh. Aug. Borgen (f. 1801, d. 1884) og Jernstøber Peter Fr. Lunde (f. 1803, d. 1893), der var Førerne. Kayser var deres Kandidat.

København havde 11 Kredse, og Kasinomændene, de Nationalliberale, opstillede i 10 Kredse. Saa mødte det konservative Borgerskab op, som alle havde glemt at tænke paa. Helstatsmændene med Danmark til Elben mod Danmark til Ejderen. Til dem havde David og Algreen Ussing saa sluttet sig, og Ørsted var deres Bannerbærer.

Hippodrommændene led et afgørende Nederlag; H. P. Hansen, L. N. Hvidt og Tømrermester Kayser valgtes, Hvidt uden Modkandidat. De Nationalliberale fik otte valgt, de Konservative to, Ørsted og Ussing. David fik 17 Stemmer færre end Kayser.

Saa gik Martsministeriet af. Grev A. V. Moltke, der havde gjort de Liberale den store Tjeneste at overtage Førsteminister-Pladsen, dannede et nye Ministerium 15. November 1848. Tscherning, Monrad, Lehmann og Hvidt gik af,

og de Konservative fik med Peter Georg Bang, Sponneck og General Hansen Overvægten i Regeringen.

Grundloven kom, og den var frisindet nok, takket være Bønderne, de Nationalliberale og Løsgængere som N. S. Grundtvig og Rasmus Carlsen; men Krigen tyngede Sindene, man saa hen til Kongen og Hæren, og da det første Rigsdagsvalg kom, var Konservatismen i stærk Vækst; »Højre«, som det allerede kaldtes, foldede Patriotismens Fane ud, og ved Valget var i Københavns 9 Kredse til Folketinget valgt de konservative, kun David og Professor Vel-schow, Historiker (f. 1796, d. 1862), af de Liberale. Af de Radikale blev Lunde paa sit Navn og sin Personlighed valgt i Nyboder; de Radikale opstillede ingen.

Og ved Landstingsvalget sejrede »Højre«. Af de fem Landstingsmænd var kun to liberale, Schouw og L. N. Hvidt. De fr-sagde sig Valg, og efter Suppleringsvalget i 1850, hvor Ørsted og Etatsraad Blechingberg valgtes i deres Sted, var Bankdirektør H. P. Hansen, der stod midt mellem højre og venstre, den eneste københavnske Landstingsmand, der ikke var heltud Konservativ.

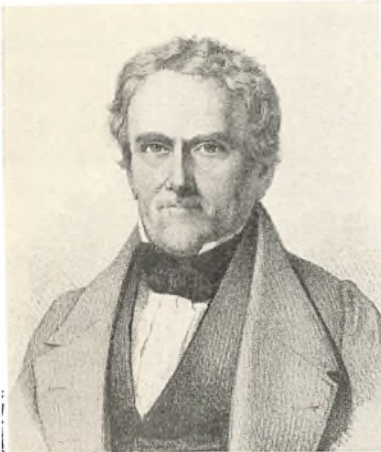

L. N. Hvidt

Ørsted blev Konseilspræsident i 1853, og Re-aktionen bredte sig over Staden. Det er ikke her Stedet til at skrive politisk Historie; vi har kun dvælet ved »Frihedens Sejr i 1848«, fordi dette Skuespil hører med til en »lille blaa Bog«.

I Ørstedsparken staar to Statuer af Brødrene Ørsted. H. C. Ørstedes Navn kender hvert Barn, Anders Sandøe Ørsted var vor største Jurist. Men der staar tillige Bronzebuste af en Mand, som kun faa Københavnerne af idag kender. Det er Laurits Nicolaj Hvidt, født 27. Oktober 1777 i København, Søn af Hørkræmmer Niels Nielsen Hvidt og Hustru Anna Beate Schwindt. Student 1791. Hørkræmmer 1798. Børskommis-sær 1809—16. Nationalbankdirektør 1836—56. Formand for Grosserer-Socie-tetets Komité 1842—56. Medlem af Stænderforsamlingen 1834—48. Fra 1840 Borgerrepræsentant, Formand 1841—53. Medlem af den grundlovgivende For-samling. Minister i Marts-Ministeriet 1848 og siden Rigsdagsmand til 1853. Gift med Therese Vilhelmine Lorck. Han døde 16. Marts 1856.

Hans Navn bør ikke glemmes af Københavnerne, og her friskes det op.

FJERDE KAPITEL

SAMTIDENS KØBENHAVN 1848—1912

I.

HVORLEDES VORE KØBENHAVNERE BLEV TIL

DET vil maaske forbavse Læserne, at dette Kapitel til Overskrift har Samtidens Københavnere og derefter 1848—1912. Men for Forfatteren er dette virkelig Samtiden, selvom det drejer sig om næsten 100 Aar. Da jeg blev Student i 1885, tog min Formynder mig ud til Skodsborg Badehotel og gav til min Ære en Middag. Det var Grev W. C. E. Spouneck, der spillede en betydelig Rolle under Grundlovsforhandlingerne i 1848 og var blandt de første Ministre under det konstitutionelle Monarki. Min Fader var født 1813, min Farbrøder 1801, hele Kredsen af Gæster i min Moders Hus under min Opvækst var Frederik den VI's og Christian den VIII's Mænd, mine Lærere tilhørte den første Fjerdedel af det 19. Aarhundrede, og da jeg som 6—7 Aars Dreng først gjorde Bekendtskab med København, var man i Færd med at forandre Frederik d. VI's By til det København, vi nu kender. Forholdene har medført, at jeg lærte de fleste af de Mænd personligt at kende, der her finder Omtale, og det er derfor forstaaeligt, at dette Kapitel ofte fremtræder som *Erindringer* uden biografisk Underbygning. De yngre Generationer er biograferede i vor 2. Del.



Chr. Albr. Bluhme.

— — —

Min Barndom stod i Frederik den VII's og Grevinde Danners Tegn, og Kri- gen i 64 var Afslutningen paa denne Periode. Den Frederik den VII, Historien kender, er meget ulig den, der først mødte mig i Barnekamret. Forgudet af Folket, ilde omtalt, halvvejs foragtet af den nye Hofkreds stod denne Grundlovens Giver dog i et vist Skær for Tiden. Det er tvivlsomt, om han nogen- sinde har interesseret sig for sin Kongegerning, der savner ethvert Præg af Storhed og Fasthed; selve Grundlovens Givelse er et kynisk Skuldertræk, og hans folkelige Fremtræden vel nærmest en Paradeforestilling. Hans Privatliv var vel ikke anderledes end flere Forgængeres og meget lidt i Stil med »Guds Naade«, men det faldt ikke nogen ind at gøre Ophævelser over det. Tiden savnede ikke et Hof, og Rigsdag og Ministre havde ikke megen Brug for en Konge, der var en Personlighed.

Frederik den VII kunde ved officielle Lejligheder udmærket godt optræde kongeligt, og mere forlangte Samtiden ikke af ham. I sin snævre Kreds var han noget af en Tyran, men hans Dame kunde tumle ham og gjorde det. Dog skal det fremhæves, at alle Beretninger om ham samstemmer deri, at han besad

en sjælden Evne til at omgaas og behandle »den jævne Mand«, og at den Uvillie, hans private Liv skabte mod ham i Hoffets naturlige Omgangskreds og Embedsstanden, førte ham over i et demokratisk Livssyn, der stod i skarp Modsætning til hans medfødte monarkistiske Indstilling. Han var en jævn Mand, og Nutiden burde opføre det stærkt paa hans Kreditside.

Den Kreds, der ved Enevældens Ophør blev Regeringens Leder, har vi allerede omtalt. Treaarskrigen ligger udenfor vort Emne. Frederik den VII's Ministre tilhørte i det væsentlige det nationalliberale Parti, der nu efter 1849 blev mere og mere konservativt under den stærke Opposition, som Bondevennerne med I. A. Hansen og Balthazar Christensen rejste imod dem.

Peter Georg Bang, der før er omtalt, var en redelig Embedsmand, der væsentligst støttede sig til Ørsted. Han var flere Gange Minister, i 1854 endog Konseilspræsident, men udmærkede sig aldrig som Politiker. Den mest fremtrædende blandt Tidens Politikere var Carl Hall. Medens jeg selvfølgelig ikke har kendt Bang, stod Hall mit Hjem meget nær. Han havde været min Faders Manuduktør og var min Broders Gudfader. I mit Hjem saa jeg ham ofte som en Mand paa henvend de 70 med et smukt, ædelt Ansigt og nogle venlige, milde Øjne, men tillige en sjælden interessant Skikkelse. Han havde været Nationens Afgud sidst i Halvtredserne, og om Danmark var bleven Republik i 1863, hvad der var stærke Ønsker om, vilde han være bleven Republikens Præsident. Krigen i 1864 og dens Udfald, hans Politikens Skibbrud, vendte Stemningen mod ham.



Carl Chr. Hall.

Saa ramte Sygdommen ham i 1881, og jeg husker ham i de følgende Aar som en svag Olding med et underligt tomt Blik, vandrende rundt i Herlufsholms Park med sin Søn »Sekretæren«, men altid mild og venlig mod os Skoledrenge. Han var et Stykke af Danmarks Historie, det nationalliberale Partis ubetingede Fører. Hans Hustru, vi kaldte hende »Mutter Hall«, var en mærkelig bidsk og ejendommelig Kvinde, hun var født Brøndsted.

Sponeck var en meget lille Mand, der altid hævdede sig mod at blive set over Hovedet. Han var ilter, men kunde være meget jovial og satte stor Pris paa at fortælle om sine Oplevelser som Kong Georg af Grækenlands Raadgiver blandt de nu halvt barbariske Hellenere. Hans politiske Rolle herhjemme var udspillet i 1854, men før den Tid havde han som Finansminister haft betydelig Indflydelse. Han havde sluttet sig til det konservative Parti i dets Kamp mod de Nationalliberale og maatte vige for Hall. Han blev saa Generaltolddirektør og rejste i 1863 med Kong Georg til Grækenland. Derefter blev han en Tid Nationalbankdirektør og senere Direktør for Handelsbanken. Om hans Dygtighed som Finansmand er ingen Tvivl — en »Tyran« og en meget uomgængelig Værg! Han døde samme Aar som Hall, 1888.

Kong Frederik d. VII's Regering bragte ikke mange nye Mænd frem udover de allerede nævnte. Bondevennernes Politikere kan næppe regnes for Københavnere.

Byen, der ved 1848 havde 120,000 Indbyggere, voksede i Tiden til 1860 til 155,000 Indb. Dette Aar ophævedes Demarkationslinien helt. Allerede i 1852 var Terrænet til Søerne givet fri og bleven delvis bebygget. Broerne opstod, men først 1870 blev Voldkvarteret givet frit, og Voldene begyndte at falde. Det vil altsaa sige, at først i 1872 skiftede Frederik d. VI's København Udseende.

Byens Styrelse var ikke væsentlig ændret ved den nye Statsordning. Allerede 1840 havde Staden faaet en selvstændigere Kommunalforvaltning med tre kongevalgte Borgmestre og 6 borgervalgte Raadmænd samt den folkevalgte Borgerrepræsentation paa 36, der afløste de 32 Mænd. Men i 1857 kom den nye friere Ordning. Der blev 4 Borgmestre, valgt paa 6 Aar af Borgerrepræsentationen. Overpræsidenten, der var Magistratens Formand, fungerede nærmest som Amtmand. Vi kommer senere tilbage til Kommunalbestyrelsen.

Hvem var de ledende Figurer i Københavnerlivet i Frederik den VII's Tid? Hof var der ikke noget af, det fyrstelige Blod rynkede paa Næsen ad Grevinde Danner, og »Folket« var ikke naaet videre end til at rynke paa Næsen ad denne »ophøjede« Folkets Datter. Selv langt op i Halvfjerdserne var »Grevinden« Emne for vore Barnepige-Fortællinger og Kommentarer, og drastiske var de Fortællinger, der fra Samtiden naaede den opvoksende Efterslægt. Hendes Ven Kammerherre Berling, populært kaldet »Trykkeren«, delte Skæbne med hende. Hoffets Personale var med Undtagelse af nogle zünftige Adjutanter, hvoraf Kavalleriofficeren Würtzen og den senere General Holten var de mest omtalte, omtrent det samme som i Christian den VIII's Tid.

Landadelen repræsenteredes kun af Hankøn i de politiske Kampe. I Politik var det Juristerne A. Krieger, Brock, Ussing og Liebe, der stod i Forgrunden. Ørsted døde, Bluhme og Bang ligeledes. I Handelsverdenen var det Købmandshusene Hage, Pugaard, Broberg og Holmblad samt Rebslager Jacob Holm og fremragende jødiske Finansmænd som Levy, D. B. Adler og Melchior, der førte an. Baron Gedalja var en staaende Figur i Vittighedsbladene, han grundlagde Landmandsbanken. Redaktøren af »Dagbladet« C. St. A. Bille og Ploug var Studenterverdenens største Talere, og Hostrup var Studenternes Digter. Studentertilivet, der havde præget Byens Ungdom siden 30'erne, havde sin sidste Blomstring i denne Periode med Chiewitz, Molt Wengel og Chr. Richardt som Digtere. I 1857 skrev Hans Egede Schack sin berømte Roman Fantasterne, H. P. Holst digtede om Krigen, Carit Etlar skrev Gøngehøvdingen m. m. m., og det lette Teater besørgedes af Erik Bøgh, Heibergs Arvtager i Vaudevillen. Vilhelm Bergsøe skrev »Fra Piazza del Popolo« og »Den gamle Fabrik«, og Søren Kierkegaards store literære Virksomhed endte i Sindssygens Mørke 1855. I denne Periode ebber dansk Digtning ud.

Hvad der væsentligst prægede Tiden fra 1848 til 63 var Sprængningen af Voldene, da Fæstningen ophævedes, og København blev en aabøn By. I 1852 trak Krigsministeriet Demarkationslinien tilbage til Søerne, først 30. Juni 1856 blev Vagtposterne fjernet fra Portene, og 2. Juli blev det bestemt at sløjfe Portene. Deres Sløjfning og Tilintetgørelse betegnes af en Forfatter som »en fredelig Storm paa Bastillen«. Nørreport laa allerede som et Gab 18. Okt. 1856, men de tre andre Porte faldt i 1857, og det København, der havde bestaaet siden Christian den IV's Dage, blev aabnet for den Fremtid, som er vor Nutid.

I 1855 boede af Københavns 150,000 Indbyggere kun 7280 paa Broerne, og

Frederiksberg talte i 1840 kun 2304 Indbyggere. Nu bor der af Københavns 617,069 Indbyggere 400,000 udenfor de gamle Volde, og paa Frederiksberg 106,251 Indbyggere. Og Forfatteren af disse Linier kan huske et øde Kvarter mellem Voldene og Søerne, ja alt, hvad der var brudt ned af Voldene, da jeg første Gang saa København for nogle og tredsindstyve Aar siden, var Stykket fra Sølvgade til Larslejstræde med en Bygningskarré mellem Frederiksborggade og Botanisk Have, der lige var flyttet fra Gammelholm.

Aaret 1857 betyder iøvrigt et Skel i Københavns Liv; det er det Aar, den demokratiske Kommunallov gives, og det Aar, da Aarhundreders Næringstvang pludselig giver Plads for den frie Næring. De seks følgende Aar opfyldtes af alt dette nye og af Truslerne sydfra, der førte til Krigen i 1864.

Krigen begyndte kort efter Frederik den VII's Død, og under dyb Sorg og bange Anelser stedtes han i Efteraaret 1863 til Hvile.



Christian d. IX

Faa danske Konger har haft en vanskeligere Regeringstiltrædelse end Christian den IX. Hans sidste Hofmarskal, Oscar Oxholm, der ledsagede ham paa hans sidste Udenlandsrejse, har meddelt mig, at den gamle Konge med en vis Tilfredsstillelse for ham fremhævede, hvorledes den moderne Historieskrivning allerede nu indrømmede, at han ved sin Regeringstiltrædelse havde set rigtigt, medens hans Statsmænd havde taget fejl. Hans jævne, men yderst fornemme Væsen, hans ærlige Redelighed og tillidsvækkende Troskab mod alt og alle, han selv skænkede Tillid, skabte om ham en Kreds af ærbødige, men op-

rigtige Venner, og af alle danske Kongeskikkelser er han vel nok den mest sympatiske og dog fornemme. Han levede længe nok til, at al Misstemning fjernedes, den lange Forfatningskamp, som alle Demokrater den Gang betragtede som et Onde, ser nu noget anderledes ud, og det er vel nok tvivlsomt, om ikke Forholdene i Landet var mere tillidsvækkende i 90'erne end nu. Fjernt fra al Overdaadighed var hans Hof mønsterværdigt, en Ære for Landet og en Stolthed for København. Hans kloge Dronning deler Æren med ham. Og hvordan Stemningen end kan have været ude i Landet under de politiske Kampe, hos Samtidens København betød Christian den IX og hans Hof kun Ærbødighed og Kærlighed. Ingen, der har haft Lejlighed til at staa overfor ham, vil nægte, at hans ridderlige Væsen og jævne Menneskelighed fremhæver ham som den fornemste blandt fornemme Herrer, da Fornemhed blev rettelig forstaaet.

Og som han var den Kreds, der omgav ham. Hans Hofmarschal, den forhenværende Gardeofficer Løvenskjold, der økonomisk og paapassende ledede Hofets Økonomi, var altid en populær Skikkelse i København.

Overstaldmester Baron Haxthausen, General von der Maase, Chefen for Adjutantstaben i mange Aar, Kabinetssekretær Trap og de ældre Officerskammerater, der altid vedblev at staa Kongen nær, dannede en fast og smuk Kreds om ham, ligesom han efter deres Bortgang valgte Arvtagere som Overkammerherre

Oxholm og Kabinetssekretær Rosenstand, der fulgte efter Geheimeraad Trap, hvis højst interessante Memoirer endnu ligger i Arkivets Skjul.

Der hvilede over Christian d. IX's Hof med dets Gæster, der talte alle Europas Suveræner, en egen stille fornem Tone, der afbødede al demokratisk Spot og virkede mildnende paa alle Betragtninger, som Historiens Beretninger om Fortidens Hoffer maatte vække hos et moderne Menneske.

Endnu var Fortidens Traditioner ikke brudt, og en smukkere Overgang til de nye Tider kunde næppe tænkes.

Den særlige Kreds i Københavnerlivet, der var knyttet til dette Hof, Landets Aristokrati, der takket være Tiden var rigt og velstillet, Kredsen af Diplomater, der tilhørte Europas fornemste historiske Slægter, den yndefulde Blanding af Ungdoms Livsglæde og traditionelt Ceremoniel, som ingen vil glemme, der en Gang har set dette paa nært Hold, lader sig ikke behandle i vor Bog om Københavnerne — et afsluttet smukt Eventyr.

— — —

Langt mindre idyllisk var selvfølgelig det politiske Liv; Rigsdagen har sit Sæde i København, men sin Rod ude i Landet. I Perioden fra 1863 til 1874 var Borgerskabet i København nærmest nationalliberalt. De nationalliberale havde dog faaet deres Knæk i 1864.

Monrads Ministerium faldt efter Als Erobring og det blev den konservative Bluhme, der blev Konseilspræsident. Godsejerne havde opnaaet en betydelig Magt i det politiske Liv og i 1865 skete den berømte Sammenslutning af de store og smaa Bønder, der medførte et Godsejernerministerium med Lensgreve Chr. Emil Friis som Konseilspræsident. Grundlovsændringen i 1866 gav Godsejerne Overmagt i Landstinget og omtrent til Systemskiftet var Regeringen støttet af denne Overmagt, ligesom de nationalliberale sluttede sig til Partiet, der saaledes samlede de konservative Embedsmænd, Godsejerne, det konservative Borgerskab, den nationalliberales Intelligens og Byens Borgerskab. Styret i Landet blev fast og konservativt og fik en væsentlig Støtte i det københavnske Borgerskab, som først brast, da Arbejderpartiet under energisk Ledelse var blevet samlet og politisk oplyst.

Helt op til Halvfemserne var København en udpræget konservativ By. I Provisorieaarene kom Modstanden ude fra Landet. Ganske vist sluttede flere af den københavnske Intelligens sig til Venstrepartierne og støttedes af Arbejderpartiet, men de prægede ikke København.

Frijs afløstes af Grev Holstein Holsteinborg, i hvis Ministerium de nationalliberale Ledere Fenger, Hall og Krieger indtraadte. I 1874 afløstes Holstein af Fønnesbech og i 1875 kom saa det Estrup'ske Ministerium, der i omtrent tyve Aar fast prægede dansk Regering. For en ældre Generation er disse Ministre endnu i tydeligt Minde. Godsejere som Kultusminister Jacob Scavenius, Indenrigsministrene Skeel og Ingerslev, Udenrigsminister Rosenørn Lehn og senere Reertz Thott, Krigsministrene Admiral Ravn og General Bahnsen om hvem det store Forsvarsgny stod, Juristerne Nellemann, Goos, Bardenfleth, alle Navne som Datidens Københavnerne kendte. Og som deres Støtter blandt Københavnerne Professor Matzen, General Hedemann, Professor Ellinger, Borgmester H. N. Hansen, og Rimestad for blot at nævne nogle faa. Desuden deres Angribere i Skrift og Tale. Redaktør Hørup, Dr. Edvard Brandes, Christoffer Hage

og Socialdemokraterne — Holm, Hørdum, P. Knudsen og senere Borgbjerg — der indtil 1884 kun havde fire Mand paa Rigsdagen.

Landstinget og København var den Estrupske Perodes Støtter, men da Arbejderbevægelsen, indledet med Vanheld i 1872 af Pio, Brix og Geleff, i 90'erne tog rivende Fart og støttede den kompakte Venstre-Majoritet i Folketinget, gav Ministeriet Estrup — næppe helt godvilligt — op og de følgende svage Højreministerier Reedtz-Thott, Hørup og Schested kæmpede forgæves med Folketingsmajoriteten.

Pudsigt nok sagde Borgbjerg til mig i hin Periode, at de svage Højreministerier var en for Lovgivningen gunstig Tid, den varede kun i 7 Aar, saa kom Systemskiftet og Landbrugets Gaardmandsstand med I. C. Christensen som



J. B. S. Estrup

Fører tog Regeringen. Det vil altid forblive en uløst Gaade, om denne Landboregering kunde have holdt saa længe som Højrelegeringerne, hvis ikke Alberti-Skandalen havde sprængt den. Det er dog næppe troligt. Den kompakte Majoritet splittedes i Underafdelinger, og Mindretalsministerierne kom med deres parlamentariske Tovtrækning som den kendes i Frankrig. Godsejerne spiller endnu en Rolle, til den nye Grundlov 1915 slettede dem ud. Embedsmændene trak sig lidt efter lidt tilbage fra Politik. Vi mindes endnu en Skiften fra Klavs Berntsen, Neergaard til Zahle, Munch, Brandes, tilbage over Episoden Holstein Ledreborg til Zahle, Munch, Brandes, forstærket med Rode, det radikale Ministerium, der sad under hele Krigen, for atter at afløses af Parlamen-

tarisk Tovtrækning, der endte med Socialdemokratiets Overvægt og Ministeriet Stauning.

Alt dette er sikkert Læserne vel bekendt, men det maa noteres alligevel, bemærkelsesværdigt er den lige almindelige Valgrets Sejr, al Magten hos det numeriske Flertal og den udprægede Klassebetoning, der i sig selv rummer en Fare for Samfundets Balance, som Aarhundreder har kendt den.

Københavnernes politiske Interesse blev vakt i Fyrrene, den slappedes indtil Fire og treds, holdtes oppe ved kraftig Agitation i Firserne, men gled saa over i Ligegyldighed, medens Arbejderpartiets Organisation fortsattes maalbevidst, til det tog Kommandoen i Borgerraadet og derpaa i Riget, uden at det synes muligt nogensinde at bryde dets Magt.

Hvorom alting er — et Sted skal Magten være, og det synes, som om Københavnerne ikke har noget imod at se den hos Stauning, afgjort en af de solideste Politikere vort Land har set siden Enevældens Afskaffelse. Vore Politikere blandt Københavnerne vil findes i vor anden Del. Staden staar endnu og staar ganske godt — Jorden skal betrædes, selv om den er gloende.

Københavns kommunale Udvikling følger lidt andre Linier end den politiske. Indtil 1898 var Københavns Styrelse højst konservativ. Overpræsidenten var kongelig Embedsmand og ledede Magistratens juridiske Hverv.

Han vedblev efter 1857 at være en Slags By-Amtmand og er det endnu.

Stillingen har altid været besat af fine Jurister og kun en Undtagelse kan nævnes, Maleren Jens Jensen, en af Socialdemokratiets dygtigste Mænd, der havde udmærket sig som Finansborgmester og — vistnok irregulært — udnævntes til Overpræsident i 1924. Han døde fire Aar efter, men der er ingen Tvivl om, at han hørte til de faa, der kan udfylde enhver Stilling, hvor de ansættes, uden Hensyn til Uddannelse og Eksaminer. Og ærlig talt bliver Faguddannelsen i den Art Stillinger egentlig overflødig, naar Erfaringen viser, at Cigarrullere, Typografer og Husmænd fortræffeligt udfylder deres Plads i Statens og Kommunernes ledende Stillinger.

Overpræsidenten i København er efterhaanden bleven en overvejende repræsentativ Stilling, hvis Jura kunde besørges af et Fagkontor, men Rækken af vore Overpræsidenter frembyder fra 1818 til vore Dage en Række højest tiltalende og dygtige Personligheder.

Rækkefølgen er denne:

- 1818—34 Grev Verner Jasper Moltke, født 1755, død 1835.
 1834—46 Andreas Christian Kjerulff, fh. Politidirektør, f. 1782, død 1846.
 1846—56 Michael Lange, fh. Kancellideputeret og HRAss., f. 1788, død 1856.
 1857—64 Hans Helmuth Lüttichau, fh. Amtmand, f. 1794, d. 1869.
 1864—70 Chr. Jacob Cosmus Bræstrup, fh. Politidirektør, Justitsminister, f. 1789, død 1870.
 1870—83 Ernst Emil Rosenørn, Dir. for Landbohøjskolen, Minister, f. 1810, død 1894.
 1883—85 Søren Hilmar Steindal Finsen, fh. Landshøvding paa Island, f. 1924, død 1886.
 1886—91 Carl Ludv. Adolf Benzon, fh. Amtmand, f. 1823, død 1891.
 1891—99 Chr. Sofus Klein, Dommer, Justitsminister, f. 1824, død 1900.
 1899—1911 Valdemar Oldenburg, fh. Birkedommer i Nrd. Birk, f. 1834, d. 1918.
 1911—24 Fr. L. G. Dompierre de Jonquières, fh. Amtmand, f. 1854, død 1924.
 1924—28 Jens Jensen, opr. Malersvend, siden folkevalgt Borgmester, f. 1859, død 1928.
 1928— Johan Bülow, fh. Departementchef i Socialministeriet, f. 1885.

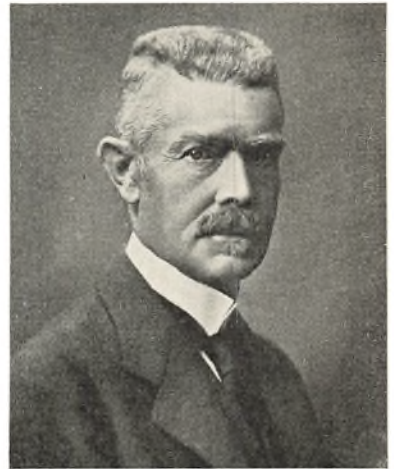

Overpræsident de Jonquières.

Politidirektør i København var i den første Tid af Frederik den VII's Regering Christian Jacob Asmus Bræstrup (f. 1789), der allerede i 1833 var udnævnt til Politidirektør, og var den, der fremkom med et Forslag om Politiets Ordning, og Leder af Politikommissionen i 1857, der endte med Loven af 1863, hvorved Politiet organiseredes væsentlig, som det er endnu. Bræstrup gik samtidig af og hans Efterfølger blev Byfoged i Helsingør Vilh. Chrf. Crone (f. 1813, d. 1887), der indledede den Æra vi nu kender. Københavns Politi var fra Frederik den VI's Tid forhadet af Borgerskabet. Crone indførte de hvide Hansker, der aldrig blev Fløjelshansker, selv var han en meget elskværdig Mand med et næsten fantastisk Ansigt. Som Formand i Herlovianersamfundet var

han kendt og afholdt i denne Kreds. Populær i Befolkningen blev han aldrig som han var i Korpset, men hans Dygtighed som Organisator af Ordenspolitiet er almindelig anerkendt. Hans Efterfølger Eugen Petersen (f. 1840, d. 1930) kom fra Justitsministeriet, han var en dygtig Kontorembudsmand med en bestemt og fast Optræden indadtil, men heller aldrig populær. Hans Efterfølger i 1917 blev ligeledes en Mand fra Justitsministeriet Theodor Dybdal, f. 1856, der gik af 1926. Han fulgtes af en af Politiets egne, den begavede Hakon Jørgensen, der desværre rantes af Sygdom og efterfulgtes af en Politimester fra Provinsen, Fabricius Hansen, der døde 1935.

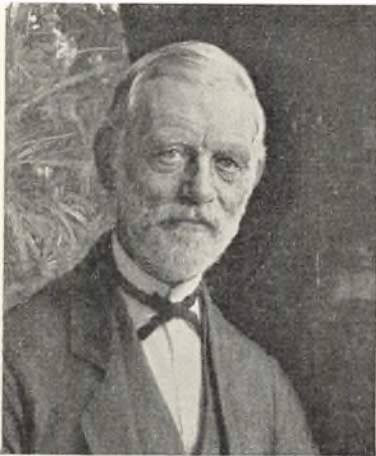

J. C. Jacobsen.



Carl Jacobsen.

Magistraten bestod af den kgl. udnævnte Overpræsident og 4 Borgmestre, der valgtes af Borgerrepræsentationen paa Livstid, dog at deres Valg stadfæstes af Kongen. Raadmændenes Antal blev sat lig Borgmestrenes, de valgtes paa 6 Aar af Borgerrepræsentationen. Øvrighedsforretningerne henlagdes under Magistraten med Overpræsidenten som Overøvrighed med Indenrigsministerium og Justitsministerium over sig. Borgerrepræsentationen valgtes af Borgerne, 36 i Tallet med senere Tilføjelse af Repræsentanter for de indlemmede Distrikter. Endnu var dog stadig den kommunale Valgret efter Lov af 1865, knyttet til Skatteevnen (Indtægt 1000 Kr.), og Alderen var 25 Aar, ligesom Valgbarheden til Folketinget. Visse Klasser var ligeledes udelukket fra Valgret, saa Københavns Borgerrepræsentation blev vel udrustet med betydeligt Selvstyre, men vedblev at være en meget konservativ Forsamling — lige op til 90'erne »en lille Familie«. 1866 viser 1480 Stemmer, 1885 1089 Stemmer. Den hele Kommunalbestyrelse var indeklemmt i det gamle Raadhus, som den delte med Retterne og Politiet.

Omslaget sker først i 1886, da Kampen mellem Højre og Venstre føres over paa det kommunale Omraade, de tidligere Stemmeantal fra ca. 6 pCt. ændres til 47 pCt., eller over 9000 Vælgerstemmer, og Kampen varer til 1893 da Oppositionen faar Vælger-Flertal og Valgprocenten stiger til 77 pCt. i 1898, hvor Vælgernes Antal er 33,845. Da der aarlig valgtes 6 Repræsentanter, varede det fra 1893—98 inden Oppositionen opnaaede det Flertal, den siden altid har haft. Valgene blev fra Valgkampens Begyndelse udelukkende politisk bestemte.

I Tiden fra 1863 til 1898 var Repræsentationens Formand en konservativ Jurist.

Den kendteste i den ældre Periode var Højesteretsadvokat Christian Severin Henrichsen (f. 1829, d. 1883), han blev Borgerrepræsentant 1864, Formand 1873 og virkede til sin Død. Et uforglemmeligt Minde om Henrichsen er et Billede i »Punch«, hvor han ligger og spræller i Kanalen ved Holmens Bro og siger: »Nu skal det Rækværk komme«. Det haardt tiltrængte Rækværk kom!

Han efterfulgtes i to Aar af den fornævnte Tømrermester Kayser, der siden (1885—94) var Viceformand og i denne Plads fulgtes af Eskild Salomon. (Revyvisen om Salomon og Absalon!). Fra 1885—95 var Overretsassessor P. F. Koch (f. 1832, d. 1907) Formand, han efterfulgtes af Nationalbankdirektør Rasmus Nystrup Strøm (f. 1842, d. 1918), der var Formand til 1898.

Efter Oppositionens Sejr i 1898 blev Herman Trier (f. 1845, d. 1925), der 1893 var valgt i Borgerrepræsentationen i 1898, Formand og beklædte Posten »under Træet« til 1908, da han efter Sprængningen i Sporvejs-sagen veg Pladsen og afløstes af Læge H. V. Durlo. En Anekdote bør mindes. Paa et vestjysk Skolemøde i Kamptiden, talte Herman Trier om Luthers lille Katekismus som Grundlag for Børns Opdragelse i Moral. Han var haard mod den, og en vestjysk Sognepræst rettede da det intrikate Spørgsmaal til Trier: Om Kandidaten nu ogsaa var gennemtrængt af Luthers Aand. Han havde ventet, at Trier's Raceafstemning skulde komme frem, men Trier afbødede det perfide Hug og svarede: Spørgsmaalet forbausser mig, da min Stilling til Sagen efter mit Foredrag maa være klar, men hvis Hs. Velærværdighed ønsker Svar, da skal jeg sige, at forsaavidt hele Luthers Kamp var rettet mod Præstvælde, er jeg helt gennemtrængt af Luthers Aand.« Naar Antisemitisme aldrig har kunnet trives hos os, skyldes det den Erkendtlighedsgæld, hvori vi i 150 Aar staar til fremragende Mænd af jødisk Æt.

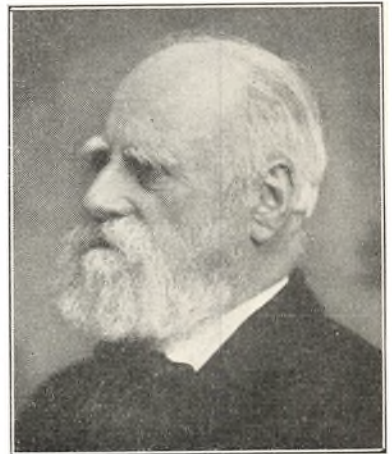

Herman Trier.

I 1913 blev Viceformanden, Christian Sofus Christiansen, Raadets Formand (f. 1865, d. 1919), han var Snedkersvend, blev 1902 valgt ind i Borgerrepræsentationen, blev Budget-Udvalgets Ordfører efter Jens Jensen og 1913 Formand til 1917 da han valgtes til Borgmester ved den oprettede 5. Afdeling. Han fulgtes efter 2 Aars Forløb af Stauning, der virkede til 1924, og efterfulgtes af den nuværende Borgmester i 4. Afdeling, P. J. Pedersen, der kun virkede et Aar. Resten hører Nutiden og vor 2. Afdeling til.

Selvfølgeligt præges Valgene af Borgmestre af den politiske Udvikling, men da Valgene var livsvarige til 1917, sker Ændringen langsomt.

Listen over Borgmestrene efter 1857 ser til Udløbet af Aarhundredet saaledes ud.

Stephan Linnemann (f. 1824, d. 1896), Kontorchef i Indr. Min. 7. Afd. 1856—1862.

Edvard Didrik Ehlers (f. 1812, d. 1893), Polytekniker. 4. Afd. 1858—1885.

Johan Peter Holm (f. 1805, d. 1884), ORAss., 3. Afd. 1858—1869.

Jens Christian Julsgaard Gammeltoft (f. 1878, d. 1873), Skolemand, 2. Afd. 1860—1873.

Lars Christian Larsen (f. 1813, d. 1873), ORProkurator, 1. Afd. 1863—1873.
 Harald August Valentin Knudsen (f. 1823, d. 1891), 3. Afd., 1869—1891.
 Carl Emil Fenger (f. 1814, d. 1884), Læge og Prof., 2. Afd. 1875—1883.
 Ludvig Chr. Borup (f. 1836, d. 1903), ORAss., 2. Afd., 1883—1903.
 Hans Nicolaj Hansen (f. 1835, d. 1910), HRAdv., 1. Afd., 1873—1893.
 Hugo Adolf Jacobi (f. 1814, d. 1917), ORSagf., 3. Afd., 1891—1909.
 Christian Krarup Øllgaard (f. 1841, d. 1915), Ingeniør, 4. Afd. 1885—1903.

Da Socialdemokratiet i Forbindelse med Venstre havde erhvervet Majoritet i Bøgerrepræsentationen, blev Borgmestrene valgt efter politiske Hensyn, og den gamle Skik at ansætte Jurister og en enkelt Tekniker blev saa fraveget.



Herman Bang.

I 1908 ophævedes den privilegerede Valgret og alle Folketingsvælgere, der betalte Skat fik Valgret. I 1917 udvidedes Magistraten til 5. Afdelinger, og Borgmestrene valgtes paa 8 Aar ved Forholdstalsvalgmaade ligesom Raadmændene.

Blandt disse spillede Forlagsboghandler Gustav Philipsen (f. 1853, d. 1925), en betydelig Rolle i den radikale Kreds.

Da vi har afgrænset vor Oversigt til 1912. Nævner vi kun 5 Borgmestre. I første Afdeling, den konservative Theodor Dybdal, f. 1856, Fuldm. i Indenrigsministeriet 1897—1917, i anden Afdeling Jens Jensen (f. 1859, d. 1928), Malersvend, Politiker 1903—24; i tredje Afdeling Peter Christian Knudsen (f. 1848, d. 1910). Hanskemager og Politiker 1909—10, efterfulgt af den konservative Carl

Frederik Mozart Lehmann (f. 1858, d. 1933), Hospitalsdirektør 1019—17; fjerde Afdeling Jacob Nicolaj Marstrand (f. 1848, d. 1933), Bager, Direktør 1904—1917.

Efter 1912 kom to konservative Borgmestre Dr. phil. E. Kaper og Havnebygmester H. C. V. Møller, samt Socialdemokraterne Vigo Christensen, P. J. Pedersen og P. Hedebol. I 1917 kom 5. Afdeling til med Chr. S. Christiansen og Anthon Andersen. Denne Oversigt giver Linierne for Byens Udvikling da Voldene var faldne. Den første Periode var Fortiden meget lig: Kontoradministrationen, de tekniske Fremskridt kom, men Butikerne var gammeldags, Restaurationerne var Kaféer og Beværtningslokaler, nogle faa store Hoteller som d'Angleterre og Fønix stræbte efter beskeden Luksus. De arbejdende Københavnerne, ogsaa i Butiker og Kontorer, var næsten udelukkende Mænd, kun i Manufakturhandel, Bagerbutiker og Konditorier saaes Kvinder, paa Kontorerne var de ganske ukendte. Belysningen var mat Gas, Gaderne slet brolagt med dybe Rendestene, et Par Sporvejslinier og en Omnibus var Fællesbefordring, knapt 100 Drosker raslede afsted forspændt med skindmagre »Lotter«, Privatkøretøjer var et Faatal, Politiet var »Bussemænd«, Overklasse skarpt afdelt fra Underklasse. Drukne Mennesker ravede overalt, særligt paa Nyhavn og Toldbodvejen, Prostitutionen sad bag Tremmer i hæslege Huler og Sangerindebuler laa spredt paa Broerne og i Tivoli.

Det er Udstillingen i 1888, der ændrede Byens Fysiognomi, og i Aarene der-

efter aabnedes smukke Restaurantioner, gode Hoteller og bedre Kommunikationer. Efter Systemskiftet hævedes Prostitutionen og Kvindernes Beklædningskonkurrence var Følgen heraf. Overhovedet begynder ved 1900 Kvindernes Fremtræden paa Arbejdsmarkedet, og da den kvindelige Valgret anerkendes og Adgangen til Embeder og Bestilinger aabnes for dem, bliver vor Tids »Københavnnerinde« til. De store Forlystelsesetablissementer opstaaer, Kvartret om Raadhuspladsen bliver Centrum, og i Løbet af ganske faa Aar er det elektrisk oplyste København, bleven en Verdensstad.

Det er naturligt at slutte vor Oversigt ved vor nuværende Konges Tiltræden til Regeringen i 1912. Udviklingen har særligt efter Verdenskrigen været fortsat i Iltempo, men disse Forhold behandles i særligt Afsnit. Vor Opgave er det altsaa endnu kun at nævne de Navne, der kendetegner Københavns Liv i Tiden fra Treserne til 1912.

Det varede nogle Aar før Hovedstaden kom sig efter de tunge Krigsaar, Literaturens Mænd har skildret denne tunge Tid, da Erhvervslivet laa dødt, Literaturen brak og den politiske Kamp stagnerede.

Københavns Teater i 60'erne og helt op i Halvfjerserne er endnu præget af Joh. Ludvig Heiberg. Det nye kgl. Teater indviedes i 1874. Tredserne var Fru Heiberg's, Wiehe's og Hødt's Tid. Det var Hertz' Skuespil, Oehlenschläger's Tragedier og de Holberg'ske Komedier og Heibergs Vaudeviller. Ny Indsats var for Skuespillet saa ringe, at intet har overlevet Tiden. Danmark havde betydelige Komponister som Gade, Hartmann og Heyse, medens Lumbye beherskede den lette Musik. Erik Bøgh's Vaudeviller opførtes paa Casino, Heiberg's var hans Mønstre. Paa Folketeatret regerede Robert Watt med Fritz Holst og Chiewitz' Lystspil og Hostrups Komedier.

Saa kom med Det kgl. Teater i den nye Bygning en fast Kurs, styret af Bornholms tidligere Komandant Morten Edvard Fallesen (f. 1817, d. 1894). Konservativ var han, men en sjælden dygtig Administrator, og selvom han angrebes af den nye literære Retning, nægter nu ingen, at Teatret under ham blev en Kunstanstalt af høj Rang.

Skuespillet havde Kræfter fra ældre Tid som Phister, Kr. Mantzius, Fru Phister og Fru Sødring. Anton Wilhelm Wiehe (1826—84), virkede endnu til 1879. Hans Efterfølger blev Chr. Emil Poulsen (f. 1842, d. 1911), der debuterede sammen med Broderen Olaf Rye Poulsen (f. 1849, d. 1923), i Erasmus Montanus. Da Henrik Ibsen paa det kgl. Teater fik sine Skuespil opførte og reformerede Dramaet, blev Emil Poulsen den Skuespiller, der bar det nye Drama frem. Og medens moderne fransk Dramatik vekslede med Ibsen, bar Olaf Poulsen det Holbergske Skuespil frem til Renæssance. I en lang Aar-række var det kgl. Teater Brødrene Poulsen med fremragende Støtte paa Spindesiden af Fruerne Betty Hennings og Josephine Eckardt, med en fortræffelige Stab af Skuespillere som Peter Jerndorff, Christian Zangenberg, Adolf

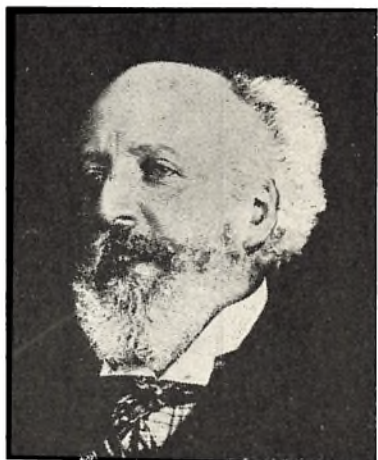

Holger Drachmann.

Rosenkilde, Madsen, senere Aug. Liebmann og Karl Mantzius. Efter Fallesen fulgte under Grev Chr. S. Danneskjold-Samsøe, som Teater-Chef, Einar Christiansen, der endnu som ung Student havde gjort Lykke med sit Skuespil »Lindaus Børn«. Han Styre varede til 1908 og han efterfulgtes af Departementchef Weis som Chef, Karl Mantzius som Direktør. Han virkede til 1912. Men den førende Stilling Teatret havde haft i Fallesens Tid opnaaede det ikke efter Fallesens Død, det blev mere og mere reaktionært.

Det kgl. Teater dyrkede livligt Operaen med fremragende Sangere som Niels Juel Simonsen (1846—1906), en typisk Københavner i »Vaabenbrødres Lag«, Peter Schram (1819—1895), »Leporello« og »Mefisto« og tillige en ypperlig Ibsen Skuespiller. Han afløstes af den svenske Algot Langes. En straalende



Olaf Poulsen.

Tenor var Vilhelm Herold, f. 1815, der debuterede i Foraaret 1893 og virkede til 1915, som Sanger var Fredrik Brun en dygtig Wagner-Sanger og af Sangerinderne kan nævnes Fru Anna Levisohn, Augusta Lütken, Fru Keller og Fru Elisabeth Dons. Balleten stod i Bournonvilles Tegn. Mesteren Anton August Bournonville (f. 1805, d. 1879), blev Balletmester 1830 og var knyttet til Teatret som Balletmester og Sceneinstruktør ved Operaen til 1878. Han skrev 42 Balletter og 17 Divertisementer, han opdrog en Stab, der talte Dansere som Daniel Krum, Gade, Hans Bech, Danserinder som Charlotte Hansen, gift Wiehe, Valborg Jørgensen, Fru Tüchsen, Ellen Price, og hans Ballet er livsfrodig endnu, det er først efter 1912 at udenlandsk Ballet har fundet

Hjem hos os. — Samtidig med det kgl. Teater virkede det bredt folkelige Casino, grundet af Tivoli's Georg Joh. Bernhard Carstensen (f. 1812, d. 1857), der i 1843 havde skabt Tivoli og i 1847 skabte Casino. Det var et bredt folkeligt Teater, der ogsaa opførte Udstyrsstykker. som »Jorden rundt i 80 Dage.« Dets bærende Kræfter var Knoblauch, Sophus Neumann, en Tid Chr. Zangenberg og Fru Camila Lerche. Da Teaterprivilegiet for det kgl. Teater i 1889 ophævedes, kom Casino ind i en Sturm- og Drangperiode, der siden har været stationær.

Folketeatret blev oprettet i den berømte Hippodrom i 1857 af Kammerraad Hans Vilh. Lange (f. 1815, d. 1873). Hans Datter Agnes Lange, senere Fru Nyrop, var Teatret Primadonna, hun overgik 1864 til det kgl. Teater. Hendes Plads indtog Forfatteren Fritz Holst's Hustru, Fru Louise Holst, hvis Skønhed og Talent henrykkede Københavnerne. Skuespillerne var Fred. Madsen, Københavnerens Yndling, H. Kolling, Zinck og senere Carl Wulff og Johs. Ring. Blandt dette Teaters Kunstnere bør nævnes Fru Julie Møller, uforlignelig i sine senere Aar som Københavnermadam, Fru Betty Borchsenius, født Guldbrandsen og Fru Marie Møller, Betty Nansens Moder. Folketeatret, gik efter Langes Død i 1873 over til Michael Walem Brun (f. 1819, d. 1891) i tre Aar. Derefter styredes det fra 1876—84 af Robert Watt (f. 1837, d. 1894) og blev det bredere Lystspil Scene med Forfattere som E. Bøgh, Chiewitz, Fritz Holst, Hostrup, Carl Møller, Ad. Recke og Wenzel. Det overtoges i 1884 af Johs.

Henrik Severin Abrahams (f. 1843, d. 1900), der op mod Aarhundredskiftet fik Herman Bang som Instruktør og lagde Teatret om i et højere Plan (»Over Evne«). Abrahams døde 1900, og under hans Efterfølger Jens Fr. Sigfred Dorph Petersen (f. 1845, d. 1927), der var en af Teatrets dygtige Skuespillere, fandt det tilbage til et solidere Plan. Hans Virksomhed fortsattes af Johs. Nielsen (f. 1870, d. 1935), og Folketeatret blev en bestemt afgrænset fast Scene for Lystspil og Folkekomedier, til Johs. Nielsen i 1914 gik til Det kgl. Teater efter en Sæson eller to paa Dagmarteatret. Siden da har Folketeatret under Ledelse af Viggo Friederichsen med Einar Christiansen som Støtte kæmpet med Vanskeligheder, en Kamp der fortsættes af Efterfølgere.

Det største Gode, Teaterloven af 1889 bragte, var Dagmarteatret, der grundlagdes allerede i 1883 i den af Prof. V. Dahlerup opførte Bygning. Repertoiret var let Kost med Skuespillere fra Provinsen, ledet af M. V. Brun, der i 1884 overlod det til Theodor Vilh. Jacob Andersen (f. 1835, d. 1909) fra Casino. Her var det, at Fru Oda Nielsen, f. Larsen, vandt Københavnernes Hjerter som Frk. Nitouche, og Viggo Lindstrøm i 1887 sejrede som Landsoldaten i Betzonicks Folkekomedie. Hvert af disse Stykker gik over 100 Gange. Saa maatte Andersen af Helbredshensyn give op, og under Fr. Cetti kom en broget Periode. Sit Fysiognomi fik Teatret først, da Prof. Christen Riis Knudsen (f. 1863, d. 1932) kom til og knyttede Peter Andreas Plum Rosenberg (f. 1858, d. 1934) til Teatret som Sceneinstruktør. Her virkede som Skuespiller Martinius Nielsen (f. 1859, d. 1928), han blev i 1897 Meddirektør og Teatrets Leder ene fra 1905. Martinius Nielsen er en af de største i vor Teaterhistorie, han samlede en fremragende Kreds af Skuespillede og hævdede sit Teater i Rang over Det kgl. Teater. For danske Dramatikere blev Dagmarteatret et Hjem; Skuespillere som Jacques Wiehe, Albrecht Schmidt, Hans Orlamundt, Sofus Neumann, Lindstrøm og Emil Poulsens Sønner Adam og Johannes Poulsen, Skuespillerinder som Anna Larsen, Fru Oda Nielsen, Betty Nansen, Mathilde Nielsen beherskede et Repertoire fra den mest løsslupne Farce til det mest moderne Karakterskuespil. Danske Dramatikere som Gjellerup, P. A. Rosenberg, Edgard Høyer, Edvard Brandes, Helge Rode, Sven Lange og talrige unge skabte et danske Drama, der længe beherskede alle Landets Scener.

I Aarene til 1912 var København en Teaterby par excellence, Teaterlivet prægede Pressen og Selskabet, og først efter Krigen lykkedes det den nye Underholdning, Biografteatrene, at slaa Teatrene ned.

I 1908 aabnedes paa Vesterbro Det ny Teater af Viggo Lindstrøm; dets Kræfter var ypperlige. Her tjente Cajus Brun, Poul Reumert, Rasmus Christiansen og Charles Wilken deres Sporer. Her optraadte den højtbegavede Ella Ungermann og den berømte Asta Nielsen, men Teatret trivedes ikke. Lindstrøm gav op i 1912, og vor Periodes Afslutning afskærer os fra yderligere Omtale af Det ny Teater .

Det er blot retfærdigt at skænke vort Revyteater, Nørrebro's Teater, en Omtale. Her var det, Københavnernes Yndling William Gerner (f. 1862, d. 1899) skabte sine uforglemmelige Revyfigurer i Samarbejde med Jesper Frederik Marius Jensen (f. 1863, d. 1934), der blev en vore største Skuespillere, et Udtryk for Københavns Sjæl. Til dette Teater skrev Axel Henriques, Anton Melby og Fr. Ricard deres Københavnerrevyer, bidende vittige, fyldte af Humør, en

Svøbe for Politikere og Kommunalpolitikere, uforglemmelige for alle, der nu kun har en udvandet Epigonproduktion med dygtigt nøgne Korpiger at forlyste sig med. København har sandelig været en Teaterby, og Teatret er et Moment, der er berettiget til den Plads, vi har givet det.

Naar en skikkelig ældre Herre i vore Dage staar i Grønningen og ser paa en Plakat for Den frie Udstilling, mrk. Jais Nielsen, med Karikaturer som dem, Gadedrengene (NB. et helt forsvundet Fænomen) plejede at anvende til at besudle Plankeværker, griber han sig i at tænke paa, at Danmark en Gang har haft Malere, der dyrkede Kunsten — men det synes længe siden. En ældre Herre føler sig mærkelig fri i sine Udtalelser, ubekymret om Tidens Dom!

Krigene i forrige Aarhundrede havde deres Malere som J. V. Sonne og N.



Georg Brandes.

Simonsen, Malere som F. Vermehren og J. Exner bringer ikke Udødeligheden i Forglemelse, og det er svært at knytte Kunstneres Navne særligt til København. Men vor sidste Periode har Navne som J. Th. Lundbye, P. C. Skovgaard, V. Kyhn, Portrætmalere som Fru Jerichau, C. A. Jensen, J. W. Gertner, A. Schiøtt og Marinemalere som Anton Melby og F. C. Sørensens. Senere blev Kredsen stor. Ved Aarhundredskiftet havde København en Mængde Malere at opvise, der, selv om de ikke alle var Genier, dog forstod deres Kunst og »lavede« Malerier og ikke Plankeværksbesudling. Navnene er i frisk Minde: Otto Bache, C. F. Aagaard, J. la Cour, Gotfred Christensen, Chr. Zacho, Th. Philipsen. Blandt de største er Krøyer, Zahrtmann og Joa-

chim Skovgaard, men Rækken er saa lang, at vi giver op og indskrænker os til de fornævnte med Billedhuggerne Stephan Sinding og Einar Nielsen i Følge.

De store Arkitekter Harsdorff, Christian og Teophilus Hansen efterfulgtes af mindre, men Tiden tæller dog Mænd som J. D. Herholdt, F. Meldahl, Dahlerup, Hans Holm, H. B. Storck, og ved Aarhundredskiftet satte M. Nyrop Kronen paa Værket med Københavns imponerende Raadhus. Kunst er »Krudt«, stor Kunst ene den, som følgende Tidens »Smag« ikke evner at spytte paa — og underligt er det jo heller ikke, at Kunstneres Antal vokser proportionalt med Befolkningen, deres Navne er kun Glimt i Billedet, »Pladsen er lille, og Kunsten er stor«.

Fra 48—70 laa Literaturen temmelig brak. Tiden, der fulgte, staar saa ubetinget i Georg Brandes Tegn, en Lærer for Lærere, et Geni, der præger en hel Tidsalder. Da »Gennembruddet« holdt sit Indtog i København, tog den Ungdommen fangen og skabte en Kreds af Forfattere, der siden er vokset — næsten til en Landplage. Kun faa af dem har personligt præget Byen som Københavnerne, og i Modsætning til Skuespillerne har der aldrig været Interesse om deres Personer. Personligt ukendte færdedes de i Byen, undertiden skabte de smaa Kredse som »Berninakredsen« i Firserne og Halvfemserne eller Studentersamfundet ved Aarhundredskiftet, men for det store København var de ukendte paa ganske faa nær. Alle kendte den pompøse Holger Drach-

mann, den mærkelig eksotisk udseende Herman Bang, Carl Ewald med den store bløde Hat og Flagreslipset, Carl Møller, Studenterforeningens tro Gæst, og en af de faa, der har skildret Københavnerlivet, den blaserede Boghandler Peter Nansen i Gyldendal, hvis Forfatteravn allerede er blegnet, og den lille spidse Gustav Esmann er vel de eneste kendte Skikkelser i den store Skare. Vore største Prosaister: Henrik Pontoppidan, Johannes Jørgensen, Martin Andersen Nexø, Gustav Wied og Johs. V. Jensen staar Bylivet fjernt. Jeppe Aakjær og Johan Skjoldborg ligesom Jacob Knudsen var Digttere, hvis Liv laa ude i Landet. Og de talløse smaa Profeter med Sophus Michaëlis som Hyrde har Plads i Litteraturens Historie. Af Dramatikere kan yderligere nævnes Emma Gad, Otto Benzon og Henri Nathansen. Edvard Brandes blev Heibergs Efterfølger som Dramaturg.

Vort Universitet har hævdet sit Ry fra Aarhundredets Begyndelse. De juridiske Professorer har vi nævnt i vor Omtale af Politik. Mænd som Deuntzer, Jul. Lassen, Carl Torp, Vestergaard og Falbe Hansen har præget vor sociale og retsvidenskabelige Udvikling, Filosofer som Heegaard, Høffding og Kromann har paavirket den akademiske Ungdom, og Landets Præster har nydt Undervisning af Peder Madsen, Fr. Nielsen og Fr. Torm. Som Zoologer har virket Schiødte, Steenstrup og Henrik Jørgensen, som Sprogmand rager Jul. Thomsen op over alle siden Rasks Dage. Naturvidenskaben pranger med Niels Bohr og H. I. Hannover. Geologien har i Victor Madsen en fortræffelig Dyrker, og vor Polyteknisk Lærestanstalt er stærkt besøgt af Ungdommen siden 1900. Historieskrivning har fortsat Rækken fra Aarhundredets Begyndelse med A. D. Jørgensen, Kr. Erslev, Fredericia, Edv. Holm og Worsaaes Efterfølger C. M. Mackeprang. Ganske særligt er vor Lægestand udviklet til at være næsten Mirakelmagere i deres Kamp mod Sygdom og Alderdomssvækkelse. Professorerne fra Tiden før 1860 With, Peter Plum, Saxtorph, Engelsted og Edmund Hansen fik Efterfølgere som Thorkild Røvsing, Studsgaard, Iversen, Jens Schou, Carl Lorentzen, Kn. Pontoppidan, Friedenreich, Niels Finsen og talrige andre.



C. F. Tietgen.

I Dommerstanden kan vi fremhæve Højesteretsjustitiarierne Buch, Nyholm, Niels Lassen og den nys afdøde Gram. Dommere, som alle kendte, var Madvig i Sø- og Handelsretten og den stærkt omstridte Kriminalretsdommer Sylow. Af Sagførere kan nævnes Mænd som C. Liebe og hans Søn Otto Liebe, Advokaterne Nellemann, Klubien, Schou og Octavius Hansen, medens der blandt Overrettens Sagførere har været en Række Dygtigheder som Simonsen, Delbanco, Axel Bang m. m. fl.

Tiden fra 1864 til Udgangen af Aarhundredet er præget af Navnet C. F. Tietgen; at skildre ham ligger over vor Opgave, hvad Georg Brandes var for Litteraturen og Livsopfattelse, var Tietgen for Stadens Handels- og Industriliv. Naar vi vender os til Københavns Handelsliv, møder vi det Fænomen, at de store Forretninger mere og mere fremtræder som Selskaber, hvis Omtale ligger udenfor vor rent personalhistoriske Form. Af de gamle Handelshuse

nævnes endnu Navne som Harald Hansen, Alfred Hansen (Øregaard), C. K. Hansen og Johan Hansen, det store Dampskibsrederi, Peter Brown (Dannebrog), og de Navne, der er knyttede til Det forenede Dampskibsselskab, vi mindes endnu Russer-Brandt. De store Korngrossererere Stokkeby og Hvalsø, Asmussen, Muus og Kolonialgrosserereren Adolph er endnu i Minde. Veksellererfirmaer som D. B. Adler, Cohen & Lamm og Henriques er ikke glemte. Og af Tidens Bankdirektører mindes foruden Tietgen endnu Nationalbankdirektør Levy, Damm fra Handelsbanken, Isaac Glückstadt og hans Søn Emil Glückstadt fra Landmandsbanken. I Privatbanken virkede ved Aarhundredskriftet den tidligere Birkefuldmægtig Axel Heide, der paa en Maade blev Tietgens Efterfølger, og hvis Navn i en Række Aar var paa alles Læbes som Gründer af Aktieselskaber,



Axel Heide.

Hoteller og Byggekomplekser. Hans friske Initiativ og hjertelige Væsen vandt alle, men hans Saga sluttede med Alberti-Skandalen, og hans Navn blev saa hurtigt glemt. Kun hans Protegé Slagter Anders Jensen, Paladshotellets og Marienlysts Leder, mindes endnu. Han er for nylig fyldt 70.

Det er umuligt at gennemgaa alle de Institutioner, der opstod i de sidste fem og tyve Aar af det forrige Aarhundrede. De mægtige Fabrikker Burmeister & Wain, Titan, Glud & Marstrand, F. L. Smidth, Det østasiatiske Kompagni, der under H. N. Andersen efter Krigen blev et Verdensfirma, og Bryggerierne Gl. Carlsberg, skabt af den højt fortjente Kaptajn J. C. Jacobsen, paa hvis Initiativ Frederiksborg Slot blev genopført, og Sønnen, den af alle kendte Brygger Carl Jacobsen, Ny Carlsberg, der skabte vor store Seværdighed Glyptoteket og satte Spir paa Nicolaj Taarn. Som Konkurrent optraadte Heimans Tuborg, der under Benny Dessaus Ledelse er blevet Carlsbergs Jævnbyrdige. Endelig maa vi pege paa Tietgens sidste storeslaaede Værk, Frihavnen, der helt ændrede Københavns Profil mod Øresund og Reden. Heide har Æren for vort Sporvognsnets Udvidelse. Vor verdenskendte Porcellænsfabrik vækker Mindet om Navne som Philip Schou, Dalgas og Krogh, Magasin du Nord om Emil Vett og Th. Wessel, der grundlagde Københavns første Stormagasin. Holger Petersen skabte sit paa Købmagergade og efterlod sin store Formue til store Legater. Under Brødrene Hirschsprung skabtes vor store Cigarfabrik og grundedes en stor privat Malerisamling, der blev Stadens Eje.

Kun faa var de, der under eget Navn og egen Ledelse drev store, omfattende Virksomheder. I Begyndelsen af forrige Aarhundrede aabnede Urban Jürgensen sin store Urfabrikation, der fortsattes af hans Søn Louis Urban Jürgensen, død 1867, og hans Broder Fr. Jürgensen, Fader til den engang berømte Tegner Fritz Jürgensen. Forretningen bestaar endnu paa sit gamle Sted i Gothersgade. Af Haandværkere, der ved Aarhundredskiftet havde et betydeligt Navn i Staden, kan vi nævne Firmaet Hassel & Teudt i Bredgade, Tømrermestrene Kayser og Høst, Malermester Lublin, Murerlavets Oldermænd Wildt, C. B. Hansens Møbel-

snedkeri og af Fabriker Ruben & Bing, Isenkræmmerne Arctander og Egholm, Bagerne Olsen og Marstrand, Rubow'erne, Cloëttas Chokoladefabrik, Gamels Kaffehandel, Fiskehandler Frederiksen, Urtekræmmerne Been, Salomonsen og Møller med de til disse Forretninger knyttede ejendommelige Chefer. I Boghandelen herskede Etatsraad Fr. Hegel, Reitzel og Brødrene Salomonsen paa Gammelholm, Papirfabrikanter var Drewsen og Ferslev (Nationaltidendes Grundlægger). Skotøjsbranchen repræsenteredes af Dahl og Heegaard, den første, der aabnede Skotøjsimporten. Mansfeld-Büllner og Lassen lancerede Brama Livseliksir, der fulgtes af Voltakorset. Jacob Holm & Sønner var Herrer i Rebslageriet, Olsen var Oliemøller, M. E. Grøn & Søn med Husets Palæ vis à vis Forretningen var blandt de store i det højeste Bourgeois, Huset Tutein bestod endnu ligesom Puggaard og Hage, Laurids Holmblad forsynede os med Spillekort, og Broderen, Generalkonsul Julius Holmblad, gift ind i det store Suhr'ske Hjem, var i Firserne Byens eleganteste Figur.

A Portas Kafé paa Kongens Nytorv var som før Mini et Samlingssted for Byens satte Kunstnere; her sad hver Dag Aagaard, Neumann, Rosenstand med den vimse Julius Wulff, Industriforeningens Skribent, og efter Teatertid samledes Bourgeoisiet og Embedsstandens Familier der. Om Dagen saa man aldrig Damer paa Restaurationer. Det var endnu Familiefesternes Tid med staaende »Affodring« af Omgangskredsen ved Middage og Baller i knebne Privatlejligheder for de unge.

I Studenterforeningen kæmpede de gamle, der holdt paa Traditionerne fra Carl Plougs og Hostrups Dage under Ledelse af H. C. A. Lund mod de liberale med Rustmester Christensens Søn, den senere Herredsfoged Gustav Christensen, Literaten A. C. Larsen og den senere Kreditforeningsdirektør Grev Edvard Reventlow som Førere. Her var det, at Ove Rode og Esmann bistert undsgagde Slavekirken, og Kampen stod om at aabne Adgangen for de to altbesejrende Magter: Politiken og Kvinderne.

Og under Brydningstiden skabtes i 1884 Hørups og Brandes' Blad, Politiken, der skulde blive Københavns ledende Avis i stadig Fremgang under den dygtige og initiativrige Redaktør Henrik Cavling, der traadte til i 1906. Men alle de tidligere store: Dagbladet, Fædrelandet, Dags Avisen, København, Vort Land, Dannebrog og tilsidst 3 »Ferslevere«, gik i Graven, saa København nu trods sin Størrelse kun har tre og en halv rigtig Avis og Social-Demokraten.

Journalistikens Udviklinger er Maalet for Byens. De store Bladpalæer har afløst Redaktions-Kvisterne og de private Bogtrykkere. De gamle, let forsumpede Journalister fornyedes med Forfatter-Skribent-Reserven, og de agtede Indsendere er forsvundne for en Stab af unge, hvis Livsgerning er Journalistiken. Et københavnsk Blad ompænder hele Verden, og alt meddeles i Sekunder og Minutter. Et Hovedstadsblad fra Firserne er ved Rødby Avis at ligne, sammenlignet med vore Dagblade, og hvor før Folkets Nisse, Punch og Allers Familie Journal beherskede Magasin-Litteraturen, spyer Rotationspressen Flodbølger af kolorerede Sider ud over Byen.

Som forud sagt, alt dette er kun personlige Minder og kan ikke være andet, en blot journalistisk Gennemgang af Tiden vilde kræve Bind, og vi maa nøjes med et flygtigt Tilbageblik gennem en uværdig Referents Brilller!

— — —

Kong Christian den IX's Alderdom gled hen i Fred, Spliden var glemt, og Kongen var mere end højagtet, der var skabt en virkelig Hengivenhed for ham, da han efter 1898 stod alene tilbage. Regeringsjubilæet i 1888, Guldbrylluppet i 1892 havde været Fester for Overklassens Folk. Ved hans Jordefærd følte Folket Sorg, og han blev forskaanet for det, der faa Aar senere forbitrede hans Efterfølgers Regeringstid.

Vi slutter med Frederik den VIII's korte Regering, forsaavidt angaar den mere systematiske Fremstilling, som vi desværre kun delvis har kunnet fastholde. Hans Regering ligger vor Tid saa nær, at en Karakteristik af flere Grunde ikke vilde være paa sin Plads; men vi tør sige, at hans varmhjertede og medfølende Optræden særligt overfor de smaa og fortrykte, hans gode Villie og ærlige Forsøg overfor Tilstande, der lidet harmonerede med hans Syn paa Politik og Kongegeving, havde fortjent en bedre Lod end den, der blev hans. Han var Københavner mere end nogen tidligere dansk Konge efter Christian d. IV. Gennem Frimurerlaget var han traadt i Forbindelse med den københavnske Handelsstand og havde der personlige Venner. Han var aldrig udpræget Militær, satte Pris paa Pragt og kongelig Værdighed, men forstod at føje sig efter Omstændighederne, selv om han ofte maa have følt Bitterhed ved det, der mødte ham. Hans Rejse Landet rundt med J. C. Christensen var ham en Glæde, fordi han her kunde vise sine bedste Egenskaber — ved Hjemkomsten brast alt dette, og hans sidste Regeringsaar var opfyldt af uhyggelig Splid selv indenfor Regeringen og af Samarbejde med Mænd, han ikke forstod, og som ikke forstod ham.

Han var en ældre Mand, da han blev Konge, og Sygdom bortrev ham efter kun 6 Aar, mens hans smukke, hjertelige Hjælpsomhed bør bevare hans Minde i den Slægt, der har kendt ham. Med ham afsluttes en Periode i Københavns Liv, hvad der fulgte, ændrede alt, et helt nyt Samfund opstod efter Krigen. Den unge Slægt kan passe sig til efter det — vi gamle mindes vor gyldne Frihed og ser med Bekymring mod Fremtiden for vore Børn. De Volde, der faldt i Tredserne, er nu erstattede med andre Volde, der vel er usynlige for Øjet, men lammer Borgernes Handlekraft og spærrer dem inde bag et Pigtraadshegn af Love. »Fanden staa« i Lovmageri. Jo færre jo bedre!

II.

ARBEJDERNES KØBENHAVN.

For den, der læser Fortidens Historie, staar Arbejderne, Almuen, Byens lavere og laveste Lag, i en Taage. Historikerne beskæftiger sig kun med dem som et ubestemmeligt Kollektiv, der en Gang i mellem skyder en Ener op af et mudret, brusende Dyb. I den franske Revolution tegner alt sig tydeligere, i det 17. Aarhundredes saakaldte Pøbeloptøjer er der ikke større Klarhed end i Patriciernes og Plebejernes Kampe i det gamle Rom.

Og dog bestaar denne ubestemmelige Sværm af Mennesker af de Arbejdere, der til alle Tider har udført det Arbejde, der skaber Værdierne og gør Livet muligt for Mennesker. Dette er først forstaaet i de sidste knapt 100 Aar. Masserne er blevet til Summer af Individier, de enkelte har faa nøje bestemte Ansigtstræk.

I vor Gennemgang har vi kun mødt Folket en Gang, det var i Grevefejdens Tid, saa blev det for os et Begreb, og dets Rørelser var »Pøbeloptøjer«. Enevælden blev støttet af et fornemt Borgerskab, Struensee faldt for Hoffolk og Militære. Grundloven blev fremtvunget af Borgerrepræsentanter og Universitetsfolk, det første Arbejdermøde i 1872 blev slaet ned af Husarsabler.

Og dog var det denne saakaldte »Pøbel«, det brede arbejdende Lag, der bar København fra den Dag, Erik af Pommern gjorde Byen til Danmarks Hovedstad.

Den kommende Tids Historieforskere bør lade de altfor ofte vendte skimlede politiske Arkivsager ligge og gaa paa Opdagelser i det brede Folks ikke kortlagte Land.

Hvad ved vi om Arbejderne i København fra Reformationstiden til vore Dage, hvor skal vi søge udtømmende Skildringer af Haandværkerlaugenes Liv endsige af deres Personer? Vi har Studier over Middelalderens Gilder, enkelte Træk af Laugslivet i det 18. Aarhundrede, og først med 1857 begynder de samlede Oversigter over Haandværkets og Industriens Arbejdere. Vi er undskyldte, fordi vi i det foregaaende, der efter Forholdets Natur kun kan støttes paa trykte Kilder, er tavse om Københavns Arbejdere.

En Forfatter har sagt, »at Laugsvæsenet for Borgernes Virksomhed var det samme som Fæstningen for dens ydre, oprindeligt en skærmende Vold, der efterhaanden blev til et snærende Baand«.

Da Næringsfriheden kom, havde København 53 Laug og 9 Korporationer. Tre af de gamle Laug, Færgemænd, Prammænd (Stenførere) og Silkevævere, var forsvundne, udslettede af Tekniken og Dampmaskinen. Fra 1840—61 er kun 50 Laug, der repræsenterer de kendte Haandværk og Detailnæring, desuden er der de 9 Korporationer. I 1841 omfattede Laugene og Korporationerne 15,717 Personer, i 1857 20,363. I 1840 var der lige mange Mestre og Svende (5524 og 5532) og halvt saa mange Drengene (2693). I 1857 kulminerede Tallene: Mestrene (6998) og Svendene (9600), Drengene naaede aldrig over 2776 i 1845. Korporationen Værtshusholdere, Øltappere og Kaffeskænkere (924), de laveste, større Slagtere (106). Men der var Laug, der kun talte ti Medlemmer eller derunder. Det var de gamle Haandværk Kandestøbere, Sværdfe gere, Blytækkere o. s. fr., der var ude af Kurs.

Laugene var efter tysk Mønster med tyske Skikke. Drengene gjorde Svendestykke og blev Svende, optagne i Svendeherbergerne med Drik og Pengeafpresning, naar man samledes om Laden under Oldgesellens Formandsskab. Svendenes Løn var naaet til 64—72 Skilling Dagløn. Arbejdstiden fra 6 Morgen til 8 Aften, for Svendene fra 4 Morgen til 6 Aften. De højstlønnede Svende naaede ikke 5 Mark i Dagløn ved Akkordarbejde. Naar Tiden var inde, og Forholdene tillod det, skulde de for at blive Mestre, lave et Mesterstykke, der bedømtes af Oldemanden i Lauget og to Skuemestre. Mestrene bestemte selv Tilgangen, og det var dyrt at lave Mesterstykke.

I Mesterkredse herskede et utaaleligt Kancelliskriveri i Statens Mønster, Laugene vaagede ivrigt over deres egne Omraader, og det er pudsigt at tænke paa, at den Arbejderorganisation, der i nogle og halvfjersindstyve Aar er vokset op paa den frie Næring, frivilligt har spændt sig i stramme Kancellibaand. Indenfor Haandværkene vaagedes over alle Detailler. Bagere passede paa Kukkenbagere, Jernstøbere og Smede skændtes om, hvad de maatte lave, og udenfor

Laugene stod Frimestrene, ældre Svende uden Mesterstykke, der bekæmpedes af Laugene.

Med Tekniken var Fabrikerne kommet til; de støttedes paa kongelige Bevil-linger, og deres Arbejdere stod udenfor Laugene.

Det mærkeligste af alt er dog, at Næringsfriheden, der skabte vor Hovedstads Fremtid, blev bekæmpet med alle Midler af Haandværkernes egen Kreds.

Det vil føre for langt yderligere at skildre Laugsforholdene med de privilegerede Laug, der begrænsede deres Medlemsantal, som f. Eks. Bagere, Barberer, Vognmænd og Bryggere. Billedet udviser for os kun de snærende Baand, der lammer al Foretagsomhed og Udvikling, noget nær det samme, som vore Arbejdsgiver- og Arbejdersammenslutninger bærer henimod — mindre Indtægt for det hele Samfund.

Efterhaanden kom saa de nye Virksomheder, der ikke kunde rummes indenfor denne snævre Arbejdsordning. Dampen indledte Aarhundredet, og i de halvtredsindstyve Aar bredte dens Følger sig langsomt. I 1839 havde Danmark 23 Fabriksdampmaskiner og 8 Dampskibe. Saa kom Dampmøllerne, og efter at Industriforeningen i 1838 var stiftet, tog Maskindriften Vækst. Det gik langsomt, men i Løbet af et halvt hundrede Aar var det Aartusinder gamle Inventar til Livets Fornødenheder ændret til det, vi nu kender i yderlig forbedret Maalestok. Jernbanen kom den 26. Juni 1847, først fra København til Roskilde, efter 1852 til Korsør, og København stod nu i Dampforbindelse med det øvrige Europa ved Dampskibene til Kiel.

Fra de Aar begyndte den Kulturudvikling, der har gjort Kaal paa Naturaløkonomien, skabt den mekaniske Teknik og det specialiserede Samfund, vi nu lever i, et Maskineri med tusinde Hjul, drevne af den Kraft, Videnskaben har fravristet Naturen.

Men tænk, at det er vore Samtidige, der var de første i dette! En Menneskealder er nu 60 Aar, og for 60 Aar siden var alt dette lige begyndt. Det Mellemlid, der forbinder os med vort Samfunds Dagning, er vore Forældre, højt regnet vore Bedsteforældre for de unges Vedkommende. I 1918 døde en Overpræsident, der var født 1834!

Og vender vi os saa til Arbejderbefolkningen, saa forstaar vi den umaadelige Betydning, den har faaet for vort daglige Liv.

Frederik den VI's Københavnerne kunde med Bøndernes Hjælp og Resignation i deres overvætted Brug af Tjenestefolk klare sig uden Almue. Tænk en moderne københavnsk Bourgeois uden Arbejdernes Skare og prøv ikke paa at tænke et Kollektiv i den Situation!

Det gik kun langsomt op for Arbejderne, hvor stor deres Betydning var — endnu den Dag i Dag staar det ikke alle klart, at Arbejdet er det eneste, der repræsenterer Værdi, uden det er alle Verdens Skatte nytteløse og værdiløse.

Arbejderbevægelsen begyndte i Fyrrerne. De sociale Spørgsmaal, som man skulde tro, den franske Revolution havde rørt kraftigt ved, interesserede ikke Intelligensen, og for den herskende Overklasse var Arbejderne kun nyttige Brikker. Grüne i »Københavnsposten«, springvis Goldschmidt i »Corsaren«, rørte ved disse Spørgsmaal, men kun for at »nakke« de store og uden Forstaaelse af Spørgsmaalenes Betydning.

Som den første, der viste Fortsaaelse for Arbejdernes Sag kan nævnes den

føromtalte Jernstøber P. F. Lunde, der i 1848 udgav et Skrift betitlet »Forslag til Forbedring af de arbejdende Klassers Kaar«. Han var den første, der saa bort fra politiske Synspunkter og banal Smaaamandsvenlighed i faderlig Stil, og greb Spørgsmaal an i sin sociale Kerne. Hans Hovedsætning var, »at Produktionsordningen skulde bygges paa den frie Association, saa enhver nogenlunde betydelig Interesse bliver repræsenteret saaledes, at den kommer til Orde og der tillagt saa megen Myndighed som det heles Vel og god Orden kan tilstede.« Med andre Ord et Arbejds-Parlament.

I 1849 fik Lunde en Sølvpokal »fra Københavns Arbejdere«, og her møder vi Arbejdernavnet for første Gang. Men kun Navnet, Arbejderne selv, Svendene, lod ikke høre fra sig, selv om Lunde fik Støtte fra Bondevenner, som I. A. Hansen og Politikere som Rustmester Christensen og dannede Haandværkeruddannelsesforeningen, der i 1848 talte 900 Medlemmer og tog Ordet for den almindelige Valgret paa Hippodrommøderne.

Disse Spirer kvaltes i den politiske Reaktion, der fulgte efter Grundlovens Emanation.

I 1850 begyndte Fr. Dreyer sin agitatoriske Virksomhed, der ikke satte Spor. Den franske Socialisme begynder allerede i det 18. Aarhundrede, men først med Karl Marx og Frederik Engels, faar den den Form, der trængte frem i København. I Oktober 1871 stiftedes den internationale Arbejderforening i Danmark. Postassistent Louis Pio, Boghandlermedhjælper Brix og Skolelærer Poul Geleff, var dens Mænd, Socialisten af 21. Juli 1871, dens Organ, der 10. Maj 1874 afløstes af »Socialdemokraten«.

De første Socialisters Vanskæbne er alle bekendt. »Socialdemokraten«s Mænd var Skomager C. Hørdum, Skræder P. Holm, Typograf Wiinblad (død for ganske nylig) og Hanskemager C. Knudsen. Partiets Vækst var langsom set med Nutidsøjne, det var først i 1884 at det ret tog Vækst og fik sine første to Repræsentanter ind i Rigsdagen, Holm og Hørdum, og i Borgerrepræsentationen først i 1893, Jens Jensen og K. H. Klausen. Men derefter gik det fremad med Kæmpeskridt. I 1929 afgaves 600,000 socialdemokratiske Stemmer, dets Rigsdagsmandater er nu over 100. I Borgerrepræsentationen har Partiet siden 1913 haft absolut Flertal og 30 af Landets Købstadskommuner har socialdemokratisk Flertal. 53 pCt. af samtlige Landets kommunale Stemmer er socialdemokratiske og Partiet er i stadig Vækst.

I Tiden efter Krigen er dets politiske Historie Danmarks. I Erhvervslivet er dets Magt og Indflydelse næsten altbeherskende og Partiets Sammenhold er noget af et Eventyr. Udviklingen maa enhver hilse med Glæde, blot man vilde forstaa, at de snærende Baands Tid maa være forbi.

En virkelig Skildring af Københavnerne i de sidste tyve Aar maatte erstatte vore Grever og Geheimeraader fra tidligere Perioder med Navne som C. C. Andersen, Jens Jensen, P. Knudsen, Borgbjerg, Stauning, Lyngsie, Madsen, Wiinblad, Nina Bang, Bramsnæs, Hauge, Skotte og saa videre, men dels er alle disse Navne vore Læsere langt mere kendte end selv de kendteste fra

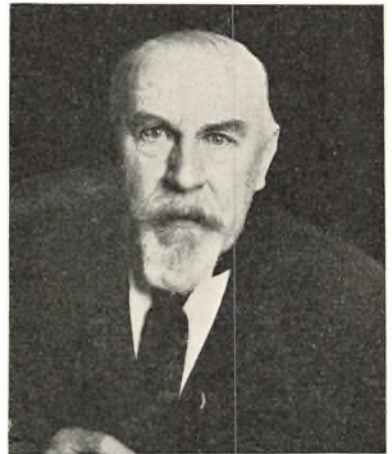

Jens Jensen.

ældre Tider, dels er Emnet saa omfattende, at vor snævre Plads ikke kan rumme det, og vi slutter her vor Indledning af, idet vi stiller Thorvald Stauning med fuld Føje som den sidste i Rækken af den skildrede Kæde, der begynde med Biskop Absalon.

Det er nødvendigt for Forfatterens, iøvrigt efterhaanden stærkt medtagne »gode« Rygtes Skyld, udtrykkeligt at gøre opmærksom paa, at det for at und-

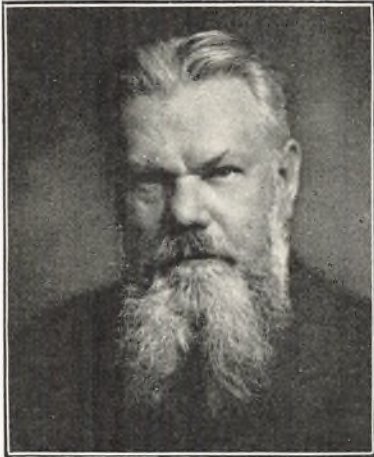

Fr. Borgbjerg

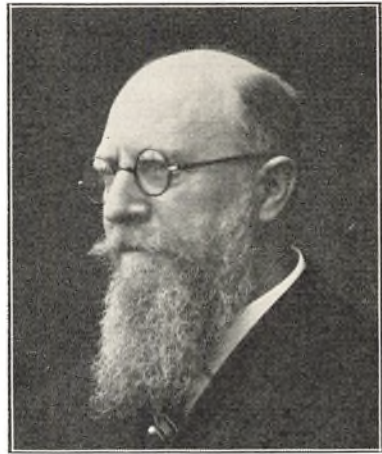

Th. Stauning

gaa, at disse 120 Sider blev et raslende Skelet af tørre Navne og Tal, har været nødvendigt for hver enkelt Periode at behandle enkelte Grupper af Københavnerne mere udførligt end andre, og vi har da altid valgt de Grupper, der bedst karakteriserer Tiden. De benyttede Kilder er O. Nielsen's »København«, Rørdams Universitets Historie, Brun's »København«, Marcus Rubins to Bøger om Frederik den VI, Villads Christensens 1840—1857, og iøvrigt de foreliggende Leksika som Salomonsen, Bricka, Dahl og Engelstoft, samt i høj Grad Statskalenderne og dansk Adels Aarbog. Men iøvrigt har vi sanket paa mange Agre og erkender ærligt, at vort Udbytte kun er for en »Fattigmutter« Bundt at regne meget Straa og ikke meget Kerne. Historie og Kulturskildring er dette ikke og »en blaa Bog fra Absalon til Stauning«, kan kun skrives af 20 Professorer. Gid de vilde gøre det!

Palle Rosenkrantz.

B. KØBENHAVNERNE I ERHVERVSLIVET

EN KORT OVERSIGT

EN nutidig Genspejling af det allerældste Københavns Liv i Arbejdets Hverdag finder man bedst paa et saa fjernt Sted som i den østislandske Fjord »Siglufjordur«, — vel at mærke: hvis man tager derop i Sildesæsonen. Naar Sildebaadene landsætter deres sølvglitrende Fangst, rører der sig mellem den lille Bys Boder og Træhuse et myldrende Travlhedens Liv . . . Arbejdet kalder »alle Mænd af Huse«, som det hedder i det gamle danske Hærbud. Fangsten skal bjerges, Fisken virkes — og saa handles der.

Ser vi bort fra selve Arbejdsredskabernes tekniske Forbedring og den ændrede Handelsform — for naturligvis betjener de islandske Sildematadorer sig af Telegraf og Radiotelefon, naar de store Ladninger skal afsættes paa det engelske eller kontinentale Marked, — saa har vi her Billedet af det ældste København, Sildehandlens By ved Sundet.

Indbyggerne i den før-absalonske By *Havn* øste af Havets Rigdomme, — og det vil atter sige, at de havde deres væsentlige Indkomst fra Silden, der dengang gik anderledes stimetæt gennem Sundet end nu. At de ogsaa drev noget Landbrug, siger sig selv, — hver Husholdning var jo i de Tider et lille Erhvervssamfund for sig, der dækkede sit eget Behov af Fødemidler og Klæder, — stort set. Med Sildehandelen fulgte megen anden Tuskhandel, og det vi her taler om som det ældste København — idet vi ser bort fra en langt ældre Boplads for Stenalderfolket, som man har fundet Spor af, — har da været en Handelsflække, der takket være sin gode Beliggenhed ved »Dybet« mellem Bremerholm og Sjælland, ret tidligt i Vikingetiden fik sine Boder, hvorefter senere Byens ældste Gader fik Navn som f. Eks. »Saltboderne«, der laa, hvor nu den nederste Del af Nørregade ligger, »Skoboderne«, der senere i Folkemunde blev til Skovbogade og »Smedeboderne«, der udgjorde en Del af det nuværende Kattesundet. De ældste Bybetegnelser »Gamle Bode-Havn« og Saxos Navn for Byen »Købmandshavn«, der blev staaende som Byens Navn gennem Tiderne, bekræfter, at de ældste Københavnerne var Handelsmænd.

Det var i hine Tider, da man »handlede med Spyd i Haand«, — for Folkene paa de fremmede Skibe, hvis Sejl tonede frem i Kimmingen, havde ikke altid godt i Sinde. Der er ingen Tvivl om, at de gamle Københavnerne, der holdt til ved Boderne i Havnen øst for St. Nicolai, har bidt saa godt fra sig som de formaaede, naar ubudne Gæster kom til Huse og vilde tage deres Varer og kun give Hug i Bytte.

Men Datidens Vikingeskibe var nu ikke saadan at klare sig imod, — derom vidner bl. a. den kranke Skæbne, der blev selv en saa stor By som Paris til Del, naar de kom op ad Seinen. Det var derfor først efter at Absalon, den myndige Roskildebisp med det sikre Statsmandsblik for Realiteter, havde »bygget Borg ved Havn« saa det blev en tvivlsom Forretning at gøre Strandhugst dér, at Udviklingen fra Oldtidens Fiskerflække og Silde-Markedsplads til Middelalderens Havne- og Handelsby kunde begynde. Der skulde to Hoved-Hjørnesteene til for at betinge en Middelalderbys Vækst og Trivsel: *Borgen*, der værnede mod Fjender, og *Kirken*, der blev dens aandelige Midtpunkt. Absalons Borg og Frue Kirke, begge skabt og værnet af de Roskildebispers stærke Arm, blev Fundamenterne for København.

Med Middelalderbyen følger et langt mere broget og mangesidigt Erhvervsliv, — for at bruge et moderne Ord.

Ganske vist viser baade Oldfund og ældgamle historiske Vidnesbyrd os, at der i de ældste Tider fandtes Haandværk: Mændene skulde jo have Vaaben, og Kvinderne — ja, de skulde jo selv i de aller ældste Tider se godt ud og bære kunstfærdige Spænder og Smykker. Saa baade Vaabensmeden og Smykkesmeden har gammel Borgerret i det primitive Samfund, Side om Side med Pottemageren og Snedkeren. Men først i Middelalderbyen begynder vi at skimte en egentlig *Haandværkerstand*. Og selv naar det drejer sig om »Arbejdets Hverdag«, om Erhvervslivet, — eller om man vil: om den rent *praktiske* Side af Udviklingen bort fra at være blot et barbarisk, krigersk Stammefolk, saaledes som vi jo faktisk møder vore germanske Forfædre baade i Cæsars Beskrivelse i »De bello gallico liber« og i hele Folkevandringstidens Historie, maa vi stanse et Øjeblik og gøre skyldig Reverens for *Klostrene*.

Da Benedikt af Nurcia i Aaret 529 samlede de første Benediktinermunke i Klostret Monte Cassino mellem Rom og Neapel, grundede han en Organisation, der midt i Folkevandringens Ragnarokstid reddede den græsk-romerske Oltidskulturs Rester og bragte dem i Sikkerhed bag Klostermurene. Og da Benediktinerne — og efter dem andre Ordenssamfund — gik tværs over alle krigende Frontlinier for at missionere for »den hvide Christ«, bragte de Europas Kulturarv med. At en senere, — ligesaa tendentiøs som snævert-provinsiel, — Historieskrivning har søgt at tilsløre dette, rokker jo ikke ved selve Kendsgerningen.

Munkene medbragte ikke blot en ny Lære, der søgte at dæmme op for Blodtørsten og ave de vilde og balstyrige Vikingefolk under Kirkens Tugt, men ogsaa rent praktiske Færdigheder, der gjorde Livet behageligere og rigere. De lærte Folket at dyrke Have, at bage bedre Brød, væve bedre og finere Stoffer, gøre kønnere Ting af ædelt Malm, bygge Huse af Mursten, brygge Øl og lave Pergament af Kalveskind til at skrive paa. Kort sagt: sammen med den nye aandelige Kultur holdt *Civilisationen* sit Indtog, Hverdagslivet fik en helt ny Kulør. Munkene bragte deres Viden og deres Færdigheder med sydfra, hvor en høj Kultur just var ved at afblomstre, og Middelalderens Haandværkerstand voksede frem i Klostrenes Ly. Der opstod saakaldte »Gilder«, — religiøst betonedes Broderskaber, der dannede Rammen om de ældste Haandværkeres og andre Erhvervsfaktoreres Organisationsliv. Enhver, der har interesseret sig lidt for Sproghistorie og derved er kommet til at lære de gamle »Gildeskraaer« at kende, ved, hvilket morsomt Indblik i disse fjerne Tiders Hverdagsliv de giver. Senere finder vi lignende Bestemmelser i Laugs-Skraaerne, hvoraf den ældste opbevarede er de københavnske Skrædderes fra 1275.

Efter den første Tids sildefiskende og handlende Folk, møder vi den arbejdende Københavner som *Gildesbroder* og senere som *Laugsbroder*.

Disse Gilder og Laug blev ofte saa mægtige Faktorer, at Øvrigheden saa ikke saa lidt skævt til dem og til deres Krav om *ens Venskab og ens Fjendskab* for alle Brødrene. Det kom endda saa vidt, at Biskop *Johan Krag* i 1294 udstedte et Forbud mod alle Gilder og lignende Organisationer i København.

Gilderne, — der ikke var delt efter Fag, men omfattede Borgere af forskellige Næringer, havde deres største Blomstring paa Valdemarernes Tid. Omkring Midten af det 12. Aarhundrede tager Dannelsen af de egentlige Haandværkerlaug fat, og man er her ved *den første egentlige sociale Kamp*.

Gilderne var blevet »de mægtiges« Organisation, og de smaa Haandværkere begyndte nu at organisere sig i egne, udpræget *fagligt* prægede Laug. Mange Steder kostede det voldsomme Kampe, der ligefrem førte til hele Bykrige, hvilket man ved at blade lidt i de gamle tyske Byers Historie faar Vidnesbyrd nok om. Her, hvor vi er mere fredeligt sindede, gik det mere ublodigt for sig. Men derfor var Kampen ofte bitter nok endda.

Og ser man paa Næringslivets Udvikling i København — ligesom iøvrigt i vore andre Byer — i Middelalderen, saa er der en Ting, man stadig maa have for Øje: Hansastædernes knugende Overmagt. Selve *Produktionen*, den indenlandske Frembringelse af Varer, fulgte en lignende Udviklingslinie her som i andre Nabolande, f. Eks. i Tyskland. Men *Afsætningen* af Varerne var det helt galt med til Tider. Fra Historien kender vi alle den haarde Kamp og de talrige Krige, der førtes for at bryde Hansavældet og skaffe Danmark »en Plads i Solen« paa Verdensmarkedet. Vi husker Beretningerne om *Erik Menveds* forgæves Forsøg paa at trodse Hansaen, *Valdemar Atterdags* mere heldige nye Fremstød, der bl. a. medførte, at en af Hansaforbundets store Forposter mod Nord, *Visby* paa Gotland, blev bragt til Fald. Vi ser København blomstre op under *Kristiern I*, der gav den store Handelsforordning, der udelukkede de fremmede Agenter i hele Vintersæsonen og ophævede Hansaens Forposter i selve Danmark, de saakaldte »tyske Kompagnier«, og i 1490 ser vi Kong *Hans* rette et nyt Stød mod Hansaens Handelsmagt her ved at aabne for de engelske og hollandske Købmænd paa lige Vilkaar med Hansaen. Men faktisk blev vi jo først frigjort for Hansaens Greb i Kværken paa dansk Erhvervsliv, da Peder Skram slog dens Flaade i Svendborg Sund i Juni 1535.

Hvorledes møder vi da »den arbejdende Københavner« indenfor denne Ramme af historiske Kendsgerninger, som vi her blot antydningvis har berørt, for ligesom at give et Historiens Akkompagnement?

Dels møder vi ham stadig som *Købmanden*, der sejt og haardnakket søger at udnytte sin Bys gunstige Beliggenhed, — trods Hansaens overmægtige Konkurrence, og at placere sig i det oplomstrende Handelsliv, der i Middelalderen tog Form omkring *Østersølandene* som *et Verdenshandelens nye Interessefelt*, der snart skulde blive jævnbyrdigt med det andet og ældre, der under Romerrigets Auspicier var vokset op omkring Middelhavets Kyster. Vi ved fra Oldfund, at vore Forfædre i Folkevandringstiden handlede en Del med Romerne, — bl. a. købte de Metalkar og Glas fra de kejserlige romerske Fabriker i Rhinegnene, og Vestfrankrig blev anløbet af Snækker fra baade Irland og Skandinavien, der kom for at købe Vin og Salt. Købe eller røve, som det nu bedst lod sig gøre. Allerede i Romertiden var der blevet oprettet nogle romerske Uldvæverier baade i England og i

Nordfrankrig. De lagde Grunden til en Klædefabrikation, der skabte et af de første Handelsprodukter nordfra ved Siden af rene Naturprodukter som Fisk og Rav. Det var *Friserne*, der først havde bragt Liv i Handelen med Uldvarer nordfra, en Handel, der væsentlig fulgte Rhinen og senere tog et stærkt Opsving i Flandern. Ogsaa Metallerne, — Tin fra Devon og Cornwall, Kobber og Sølv fra Harzen o. s. v. — indgik som Led i et opblomstrende Handelsliv i Nordeuropa. Allerede i det 9. Aarhundrede var Hedeby i Sønderjylland en ret anseelig Handelsby, i det 10. Aarhundrede blev Visby i Götland et Centrum for de frisiske Købmænds Opkøb af Voks og Pelsværk. Da Lybæk opstod i det 12. Aarhundrede, blev det snart et Hoved-Knudepunkt for hele Østersøhandelen og fik en vældig Støtte i Forbundet med de øvrige Hansabyer, der tilsammen beherskede den store Handel i Øst-Vest-Retningen, der i den tidlige Middelalder fandt Sted med Pelsværk, Voks, Hør, Hamp, Rav, Tømmer, Korn, Huder, Talg og saltet Fisk, der gaves i Bytte for Tøjer, Vin og Metalarbejder samt nogle af Middelhavslændenes kostbare Varer, saasom indiske Krydderier, der i det 12. — 13. Aarhundrede naaede herop til Nordeuropa over det saakaldte »Champagnemarked«, der senere — omkring Aar 1300 — afløstes af *Brügge* som Hovedplads for Samhandelen sydpaa. I dette Fletværk af Handelsruter dukker ogsaa de danske Købmænd op paa forskellige Punkter. Men hovedsaglig er det stadig *Silden*, der er vor førende Eksportvare. Hvert Aar i August og September holdtes de store danske Sildemarkeder i Skanør og Falsterbo, hvor Tusinder af danske Fiskere solgte deres Fangst til de tyske Opkøbere. Den egentlige Sildehandel foregik altsaa paa den anden Side Sundet — omend stadig paa dansk Rigsomraade, — og København var ikke længer dens Stapelplads. Men naturligvis mødte Københavnerne talstærkt frem paa de to store Sildemarkeder.

Henimod Middelalderens Slutning er der opstaaet et kompliceret Handelssystem, hvis Veje fører som røde Traade gennem Europas Historie og ofte giver Forklaringen paa Krige og andre store politiske Udslag af Interessernes Sammenstød. Og Nettet var efterhaanden blevet saa fast tvundet, at de store Forskydninger i den internationale Handel i Nordvest- og Nordøsteuropa, som f. Eks. da Antwerpen fortrængte Brügge som Handelscentrum for Klædevarer, da Vasco da Gamas nye Besejling af Indien skabte nye Baner for Middelhavshandelen eller da Englænderne for Alvor rykkede frem som Handelsfolk, ogsaa indvirkede paa den hjemlige danske Handel, og berørte de københavnske Købmænd mer eller mindre direkte. Vi har en Maalestok herfor bl. a. i Antallet af Skibe, der besejlede Sundet. For at give et Indtryk af Udviklingen i Slutningen af den Periode vi indtil nu har beskæftiget os med, kan vi lige anføre, at medens der i 1497 kun gik 795 Handelsfartøjer gennem Øresund, var Tallet i 1557 steget til 2251 og et Par Aar senere var det oppe over de 3000. Og selv om vi ikke i Middelalderens Slutning kan opvise Handelsdynastier som f. Eks. den tyske Familie *Fugger* fra Augsburg, hvis Formue i Aarene 1475—1500 steg med 40 Procent aarlig, og hvis Selskabskapital i Aarene 1511—27 gav et Udbytte paa 54½ % aarlig, saa har vi dog anseelige Købmandsfamilier paa denne Tid, der byggede Købmandsgaarde, der indgik i Rækken af Byens fornemme Huse.

Den københavnske Købmand er fra Manden, der drev Tuskhandel med Rav og Sild blevet til *den store Købmand*, der tænker og disponerer kontinentalt, — han er blevet en Borger af Format.

Ogsaa den *københavnske Haandværkerstand* gennemløb en rig og interessant

Udvikling. Vi har tidligere omtalt Dannelsen af de første Laug. Allerede i Dronning Margretes Stadsret faar Laugene en officiel Anerkendelse som lovlige Haandværkorganisationer. Senere satte Kongemagten, f. Eks. i Erik af Pommerns Næringsforordning af 1422 nærmere Regler for Laugenes Virke, og bestemte samtidig, at ingen Haandværker maatte sidde som Borgmester eller Raadmand. Først saa sent som under Christian VII ophæves denne sociale Deklassering. Rammerne for Haandværkernes Liv som Medlemmer af et Laug blev alt eftersom selve Haandværket gik frem og blev mere differentieret, skærpet ganske væsentlig ogsaa *indefra*, fra selve Laugets Side. Oprindeligt var det let »at komme med i Lauget«, — men senere blev det saare vanskeligt. I det 15 Aarhundrede begynder Bestemmelserne om *Svendeprøver* at dukke frem, og samtidig øges de rent økonomiske Krav, der stilles for Optagelse i Lauget. Til at begynde med skulde den nye Broder i Lauget kun give »en god Tønde Øl«, men allerede lige efter 1400-Tallet maatte en vordende Laugsmester i Københavns Sadelmagerlaug yde »to Mark Sølv foruden to Skinker, to ferske Retter til de øvrige Laugsmestre, to Fade Smør, to Oste og to Tønder Øl.«

Ved at læse de gamle Laugsskraer og dykke lidt ned i hele Tidshistorien, møder vi den københavnske Haandværker i Middelalderen som en brav Borgermand, der øvede godt Haandværk og iøvrigt passede sine Pligter mod Hjem, Kirke og Stat, som det sig sømmede, selvom han ogsaa gerne tog sig et bravt Maal. Øl i godt Lav. I Laugsskraerne er antegnet baade hans Pligt til at »give Gud, hvad Guds er« ved at møde til Messe som det sig sømmede en god Kristen, navnlig da paa den Dag, da Laugets Helgen fejredes. Hvert Laug havde jo sin særlige Helgen, — Bagerne havde St. Katharina, Tømrerne St. Andreas, Smedene St. Loye o. s. v.

Ligeledes var der Regler for, at de skulde hjælpe en Laugsbroder, et Fællesskab i Forsorg for Laugets Trængende og Enker, Regler for, hvorledes Oldermænd og Gæster skulde drikkes til ved de store Gilder og Bøder for at »lave Bulder eller spy ved Gildet«.

Vi har her et typisk Billede af Middelalderens *statiske* Borgersamfund, hvor Kirken sørgede for det aandelige, og det timelige ikke voldte altfor store Bryderier for den, der blot var nogenlunde skikket til at leve i Samfundet og gad bestille det nødtørftige. Men nu *Arbejderne*? Hvorledes levede egentlig *den jævne Almuesmand*, der svarer til vor Tids Arbejderstand, i hine fjerne Tider?

I Vikingetidens Samfund løste man det sociale Problem ganske enkelt: man havde *Slaverne* til alt det grovere Arbejde. De var en Slags bedre »Husdyr«. De svage indenfor de fri Mænds Samfund saa man paa med Foragt, — de var »Svæklinge« og maatte dø, hvis de daarligt kunde bjerge Livet. Børn, der fødtes saa svagelige, at man mente, de ingen Nytte var til, blev »udsat« og fandt Døden i Vinterkulden. De spedalske blev ganske enkelt jaget væk fra Byer og Gaarde og maatte selv om hvorledes de klarede sig. Oldtids-Samfundet var de stærke Mænds Samfund, et Samfund uden Barmhjertighed. Set fra et rent race-biologisk Synspunkt var det maaske nok godt for Stammen, der blev befriet for det, som moderne Arveforskning kalder »*Minusindividerne*«. Men set fra de svages og syges Synspunkt var det naturligvis noget andet. Saa kom Kristendommen med dens Krav om Næstekærlighed og dens hele Omvurdering af Menneskene. De blev ikke længer maalt blot efter hvad de duede til i et Slag. Man stillede andre Værdier som Godhed, sædelig Renhed, moralsk Vandel, Religiositet o. s. v. i Forgrunden. Hel-

ligaandsbrødrene byggede Hospitaler til de Syge, der blev rejst særlige St. Jørgensgaard (en laa ved St. Jørgens Sø) til de Spedalske, Tiggermunkene begyndte at tage sig af de fattige og forældreløse ud fra Ordene »hvad I gør mod den ringeste af disse mine Brødre, det gør I mod mig«, Slaveriet blev ophævet som ukristeligt og uforeneligt med den kristne Grundtanke om alle Mennesker som »Brødre og Søstre i Christo«.

Med sit Forbud mod at tage Rente og mod at udnytte andres Svaghed eller Nød blev Romerkirken med hele sin vældige Autoritet en Værner for alle dem, som Oldtidssamfundet ganske simpelt havde kastet over Bord som værdiløst Spild. Og i Kirken kunde selv den jævreste af Herkomst ende som Bisp og de store Herremænds Ligemand, — Kirkens Hierarki var en Stige, som enhver, der var »duelig og gudhengiven« kunde vandre op ad. Først i Middelalderens Slutning kom Forfaldet og det lykkedes »denne Verdens mægtige« at lægge Haand paa Kirkens store Embeder.

Det vi nu vil kalde »Proletariatet« levede under Kirkens værnende Vingefang. De store økonomiske Bevægelser virkede naturligvis da som nu stærkt ind paa Almuens Levevilkaar. F. Eks. bragte Amerikas Opdagelse i 1492 nok et stort Opsving i det økonomiske Liv, bl. a. ved den store nye Tilførsel af Ædelmetal, der fulgte i dens Spor. Men for den arbejdende Almue betød det snarest forringede Kaar. Datidens Arbejdere havde ikke nogen Organisation, der kunde tvinge Lønningerne op i samme Forhold som Varepriserne, og skaffe dem Andel i de store nye Rigdomme fra hinsides Havet, der for Resten knuste den mellemeuropæiske Mineindustri, og kastede Minearbejderne ud i Arbejdsløshed. Og Arbejdsløshed dengang vilde sige det samme som at man blev Landseknægt og levede af *Krigerhaandværket*, som faktisk var et Haandværk. Atter i denne Forbindelse var det kun mindre Dønninger af de store Bevægelser ude i Verden, der ramte Københavnerne. Middelalderen, som man af religiøse Propagandagrunde her i Landet har været saa ivrig efter at forsyne med Prædikater »den mørke Middelalder«, er paa dette som paa saa mange andre Omraader sørgeligt undervurderet. Dens sociale Forhold var langt bedre end man som Regel tænker sig. Selv *Karl Marx* sukker et Sted i sit berømte Kampskrift »Kapitalen« over »Middelalderarbejderens tabte Paradis — «

Da Reformationen brød Kirkens Magt og fra en selvstændig, myndig Faktor i Statslivet, gjorde den til Statsmagts — og det vil atter sige den herskende Klasses og Kongemagts — lydige Redskab, havde Menigmand ligegodt mistet en kraftig Støtte.

Efter Reformationstidens Brydninger kom en ny Periode, der atter ændrede Rammerne om den arbejdende Københavners Liv. Det er den Tid man plejer at kalde *Merkantilismen*.

Merkantilismen, der egentlig daterer sig fra Aar 1661, da Frankrigs hele Industri og Finansverden blev underlagt den stærke Statsmand *Colbert*, minder med sine spærrede Grænser og sin regulerende Indgriben fra Statsmagts Side i mangt og meget om den Tid, vi nu lever i. Erhvervslivet maatte ikke længer vokse frit, men skulde under Statens store Havesaks for at blive lige saa »velfriseret« og snorlige, som de franske Enevoldskongers Haver. — Toldmure og Eksportforbud skulde dæmme op for Import af fremmede Varer og det blev saa den hjemlige Industris Sag at skabe Erstatning. Mange af disse nye Industrier var naturligvis kunstigt

holdt i Live, og havde ikke den naturlige Grobund i Landet,— og Handelen blev ret naturligt bastet og bundet. Men saa søgte den nye og fjernere Veje,— vi fik de store oversøiske Kompagnier.

Vi er inde i den Udvikling, der er kendt af de fleste: Haandværket forvandles gradvis til en begyndende Industri i større Stil. Handelen samles for Storhandelens Vedkommende i store Selskaber, en *Detailhandlerstand* dukker frem samtidig med at Københavns Vækst øges, saa *Varefordelingen til Forbrugerne* gav Plads for den ny Handelsstand, Manden i Butikken.

Den arbejdende Borgers Skæbne er naturligvis knyttet til Landets Fællesskæbne,— og Tiden fra Reformationen til Begyndelsen af forrige Aarhundrede har ikke været vort Land gunstig. Danmark blev fra en Stormagt reduceret til et lille Land. Selve København voksede ganske vist stadig i Kraft af, at den var Enevoldskongernes Residensstad og Landets Flaadehavn, dets eneste Universitetsby og i det hele taget Kulturlivets og Samfundslivets Centrum. Men bag hele Enevældets Glimmer, skjulte der sig megen Fattigdom og Elendighed i København. Vi behøver ikke engang at vende de allermørkeste Blade under de store Epidemier eller Bombardementet, for at se, at Kaarene ikke var de lyseste for den jævne Mand.

Indenfor Haandværket opstod den store internationale »Zünft« med dens mange — ofte barokke, ofte ganske gemytlige — Haandværkerskikke. Samtidig støder man paa Arbejdsstridigheder mellem Mestre og Svende, der ofte medfører Statsmagtens Indgriben. Ogsaa hvad selve *Arbejdsydelsen* angaar, er Linien nedadgaende. En ikke altid lige sikker tysk Smag sætter sit Præg, og den enkelte bliver mere efterladende med sin Arbejdsydelse. »Vore Haandværksmænd er alle dyre, arbejder langsomt og oftest slet og uden Smag«, fastslaaer Bladet »Policeyschriften« i Aaret 1790.

Linien fortsættes nedad gennem de ulyksalige Aar 1801 og 1807, hvis Ulykker mest direkte og føleligt gik ud over Københavnerne, og kulminerer økonomisk set i Statsbankerotten i 1813.

Først efter 1820 er det, man igen ranker Ryggen og tager fat. Og i den kommende Opgangstid førte det arbejdende København godt an.

Fødselsoverskuddet steg, Produktion og Omsætning steg,—kort sagt, man var inde i en Fremgangens Periode paa alle Felter. Industriforeningen oprettes, Skoler til Haandværkernes Uddannelse dukker frem, i 1840 oprettes Haandværkerforeningen og i 1862 ophævedes den ældgamle Laugsordning til Fordel for nye Organisationsformer, der bedre svarede til Tidens faktiske Forhold i Erhvervslivet, fra den polytekniske Lærestanstalt, som i 1829 var blevet oprettet af H. C. Ørsted, udgaar en Stab af dygtige Ingeniører til den frembrydende Industri og Handelslivet arbejder sig frem ad nye, større Baner. Det turde være nok blot at minde om, hvad der under *C. F. Tietgens* geniale Førerskab blev skabt i »de høje Hattes Tid« af Stor-Virksomheder som f. Eks. Det forenede Dampskibsselskab, Store Nordiske Telegrafskibsselskab, Burmeister og Wain, De danske Sukkerfabriker, — der for Resten morsomt nok har til Huse paa en Grund, hvor i sin Tid det ældste danske Sukkerrefinaderi, der opstod i Merkantilismens Periode, ogsaa laa —, Tuborgs Fabriker, Københavns Telefonselskab, — ja, man kunde nævne adskilligt flere, der siden blev store og gode Arbejdspladser for den arbejdende Københavner. Under alt dette blev helt nye Skillelinier skabt. Laugstidens *Fællesinteresse* indenfor Faget

mellem Mestre og Svende afløstes af den sociale Modsætning mellem *Arbejdsgiver* og *Arbejder*, der hver for sig forskansede sig i deres store Organisationer, der hyppigt tærnede sammen i de store Lønkonflikter, — til Skade for Produktionen og Landets Økonomi som Helhed. Først i den nye italienske Korporationsstat og i det nye Tysklands stærke Understregning af Folkefællesskabet ser man Forsøg paa at bygge Bro over den Kløft. Iøvrigt har mange af de Tanker, der dæmrrer for vore Dages Socialreformatorer deres Udspring fra de Ideer, der i sin Tid blev formet i Pave Leo XIII berømte Hyrdebrev om de sociale Spørgsmaal, »Rerum novarum« i 1870. Ogsaa her i Landet er der Tendenser til at nærme de to Parter, der jo dybest set *har* fælles Interesse i Virksomhedens Trivsel, til hinanden, og undgaa ødelæggende og opslidende Arbejdskonflikter. I den Henseende har Den faste Voldgiftsret, der oprettedes 1900 og fik nye Rammer om sin Virksomhed i 1919, betydet overmaade meget.

Foruden *Industriarbejderen* har de senere Decenniers stærke Udvikling skabt andre betydelige, nye Grupper af arbejdende Københavnere. Trafikkens voldsomme Stigning har medført, at vi har faaet en stor Stand af Trafikfolk, Sporvognskonduktører, Jernbanefolk, Chauffører — og hvorfor ikke nævne Flyverne med.

Vender vi et Øjeblik Opmærksomheden bort fra Haandens Arbejdere og Funktionærstanden og ser paa de talrige Københavnere, der kommer ind under Begrebet *Aandsarbejdere*, bemærker vi ogsaa *der* Organisationslivets stadigt stigende Betydning. *Lægerne* har i »Almindelig Dansk Lægeforening« skabt sig en ualmindelig fasttømret faglig Organisation, i hvis Hænder en ikke ringe Indflydelse er lagt, Juristerne har i Sagførererraadet faaet et Organ af stor Indflydelse indenfor Standen i dens Forhold til Offentligheden samtidig med at »Juristforbundet« i Løbet af de sidste 4 Aar er vokset til en anseelig faglig Sammenslutning paa bred Basis. I »Koda« har Komponisterne faaet et virksomt Værn for deres Rettigheder og økonomiske Interesser, Pressens Folk har i Journalistforbundet, der er den egentlige Fagorganisation og i Journalistforeningen, der har et mere selskabeligt Præg, skabt to gode faglige Rammer. Ogsaa Forfatterforeningen har i de senere Aar lagt stadig stigende Vægt paa det fagligt-sociale, og de to store københavnske Lærergupper, Kommunelærerne og Kommunelærerinderne, har opbygget yderst effektive faglige Organisationer. Ved Siden af disse og andre lignende store Sammenslutninger af talstærke Faggrupper, der indtager en vigtig Stilling i Samfundslivet, findes der jo et meget stort Antal af mindre Organisationer med mere specielle videnskabelige eller lignende Formaal. Et meget stort Antal af kendte Københavnere møder vi ogsaa ved at blade i Skuespillerforbundets, Skuespillerforeningens og Teaterdirektørforeningens Medlemsprotokoller. Ogsaa der spiller det organisatoriske og sociale en betydelig Rolle, meget mere end f. Eks. i de forskellige bildende Kunstneres Foreninger.

Samtidig er den gamle Tids ret faatallige Skrivere, Bogholdere og Copister blevet afløst af den store Skare af Kontorfolk, der i 1900 blev sammensluttet med Handelsmedhjælperne i »Handels- og Kontormedhjælperforbundet«. I Øjeblikket regner man med, at der ialt er ca. 50.000 Kontorfolk her i Byen. Denne den danske »Hr. Larsen« har nu ikke, saaledes som man med en vis agitatorisk Tendens har villet fremstille det i et Teaterstykke her i Byen, »tabt Melodien«. Bevares, — det kan ske, navnlig hvis »Hr Larsen« er paa Kontor hos en czaragtig Arbejdsgiver, — for slige »vi-alene-vide-Folk« findes jo, selvom de er faatallige. Men stort

set er den københavnske Kontormand eller -dame et ungt, friskt Barn af Byen, der har et muntert Glimt i Øjet, har Interesse for Sport og Friluftsliv og desuden gerne udfolder sin Livsglæde i en rask Jazz.

Den Stand, der oprindeligt gav vor By dens Præg og dens Navn, *Købmanden*, har naturligvis spillet sin store Rolle indenfor de senere Aars Udvikling. Handelens Mænd er jo det økonomiske Livs Udkigsposter, der spejder efter og anviser de nye Veje, og gennem Organisering af Varernes Udveksling, gennem Oparbejdelsen af nye Markeder bl. a. ved en systematisk Reklamering, — der jo er blevet en hel lille Videnskab for sig, som man siger, — tilvejebringer Basis for øget Produktion. Takket være *Handelens* kolossale Udvikling er den jævne Mand i vor Tid omgivet af større og mere mangesidig Komfort end tidligere Tiders mægtigste Mænd. Uden det verdensomspændende, fint forgrenede Handelssystem var Produktionen af en Række af de Ting, der gør Livet behageligt for os, ganske simpelt en Umulighed. Et moderne Produkt, der ligger færdigt foran os paa vort Bord, er i Virkeligheden et Resultat af umaadelig mange forskellige Faktorerers Samvirke, der atter forudsætter den klodeomspændende Samhandel.

Tag som Eksempel en Æske Tændstikker: Aspetræet er fældet i Polens eller Lithauens Skove, Kemikalierne til Satsen hentet fra Italien, England og Amerika, Tændstikken selv fremstillet her paa Maskiner fra Sverige eller Østrig og til Produktionen er anvendt Kul fra Polen, Olie fra Amerika osv. Bag hver af disse Enkeltheder øjner vi Handelens Mand, der har sørget for, at Varerne førtes fra Oprindelses- til Anvendelsesstedet. Og ofte har Handelens Mænd virket direkte skabende eller reformerende ind paa selve den hjemlige Produktion. Som Eksempel herpaa kan man nævne *Gunn Busck*, den store Smørgrosserer, der med sit strenge Standardiseringskrav til Leverandørerne i høj Grad virkede med til at højne Smørproduktionen og egalisere den.

Vi har tidligere i anden Forbindelse nævnet *C. F. Tietgen's* Navn. Det er paa sin Plads her at minde om, at han var uddannet som en *Handelens* Mand. Ogsaa *H. N. Andersen's* Navn er det en Selvfølge at nævne i denne Sammenhæng. Blot et flygtigt Blik paa Bladene i Erhvervslivets Historie i de senere Decennier viser, hvilken stor og betydningsfuld Indsats, der er ydet fra Handelsstandens Mænd. Navne som *Holger Petersen*, *Wessel & Vett*, *C. Olesen*, *Peter F. Heering*, *H. O. Lange*, *Holten*, *Carl Lund*, *Zachariae*, *Moresco*, *Otto Mønsted* og *Sthyr & Kjær* kunde suppleres med mange andre, der alle bekræfter Paastanden om den frugtbare Vekselvirkning mellem Handelen og Produktionen, der i Ledelsen af en Række af vore store Virksomheder har fundet sit Udtryk i Kombinationen: en teknisk og en merkantil Leder.

Og ligesaa sikkert som Den polytekniske Lærestanstalt og de tekniske Skoler samt Teknologisk Institut har været de nødvendige Forudsætninger for den industrielle Udvikling, ligesaa afgørende vigtigt har det for Handelsstanden været, at dens Folk paa Handelshøjskolen og Købmandsskoler har kunnet sikre sig en grundig og omfattende Uddannelse.

I Grosserer-Societetet, i Grossist-Sammenslutningen af 1930, i de forskellige Brancheforeninger, og i Detailhandelens faglige Sammenslutninger har den københavnske Handelsstand opbygget et System af Organisationer til Varetagelse af dens faglige Interesser, der i Aarenes Løb naturligvis ogsaa har været, og stadig er, af overmaade stor Betydning.

Medens Teknikens stadige March fremad har bevirket, at Produktionen pr. Person indenfor Industrien i Løbet af de sidste 30 Aar er godt og vel fordoblet — fordi Maskinerne i stadig øget Maal har erstattet Mennesket, saa viser en Undersøgelse, som Prof. *Julius Hirsch* har anstillet, at Salget pr. beskæftiget Person i Handelen *ikke* er steget. Forklaringen er jo ligetil: man kan opfinde mange Slags Maskiner, — blot ikke Salgsmaskiner. I Handelen er der stadig Brug for det menneskelige Snille, for den personlige Indsats af Energi og Vidtskuenhed.

Til Belysning af Forholdet mellem Handel og Produktion hvad Vareprisens Fordeling angaar, er det ganske interessant at studere Resultaterne af en international Statistik, der er blevet lavet paa det Omraade. Fortalt med afrundede Tal viser det sig, at af Forbrugerens Krone gaar ca. de 60 Øre til Producenten og de 40 til Fordeling mellem Grossist og Detailhandel med ca. 10 Øre til Grossisten og 30 til Detailhandleren.

Den danske Handelsstand har jo haft store Vanskeligheder at kæmpe med i den mærkelige Ny-Merkantilismens Periode, vi er inde i. Men det har vist sig, at den københavnske Købmand, der formaaede at hævde sig under Hansatiden og i andre vanskelige Perioder i vor Handelshistorie, ogsaa har haft den fornødne Smidighed og Udholdenhed til at klare sig gennem de vanskelige Valutaspærringstider. Nogle er bukket under i Kampen, andre har faaet alvorlige Men af den, det er sørgelige Kendsgerninger, man ikke kan se bort fra. Det synes dog, somom det lysner igen. I hvert Fald viser det sig, at Eksportværdien for danske Varer i Fjor var større end Aaret forud. Medens man i 1934 i Perioden Januar—Oktober solgte for 954 Millioner danske Varer ud af Landet, er Tallet for den samme Periode i 1935 steget til 996 Millioner. Reeksporten gik ganske vist ned fra 48 til 45 Millioner, men laa dog højere end baade i 1933 og 1932. Og Indførslen var steget fra 1104 til 1107 Millioner — stadig regnet med Perioden Januar—Oktober.

Hvad der ogsaa maa siges at have stor Betydning er den glædelige Omstændighed, at den danske *Handelsflaade* atter sejler for fuld Kraft, saaledes at Dansk Dampskibsrederiforening allerede den 6. August 1935 helt kunde indstille de senere Aars triste Oplægningsstatistik.

Heldigvis holder det jo Stik med det gamle Romer-Ord: »Navigare necesse est«, »det er nødvendigt at sejle«. Man kunde for saavidt ligesaa godt sige: det er nødvendigt at handle, — hvor mange Barrierer der saa end opstilles. Spærres en Vej frem, vil Handelen bane sig en ny, — ganske simpelt i Kraft af Nødvendighedens Lov.

En Gruppe af »arbejdende Københavner«, der tæller mange »kendte Ansigter«, og betyder meget for hele Bylivets Præg, ikke mindst overfor Turisterne, er Hotel-folkenes og Restauratørernes store Skare. Gennem de senere Aar er der sket en mærkbar Højnelse af Standen, der er foregaaet parallelt med den stigende Ædruelighed i Befolkningen og hele Restaurationslivets Modernisering. Først nu i den aller sidste Tid er der Bestræbelser fremme for at gennemføre en Koncentration af den københavnske Restauratørstands noget decentraliserede Organisationsliv.

Hvad nu specielt *Industrien* angaar, saa har Udviklingen jo været overmaade stor i det sidste halve Aarhundrede. Siden 1880 er Antallet af de Borgere i Danmark, der ernærer sig ved Haandværk og Industri, steget med ca. 85 %, medens Landbefolkningen kun er øget med 3 % i samme Tid. Stillingen er i Øjeblikket den, at Industri og Haandværk ernærer nøjagtig ligesaa mange som Landbruget, nemlig 30 % af hele

Befolkningen. Selve Langbrugets Omlægning for 50 Aar siden fra Korn- til Svine- og Kvægproduktion har naturligvis virket stærkt fremmende for Industrien, der i den forædlede Landbrugseksport fandt et stort, nyt Virkefelt — man behøver blot at nævne Ting som Mælketransportspande, Smørdritler, Køleanlæg, Osteløbe, kondenseret Mælk — hvoraf der alene exporteres 30 Mill. kg aarlig, — for at give et lille Indtryk deraf. En stor, ny Industri er ogsaa vor Olieindustri, der exporterer for ca. 70 Millioner Kr. om Aaret, vor Kunstgødningsindustri, der behandler 300.000 Tons Raastoffer aarligt, Sukkerindustrien, Ølproduktionen, hvis to store Hovedfaktorer, Carlsberg og Tuborg har skænket Samfundet store Gaver i Form af Fonds, Gær- og Spritindustrien, Tekstilindustrien, der beskæftiger ca. 15.000 Arbejdere for Tiden. Den specifikke danske Kryolitindustri, hvis Eksport er ca. 10 Mill. Kr. aarlig, vor med Rette saa velanskrevne Kunstindustri paa baade Porce-lænets, Glaskunstens og Sølvmedeomraadet, den verdensomspændende danske Cementindustri, — ja, man kunde blive ved længe endnu med at opregne Enkelt-faktorer af stor samfundsmæssig Betydning, der indgaar som Led i den brogede Mosaik, der hedder dansk Industrivirksomhed af i Dag, og som væsentlig er dirigeret fra København og ledet af Københavnerne. Hvorledes Arbejdet fordeler sig mellem de mange forskellige Mennesker, der udgør Københavns arbejdende Stab i Industriens Tjeneste, fremgaar af den store Industritælling, hvis Statistik fortæller os, at de godt 10 % er Indehavere eller Direktører, henved 5 % Butiks- og Kontorpersonale, 5½ % overordnet teknisk Personale, ca 75 % egentlige Arbejdere og Resten Hjælpepersonale af forskellig Art. Hovedmængden af Industriens arbejdende Folk, de egentlige *Industriarbejdere* har jo gennem et maalbevidst Organisationsarbejde skabt sig en social Position, som man skal søge længe for at finde Magen til.

Kig blot en Søndag ud i en af vore Kolonihaver — eller en Strandlejr ved Kysten. Eller se indenfor i de nye Arbejderkarreer. Der vil De møde den arbejdende Københavner som en frisk Fyr, der tager sundt og nøgternt paa Tingene, har en ganske god Skoleviden, suppleret op ved den Lærdom, som Radioens populærvidenskabelige Foredrag og Pressens Behandling af lignende Emner har givet. At der ogsaa findes et socialt Bundfald i en By som vor, er givet. Men det er heldigvis kun en ringe Procentdel, og baade den stigende Oplysning, den øgede Ædruelighed og den voksende Hygiejne og Sportsinteresse har bidraget væsentligt til at mindske det. Det er baade af en rent menneskelig og samfundsmæssig stor Betydning, at »den arbejdende Københavner« i den snævrere Betydning som den egentlige *Arbejder* staar paa det sociale Niveau, han staar paa, og for selve Industrien er det ogsaa i høj Grad et Gode, da det jo dog altid ikke *blot* er Maskinens, men ogsaa den *menneskelige* Arbejdskrafts Kvalitet, der skaber Resultatet.

Stort set har vi da Billedet af en virksom, arbejdsom By, hvis Indbyggere *tager fat med godt Humør*, selv i vanskelige Tider, naar Udviklingens Strøm gaar imod. Der er noget friskt og noget gedigent over »den arbejdende Københavner«, hvad enten det saa er Haandværkeren med det lune Glimt i Øjet, Arbejderen med den senede, hærdede Arm, den lille fikse Kontordame — eller Manden, der fra Chfskontoret leder det hele.

Og den Friskhed og Gedigenhed præger da ogsaa de mange Københavnerne, der har fundet deres Virkefelt hinsides Atlanten eller i det fjerne Østen, hvor danske Folk har et godt Lov paa sig som dygtige Arbejdere.

S. P. Fornjotur.

KØBENHAVNERNE I PRESSE, LITTERATUR OG VIDENSKAB

FOLKET lader sig ikke mere paatvinge sine Helte, det kaarer dem selv. Følgen er, at Udvalget for et kræsent Øje tager sig noget blandet ud, og til Tider er der opløftet Jammerklage herover, især over Sportsheroers og Sportsheroiners og Filmsguders og Filmsgudinders næsegruse Tilbedelse. Man kan med mange Argumenter vende sig mod de protesterende. Hvorfor maa Folket ikke raade for sin egen Smag? Det er dog bedre, at det beundrer aabenlyst, end at det hykler. Man gør sig den samme Tanke ved Kirkegaardskritikken. Hvorfor skal Kirkegaardene være Slotspark og Mønsteranlæg? Hvorfor maa de Efterladte ikke faa Lov til at give deres Følelser naivt Udtryk efter deres Smag? Hvad har Æstetik at bestille paa den jævne Almenes Sørge- og Mindesteder?

Saaledes ogsaa Folkets Kaaringer af hjemlige og internationale Storheder. Det er godt, at en oprigtig og uselvsk Beundring kan sætte Skarerne i Bevægelse. Et kraftigt Hurra er ikke mindre sundt end en hjertelig Latter. Hvis man misbilliger Objekterne, maa man erindre, at Hyldesten undertiden ogsaa finder en værdig Genstand. Vore Politikere oplever i enkelte Tilfælde en Anerkendelsens Dag, til hvilken de virkelig har gjort sig fortjente.

Og dernæst: kan folkeligt Bifald og Hyldest være til nogen som helst Glæde for den af Kulturen fortjente Mand? Bør han ikke stoppe Fingrene i Ørene for at undgaa Larmen, selv om den afstedkommes til Ære for ham. Det er jo, hvor Talen er om Kulturbedrifter, ikke Resultaterne, der fejres, ikke Aandens Magt og Glans, men en rent ydre og ynkværdig Omstændighed, for Eksempel en Fødselsdag. Den store Mand har staaet, siddet og ligget mellem os, medens Jorden halvfjerdstyve Gange fuldførte sin Roterung om Solen. Han skal leve. Han skal have Fakkeltog. Herren ved, hvem der har opfundet Fakkeltogene. Man har oplevet nogle Stykker efterhaanden, og det skal præciseres, at værre Adspredelse gives ikke, hverken for dem, der godtroende aser afsted med Faklerne, eller for dem, der er opstillede paa Gader eller Altaner og nyder Skuet. Hvorledes Modtageren selv er til Mode, skal vi ikke kunne sige, da vi endnu ikke er fyldt de Halvfjerdstyve. Men det maa jo være rædsomt.

De store Mænd — og store Damer — skabes i vor Tid ikke af sig selv. Det tager nemlig Tid at gøre sig rigtig berømt, og inden Udødelighedsæblet hernede bliver saftigt og modnet paa sin Gren, er det forlængst plukket og ad kunstig Vej i en Coupeuse udklækket og gjort færdigt. Dette besørges af Pressen.

Se Opfinderen. En god Vej til at blive berømt. Man behøver skam ikke at opfinde noget, der staar sin Prøve. Man behøver bare nogle Hylder Isenkram-

butik og Indfald. Den selvlysende Kraveknapp. Dagen efter er Manden berømt. To Dage efter er han glemt.

Thi det er Sagen; der er mangehaande Berømtheder til, og de fleste af dem er tomme Svineblærer. Et Bladnummer har ligesom Døgnfluen, hvormed det sammenlignes, fire og tyve Timer til at fødes, leve og dø. Men som Fuglen Phoenix føder det i Dødsøjeblikket sin Efterfølger og Arving. Ung og straalende, siden stor og mægtig og ved Aften mæt af Alderdom.

Til at forsyne Pressen med Stof bruges en Hærskare af Talenter og Penne. Mere uselviske Væsner gives ikke. De strider for at bringe enhver, som dertil egner sig, i Forgrunden lige undtagen sig selv.

Det er virkelig sandt. Hvor mange af vore Pressefolk er berømte Mænd? De kan tælles. Man kan oven i Købet tælle dem paa Fingrene. Pressen gør nemlig ikke noget for sine Redaktørers og Journalisters private Forfængelighed, hvis de har en saadan. Pressen har fra gammel Tid et sundt og sobert Ønske om, at hvert enkelt Bladnummer skal danne en velskabt Organisme, der lever, aander og bevæger sig og danner en udelelig Helhed. Det er Hovedprincippet.

Her kan man nu hylde den store og beskedne Mand, som hedder Redaktionssekretæren. En skabende Haand og en Mester. Han tager Materialet, Artiklernes Hundredetal mellem Hænderne, knuger og former dem, ordner og beregner dem. Og af Stoffet fremgaar Avisen, der paa en Maade er et Mesterværk, om det er en ret Avis. Den læses fra Ende til anden, som man spiser en let, god Frokost eller overvære en Teaterforestilling. Man bliver veltilpas, munter og belært og priser sit Blad, men skænker hverken Journalisten eller Redaktionssekretæren en Tanke.

Saa meget om Pressen. Hvad en Chefredaktør har at bestille, er det ikke lykkedes os at opdage, skønt vi i mange Aar har jaget derefter. Jo — han sidder i en Stol og taler med Folk. Og siger ja og nej skiftevis.

Gennem Pressen og udenom Pressen træder den store By i Rapport til Dagliglivets og Handelslivets normale og konstante Rørelser. Gennem Pressen faar den Besked om Sagerne, en almindelig og foreløbig Orientering. Men Digtekunst og Videnskab har ikke som deres Maal at forsyne Pressen med Stof. Det Stof, som de kan udbringes til, er i Regelen saa som saa og ofte kun pauvert.

Men vi har en Litteratur, og vi har en Videnskab. Landet kunde ikke eksistere uden, skønt det lyder daarligt. Rettere maa man sige, at naar der er et Land, bliver der ogsaa en Litteratur og en Videnskab. Ligesom naar der er en Ost og den ikke bliver spist med det samme, da . . . Dog nok om det. Næringsstof yngler Liv.

Mellem Literaturen og Bladene ligger nære Veje. De fleste Journalister har vist prøvet at gøre et lille Vers, da de var unge. Og en særlig Race Digtere, nemlig Avispoeterne, fødes, yngler og forgaar ligesom de ovenfor beskrevne Døgnfluer.

Men vi har en Digterstand den Dag i Dag som altid. Hvor finder Københavnerne deres Digtere? I hvilket Forhold staar Hovedstaden til dem?

Der gives en Institution, som hedder Forfatterforeningen. Men den kan ikke lide at blive omtalt. Vi nævner da de andre Veje, ad hvilke Digterne faar deres Stempel, manifesterer sig, indtræder i Byens almindelige Fysiognomi.

Tvende Veje findes.

Der er for det første Forfatterens Bidrag til Hovedstadens Udseende, deres Apparition som Led i den store Bys Fysiognomi. Her maa man vedgaa, at København er ikke den Digter- og Forfatterby, som den har været. Dette kan baade roses og beklages.

Der var en Tid, da Drachmann med Rejsning som en Gallionsfigur, med sin mærkelig rundskaarne Profil, stejlede, sejlede, farende, flagrende kunde give hele Gadebilledet Karakter, naar han kom. Og Herman Bang. Der var ikke en Gade saa lang i Byen, at man ikke vidste i den ene Ende af den, naar hans Drengfigur bevægede sig ind ad den anden. Sophus Clausens korte Tømmerblok, Jeppe Aakjær med det paagaende Udtryk i sit stærke Ansigt. Hvor er I henne, store og smaa.

Naturligvis, selvfølgelig. Byen kender Gandrup, og Apollon maaske ogsaa? De kulturelle kender Helge Rode, som egentlig ogsaa er værd at se paa. Men Pontoppidan og Johannes V. — dem kender Folket paa et Avisbillede, men det identificerer dem ikke. Og hvad man end vil rose vore Digtere eller Digterinder for, personligt synes jeg, at Edith Rodes Æbleoval af et Ansigt virker fortrinligt, men til Byens Præg bidrager vore Forfattere ikke, som dengang Schandorph bare ved at sidde udenfor à Porta var en hel Biografi af sig selv. Hvem har man nu glemt at omtale? Der er saa mange man kan lide. Men vore Lyrikere, vore Dramatikere, vore Romantikere — ingen af dem præsterer det uforglemmelige som Byfigur og Apparition. De er alle af Mellemstørrelse. En Digter burde være Giraf eller Myre. Og hans Ansigt hugge sig ind i Hjertet paa Folk mellem Langelinje og Frederiksberg Have.

Hvor de da lever? I Boghandlernes Udstillinger. Vi kigger dog, de fleste af os, ind paa de smukke, pyramideskraa Etalager. Ser Navnet, ser Titlen. I Bladet har man set Annoncen, der kommer nok en Anmeldelse. Om man skal købe Værket hjem, se det giver sig af Kritikken. Det er ingen Spøg at være Anmelder, jeg har en Gang faaet en Generalmajor til at købe Tom Kristensens »Hærværk«.

Byen kan ikke undvære sine Digtere. Nu læser en sig selv op, nu læser en anden ham op. I gamle Dage var der meget med deres Ægteskaber, det er nu døet hen. Maaske er der blevet saa levende ved Kysterne, at det ikke morer eller spænder. Ophævelsen af en Forbindelse skal virke som et Krudtkammer og en Cigaret og ikke som et: Naa, ja selvfølgelig.

For Dramatikere gælder der det specielle, som kaldes Premiæaftenen. Der kigges jo altid efter dem. Den Dramatiker eksisterer ikke, der nogensinde har kunnet opføre sig naturligt paa sin Aften. Han kan gaa der hen eller sende sin Kone og selv blive væk. Han kan sidde gemt i Direktørens Klædeskab eller paa Galleriet eller brede sig i Parkettet. Alt er galt. Den generte Kaj Munk købte fem Pladser og satte sig selv paa den midterste. Det galeste af alt. En anden Forfatter sad efter Tæppets Fald oppe midt paa Scenen, opløst i Elendighed, og lod sig trøste af de udhyssede Skuespillerinder. Sødt nok.

Og saa de, der bliver fremkaldt. Hvilket Syn. De burde sminkes og parykkes og have Domino paa før Indmarchen. Og Kapellet burde intonere *Heil dir im Siegeskranz*. — Det andet er noget af det floveste.

Maaske er dette blevet noget for vidtløftigt. Vi har i hvert Fald kviet os ved at omtale Hovedstaden som Litteraturlæsende.

Naturligvis findes der Læsere i Byen. Men det er ligesom der findes Jyder og

Lolliker og Ærøboer i Byen. De københavnske Københavnerne er i dette Slægtled saa at sige immune overfor Litteratur, især Vers. Der købes nok en Del Bøger ogsaa af de racerene Indfødte, der er Bøger, der købes af dem i Titusinder, men lad os ikke tale om, hvad det er for Bøger. Vi undser os paa disse Bøgers Forlæggeres Vegne, hvilket kan gøres nødigt, da de selv ikke erkender Vanæren.

Men viser Byen saaledes disse Forfattere et fremmed Ansigt, saa maa man vedgaa, at den overfor Videnskaben opfører sig virkelig nydeligt. Den kommer ikke til daglig paa Frue Plads, skønt flere og flere siges at gaa om ad Nørregade, nu findes Videnskaben jo ogsaa andre Steder end i det ydmyge Fiolstræde og den blanke Krystalgade, og naar Videnskaben virkelig for Alvor dunder op med sin svære Artilleripark, tager Folkemængden Stilling bag om samme og beundrer Skuddene.

De retsindige Teologer og de myndige Jurister. De skarpe Læger og de fromme Filosofer. Vore ypperlige Polyteknikere og Landboforskere og Bogspecialister og Kunstbevarere, Højjudgravere. Alle kommer skiftevis i Forgrunden. Chancen tilhører dog dem fra Prinsens Palæ. Naar Vagn Aagesen og Palnatoke stiger frem af deres fynske Grave og Himmerlands forhistoriske Borge afdækkes, da er Opmærksomheden vaagen, Skade at der er noget knapt med Guld og Diamanter i de gamle Vovehalses efterladte Boer. De savner Torvepris.

Videnskabsmændenes Navne dukker frem ved aktuelle Tilfælde og glider ud af Lyskeglen paa den anden Side. Det er Ret, og Videnskabsmændene føler sig ikke brøstholdne, tværtimod. De tænker og skriver for Dagene, der kommer, og Kollegerne, der bor paa andre Steder.

Men Københavnerne viser sig paa en egen forstandig og tiltalende Maade erkendtlige og forstaaende overfor Videnskaben. De har Tillid til den. Hvilket enhver af de Par Hundrede Fagmænd, som Byen rummer, vil have haft Lejlighed til at erfare.

Vi begyndte med at tale om Pressen og understregede dens uselviske Anonymitet. Hertil maa endnu som et nødvendigt Tillæg føjes: at der i Pressen forekommer Artikler til Folkets Vejledning fra de store Fagkyndige. Dem læser vi med Andagt og Opmærksomhed. Og mellem alle Døgnets kolossale Lyde og Detonationer og Eksplosioner ringer det fra disse Artikler som med en lille Sølvklokke. En spinkel Lyd, som gaar igennem, og som vort Øre er i Stand til at fæste sig ved, saaledes at det grove Bulder for en Stund lader os uberørt. En tøvende, behersket Stemme siger os Sandheden om en Sag. Denne Sag er vigtig, set med den hele Epokes Synsvinkel. Men overfor Døgnet er den naturligvis uden nogen Vægt. Alligevel. Alligevel. Saa De, hvad der stod i Bladet om den Ting. Jeg læste det to Gange igennem. Han er jo en Autoritet. Jeg har tænkt paa det, og jeg kan ikke komme væk fra det.

Ogsaa den store Videnskab har sin Mission hos det daglige Livs Københavnerne, der i Grunden er bedre end deres Rygte, især naar man gaar om i Sidegaderne og ud i Sidegadernes Sidegader, hvor der bor Mennesker, som ikke er ude efter *Publicity* og afskyr Opsigt; men som tænker, føler, lever.

Hans Brix.

KUNSTLIV, MUSIKLIV OG SELSKABSLIV I NUTIDENS KØBENHAVN

I vor dramatiske Literatur fra Aarhundredskiftet findes et Lystspil af Gustav Wied og Jens Petersen, *Første Violin*, der har en henrivende Optakt. En Strygekvartet, bestaaende af fire provinsielle Amatører har sat sig til Rette i Dagligstuen for at dyrke den klassiske Kammermusik, men de har næppe løftet Buerne til de første Takter, før det ringer paa Døren — og de maa ærgerligt afbryde Spillet, før de rigtig har begyndt det. Situationen gentager sig et Par Gange, saa at de gode Kvartetspillere aldrig kommer videre!

Det er Karikaturen, Satiren over en enkelt Side af hjemligt Musikliv med dets Hygge og Humor i Tiden før Krigen. I vore gamle Kulturhjem dyrkedes Kammermusikken med større eller mindre Udbytte. Man mødtes med ugentlige Mellemrum hos hinanden efter Tur. Fruerne maatte hver især døje Øvelserne i de aftenlige Fritimer. Men hos de udøvende — og til syvende og sidst ogsaa hos de paarørende — var der en utvivlsom Hengivenhed for Musiken, og Sammenspillet skabte hos dem alle baade Intimitet, Respekt, Kærlighed og Glæde i Forholdet til Kammermusikken og dens Mæstre.

Og gaar man til Billedkunsten, hænger der paa Kunstmuseet et for samme Tidsrum særlig karakteristisk Billede af dansk Selskabsliv. Det er Krøyers *En Duet*. Det viser det typiske Bourgeoisi-Interiør fra Halvfemserne med de tændte Lysekroner, den lette Dis af Tobaksrøg — og bag Fruen ved Flyglet med de snoede Malmlysestager, to af Selskabets Medlemmer, den kunstnerisk-martialske, kjoleklædte Herre og den ikke længere helt slanke Dame i den tætknappede, stramme Silkerobe, syngende deres Duet.

Alle fra hin Tid kender dette Intermezzo: de to—tre Medlemmer af Selskabet, der blot altfor gerne ventede paa Opfordringen til at nærme sig Flyglet eller det opretstaaende Klaver under Fønixpalmen. Herren, der sang, bar som Regel hvid, blød Kunstnersløjfe i Stedet for Slips, og Damen var som oftest af den rette Sangerinde-Vægtklasse, selvom Stemmen ikke altid svarede til de ydre Dimensioner!

De sang Mendelsohns Duetter:

*Ich wollt', meine Lieb' ergösse
sich all in ein einzig Wort,*

eller:

*Ach, wie so bald
verhallet der Reigen*

De havde ogsaa deres Solo-Repertoire: *Heise* — først og fremmest *Bertrand de Born-Sangene* — eller *Schubert*, fra Bindet *Ausgewählte Lieder* Det kunde forøvrigt hændes, at man, under gensidig Nøden, Vægning og tilslut overstadig lykkelig Indvilgen, i en Fart arrangerede *Erlikönig* som Kvarlet: den radikale, skuespilleragtige Baryton-Arkitekt var Fortælleren, der indleder og slutter, Bassen var Faderen, Tenoren Sønnen og den syngende Dame selvfølgelig Elverkongens Datter!

Og to gamle Studenterkammerater var uvægerligt henvist til at slutte med et Par af *Giluntarne*. Overretssagføreren var saa uimodstaaelig som Glunten, naar han omsatte sin veritable lille Perial i *Framåt marsj, gå på!* Saa overbevisende naturligt!

Krøyers og Viggo Johansens Billeder — *Musik i Atelieret, Aftenselskab i mit Hjem, Mellem Kunstnere* — rummer som i en Nøddeskal hin Tids Musik-, Kunst- og Selskabsliv. Det er ikke mere end en Snes Aar siden, at disse tre tog hinanden saa nøjsomt-gemytligt, saa barnligt-taknemligt i Haanden. Ach, wie so bald

Er alt dette nu virkelig helt borte i vore Dage? Hænder det slet ikke mere, at Kunstmaleren, der har en pæn lille Stemme til privat og selskabelig Glæde, falder Grosserer-Fruen ærbart om Halsen, naar han slutter *Bertrand de Born-Duetten*:

— *Rosamunde, vi mødes snarligt en Kvæld,
elskede Rose, lev vel?*

Man tør vel ikke forsværge, at det slet ikke sker nu til Dags. Men alligevel — det er ikke *den* Tone mere. Kwartetten og Duetten er ikke mere Ledemotiv, hverken i Kunsten eller Selskabslivet. Nu er det Saxofonblæseren og Jazzbandet, som de unge Malere gengiver som Tidens Musik.

Og foruden Jazzen har tre andre mægtige Faktorer revolutioneret Musiklivet: *Grammofonen, Radioen og Tonefilmen*. Den stemmebegavede Herre og Dame af Selskabet, der maaske allerede i deres Tid kunde blive lidt af en Plage for enkelte, baade af de mere og de mindre musikalske, kan i vore Dage slet ikke tage Konkurrencen op med den Højtaler, der blot ved en Skruedrejning kan indstilles paa Rom og skaffe Selskabet den Oplevelse at høre baade Gigli og Gina Cigna i en Verdi'sk Opera. Og er Tidspunktet ikke netop Operasæson i Rom, saa har man dem lige saa fuldkomment paa *His Masters Voice*-Pladerne.

Mangfoldiggørelsen af de store Kunstneres Sang og Musik, og Almentilgængeligheden paa saa at sige alle Musikens Omraader gennem Radioen har givet ikke blot Amatørerne og Dilettanterne, men ogsaa de store levende Musikinstitutioner deres Dødsstød eller i alt Fald livsfarlige Saar.

Den gamle, hæderkronede *Musikforening*, — Niels W. Gades Forening — der i Fjor Foraar netop fyldte 100 Aar, *Cæciliaforeningen* med dens *Madrigalkor, Palækoncerterne, Dansk filharmonisk Selskab* -- borte allesammen. Og Radioen har faaet Skylden. Og hverken økonomisk eller kunstnerisk kunde disse forskellige Foretagender klare sig over for Institutionen *Statsradiofonien*, der har Midler til ikke blot at give tilgængelige, latterligt billige Symfonikoncerter hver Torsdag, og helt populære Folkekoncerter hver Søndag Eftermiddag —

men ogsaa til at skaffe den bedst mulige Assistance af europæisk berømte Dirigenter og Solister.

Man har for saa vidt ingen Grund til at sørge over det, naar man tager i Betragtning, at foruden Teatersalens nogle Hundrede Tilhørere kan flere hundrede Tusinde i deres Hjem lytte til disse Koncerter.

Lad os kaste et Bilk ind i et saadant Hjem, hvor den kombinerede Gramofon- og Radio-Højtaler er vor Tids uundværlige Del af Møblementet, og lad os høre, hvordan den benyttes i borgerligt Gennemsnit. Er Humøret til det, aabnes den første Gang under Frokosten, naar Fruen er alene med det yngste, endnu ikke skolepligtige Barn, og maaske har hun en Veninde paa Besøg. Musikken fra Wiwex, eller en anden af de store Restauranter, lyder, passende dæmpet, i Spisestuen. I Pausen kan man høre svag Summen af Stemmer fra Restauranten, Latter, Raslen af Knive og Gaffler og enkelte lydelige Udbrud. Og Fruen og Veninden snakker ligesaa ugenert under Musikken som Publikum paa Restauranten.

Det kan dog hændes, at Fruen et Øjeblik afbryder og lytter til en Violin, der smægter *Mustalainens* ungarske Folkevisetoner gennem Rummet, eller at Veninden studser ved de brede Klange af Gounods *Judex* og netop faar indskudt: — Aa, den elsker jeg, før *Passiarens* ubrudte Strøm glider videre.

Til Eftermiddagsteem kan man gaa ud fra en nogenlunde parallel Gentagelse — den kan varieres lidt med Grammofon-Udsendelser fra Sverige, nye Tonefilms-Arier eller Operettemusik fra et Eftermiddags-Ensemble. Men Udbyttet tør kaldes nogenlunde det samme. Børnenes Hjemkomst fra Skolen, undertiden med et Par Kammerater, kan føre til Afbrydelse af Radioen. Der er en ny Jazzplade, en eller anden Trot, Rag, Blues eller Tango, der øjeblikkelig maa spilles, eller *Grace Moore* fra den nye Film, hvis det kommer højt — ellers er der jo baade det uimodstaaelige Mandfolk *Maurice Chevalier* og den sjove *Gracie Fields*

Naar Kaffen efter Middag er indtaget, *Pressens Radioavis* og Aftenaviserne gennemgaaet, melder Koncert-Mulighederne sig. Der har hvert Hjem sin særlige Smag og Musikalitet — eller det modsatte!

Der er den Lytter, som aldrig kan komme ud over Begejstringen for den mirakuløse *Mekanisme*, Radioen nu een Gang er, og som derfor ustandseligt Aftenen igennem skifter. Næppe har han hørt en Første-Sats af en Mozart-Symfoni fra London, før han stiller ind paa en Verdi-Opera fra Rom for et Øjeblik efter at lytte til lidt »lettere Musik« fra Wien, Tschairowskis Violinkoncert fra Bukarest og en Stump af Ouverturen til *Jægerbruden* fra Berlin.

Saa er der Wagner-Entusiasten, der fanatisk lytter Aftenen igennem med ubrudt Trofasthed paa hele *Götterdämmerung*. Og der er Kammermusik-Dyrkeren, der følger *Pro arte-* eller *Lener-Kvartetten*, overalt, hvor deres ædle Strygeklange genlyder i Æteren.

Men selv i den musikalske Familie, hvor man ellers gerne lyttede til en Symfonikoncert, hvor *Toscani* maaske dirigerer, kan det ske, at Forældrene maa bøje sig, fordi Børnene har »et Par unge Venner til The« og derfor kræver Omstilling til den blændende Jazz-Musik fra *Savoy*. Det er i alt Fald ikke i den Familie, der lyttes — en sjælden Gang — til *de gamles Radiobal!*

Derimod respekteres naturligvis vore hjemlige *Torsdagskoncerter* i en saadan Familie, forudsat at Programmet har noget af virkelig Interesse at byde paa. Statsradiofonien har dog virkelig været i Stand til at opelske et Symfoni-orkester, der under de hjemlige og ikke mindst de fremmede, store Dirigenters Ledelse Maaneder igennem indenfor hver Sæson efterhaanden har naaet et særdeles smukt Niveau. Og har Radioen gjort det af med en og anden af vore Korforeninger, saa har den til Gengæld selv efter at have indoptaget i sig det opløste *Palestrinakor*, skabt et stort Første-Rangs blandet Kor. Og der er Lyttere, der gerne inviterer musikalsk Selskab paa Torsdagens »Stærekasse«-Koncert i deres Dagligstue — Aftnen iøvrigt i al Tarvelighed altsaa, det er jo dog Musiken, der er det afgørende . . . ! Vist skabes der et musikalsk Liv om Familie-Radioen samtidig med, at den faar Lov til at dryppe Jazzens Gift i de unges Sind!

Og paa samme Maade med Grammofonen. Begge Sider af Musiken er repræsenteret paa Pladerne i Familiens Grammofon-Bibliotek eller -Diskotek, som det hedder. Og den Ungdom, der vokser op i Læ af disse, den saakaldte mekaniske Musiks, to Stormagter, faar en international musikalsk Indstilling, en Overlegenheds Horizont, hvor de staar Ansigt til Ansigt med det ypperste indenfor baade Kunstmusiken og Dansemusiken og samtidig i den bedst mulige Form.

Delvis som Reaktion og delvis Haand i Haand med Udviklingen af Musiklivet omkring Radioen og Grammofonen er der dog ogsaa blandt Ungdommen opstaaet en Trang til den personlige Udførelse af Musiken. Den har været saa gennemgribende, at den spænder fra de førende unge Komponister til Skoleundervisningen. De gamle Kammermusikforeninger, der opstod lokalt, undertiden omkring den hjemlige Amatør-Kvartet, og hvoraf endnu *Østerbros Kammermusikforening* bestaar, endda paa 25. Aar, maatte i flere Tilfælde resignere og slutte af. De unge Musikere dannede for at fremføre den moderne udenlandske Musik *Foreningen Ny Musik*, der med sine Kammermusikafteener — en Tid i Glyptotekets Antiksal — for første Gang fremførte Værker bl. a. af Stravinsky, Bela Bartok, Hindemith, Darius Milhaud o. s. v. Mellem de klassiske hvide Marmorsøjler nød man med hellig Gysen de moderne »Atonalister« og lyttede sig ind til Livet bag dem. Men ogsaa den maatte efterhaanden kapitulere. Navnene var blevet kendt, dens Mission var som saadan ophørt.

Men vor egen Ungdom skulde alligevel have sit Forum. Det blev *Det unge Tonekunstnerselskab*, der endda allierede sig med den ældre, traditionsrige, men efterhaanden ogsaa stærkt reducerede *Dansk Koncertforening*. Her boltrer dansk musikalsk Ungdom sig, inddelt systematisk i Serier. Man mødes under mindre Former i Hornung & Møllers *en famille*-Sal og enten hører paa, hvad de unge danske Komponister *Jørgen Bentzon*, *Finn Høffding*, *Herman D. Koppel*, *Syberg*, *Tarp* og *Flemming Weis* ved Siden af de udenlandske Kolleger har at fortælle i Kammermusik og Sang — eller man præsenteres for, hvad der skjuler sig af Talenter mellem vore *udøvende* unge Tonekunstnere, de vordende Klaverets, Violinens og Sangens Mestre, der ikke behøver at fremføre moderne Ting, men kan prøve Kræfterne paa de mere »taknemlige« klassiske Opgaver.

Det kan ogsaa ske under større Former ved Orkesterkoncerter, der afholdes i Klerkegade i den tidligere Frimurerloges Festsal, der virker som Dekorationen til et eller andet Heltespil i Sværd-Stil! Her er det de samme Komponist- og Solist-Navne, der staar paa Programmet, men med Arbejder, der kræver

orkestrale Dimensioner. Og det er forholdsvis sjældent, at man ønsker sig et af de forgyldte Sværd, der i Relief pryder Væggene, for at gennembore Komponisten!

Den klassiske Orkestermusik har ogsaa sin Ungdomsforening. Den hedder *Charlottenborg Musikforening*, og dens Navn vidner om et skønt Kompagniskab mellem Kunstens og Musikens Muser. Et saadant findes selvfølgelig. Men Navnet her skriver sig desuden fra den Omstændighed, at Koncerterne afholdes paa Charlottenborg i Kunstakademiets Foredragssal mellem de antike Afstøbninger, der i deres kølige, støvede men dog evigt levende Skønhed danner en værdig Indramning om de klassiske og førklassiske Mestres Musik.

De er ikke mindre end Modernisterne de store Forbilleder i Ungdommens Musikliv. Romantikerne er i mindre Kurs. *Bachforeningen* blomstrer i vor Tid med større Kraft end den nu næsten skyggeagtige *Wagnerforening*. Og ligesaa gerne Kunsten rækker Haand til Musiken, ligesaa gerne træder Musiken i vore Dage hjælpende til, naar Kunsten kalder. Og ligesaa gerne til den klassiske som til den moderne Kunst. Der spilles af *De unge Tonekunstnere* med ligesaa stor Glæde gammel dansk Musik under Poniatovskis Rytterstatue i Aftenlampernes Skær paa *Thorvaldsens Museum*, som der musiceres moderne paa de radikale Kunstneres Efteraarsudstilling i *Den Frie*.

Denne Delthed — som i Virkeligheden er en Enhed — i Ungdommens musikalske Interesse, træder ogsaa frem i Skolemusikken. Her mødes Bestræbelser fra *Musikpædagogisk Forening* om at skabe en elementær klassisk Uddannelse baade i Sang og i det nu saa stærkt anvendte Blokfløjtespil — med den Imødekommenhed overfor Elevernes Jazz-Glæde, der har givet sig mest eklatant Udslag i de saakaldte Skole-Jazzoratorier. *De 24 Timer Trymskvadet* og Skolen paa Hovedet af *Bernh. Christensen*, der i sig selv repræsenterer Fællesskabet allertydeligst i sin dobbelte Celestin-Floridor-Egenskab af Organist og Jazzkomponist. Han er medvirkende til, at Skoleungdommen nu med lige stor Begejstring synger Schultz' *Sig Maanen langsomt hæver* og *Jeg elsker Bøf med Løg!* Og er det forøvrigt ikke ganske sundt mod romantisk Skole-Anæmi? Begge Retninger, *Blokfløjterne* og *Jazzen*, har forøvrigt hver sin Ungdomssammenslutning. De alleryngste mødes til deres *Studiekoncerter* med Blokfløjtesolo og -kor i *Kunstindustrimuseet* eller i *Borups Højskole* og gaar med den største Alvor og Idealisme op i deres Agitation for den ældste og *reneste* Musik. Og Jazzungdommen faar Studenterforeningens Mure til at ryste synkopisk, naar den samles i *Jazzmusikforeningen* for at akklimatisere sig med Negerrytmerne. Og dens Fanatisme er ikke mindre!

Kun Operaen holder Nutidens Musik-Ungdom sig lidt fjernere fra. Finn Høffding alene vovede sig frem med *Kejserens nye Klæder*, af hvis Tøj der forøvrigt blev nok til en *Dansesuite* af moderne, klædeligt Snit. Mest af alt har Operaen maattet staa for Skud og jamret sig økonomisk, fordi den syntes at savne virkeligt musikalsk og kunstnerisk Liv. *Tonefilmen* har naturligvis ikke været helt af samme Betydning for Operaen som Radioen for den symfoniske Musik. Men det kan ikke nægtes, at noget har det dog at sige, naar man praktisk talt paa en hvilken som helst Tid af Dagen og for en god Krones Penge, uden Fest-Paaklædning, kan gaa lige ind og se og høre *Beniamino Gigli* synge ikke eet Operaparti, men en halv Snes Sange og Opera-Arier — om-

end de ikke alle var af lige stor Kvalitet i Filmen *Forglemmigej*. Eller man kan opleve den enestaaende dramatiske Kunst, som *Shaljapin* ydede i sin Udførelse af Titelrollen i *Don Quijote*-Filmen — endda i Nærbilleder, mere intime end de kan ses selv fra en Plads i Parkettet til tredobbelt Pris!

Og i Forening har selvfølgelig baade Radio og Tonefilm ogsaa kunnet mærkes paa Operaerne overalt i Verden. Men lykkeligvis ser man, at der stadig er Publikum, ogsaa hos os, for en Operaforestilling, naar den fremføres af den rette Dirigent og af velinstruerede Kunstnere. Og forholder vor Tids unge sig noget forsigtigere overfor en Wagneropera end forrige Slægtled, saa er de til Gengæld Entusiaster, naar det gælder Verdi, og nærer ikke de ældres Foragt for »Melodunten«.

*

Den Musik i Ateliet, som Krøyer engang forevige, er i vore Dage rykket ud paa selve Museerne og Udstillingerne. Den er blevet ikke blot en Del af Selskabslivet. Den har sluttet Pagt med Kunsten.

Vore Malere arbejder dog ikke efter slet saa klare Linier som Musikerne. Man har ikke i vor Tid Fornemmelsen af den strenge Skole, som f. Eks. Krøyer havde gennemgaaet og selv fortsatte som Lærer sammen med Tuxen. Vi har ingen *Zahrtmann*, som unge Talenter flokkes om, og som skaber en Gruppe som *Fynboerne*. Vi maa i bedste Tilfælde nøjes med Mindet om *Giersing*. Men Akademiet har stadig dygtige Lærere og hengivne Elever. Og der festes i den gamle Charlottenborg-Haves Sommeraften under kulørte lysende Lampions — naar de unge har »taget Afgang«. De unge har altid Livet og Haabet for sig. Og gaar man i Sol og Tøsne over Gaarden til Foraarsferniseringen paa Charlottenborg og ser Eleverne, mandlige og kvindelige, i deres hvide Malerkitler slikke Solskin omkap med Duerne, tror man paa, at der stadig er Foraar og Grokraft i vor Kunst — selvom Udstillingen deroppe kan virke en Smule desillusjonerende.

Charlottenborg er jo heller ikke mere det eneraadende Begreb i vor Kunst. Heller ikke *Den frie Udstilling*, selvom deres Ferniseringer stadig er Aarets store kunstneriske Pressebegivenheder. Krigsaarene og den derefter følgende Periode med dens stærke Bud paa Malerier fik sikkert paa mere end een Maade en uheldig degenererende Indflydelse paa Kunsten. Det var den Tid, da det i det store og hele mere gjaldt Motiver og Navne end selve Kunsten, og da Kvægtorvets Matadorer, omtrent paa samme Maade som de byttede en Hest med en Ko, tiltuskede sig en Otto Bache for en Therkildsen eller Mols!

Kunstauktionerne skød frem som Paddehatte. Det var i de Aar en glimrende Sagfører-Spekulation at blive Auktionarius. Med Auktionshamren i Haanden tryllede han Slag for Slag Millioner frem gennem Lokalets blaa Havannataager. Og paa et Par Timer.

Kunsthandlerne fulgte Trop. Det Monopol, som *Winkel & Magnussen* i mange Aar syntes at have haft paa at afholde Separatudstillinger, blev hurtigt rendt over Ende! Selv den mindste Kælderbiks med Antikviteter kaldte sig Kunsthandel og holdt Udstilling af »ældre og nyere danske Kunstneres Arbejder«. Begrebet *Ovenlyssal* slog igennem som et saliggørende Løsen for, hvor der fandtes 1. Klasses Kunst.

Aarene har reduceret Auktionernes Tal. Den systematiske Auktionskunsthandel, der regelmæssigt hver eller hver anden Uge havde sin Auktion, findes overhovedet ikke mere. Og Hamren maa som Regel svinges længe i Luften, før de blot nogenlunde acceptable Bud lader sig høre. Det gælder dog nu som den Gang, at de virkelig fremragende Billeder af vore største Kunstnere, ikke mindst blandt »Guldalder«-Malerne, stadig kan faa de store Priser.

Og Ovenlyssalene og de mange smaa Kunsthandeler er blevet tilbage, ja, har endda ynglet i paafaldende Grad. Malerne behøver ikke vente i utaalmodig Spænding paa Afgørelsen fra de store Udstillingers Censur. Der er ingen af dem, der behøver at dø ukendt af Mangel paa Offentlighed! De kan sagtens faa deres Billeder frem. Nu er det ikke alene de obscure Stræders smaa Kakkelovnskældere, men ogsaa *Stormagasinerne*, der yder Kunsten Husly, selvom det vist blev en mindre vellykket Spekulation at sælge Malerier sammen med Kaa-ber, Parfume, Silkestrømper og Skotøj.

Men den blandede Kunsthandel med særlig Betonning paa blandet er forøvrigt netop blevet et af vor Tids Fænomener. I Forbindelse med -bod, -æske, -skrin findes der nu Kunst i Butikker, hvor der sælges Keramik og Glas, Lakbakker, Tekstiler og Similismykker. Man mærker overalt indenfor de forskellige Kunstgrene Tendensen til at publicere, til at finde Kontakten med Publikum, en Form for Reklame.

Men man kan ikke undgaa samtidig at mistænke Kunsten for en Overfladiskhed, der ikke var mulig i det foregaaende Slægtled. Det er snarest hos vore Tegnere og Billedhuggere, at man skal søge Energien og Udholdenheden. Og det skyldes vel netop Manglen paa Tegne-Evne og -Taalmodighed, naar vore yngste Malere mere og mere degenererer i mere eller mindre mudrede, koloristiske Forsøg, med sine enkelte førende Kunstnere som lykkelige Undtagelser. Man har Indtryk af, at den Generation, der i sin Tid opdagede og erobrede Skagen, gik lidt mere grundigt og alvorligt til Værks end de hundreder af Malere, der nu spredes over det Bornholm, som de efter *Isakson* og *Weie* anser for Landskabskunstens Paradis.

Forøvrigt er der nu snart saa mange Korporationer og Sammenslutninger, at de svækker hinanden — og selv *Grønningen* er ved at blive lidt graa i Tingene, uden at man egentlig kan se dens store Afløser.

Privat har Malerne iøvrigt ikke forandret deres Levevis paafaldende. De har deres Sommerresidens et eller andet Sted i Landet og kommer hjem til Høsten med Studierne i Malerkassen. Det gælder, enten de hører til de Sofus Bauditz'ske *Dyrehavemalere* eller til *Efteraarsudstillingens* Ungdom, der desværre ogsaa synes at skulle faa en lille Infektion af den ubehagelige og uhyggelige Maler-Sygdom, der kaldes Surrealisme.

Fælles for Tidens Malere og Billedhuggere er deres Sukken efter de store Opgaver. Men det er jo ikke hver Dag, der venter vore Kunstnere en Universitets-Aula eller en Viborg Domkirke at udsmykke. Og dog bydes der i vor Tid Kunstnerne langt flere dekorative Opgaver end i forrige Aarhundredes Slutning. Deres Agitation og deres Stilstræben har ikke været forgæves, enten det gjaldt Kirkearbejder, Skoleudsmykning, en Herregaardshal, en Højskole, en Hospitalsopgang eller -port, en Kaffeforretning, et Banklokale, en Teaterfoyer, en Chokoladebutik, en Restaurant, en Pøsekro eller en Svømmehal! Kunst-

nerne er virkelig taget i Brug baade af Private, af »det offentlige« og af Erhvervene. Og de har ogsaa i de fleste Tilfælde vist sig at være deres Opgaver voksne.

Men de maa ogsaa arbejde for at naa frem til det. Man gaar ikke mere rundt i fornem Tilbagetrukthed og venter paa en fin Portrætbestilling. Man søger, man trænger paa, man beder *Ny Carlsbergfondet* — Kunstens Vidundergave — om at hjælpe.

Og med al denne Folkelighed er vore Kunstnere ikke blevet ringere eller mindre festlige. De mødes vel ikke til daglig til den hyggelige Aftenpassiar under en Hængelampe som paa Viggo Johansens Billede. Men de træffes tit om Eftermiddagen paa en af de Kaféer, hvor de nu særlig holder til — *Ungarsk Vinhus, Munken, Brønnum* o. s. v. — og faar Blus paa Shagpiben og snakker løs om *Hva' mæ' Kulturen?* over Kaffekoppen.

Og for den store Fest med Fakler i *Den frie* har de ikke mindre Sans end deres Forgængere, skønt det maaske i dette Øjeblik er vanskeligt at se, hvem af de unge der til sin Tid tør vente Fakkeltog for sin Kunst.

*

Folkeligheden har erstattet det aristokratiske, ogsaa i *Selskabslivet*. Det har bredere Snit og er mere standardiseret end før. Som i Begyndelsen nævnt har baade Grammofonen og Radioen ogsaa her en Finger med i Spillet, naar det gælder Underholdningen. Begge kan de ledsage den lille Gang Jazz, der særlig blandt de unge er en Selvfølgelighed ovenpaa Aftenkaffen og Vermuth-Sodaen.

Der er ikke Grund til at beskyldte Ungdommen for Overdaadighed i deres Krav til Selskabelighed. Filmen letter dem meget. Og Passiaren, Cigaretten og Jazzen er tilstrækkelig. Ungdommen er i Virkeligheden nøjsom!

Og naar Forældrene trækker den Cocktail eller tørre Sherry fra, der nu danner Inledningen til deres eget Selskab, er det, hvad Menuen angaar, ikke saa væsensforskelligt fra forrige Generationers, omend sparsommere, hvad Retternes Tal angaar. Og *Bridgen* er ikke noget Privilegium. Den spilles i vor Tid med ligesaa stor Kyndighed og Fanatisme af den yngste Kontorist som af den sidste Etatsraad.

Men Kaféerne og Restauranterne har draget flere ud af Hjemmet end tidligere, og ikke mindst Jazzen til Orkestret paa den lille Flade, der overlades de Dansende, er en af de mest dragende Faktorer. Lad saa være, at den Tekst, der nu og da udslynges gennem Lokalet: — *Der er ingen Græs paa Nordpolen*, ikke netop løfter deres Aand. Den faar dog selv de ældre i vor Tid til at smile. Og er det ikke meget?

Det store Fællesskab, som Radioen har skabt mellem Lytterne, har ogsaa spejlet sig indenfor Selskabeligheden i mindre Maalestok. Og det mest folkelige Udtryk for, hvad Fællesskab og Selskabelighed betyder for vor Tids Mennesker, endog *udenom* Radioen, viser Søndagens store Eftermiddagskoncerter i Fælledparken, hvor tusinder af Folkets brede Lag lejrer sig i Græsset med Mad og Barnevogn mellem Slikkepinde og Celluloid-Vejrmøller, hvis Propeller raser som brogede Insekter, der vil flagre sig løs af Straaene. Her samles Folket om Musiken og lytter lige betaget til *Elverhøj-Ouverturen* som til *Czardasfyrtinden* og *Tannhäuserforspillet*. Et eneste stort malerisk Skue af, hvad Kunsten formaar at skabe af forenede og samlende Liv.

Kai Flor.

SPORT

DER er utvivlsomt mange Københavnerne der, naar de blader deres Mandagsavis igennem, ender med at smide den fra sig med et vredt Udbrud: — Æv, Sport det hele, ikke andet end Sport!

Ja, skønt vi langt fra er »naaet saa vidt« her — det er en højst subjektiv Udtalelse, men jeg er jo ogsaa Sportsjournalist — som i Sverige, hvor de store Blade i mange Tilfælde bestemmer Avisens Sideantal efter 1) Sport, 2) Annoncer og 3) hvad der ellers kan være at skrive om, saa kommer man jo ikke uden om, at Omtalen af Sporten udgør en væsentlig Bestanddel af Mandagsavisens Indhold, til Forargelse for alle dem, der ikke kan finde nogen Interesse i at læse om Maal og Odds og Rekorder og Mesterskaber, men rigtig nok ogsaa til Glæde for alle de Tusinder, for hvem Sport og Idræt er kommet til at spille en fremtrædende Rolle i den daglige Tilværelse.

Thi at det virkelig drejer sig om mange, mange Tusinder, fremgaar bl. a. af, at de Blade, der gør noget ved Sporten, har et større Oplag om Mandagen end paa nogen anden Hverdag. Konklusionen giver sig selv: Den Dag i Ugen, Avisen bringer mest Sport, har den flest Læsere, altsaa maa Sporten interessere.

Men er det saa mærkværdigt?

Hvor mange af Storbyens unge Mennesker nu til Dags er helt uden Forbindelse med Sporten? Det kan ikke være nogen stor Procentdel. Først i Skolen, siden i Soldatertjenesten, paa Værkstedet, i Forretningen, paa Kontoret faar de næsten uundgaaeligt Sporten og Idrætten paa nært Hold, og bliver de ikke selv aktive Idrætsdyrkere, skal de i hvert Fald være meget upaavirkelige for ikke at fatte lidt Interesse for Sporten under en eller anden Form.

Som saa mange andre »Opfindelser« er Sporten af forholdsvis ny Dato.

Det er jo ikke min Opgave her at bringe en Beretning om den danske Idrætsbevægelses Historie, men det kan maaske interessere en og anden at erfare, at den første egentlige Sportsklub blev stiftet i 1866, den første Fodboldkamp, i Hovedtrækkene spillet efter de Regler, der anvendes nu, fandt Sted i 1883 og det første offentlige Kapløb til Fods foregik 1892. Længe før disse Aarstal havde man naturligvis dyrket Gymnastik, Skydning og andre Idrætter, dels i Skole og Hær, dels frivilligt paa Højskoler og andetsteds, men det store Opsving for Sporten kom i Aarene 1890—1900 og fortsattes i det ny Aarhundrede. I Spidsen gik Idræts-Pionerer som *Eugen Schmidt, I. P. Müller, Paul Petersen, Clod-Hansen, Holger Nielsen, Kalkau, Fr. Knudsen, Sylow, Brødrene Forchhammer, Edgar Aabye, H. C. V. Møller, Th. Reingaard og P. L. Jacobsen.*

De havde det ikke altid lige nemt med at faa Offentligheden til at tage Idrætten for en fornuftig Fritidssyssel. Naar Kapgængerne travede ud ad Landevejen, rystede »fornuftige Mennesker« paa Hovedet over denne Form for Idiologi. Folk kunde paa de Tider nok goutere de professionelle Sportsmænds mere eller mindre ærlige Opvisninger, og strømmede i Tusindvis til Cirkus og Traverbanen for at se *Bech-Olsen* brydes med »den frygtelige Græker« eller Tyrken *Nourlah*, der var saa svær, at Hestedroskens Fjedre næsten hvilede paa Hjulet i den Side, han sad, men at unge Mennesker af egen fri Drift vilde løbe omkring i Skovene eller paa Landevejene, eller fare rundt efter en Bold paa Fælleden, det var noget, de aller fleste ikke begreb.

Der er unægtelig dem, der stadig ryster medlidende paa Hovedet ad den barbenede Terrænløber og Kapgænger, som de møder udenfor Byen, men det er ikke mere, fordi han aabenbart trænger til Motion. Man forstaar blot ikke, at han ikke vælger sig en fornøjeligere, nok saa underholdende Idræt — f. Eks. Fodbold, Tennis eller Haandbold, eller dyrker sin Idræt paa de Pladser, der nu en Gang først og fremmest er anlagt for hans Skyld: Inde paa Stadion, paa de forskellige Idrætsbaner. Det er maaske en Form for Bornerthed hos den almindelige Vejfarende, men den er næppe typisk dansk. Idrætsmanden i Idrætsdragt er paa Gaden, paa Vejen, mellem Skovens Gæster Undtagelsen, der vækker Opsigt og fremkalder Bemærkninger. Var den trænende Idrætsmand paa den alfare Vej lige saa almindelig som Automobilisten, Cyklisten og den civilklædte Fodgænger, vilde Synet af ham ikke faa nogen til at vende sig om.

Thi, som sagt, at unge Mennesker føler Trang til at dyrke Idræt, er der ikke mere ret mange, der undrer sig over.

Det hænder endnu, at man støder paa Folk af den gamle Skole, som ikke forstaar »disse Sportsfolk«, som aldrig selv har kendt til nogen Form for Idrætsøvelse, og som finder det ret irriterende, at de unge Mennesker om Aftenen farer ud paa Sportspladserne og bruger deres Tid og Penge der, i Stedet for at foretage sig noget »nyttigt«. Deres Aversion mod Idrætten skyldes dog næsten altid, at de ikke har gjort sig den Ulejlighed at sætte sig ordentlig ind i Tingene — eller ikke har haft Anledning til det. Naar man saa forklarer dem, at det dog er en uendelig meget bedre Anvendelse af Fritiden at tumle sig i fri Luft og skaffe sig stærke Muskler og gode Lunger — og tilmed en meget billigere — end at hænge paa Værtshuse, spille Kort eller se paa Elskovsdramaer i Biografen, skal de være meget stædige for ikke at indrømme Sandheden heraf.

Den hyppigste Indvending, man nu til Dags hører mod Idrætten, er da ogsaa, at den ganske vist har Tilskuere i Hobetal, som kan lide at se andre udfolde sig, men slet ikke et tilsvarende Antal aktive Dyrkere. At Idrætten altsaa er blevet til et Folkeskuespil, til de store Massers Forlystelse, i Stedet for en fysisk Rekreation og Adspredelse for disse samme Masser.

Og saa peges der paa de kolossale Tilskuermængder, der flokkes omkring Fodboldbanerne, til Trav- og Galopløb, til de store Boksekampe og Cykleløb.

I København dyrker Folk ikke selv Idræt, de nøjes med at se paa Idræt, paastaar Idrættens Kritikere.

Jeg vil paatage mig at modbevise denne Paastand.

Det er jo Nuet, vi beskæftiger os med, ikke Fortiden. Lad mig vise Dem, hvordan det staar til med Idrætsdyrkelsen i København i 1936.

Vi kan bedst overbevise os om Tingenes Tilstand ved en Sommersøndag at tage en Rundtur i Storkøbenhavn. Den bliver langstrakt, saa vi bliver nødsaget til at gøre Turen i Bil, ellers naar vi det ikke.

Og endda maa vi tidligt op.

Lad os begynde ligesom Solen, der staar op i Øst. Vi starter altsaa et Sted paa Østerbro og vælger Turen ud ad Strandvejen. Eller Lyngbyvejen, det er lige fedt.

Ret langt er vi ikke kommet, før vi møder Grupper af trænende Landevejs-cyklister. De har været tidligt oppe, for det gælder om at bruge Morgentimerne, i hvilke Landevejene endnu ikke er taget i Besiddelse af Bilernes og Motorcyklernes Cavalcade.

Er det Strandvejen, vi kører op ad, har vi til højre for os de mange private Badehuse og offentlige Badeanstalter. Overalt er der Liv og Lystighed, Københavnerne er et meget badende og svømmende Folkefærd.

Indenfor Dyrehavens Indelukke skimter vi Ridesportens Dyrkere. Dem har vi for Resten allerede mødt forinden, langs Vejene. Ude paa Øresund tumler Sejlsportsmændene sig, og fra slanke Robaade lyder glade Stemmer. Rosportsmændene er ude paa deres Morgentur langs Kysten. De stryger paa deres Vej forbi Kajakroerne, som i deres lette Fartøjer har det lige saa frit og fornøjeligt.

Giver vi os Tid til at parkere et Øjeblik udenfor Eremitagen, har vi ogsaa Lejlighed til at hilse paa Golfspillerne inde paa Sletten. Endnu er Golf vel ikke et populært Spil i almindelig Forstand, dertil er Banerne her hjemme for faa, og Vejen ud til dem for lang for de fleste, men flere og flere faar Øjnene op for den vidunderlige Rekreation og Nervehvile, der ligger i dette Spil. Uden Tvivl vil dets Dyrkere mangedobles, inden der er gaaet mange Aar.

Men vi maa videre. Tilbage til Byen, for at se om den nu ogsaa gør fornuftig Brug af den smukke Søndag.

Bilisternes og Motorcyklisternes Mængde er nu blevet større. De skal ud og nyde Naturen. At køre i Bil eller paa Motorcykle er jo ogsaa en Sport, men vi skal ind og se paa alle dem, der af Nødvendighed eller fri Vilje holder sig til andre Former for Sportsdyrkelse. Paa vor Vej kommer vi forbi Tennisbaner og Badmintonbaner, aabne saavel som lukkede. De fleste naturligvis aabne, mange Villaejere har jo nu deres egen private Tennisbane, paa hvilken de henter Sundhed og Adspredelse, inden det gaar ind til Forretningens Spekulationer og Veksler.

Og saa er vi ved Idrætsparken, den store Institution som siden sin Indstiftelse i 1911 har betydet saa meget for Storkøbenhavns Friluftsliv, og som nu har »Filialer« næsten overalt i Byen.

Først ind paa Stadion, hvor Hundreder af unge Mennesker og Drengene — ja, der er saamænd ogsaa ældre Herrer med Mave og Maane — løber omkap, støder med Kugle, øver sig i Højdespring og i det hele taget træner eller leger paa forskellig Maade. Fornøjelsen er ikke kostbar, for et lille bitte Kontingent, fra en Krone pr. Maaned, kan de indmelde sig i en Klub og have Del i alle Herlighederne, inklusive varmt og koldt Styrtebad efter Træningen. Man kan ogsaa for et ganske ringe Beløb — 10 Kroner om Aaret — løse Træningskort til Stadion uden at indmelde sig i en Forening.

Stadion ligger som en Have omgivet af Bygninger og Anlæg.

En af Bygningerne er Svømmehallen, som har haft stort Besøg fra den aarle Morgenstund. En anden er Idræts huset, hvis Sale og Træningslokaler praktisk taget hele Dagen, og Aaret igennem, er optaget af Gymnaster, Haandboldspillere, Brydere, Badmintonspillere og Vægtløftere. Den tredje store Bygning i Komplekset er den overdækkede Tennishal, hvor man ogsaa skal være meget heldig for at »komme til«, naar man ikke i god Tid har indtegnet sig for en Bane.

Syd for Stadion har vi Boldklubben af 1893's gamle Fodbold- og Tennisbaner, og mod Vest ligger Hockeyspillernes Enemærker.

Fra Idræts parkens egentlige Domæne gaar vi ud i Fælledparken. For mange Aar siden store Græsmarker og Enge, gennemskaaret af Grøfter, Øvelsesplads for Soldater og Tumleplads for Østerbros og Nørrebros Drengene, naar de da fik Lov at vove sig derud for deres Mor, for her græssede ogsaa Køer og Heste, og her havde løse Eksistenser deres Tilhold. Nu er Fælledparken vel mere end noget andet Anlæg at betragte som Storkøbenhavn's Lunger.

Her spilles Tusinder af Fodboldkampe Aaret rundt, ikke blot af alle de »rigtige« Spillere, de der er med i de forskellige Turneringer, men ogsaa af Skoledrengene, og af arbejdsløse unge Mennesker, der har Dagen til deres Raadighed og blot behøver at have en Bold og være en lille tilfældigt sammenløben Flok for at faa en Kamp i Stand. Der skal ikke saa meget til for at spille Bold og have Fornøjelse af det. Selv en meget lille Familie kan etablere en Kamp. Mor staar paa Maal, Far er back, og Lillebror scorer af Hjertens Lyst, mens Søster maa nøjes med den beskedne Rolle som Bagstopper.

Naar Vejret er skikkelig, er Fælledparken en vældig Sportspark, et Folkelivs billede i Fest og Farver og Ungdom og Humør, som endnu venter paa sin kunstneriske Fremstiller. Hver Plet er udnyttet en Søndag Formiddag. Paa alle de afmærkede Baner stormer stærke unge Mænd omkring i deres Fodbolddress, i Indelukket nær ved Tennishallen og Fodboldspillernes Omklædningshus spiller unge Piger Hockey, og paa de frodige Plæner omkring Søen og nærmest Rigshospitalet er der Leg og Boldspil af alle Arter. Ovre fra Idræts parkens Opvisningsbane lyder der — efter Middag — nu og da et Begejstringens Brøl, kommende fra de Tusinder af Tilskuere, der ser paa den »store« Kamp indenfor Murene, men hvad bryder alle de mange, der selv har en Bold at sparke til, sig om det. De morer sig dejligt i deres lille Verden.

Billedet er svært at løsrive sig fra, men vi maa videre. Der bliver ikke saa megen Tid til det øvrige, men vi faar dog set, at ogsaa Ryvangen, Emdrup, Gentofte, Frederiksberg, Vesterbro og Amager er velforsynet med Idrætsanlæg og Boldbaner. Paa Frederiksberg kører vi ogsaa forbi Svømmehallen og Københavns Boldklubs Tennishal og aabne Baner, paa Amager kaster vi et Blk ind paa Kløvermarkens Golfbane og Tennisbaner, og paa vor Fart over Langebro fanger vort Øre Hurraraab fra Kaproerne dernede i Havneløbet.

Jeg standser min Bil ude hos Svømmedamerne og Roerne i Skudehavnen og be'r om Undskyldning for, at det ikke bliver til mere denne Gang. Ordrupbanen med dens trænende Cyklister maa vi besøge næste Søndag. Saa kan vi ogsaa smutte en Tur ud ad Byen, enten syd eller nord paa, og hilse paa de Tusinder af Lejrsportsfolk, der saa snart de kan se deres Snit til det lægger

Asfalten bag sig og slaar Telt op paa Stranden for at have det rart i Sandet og Saltvand.

Hvor mange Mennesker i København dyrker Idræt?

Ingen ved det, ingen kan nævne Tallet blot nogenlunde nøjagtigt. Man kunde vel nok komme til et Tal, der passede tilnærmelsesvis, hvis man blot vilde have de organiserede Idrætsdyrkere med, alle dem der er Medlemmer af Klubber under Dansk Idræts-Forbund eller de øvrige større Organisationer, men hvad saa med alle de mange, der vælger at dyrke deres Idræt — eller for at sige det endnu mere fordringsløst: tage deres Motion — under helt private Former. De, der staar og laver *Arme* stræk og *Knæ* bøj til Morgen-Radioens Kommando, de der fægter eller bokser eller gør Gymnastik paa et eller andet Institut, hos en Lærer, de der spiller Fodbold, Badminton, Haandbold eller Tennis helt udenfor Klubberne, de der med deres Fodbold søger hen til en aaben Plads og klarer sig uden Dommer og Tilskuere, de der har deres egen Romaskine hjemme i Stuen eller deres egen Kajak ude ved Sundet. Jeg kunde blive ved . . .

At køre en god lang Cykletur er naturligvis ogsaa at dyrke Idræt.

Og at gaa paa Landevejen ud . . .

Men det fortæller dog en Del om Tingene, at der alene i Storkøbenhavn nu findes 104 Fodboldbaner, som endda ikke dækker Behovet. Endvidere 4 Atletikbaner (Stadion), 125 udendørs Tennisbaner, 13 indendørs Tennisbaner og 37 Baner til Badminton. Heri er kun medregnet saadanne Baner, som er tilgængelige for Offentligheden mod Betaling under en eller anden Form, ikke de strengt private Baner, af hvilke der ogsaa findes en Del.

Og saa har jeg kun beskæftiget mig med den frivillige Idræt, ikke med den obligatoriske Idræt i Skolerne, Hæren etc., som naturligvis ogsaa for mange — jeg tør sikkert sige de aller fleste — er en Kilde til Glæde, Adspredelse og Sundhed.

Man vil derfor give mig Ret i, at det ikke er retfærdigt kun at tale om »passiv Idrætsinteresse« i København, fordi der samler sig 25.000 til en Fodbold-Landskamp, 20.000 til Galopløb og 10.000 til en Boksekamp, eller fordi et Seksdagesløb kan fylde Forum Døgn efter Døgn. Jeg kan ikke bevise det, for ingen saadan Prøve er endnu anstillet her hjemme, men jeg er overbevist om, at undersøgte man Forholdet for hver af de 25.000 Tilskuere, der overværer en stor Fodboldkamp i Idrætshuset, vil man finde ud af, at Flertallet af dem selv dyrker Idræt under en eller anden Form, og af det resterende Mindretal har de fleste været Idrætsdyrkere. Naar de ikke er det mere, kan det skyldes Alder, Svagelighed, Familiepligter eller den stærke Optagethed i Kampen for Tilværelsen. Interessen er tilbage. . . Endnu føler og tænker de som Idrætsmænd, deres Idrætsinteresse har de i Behold, Idrætten spiller for dem stadig en Rolle, og det er kun godt, at det er saadan, for de Penge, de betaler for at se paa Idrætskampe, kommer jo under en eller anden Form det aktive Idrætsfolk til Gode.

Betalende Tilskuere er nemlig en Nødvendighed for Idrætsbevægelsens økonomiske Trivsel, med mindre denne blev gjort til et offentligt Anliggende med Statstilskud etc., der kunde sikre den i alle Ender og Kanter. Og det vilde slet ikke være heldigt, thi det vilde overflødig gøre og tage Livet af meget af det

Initiativ, den Virkelyst og det Sammenhold, som nu er noget af det bedste i den frivillige Idræt — her som andetsteds i Verden.

Har Teatergængerens en Mission, er han som saadan et nyttigt Medlem af Samfundet, er Sportstilskueren det derfor ogsaa, og hans Yndlingsmaade at underholde sig paa er sikkert bedre end de flestes. »Han skulde selv dyrke Idræt i Stedet for at se paa at andre gør det«, siger man. Hver Ting til sin Tid. Og den, der af en eller anden Grund ikke selv kan, eller bryder sig om at være Idrætsmand, gør i hvert Fald ikke noget galt ved med sin Interesse og sine Penge at støtte Idrætten.

Heller ikke, hvis han kommer — som de allerfleste naturligvis gør det — med det rent egoistiske Motiv at more sig storartet.

Men hvad da med de professionelle Boksestævner, fra hvilke Pengene gaar i private Sportsmands og Forretningsmands Lommer, hvad med disse indendørs Cykleløb i tobaksmættede Lokaler, som stjæler Folks Nattesøvn, hvad med Galopløbene, Travløbene og Cykleløbene, som frister Folk til at spille deres Penge væk?

Det Spørgsmaal har jeg ikke tænkt at smutte uden om.

At se paa Hestevæddeløb maa vel siges at være en yderst respektabel og uskyldig Fornøjelse, hvis Popularitet bl. a. Myndighederne sikkert er glade for. En Storbys Indbyggere skal adspredes, de skal have noget at more sig med. Myndighederne ser gerne, at Folk i store Mængder samles om ordentlige Fornøjelser, hvor alt gaar roligt og fredeligt til. En Politimands Syn paa Sagen vil være saaledes: Det er bedre, at ti Tusind samles paa eet Sted, hvor det er nemt at holde Styr paa dem, end at de spredes over et stort Areal og altsaa kræver meget større Kontrol.

Pengene der kommer ind paa Galop- og Traverbanerne? Ja, en pæn Procent af dem gaar jo i det Offentliges Lomme som Forlystelsesskat, og Resten anvendes i Administrationsøjemed, til de uundgaaelige Præmier og til Hestevæddeløbens Fremme. Selvfølgelig kan det siges at være et Onde, at der til Sporten er knyttet Spil, som kan lede Folk i Ulykke, men Spillelidenskab er jo en Egenskab — eller en Last hvis man vil bruge saa stærkt et Udtryk — man ikke kommer uden om ret mange Steder i Tilværelsen, ja som endog Staten gennem Statslotteriet og Totalisatorbevillingerne finder det bekvemt at udnytte. Alene den Omstændighed, at saa store Summer gennem Hestevæddeløbene kommer Staten og dermed nyttige Formaal til Gode — i Sæsonen 1934 gav de forskellige Totalisatorer cirka halvanden Million Kroner i Statsafgift — maa vel faa Moralprædikanten til at undskylde meget. Saa meget mere, som der er Grund til at tro, at var de Penge ikke lagt paa Hestesportsbanerne o. lign., vilde de nok være brugt paa en anden og næppe samfundsgavnligere Maade. Folk vil jo spille.

Hestevæddeløb har i en lang Aarrække været en af Københavnerens kærester Fornøjelser, vil ogsaa forblive det i Fremtiden, saa kan man kalde det Sport eller Spil eller Folkeforlystelse efter Behag. Nogle foretrækker Udtrykket Snyderi — naar de har tabt deres Penge.

Til Cyklebanen i Ordrup er der jo ogsaa knyttet Totalisator. Denne Bane ejes af Dansk Bicycle Club, som bl. a. ofrer meget paa Støtte af Landevejssporten

og i det hele taget har til Opgave at varetage dansk Cyklesports Interesser baade udadtil og indadtil. Det koster Penge, og dem har Totalisatoren indbragt. Uden denne Spillekasse at ty til havde Cyklesporten i Dag ikke staaet saa godt, som den gør nu.

Som Helhed spiller den professionelle Sport i Danmark ikke større Rolle. Ikke nær den samme som i Udlandet (udenfor Skandinavien). Det hører til Sjældenhederne, at vor hjemlige professionelle Sportsmand udvikler sig til det helt store, dels fordi der ikke er megen Jordbund for professionel Sport i Danmark, hvor vi har en vis sund Aversion mod Sammenblanding af Sport og Forretning — bl. a. fordi Forretning i Sport let kan blive ensbetydende med Uærlighed —, og dels fordi store Sportsmænd bedst kommer frem under de store Forhold.

Vor Cyklesport er professionelt betonet, forsaavidt som Cyklisterne for manges Vedkommende er professionelle, men Løbenes Overskud gaar dog til en Klub, ikke i private Arrangørers Lommer. Anderledes med de professionelle Boksekampe, som passende kan rubriceres under almindelig Forlystelsesvirksomhed (dem er der jo ogsaa Skat paa, i Modsætning til Amatør-Boksekampe). Men Sport er jo lige underholdende at se paa, hvad enten der kæmpes om Sølv-tøj eller Kontanter, og som Regel lige opdragende (eller nedbrydende, som nogle mener) for Tilskuerne, der i Almindelighed er lige glade, hvem der faar Entreen, en Klub eller en Bokser eller en dygtig Forretningsmand.

Spørgsmaalet, om den professionelle Bokser med størst Berettigelse skal kaldes Artist eller Haandværker eller Sportsmand, kan man besvare efter Behag. Amatør-Fanatikerne vægrer sig ved at bruge Udtrykket Sportsmænd om professionelle Sportsudøvere. Selvfølgelig kan en Bokser eller Cyklist eller Tennis-spiller eller hvad som helst være lige god en Sportsmand, selv om han foretrækker 100 Kroner for et Sølvbæger. For de 100 Kroner kan han betale sin Husleje og maaske give sin Kone en ny Hat oven i Købet, Sølvbægeret har han kun staaende til Pynt og Ulejlighed for Konen, der skal støve det af. Men det er ogsaa indlysende, at der sker en Forandring i det Øjeblik, han vælger at bokse for Penge. Saa skal Publikum *lønne* ham, han skal til Gengæld gøre et Stykke *Arbejde* til dets Underholdning. Han dyrker ikke mere sin Sport som noget, der strengt taget ikke kommer andre ved, men er blevet en betalt Artist.

Saadan er det i hvert Fald teoretisk. De, der er nøje inde i Forholdene, ved dog, at den praktiske Forskel paa en Amatør og en Professionel nu og da kan være forbavsende ringe.

De sidste Aar har bragt København de indendørs Cykleløb i Forum. En smart Tysker, der kendte denne Form for Sport fra Tyskland, Frankrig og andre Lande paa Kontinentet, fandt ud af, at det ogsaa maatte være noget for en By som København, og det viste sig, at han havde Ret. Ikke mindst den ejendommelige Natklub, der hedder Seksdagesløbene, slog an. Dette var en Form for Underholdning, som enhver kunde forstaa og lade sig rive med af. Nat efter Nat sad Københavnerne lige fra Prinsen og ned til Manden med Socialunderstøttelse paa de raa Bræddebænke, trætte og søvnige, med blaa Rande under Øjnene og Haand under Kind, de længtes efter deres gode Seng, men kunde alligevel ikke slippe dette Syn af de udasede, forslaaede, af Stimulanser opstrammede Cykleryttere, der i Tobaksdisen snurrede rundt i den skraa Gryde, Dag efter Dag, Nat efter

Nat, med støvfyldte Halse, brændende Øjne og sløve Hjerner, der paa et Signal, et Advarselsraab, atter skulde være skarpe og lynsnart reagerende.

Aviserne skriver om Seksdagesløbene paa Sportssiderne, og selvfølgelig maa man ogsaa erkende det for en sportslig Præstation af Rang af Rytterne at holde ud, som de gør, og køre, som det sker, men ingen kan være blind for, at det hele er en Spekulation i Sportens Overdrivelse, og som saadan først og fremmest en Artistforestilling, et *show*, et Folkeskuespil paa godt og ondt, som i hvert Fald Sporten vilde være bedst tjent med at undvære.

Hele denne Udredning berører jo Sportsproblemer af almen Karakter, ikke specielt danske eller københavnske, og jeg kunde have sparet den, hvis denne Artikel kun skulde have været skrevet for Sportsmændene og deres Publikum. De ved, hvordan det er. Jeg synes imidlertid, det var paa sin Plads at forklare Tingene for alle dem, der ikke ved meget om Sport, som kalder en Bokser en Bokser og en Cyklist en Cyklist, uden Hensyn til om det drejer sig om Amatører eller professionelle Sportmænd, og som aldrig har brudt sig om at spekulere over Forskellen.

Det forekommer mange Mennesker ubegribeligt, at Sportsmænd, der dog faktisk optræder for Penge, ikke selv faar en Øre af disse Penge. Jeg har set mange Forretningsmænd ryste uforstaaende og tvivlende paa Hovedet, naar det bliver dem fortalt, at Foldboldspilleren inde i Idrætsparken, han der med sit Navn er med til at skaffe en Entreindtægt paa 50,000 Kroner til en enkelt Kamp, spiller aldeles gratis. Eller at Bokseren, som faar Idrætshuset til at ryste af Begejstring, gladelig udsætter sig for blaa Øjne og udslaaede Tænder og »Blomkaalsøre«, blot for at blive »Mester« eller vinde Ære for sin Klub.

— Hvor gaar alle de mange Penge da hen, spørger Forretningsmanden.

Svar: Til Klubberne, i hvilke Idrætsmændene uddannes og træner.

Det er jo, som allerede paapeget, meget billigt at være Idrætsmand i København. Ikke *lige billigt*, hvilken Sport man vælger. Det koster mere at spille Tennis, Golf, Badminton, at ride eller fægte, end for Eksempel at spille Fodbold, løbe, springe, bokse og brydes. Det er indlysende, for i de førstnævnte Idrætsgrene stilles der jo for den enkelte større Krav til Rekvisitter, Plads, Instruction etc. Som Helhed er det imidlertid, takket være Foreningerne, overordentlig billigt og lettilgængeligt at dyrke Idræt i København, og Idrætten er da ogsaa i høj Grad folkelig i hele sit Væsen.

Den unge Haandværker og Kontorist, Arbejdsmand og Handelslærling har gennem Idrætten den Chance for at »blive til noget«, han maaske ikke øjner indenfor Mulighedernes Grænse i det daglige Arbejde. Det er i Idrætten, han finder sin lille private Melodi, som han hænger ved længst mulig. Har han Talent som Sportsmand, og er han flittig og energisk og passer sig selv, bliver han maaske en kendt Sportsmand med alle deraf følgende Goder: Han faar allerede i en ung Alder en udstrakt Kres af Venner og Beundrere, bliver omtalt i Aviserne, kommer ud at rejse som Repræsentant for sin Forening eller sit Land, han faar Præmier og Indbydelser, ja maaske hans Dygtighed som Idrætsmand ogsaa skaffer ham extra Chancer i den almindelige Tilværelse. Venner og Forbindelser betyder jo meget, og mangan dygtig Idrætsmand naaede takket være sine idrætslige Forbindelser eller sit kendte Navn op paa en Hylde, hvor han ellers næppe nogensinde vilde være kommet. Men selv om han ikke

naar længere end til at grave Grøfter eller gaa ud med Pakker, er hans Idrætsnavn lige godt for det. Man forstaaer, at Idrætslivet har mange Tilløkkelser for en ung Mand uden særlige Betingelser for at gøre social Karrière.

Men selvfølgelig rekrutterer Idrætsbevægelsen sig ikke udelukkende fra Arbejderklassen etc. Indenfor en Idrætsorganisation kan man finde Medlemmer af alle Samfundslag og Professioner. Direktøren spiller Fodbold Side om Side med sin Lagerarbejder, den teologiske Student kaster Diskos sammen med Bagerlærlingen, og Lægen og Sømanden trækker trofast Aarerne sammen i deres Kaproningsbaad. Paa Sportspladserne findes ingen Skillelinjer og ingen Fordomme, den ene er akkurat lige saa god som den anden.

Det kunde være fristende i denne Forbindelse at nævne nogle prominente Københavnerne fra Forretningslivet, Videnskaben eller de offentlige Funktioner, som i deres Ungdom var dygtige Idrætsmænd, men jeg tør ikke. Listen blev for lang, hvis jeg først gav mig i Lag med den. Alene Professorerne vilde fylde godt ...

Tilskueraantallet til Sportskampene, den passive Interesse for Sporten, er naturligvis gennem Aarene vokset i København sammen med Udøvernes Skare, men det er ingenlunde alle Sportsgrene, der har kunnet glæde sig ved Publikums stigende Bevaagenhed.

Smagen har skiftet. Hvad der det ene Aar samlede Tilskuere i Tusind- eller Titusindvis, maatte maaske et Aar efter klare sig uden Offentlighedens Interesse — hvad der kunde være ensbetydende med, at det *ikke* klarede sig.

For mange Aar siden strømmede Folk til de professionelle Brydekampe. De kendes slet ikke i København i 1936, men kanske de kommer tilbage, man skal intet forsværge. Amatørbrydekampene har i de sidste Aar haft mærkværdig svært ved at fastholde et Publikum, og Idrætsgrene som Hockey, Fægtning, Cricket etc. kan kun undtagelsesvis lokke Folk til Huse. Dirt-Track Løbene var kolossalt populære et Par Aar, men holdt sig ikke. For den frie Idræt (Løb, Spring, Kast etc.) og for Gymnastik, Boksning, Roning, Svømning m. fl. Idrætsgrene er Interessen temmelig svingende, den afhænger meget af Udøvernes øjeblikkelige Kvalitet. Da den unge Nordjyde *Henry Nielsen* i 1934 oppe i Stockholm havde sat en Verdensrekord, strømmede Københavnerne i store Skarer til Stadion paa Østerbro for at se ham løbe; hvis der før havde været 2000 Tilskuere til et Idrætsstævne, kom der nu 10,000, saa meget betød en enkelt Mands Dygtighed.

Hvor der er Spil knyttet til Sporten, ved Hestevæddeløb og Cykleløb, skal Folk nok indfinde sig, men Fodboldsporten er dog den Sport, der har det talrigeste og mest trofaste Publikum i København. Alene til Kampene i Idrætsparken var der tæt ved en halv Million Tilskuere i 1935.

I de sidste Par Aar har de indendørs Cykleløb paa Vinterbanen i Forum været en Underholdning, Københavnerne har sat megen Pris paa. Seksdagesløbet i Slutningen af 1934 samlede saaledes over 60,000 Tilskuere, der betalte over 300,000 Kroner i Entreedtægt. Til Sammenligning tjener, at det største Antal Tilskuere til en Fodboldkamp i København (op til 1936) har været ca. 38,000, men Seksdagesløbet strakte sig jo ogsaa over 6 Døgn. Til en Boksekamp under aaben Himmel (Kampen mellem Knud Larsen og Negeren Al Brown i 1929) har der været ca. 22,000 Tilskuere.

I Virkeligheden er disse Tal imidlertid ikke saa imponerende for en Storby med Københavns Indbyggerantal. I Udlandet kommer man ofte i langt mindre Byer op paa tilsvarende Tal. Den forholdsvis beskedne Publikumstilslutning til Sportsstævnerne i København hænger sikkert sammen med, at der i den glade, moderne By København altid findes saa mange forskellige Attraktioner at vælge imellem, at Interessen nødvendigvis maa spredes. Og een Ting til: Københavnerne, der har saa rig Adgang til Strand og Vand og Skov og Parker, benytter sig i udstrakt Grad af disse Goder til selv at faa Motion og Rekreation og dyrke Idræt, fremfor at se paa andre. Ud fra den sunde Betragtning, at det er bedre at *være* Idrætsmand end at *have* Idrætsmænd.

Da Sporten endnu befandt sig i sine unge Aar, var der mange, der ansaa den for en Modebevægelse, som vilde faa en kortvarig Tilværelse.

Men Sporten er ingen Mode. Fra Aar til Aar vokser den sig større og stærkere, ogsaa i den danske Hovedstad, og de Mennesker, der nu finder deres Mandagsavis for sportspræget, kan jeg ikke trøste med, at det nok skal blive bedre i Fremtiden.

Det vil det ikke. Thi Sporten hører sammen med Ungdommen og Fremtiden. Den Generation, som ikke kendte til Sport i sine unge Dage, og som trækker paa Skulderen ad denne moderne »Galskab«, som ikke giver Brød i Skabet — den Generation forsvinder. Medens hver eneste Aargang Ungdom, Skolerne spyer ud i Livet, betyder en ny Aargang Sportsmænd.

Mr. Smile.

KØBENHAVNSK FORLYSTELSESLIV

MAN behøver bare at kaste et Blik hen over de københavnske Dagblades Forlystelsesannoncer for at forstaa, hvor rigt Forlystelseslivet er. Det er ikke for meget sagt, at naar man undtager de tre europæiske Verdensbyer London, Berlin og Paris, saa findes der ingen anden Hovedstad, der byder sin Befolkning og sine Gæster saa broget og mangfoldig en Underholdning. For blot en Snes Aar siden vilde man vanskelig kunne tænke sig at skrive om Københavnsk Forlystelsesliv uden at indlade sig paa en omfattende Omtale af de københavnske Teatre og den Kreds af Skuespillere, der var knyttet til dem. Men Tiderne er nu andre, Forlystelsslivet er blevet saa mangeartet, at Teatrene og deres Skuespilkunst rettelig bør behandles udenfor Oversigten over det egentlige Forlystelsesliv. De fem »store« Teatre bør behandles under Synspunktet »Kunst«, og de falder derfor ikke under Rammerne for disse Linier, derimod lader den Række af »Smaa-teatre«, som København kan opvise, sig meget vel indramme under Synspunktet Forlystelsesliv.

Vi begynder da med *Fønixteatret* ude ved Frederiksberg Runddel. Hovedsagelig har det været Operette- og Lystspil-Teater. Den, der har haft mest Held med sig derude, er Ludvig Brandstrup. Det er da ogsaa den beske og lunefulde Herre, der nu sidder for Styret derude, og formentlig vil han prøve paa, om Co-optimist-Façonen endnu en Gang kan kalde Københavnerne og Provinsboerne til.

Saa spadserer vi over til Allégade og kommer ind i den Jungle, der hedder Lorry. Den spiller jo paa mangfoldige Maader sin Rolle i den københavnske Forlystelsesverden, og takket være »*Riddersalen*« kommer den ogsaa ind under Teaterrubrikken. Ogsaa »*Riddersalen*«s Historie staar i Omskiftelsernes Tegn — lige fra de Dage, da den unge Ella Dyberg sang om de fire smaa Grise og Henry Bramsen gned sin Cello. Nu er Teatret blevet, hvad det efter min Mening bør være: den lille Eksperimentalscene, hvor danske Stykker, der kæmper for en ny Form eller en ny Idé, kan blive prøvet overfor Publikum. Det nye System har i alt Fald fejret en stor Triumf med Opførelsen af Kjeld Abells »*Melodien, der blev væk*«, som enstemmigt af Publikum og Presse er blevet hilst som den mest originale og lovende dramatiske Nyhed gennem mange Aar.

Nørrebros Teater har ikke kunnet overleve den gudbenaadede Fredrik Jensens Død. Det er næppe sandsynligt, at det kan bevares som Teater, det bliver vel Biograf eller Variété.

En fuldstændig Særstilling indenfor det københavnske Teaterliv indtager *Apolloteatret*, hvor den dygtige Fru Nancy Nathansen og den evigt omflakkende

Direktør A. Bagge staar for Styret. I en i og for sig upraktisk og gammeldags Bygning er her skabt et virkelig københavnsk Boulevardteater, som staar fuldtud paa Højde med de parisiske. Det er ikke betydelige Ting, der spilles, men baade Revyer, Farcer og Operetter er sat op med et Humør, en Sikkerhed og en Elegance, som man maa beundre, og der ydes fortrinligt Spil af en lille Stab, hvis faste Stjerner har været Marguerite Viby, Christian Arhoff og Hans W. Petersen ... og af og til kaster saa en Gæstestjerne som Liva, Alstrup eller Storm-P. ekstra Glans over Foretagendet. Københavnerne, Provinsboere og Svenskere kappes om at fylde Apolloteatret — og det er nok ikke mange Steder i Europa, der høres saa sorgløs en Latter som den, der lyder i den lille Bonbonnière, naar der er Sukces i Huset.

Det er noget af et Spil at drive det lille Teater med de store Gager. Der er kun godt 500 Pladser at sælge, saa den røde Lygte skal brænde Aaret rundt, hvis der skal blive noget Overskud; men hidtil synes hverken Direktør Bagge eller Fru Nancy at have sultet.

Mens de rigtige Teatre endnu bestaar, saa er det gaaet svært ud over Forstads-scenerne — og det er egentlig Synd. Der var en egen Stemning baade i Sønderbros Teater, i Alléteatret og i »Parisienne«, men nu er *Røde Kro* ene om at forsvare denne Genre. Her er Heltinderne stadig hvide som Liljer og Skurkene sorte som Fanden selv. Man kan altid være sikker paa en ejendommelig Underholdning, hvis man stikker ud paa Amager og besøger det lille Teater.

Derimod synes *den danske Sommerrevy* at staa foran en Renaissance. Revyen med dens lette Vitser og skiftende Billeder ligger særlig godt for de danske Talenter, og derfor var det Synd, om den skulde være afgaaet ved Døden. Nu er den reddet. I Fremtiden kan man regne med en hel Vrimmel af Revyer. Apolloteatret vil præsentere sin lette Underholdningsrevy ved Tivoli — Ludvig Brandstrup vil møde op med sine Cooptimist-Ondskabsfuldheder i Fønix-Teatret, Cirkusrevyen paa Dyrehavsbakken vil betjene den mere folkelige Smag, »Over Stalden« er ganske vist nedlagt, men opføres utvivlsomt igen under en ny Form — og endelig er der den ukendte Størrelse: det store Revyeteater, som Brødrene Svend og Asger Wilhelm Hansen opfører ved Bellevue. Hvad her skal ske, ved man ikke, men det lover godt, at Lederen bliver Musikforlagets Faktotum, den blonde Dan Folke, om hvem Kendere mener, at han gaar med Teater-Marskalstaven i Tornystret.

København har Ry for at være Europas bedste Cirkusby. Noget Vintercirkus har aldrig været gennemført her, og det er maaske kun godt, fordi Cirkus Aaret rundt kunde gøre os blaserte overfor denne herlige Kunststart — men til Gengæld glæder alle Københavnerne sig til den 1. April, naar Cirkus slaar sine Porte op. Der kommer jo adskillige Teltcirkus til Byen i Sommerens Løb, og navnlig er den kendte Miehe-Pfänner'ske Cirkus altid sikker paa en hjertelig Modtagelse, men naar vi siger Cirkus, mener vi jo alligevel Cirkusbygningen i Jernbanegade, der ejes af den kloge Forretningsmand, Direktør H. N. Nielsen, Fader til de to Filmsbrødre: Svend fra Palladium og Tage fra Metro Goldwyn. I gamle Dage kom skiftende Cirkus til København, men nu har Familien Schumann været Lejer gennem en lang Aarrække, og der vilde vist være almindelig Forbløffelse, hvis de en Dag forsvandt. Byen er ikke narret med Schumännerne. De tre Brødre Willy, Ernst og Oscar er Eliten af Verdens Cirkusfolk, hvad alene

turde fremgaa deraf, at naar de ikke har Cirkus i København, saa leder de saadanne Verdensforetagender som Bertram Mills Cirkus i London og Cirque d'Hiver i Paris.

Naar København er saa god en Cirkusby, ligger det i, at vi her har bevaret Kærligheden til Hestene. De fleste andre Steder er Cirkus blevet en ren Variété, men her kan vi stadig glæde os over et smukt Skoleridt eller over Fremførelsen af fuldendte Heste i fri Dressur.

Artister hele Verden over er klar over, at Københavnerne er de kyndigste Cirkuskritikere, der overhovedet findes. Derfor regner de det ikke alene for en Ære at optræde under Kuppelen i Jernbanegade, men mange berømte Artister lancerer nye Numre i København, fordi de ved, at gør de Lykke her, kan de møde op med dem overalt i Verden. Saaledes har f. Eks. Brødrene Rivels skabt alle deres nye Numre under Ophold i København.

Teatrenes haarde Konkurrent er jo *Filmen*. Det københavnske Publikum elsker Film, og der er godt Hus i alle de 42 Biografteatre, Hovedstaden rummer. Naar man tænker paa, hvilken Forretning Biografvæsenet er, imponeres man dog ikke af Udviklingen i København. Den er blevet i aller højeste Grad hemmet af det skadelige Bevillingssystem. Mens en Teaterbevilling jo er en Slags Formssag, saa er en Biografbevilling en af Regeringens store Naadesbevisninger og er altfor ofte blevet uddelt efter samme Principper som Lotterikollektioner og Lirekassebevillinger. Havde der været fri Biografnæring, vilde København i Dag ligesom Stockholm have haft en Række storslaaede Filmopalæer. Nu fik man i den indre By nogle rene Huler, der først i de senere Aar er blevet nogenlunde moderniserede. Det var i Virkeligheden uegennyttig Kærlighed til Filmen, der fik Sophus Madsen til at bygge det nye Paladsteater, som vi i alt Fald kan være bekendt — og mon han nogensinde har faaet andet end Utak derfor? Først i de allersidste Aar er der gaaet Hul paa Bylden. Skandalen blev saa aabenbar, at Justitsministeriet sadlede om. Det er nu hovedsageligt Filmens Folk, der faar Bevillingerne, og Følgen er, at man i alt Fald nu har en Række store anstændige Forstadshografer.

Typisk for de absurde Tilstande, der hersker indenfor Filmen, er det, at de store producerende danske Selskaber Nordisk og Palladium først i Slutningen af 1935 efter mange Aars Kamp opnaaede Bevillinger.

For Palladiums Vedkommende betyder det, at København nu bliver en Storbiograf rigere . . . men det betyder forhaabentlig ogsaa, at dansk Film nu kommer ud af de provisoriske Tilstande, under hvilke den har arbejdet, saaledes at Nordisk og Palladium kan gennemføre en stor fast Produktion, der paany kan give dansk Film Anseelse.

Teatrene klager over Biograferne, og baade Biograferne og Teatrene klager over den vidt udbredte Restaurationsunderholdning i København . . . men for os andre er det jo kun et glædeligt Tegn paa Afvekslingen i Byens Liv.

I gamle Dage var en Restaurant et Sted, hvor man spiste og drak. Af den Slags findes der ikke saa forfærdelig mange tilbage. Nu er en Restaurant en Blanding af et Dansepalæ, en Variété og et Panoptikon. Saadan vil Publikum have det, og saadan er det blevet.

Den, der har skabt hele denne Genre i København, er den nylig afdøde Direktør Valdemar Nielsen »Lorry«. Da han aabnede »Landsbyen« med dens Ty-

rolerlandsby i Papmache, med dens funklende Stjerner paa Himmelen, med dens Showband, medens Sangbøger og Syngen med paa Omkvædet, blev der i Virkeligheden sat Skel i dansk Restaurationshistorie. Publikum knæsatte straks denne Form for Restaurant — og der blev meget hurtigt tjent en Formue derude. Det gav Direktør Nielsen Mod til at indlade sig paa det mægtige *National-Scala* Projekt — og det var Synd, at Forhold, i hvilke han ingen Skyld havde, slog ham ud, kort efter at han havde aabnet Etablissementet med den største Fest, København har set. Tiden har jo vist, at han saa fuldstændig sundt og rigtigt paa denne Sag — og *National-Scala* med Holberghaven, med Kunstnerværelserne, med Bar'en, med *Scala-Salen* og *Konditoriet* staar i Dag som et af de bedste Foretagender i hele Europa og har høj Rang blandt Byens faste Turistattraktioner.

Antallet af disse Papmachélokaler med Variété og Dans er legio. De berømteste af dem er *Valencia* paa Vesterbro, *Prater* paa Nørrebro og Direktør Kølles *Arena*, der delvis falder ind under samme Kategori.

Alle disse Etablissements ledes af meget dygtige Folk. De byder paa god Mad og Drikke, til Priser, hvis Billighed forbløffer Udlændinge. De har gode Jazzorkestre, og Artistnumre, som ingen Verdensvariété behøver at skamme sig ved. Det er den Form for Underholdning, der helt igennem passer Københavnerne, og det er ikke saa underligt, at de billetssælgende Biografejere og Teaterdirektører græder.

Arrangementet er Tidens Løsen, og det mærkes helt ned i de allerfolkeligste Kredse. Ude i Saxogade har man faaet »*Saksen*«, hvor Chauffører og raske Piger svinger sig i Papmachérammer, og selv et gammelt Etablissement som Dansesalonen »*Kæden*«, der har eksisteret fra Femøresdansenes Tid, har nu maattet bøje sig for den nye Mode, kalder sig i Neonlys »*Florida*« og byder paa alle de Palmer og Kulører, som dette Navn forpligter til.

En virkelig Nyhed ved det københavnske Forlystelsesliv er *Zigeunerhallen* ude paa Jagtvejen — og det er vel ikke noget Tilfælde, at det er Direktør Valdemar Niensens Søn Asger, der har undfanget Ideen. Lokalet adskiller sig i og for sig ikke fra de andre Danserestauranter, men Direktøren har grebet den Interesse, der findes for det gamle København, og har indrettet en Firsernes Variete, som har trukket fuldt Hur i Aarevis og synes at kunne gøre det mange Aar endnu. Det hele er fuldt ud autentisk, for det er det gamle glade Københavns Hukommelse, Hr. Carl Muusmann, der har sat Forstillingen op. Den gamle københavnske Café-Concert er staaet lyslevende op af Graven, og glade Københavnerer jubler hver Aften og synger med, naar Dagmar Heinemanns Imitator istemmer det gamle Omkvæd:

O, Dagmar, o, Dagmar,
vil du være min, saa vil jeg være din.

Iøvrigt er Antallet af den Slags Lokaler, som sagt, næsten uoverskueligt. Der er »*Sevilla*« i Bernstorffsgade, der er »*Hollænderbyen*« og »*White Star*«, hvor de glade Amerikanere samles, der er *Tokio Dancing* og *St. Thomas* i Frederiksberg Allé, der er *Lodberg* i Paladsteatrets Bygning — og man ogsaa nævne Etablissementet *Ritz* paa Toppen af Vesterport, hvor baade Dansen og en munter Københavnerrevy samler et meget stort Publikum.

Disse Udstyrslokaler med deres Dans og Underholdning, men er sikkert et

vedvarende Fænomen, som i mange, mange Aar vil komme til at præge det københavnske Aftenliv.

Det er dog et Held, at der ogsaa stadig findes Steder, hvor man sætter Maden og Vinen over Saxofonerne og Dansetrinene — og dem findes der endda overordentlig mange af i København, ja, i Forhold til Byens Størrelse er det forbavsende saa mange og saa forskelligartede Spiserestauranter vi har.

Man maa først nævne *Wivex*, der jo er en af Europas største og mest berømte Restauranter. Ganske vist danses der paa det lille Gulv foran Teddy Petersens Orkester, men det er dog den gode danske Kost og de ædle Vine, der er det afgørende, og heldigvis er den unge Direktør Frode Petersen gaaet i sin berømte Fader Antons Fodspor, saa han ikke blot har holdt Restaurantens Renomme oppe, men yderligere har befæstet den.

Endda har han haft Energi tilovers til at genskabe det gamle *Nimb*, der en Gang var Aristokratiets Højborg, men i de sidste Aar var kommet i sørgelig Forfald, svigtet af Guder og Mennesker.

Nu er det forældede Krimskrams borte, og i moderne og elegante Omgivelser serveres nu Aarets Specialiteter og nogle af de bedste Vine, der hentes op af en københavnsk Kælder. Man skal rejse langt i Verden for at finde saa skøn en Restaurant som Nimbs, og forhaabentlig lykkedes det ved de mange Ofre at erobre det elegante Publikum tilbage, for et saadant repræsentativt Sted kan en Storby som København daarligt undvære.

En af Københavns berømteste Restauranter i gamle Dage var jo Industri-caféen. Naar Svenskerne den Gang landede i Havnegade, satte de sig bare op i Drosken og sagde til Kusken:

— Industrien!

Da den dygtige Vært Hans Andersen forsvandt, forsvandt ogsaa Restaurantens Publikum, men nu er den genopstaaet som »*Frascati*« og har faaet en stor Sukces. Det er den dygtige danske Nordmand, Direktør William Jensen fra Hotel »Bristol« i Oslo, der har indrettet den som Spiserestaurant — og samtidig for Sommertiden oprettet en vældig Fortovscafé, der, selvom den ligger paa Skyggesiden, er blevet Erstatning for Bristols Fortov. Her er der fra det tidlige Foraar til det sene Efteraar en Vrimmel af Københavnerne, Provinsfolk og Ud-lændinge, der nyder Raadhuspladsens glade Rytme.

Heldigvis ser det ud til, at Direktør Jensen vil fortsætte sit Arbejde paa Raadhuspladsen. Han har nu overtaget *Palace-Hotellet*, der jo rummer nogle af de største Restaurantlokaler i Norden, og forhaabentlig faar han omsider noget ud af dette Anders Jensens Smertensbarn.

Mens jeg er ved Raadhuspladsen, maa jeg nævne en anden Mand, som har været med til at kvikke op paa Byens Liv. Det er Direktør Villads Olsen, »*Hotel Kong Frederik*«. Sammen med sin svenske Meddirektør Sedwall har han af »Kong Frederik«s Lokaler, der i saa mange Aar stod tomme, skabt en virkelig Storrestaurant, hvor Prinser, Forretningsfolk, Kunstnere og Haandværkere sætter hinanden Stævne for at glæde sig over det franske Køkken eller over det saftige Kød fra den engelske Silver-Grill. Saa snart man kommer indenfor paa »Hotel Kong Frederik« har man en morsom Fornemmelse af at være ude at rejse.

En anden Nyskaber indenfor Københavnerlivet er den alsidige Direktør

Ernst Kølle. Denne mærkelige Mand, der paa Rad har været Assistent i Falcks Redningskorps, Manufakturgrossist og Medindehaver af en Natklub, fik sit Gennembrud, da han i Vesterport aabnede sin intime Restaurant »Hos Kølle«. I det lange Lokale, der minder om Galleriet paa en engelsk Herregaard, samles de virkelige Kendere af Mad og Vin. Der tales aldrig højt hos Kølle, velsagtens fordi man er bange for at forstyrre Aromaen ved den ferske Laks eller den nyoptrukne Chateau d'Yquem. Selv Senskerne, disse forvænte Væsner, nævner Kølle med Andagt — og højere kan man vist ikke naa.

I samme Aandedrag bør man ogsaa nævne Hotelejer Jørgensen jun. i *Hotel »Nordland«* ude paa Vesterbrogade. Da Fader og Søn overtog Stedet, var det det gamle og forsømte »Provinshotellet«. Nu ligger her en lille Restaurant med Verdensry. Unge Jørgensen har sit Hjerte i Paris, og herfra henter han baade sine Opskrifter og sine Sevringsmetoder. Gamle Parisfarere faar et saligt Smil om Munden, naar de sætter sig til Hotel »Nordland«s berømte Hors d'Oeuvre og faar Karaffelvinen serveret dertil.

Men skraat overfor »Nordland« ligger den Restaurant, der frem for nogen anden har mit Hjerte. Det er *Den kongelige Skydebanes intime Restaurant*, som Direktør Poschmann nærmest driver som et Slags hobby. Han lever jo af sine Selskabslokaler, hvor Københavnerne holder deres Konfirmation, Bryllup og Sølv- samt Guldbryllup, og derfor har han Raad til i de smaa elegante Lokaler ud mod Vesterbrogade at vise, hvordan en Restaurant skal drives. Det kan aldrig blive billigt at spise og drikke et saadant Sted, men et Par Timer i Restaurantens dæmpede Skær er alligevel Pengene værd. Der oplever man Mad og Drikke ophøjet til Poesiens Sfære, saa der er intet mærkeligt i, at der alligevel altid er fyldt i Restauranten.

Det danske Køkkens internationale Ry er jo bygget paa vore Saltvandsfisk — og derfor er Fiskerestauranten ogsaa en speciel københavnsk Institution.

De berømteste er *Hammers Fiskerestaurant* og de to *Krogh'er*, den ved Gammelstrand og den ved Gammeltorv. Her udfoldes ikke nogen særlig Elegance, her er det Varerne det gælder, og her svælger man i Kæmpehummer, Østers, der aabnes lige fra Tønden, Torsk, Rødspætter, Sole — og i de senere Aar i høj Grad i Muslinger. Udenlandske Madkendere søger i stedse stigende Tal til København for at dyrke disse beskedne men ædle Restauranter, og blandt internationale Madkendere er deres Ry fuldt paa Højde med »Prunier«s og »Escargot«s.

Af udenlandske Specialrestauranter er den største *Ungarsk Vinhus* bagved Helligaandskirken; her servres de ægte ungarske Paprikaretter, og her udskænkes den fyrige ungarske Vin . . . og maaske skyldes det den sidste, at Restauranten tillige er blevet det Bohémens Samlingssted, som har afløst det gamle Bernina. Relativ ny er Kapelmister Pippo Ronzonis »*Ristorante Italiano*« ved Stormbroen. Den slog an med sin Spaghetti, sin Risotto og sin glødende Chianti . . . og som gammel Italiensfarer har man vel Lov til at haabe, at den maa overleve Sanktionerne. Nogen hundrede Procents tysk Restaurant findes vel ikke, men i *Universitetscaféen* i Skindergade i »*Faust*« paa Østergade og i *Café Botanique* paa Nørrevold kan man faa sin Trang til tysk Øl og Sauerkraut tilfredsstillet. Det franske Køkken er jævnt fordelt rundt om paa Restauranterne, men derimod findes der mærkelig nok ingen speciel Restaurant, der sørger for nogen af vore kærester, Englænderne. En initiativrig Restaurantmand vil faa

en Kæmpesukces paa en ægte engelsk *Inn*, hvor der serveres Yorkshire Pudding, Silverside af Beef, Saddle of Mutton, Stegt Cheshire Ost, Jam-Rolls og de andre Retter, som Englænderen savner, naar han er i Udlandet.

Det er svært at pege paa en Restaurant, der specialiserer sig i et særlig dansk Køkken, men skulde det være nogen, maatte det vel blive *Drachmann-Kroen* ude i det mangfoldige Lorry-Etablissement. Af alle forlorne Lokaler i Europa er dette det hyggeligste, og i rigtige Petroleumslampers Skær serveres her udprægede danske Kødretter og Æblekager og andre hjemlige Desserter efter vor Mor's Opskrift.

Et hundrede Procent dansk Fænomen er derimod Smørrebrødet og Smørrebrødsseddelen — og begge Dele lærer man at kende i *Davidssens Vinrestaurant* paa Aaboulevarden, nu ejet af den dygtige Direktør Svensson. Her spørger man slet ikke om Udstyr; man slaar sig ned ved et Linoleumbeklædt Bord, og af en Kældermester med Skødeskind faar man overrakt Verdens længste Smørrebrødsseddel, affattet paa Dansk, Tysk og Engelsk. Her serveres baade engelsk og dansk Øl — eller Vin fra en Kælder, der strækker sig langt ind under Aaboulevarden og rummer mere end 500.000 Flasker. Paa Udlændinge øver denne paa samme Gang primitive og raffinerede Restaurant en ganske særlig Fortryllelse, enten Serveringen foregaar i de røgfyldte Lokaler eller om Sommeren ved Raadhusmøblerne under Havens ældgamle Træer.

Københavnerne skeler jo gerne til Paris efter Restaurantidéer, og et Laan fra Seinestaden er et Sted som *Lumskebugten* ude ved Toldboden, hvor Chauffører, Arbejdere, Matroser og Direktører og Lensgrever sidder og gnider Albuer, mens de svælger i Lobescowes fra Chefens Kahyt, og mens »le patron« selv gaar rundt med Vinkaraflerne og slaar sig ned rundt omkring med sin hvide Kokkehue og sit blodplettede Forklæde.

Typisk parisisk er ogsaa *Apollo Bar* i Vestergade, der slet ikke er nogen Bar, men en billig intim Restaurant, som har fundet mange Efterlignere.

Bar'en er jo et intrnationalt Fænomen — og dog har den danske Bar sin ganske særlige Tone. Det er vor Gemytlighed, der gør, at Folk hurtigt smelter sammen langs Disken — uden først at behøve at drikke sig fra Vid og Sans. Jeg kan kun nævne nogle Stykker i Flæng. Der er d'Angleterres cirkelrunde Bar, i hvis Centrum den berømte Gr. George tyk og gemytlig regerer over Udlændinge og Danske. Der er »Kong Frederik«s meget besøgte Bar, der er »Trocadero«, hvor Letsindigheden holder til, der er Wivex' Bar, hvor man søger hen for at faa en tilfældig Passiar til en Cocktail, Gustavsons Bar, der fortsætter uforandret, Whisky-Sour i Norden, National-Scalas Bar, hvor man deler sin Interesse mellem den tørre Manhattan og den kunstneriske Underholdning.

Iøvrigt vandrer man jo ikke mange Skridt i Københavns Gader, uden at de tre Bogstaver lyser en i Møde: B-A-R: Lexa Bar, Snack Bar, Windsor Bar, Casino Bar, Indian Bar o. s. v. i en Uendelighed.

For mange Mennesker staar den københavnske Natklub i et vist mystisk Skær, men i Virkeligheden er der ikke meget at sige om dem. Der findes siger og skriver to Natklublokaler, der tolereres af Politiet: »Guldaldersalen« paa Frederiksberg og »Adlon« i Nørregade. Provinsboere, der faar Adgang til et af disse Steder og tror, de skal kigge ind i Sodoma og Gomorra, bliver sørgeligt skuffede. Natklubberne er i Virkeligheden ikke andet end Restauranter, der

takket være Klubsystemet kommer udenom Kl. 2-Lukningen. Man møder akkurat de samme Mennesker som hos Nimb, Wivex og de andre Storrestauranter — og den Dag Lukkeloven forsvinder, vil der ikke mere eksistere en Natklub i København. Iøvrigt udfolder Københavnerlivet sig sjældent mere muntert end i »Adlon« Lørdag Nat, naar alle er festklædte og Dansen gaar til Jazzorkestrets Toner, lige til Søndagssolen bebrejdende kigger ind i Lokalet.

København er altid en yndig By, men rigtig folder den sig dog først ud om Sommeren. Naar Træerne er grønne, naar Fortovscaféeerne kommer ud, saa er ogsaa Forlystelses- og Restaurantlivet endnu mangfoldigere end om Vinteren.

Centrerne for selve Byens Sommerglæder er jo det kære gamle Tivoli-Etablissement, Zoologisk Have og Søndermarken. Fortovscaféeerne foran Frascati og Hotel d'Angleterre — det nye Etablissement paa »Trekroner« — og Langelinie med Langelinie-Pavillonens fornemme Restaurant.

Men det nye i Byens Sommerliv er Befolkningens Erobring af Omegnen. Det vilde være Synd at sige, at Myndighederne har opmuntret denne Udvikling. De har tværtimod lagt den alle Hindringer i Vejen og har navnlig gjort alt optænkeligt for at hindre Massebadning i Københavns Omegn. Saa tog Københavnerne selv Tingene i deres Haand — og da de i Titusinder stormede Øresund, maatte Myndighederne pænt give op. Saa opdagede man, at der er Skatter og Afgifter at faa, og nu kan Myndighederne saa glimrende være med til at tilrettelægge Friluftss- og Badelivet.

Der er jo nu Badestrand fra Gilleleje og ned til Køge, men naar det gælder Forlystelseslivet, er det stadig Bellevue-Kvarteret, der interesserer mest. Her er i Løbet af faa Aar skabt et københavnsk Bade- og Forlystelsesliv, som Aar for Aar vil drage ikke blot flere Københavnerne til sig, men flere og flere Udlændinge af alle Nationer. Pioneren i dette Arbejde har Bellevue Strandhotels Direktør Hr. Peter Sørensen været. Det er ham, der med sit smukke Hotel med den store Restaurant har aabnet Øjnene paa andre Forretningsfolk, og nu har vi altsaa den store Bellevuebad, der er blevet endnu større, efter at Sporvejsløjfen er kommet væk, det gamle Hvidøre Slot, der hurtigt viste sig at være for lille, og det store, nye Komplex, der baade vil komme til at rumme Revyteater og folkelig Restaurant. Udviklingen er paa ingen Maade færdig, men vil fortsætte og efterhaanden drage hele den gamle Kottagepark ind under sig.

Lige bagved ligger Dyrehaven med Dyrehavsbakken og Friluftsteatret. Ogsaa her blomstrer det, saa man næsten skræmmes af den megen Frodighed. For faa Aar tilbage talte man om, at Dyrehavsbakken havde overlevet sig selv og skulde væk, nu er den en af denne Verdens mest grundmurede Foretagender. De gamle Skure er afløst af nydelige moderne Bygninger i klare Farver, nogle af Verdens mest moderne og halsbrækkende Forlystelser er at finde i Teltgaderne, Direktør Drastrup har ved sin store Bakkekro vist, at Stedet nu ogsaa kan bære et mondænt Etablissement, og saa har Bakkn alligevel trods Lys og Modernisering bevaret den samme uforklarlige Stemning, vi møder i St. Hans Aften Spil.

Men København strækker sig jo om Sommeren meget længere end til Klampenborg. De nye hurtige Tog og Automobiler har bevirket, at Københavneren synes, at hans By i alt Fald naar til Gilleleje Fyrbakke. Hvem regner f. Eks. Helsingør-Revyen, der er blevet en af Sommerens faste Begivenheder, for en Provinsrevy?

Hvem kalder det at tage paa Landet, naar man tager op og spiser enten i Strandmøllekroen eller i Kølles Gaard ved Humlebæk? Det er altsammen København, og formodentlig vil Byen paa denne Maade strække sine Fangarme ud, indtil de dækker hele den gode Ø Sjælland.

Storkøbenhavn har endnu ikke naaet Millionen, og dog kan Byen altsaa bære hele dette brogede Restaurant- og Forlystelseliv, som jeg her kun har kunnet antyde. Det er kun muligt, fordi Københavnerne baade forstaar at tjene Penge og at bruge dem. Og det er kun en Grund mere til, at vi skal være stolt af vor flittige og livsglade By.

Jørgen Bast.

BIOGRAFIER



Aabye, Jørgen, Kunstmaler; f. 9. Juni 1868 i Gadstrup; S. af Grd.j. Jørgen Olsen; g. 20. Nov. 1912 med Ellinor Høst. Kunstakademiet 1892.
Adr.: Gothersgade 143. K.

Aagesen, Vagn, Højesteretssagfører; f. 18. Juli 1866 paa Førslevgaard; S. af Prof., Dr. jur., Andreas Aagesen; g. 18. Maj 1909 m. Kamma Berner. Student 1884; cand. jur. 1890; Overretssagfører 1905; Højesteretssagfører 1910. K², D.M., M.T.Kfh.

Adr.: Stockholmsgade 53. Ø.

Aamund, Joseph, Direktør; f. 14. Okt. 1886 i Kbhvn. Handelsuddann.; fra 1926 Direktør i A/S T. I. Lichtenbergs Bagerier; De forenede Skibsbrødfabriker; Direktør for Axel Hoff's Bogtrykkeri A/S og Ruga Knæbrødfabriker.

Adr.: Adelgade 79. K.

Aarsbo, J. J., Stadsbibliotekar; f. 15. Febr. 1878 i Aarhus; S. af Entreprenør H. Jensen; g. 8. Juli 1907 m. Karen Bodil Nielsen. Student 1897; cand. phil. 1898. Ans. v. Kbhvns Kommunebiblioteker fra 1909; Stadsbibliotekar 1914.

Adr.: Gersonsvej 23. Hell.



Abell, Kjeld, Forfatter, Maler; f. 28. Aug. 1901 i Ribe; S. af Adjunkt Peter Abell; g. 11. Okt. 1927 m. Grete Johansen. Student 1919; cand. polit.

Adr.: Ntievej 15. F.

Abildgaard, Holger, Grosserer i Rør og Sanitet; f. 23. Nov. 1899 i Haasum; S. af Fabrikant Ludvig Abildgaard; g. 10. Jan. 1931 m. Rigmor Petersen. Handelsskoleeks.; udd. i Fredericia Kulkompagni; 1916—26 ansat hos Ohlsen & Ahlmann; 1926 etabl. selv Firmaet H. Abildgaard.

Adr.: Kompagnistræde 34. K.



Abildgaard, Just, Direktør; f. 14. Febr. 1888 i Randers. Student 1906; praktisk Forsikringsuddann. i Ind og Udland; 1914 etabl. Assurance-firma; fra 1929 Direktør for Fjerde Søforsikringsselskab af 1863. S.V.3¹.

Adr.: Fredericiagade 21. K.



Abrahamsen, Erik Schack Olufsen, Professor, Dr. phil.; Bestyrer af Universitetets musikvidenskabelige Laboratorium; f. 9. April 1893 i Brande; S. af Læge I. M. Abrahamsen; g. 21. Maj 1918 m. Oda Jespersen. Student 1910; kgl. danske Musikkonserv. 1910—1913; Magister i Musikhistorie 1917; Dr. phil. v. Universitetet i Fribourg (Schweiz) 1923; Organist ved Lutherkirken 1914—24; Leder af Musikafd. ved det kgl. Bibliotek 1916—21; Docent i Musikvidenskab v. Universitetet 1924; Professor 1926.

Adr.: St. Kannikestræde 11. K.

Abrahamsen, Harald Erik, Professor, Overkirurg, Dr. med.; f. 29. Jan. 1885 i Brande; S. af Læge I. M. Abrahamsen; g. 31. Maj 1913 m.

Karen From. Student 1903; med. Eks. 1910; Dr. med. 1916; Specialistanerk. i Kirurgi og Orthopædi 1925; Overkirurg ved Bispebjerg Hospital 1926; Specialistanerk. i Urologi 1936; Professor 1936. M.T.Kfh.

Adr.: Bispebjerg Hospital. N.



Abrahamson, Martin Arnold, Ingeniør; f. 12. Sept. 1870 i London; S. af Gross. Arnold Abrahamson; g. 14. Aug. 1903 m. Emma Hirschsprung. Student 1888; Diplom-Ingeniør London 1894; udlært som Elektromekaniker; tidligere Medindehaver af Firm. Tvermoes & Abrahamson. S.I.r.K., Stb.B.E. II.

Adr.: Bernstorffsgade 21. V.



Abstrup, Karl Otto, Vagtmester; f. 19. Febr. 1892 i Kbhvn.; S. af Medarb. v. Politiken Laurits Chr. Nielsen; g. 4. Jan. 1914 m. Valborg Andersen. Fra 1916 ansat v. Staden Kbhvn.s Fængsler; 1932 Overbetjent; 1933 Vagtmester samme Sted.

Adr.: Vestre Kirkegaardsallé 3. V.

Adler, Ada, Dr. phil.; f. 18. Febr. 1878; D. af Gross. Bertel D. Adler; g. 9. Okt. 1901 med Anton Thomsen. Student 1897; mag. art. 1907; Dr. phil. 1917.

Adr.: Gammeltoftsgade 10. K.



Adolph, Einar, Marinedirektør; f. 15. Jan. 1873 i Kbhvn.; S. af Etatsraad Fr. Th. Adolph;

g. 1° 20. Dec. 1898 m. Johanne Tetens; 2° 3. Dec. 1926 m. Gerda Johanne Agnes Stallknecht. Sekondløjtn. i Søofficerskorpset 1893; Premierløjtn. 1898; studeret Skibsbygn. og Skibsmaskinbygn. v. den kgl. tekn. Højskole i Charlottenburg (Berlin) 1902—04; Værftingeniør v. Orlogsværftet 1905; Underdirektør 1909; Direktør for Skibsbygn. og Maskinvæsen 1920—25; Direktør for Marinem. Skibstilsyn 1926; Medl. af Statens Materielprøveraad. K², D.M., H.H.T., I.F.2., S.N. 2°.

Adr.: Overgaden o. V. 60. K.



Adolph, Holger, Generalkonsul, Direktør; f. 16. Juni 1879 i Kbhvn.; S. af Etatsraad Fr. Th. Adolph; g. 28. Marts 1905 m. Karen Risom. Afg. fra de Brock'ske Handelsskoler 1898; Direktør for A/S. Fr. Th. Adolphs Enke fra 1907; Generalkonsul for Chile fra 1907. K², D.M. p. p.

Adr.: Vester Boulevard 41. V.

Adrian, Rudolf, Kobbersmedemester; f. 31. Aug. 1859 i København; S. af Kobbersmedem. Hans Henrik Adrian; g. 28. Jan. 1887 med Elisabeth Johanne Møninichen. R., D.M.

Adr.: Sortedamsdossiering 59. K.



Adsbøl, Carl Emil Frederik, Tandlæge; f. 25. Juli 1890 i Kbhvn., opvokset p. Adsbølgaard, Vestjyll.; g. 1° 23. Dec. 1917 m. Gerda Hartmann; 2° 9. Juni 1933 m. Inger Margrethe Ehlers. Studeret Jura; Tandlægeeks. 1917 Ass. v. Tandlægesk.; Studieoph. i England, Schweiz, Tyskland, Belgien, Sverige, Ægypten, For- og Bagindien; Mel. af Best. f. Tandlægesamfundet og Tandlægeorganisationen; særlige Interesser: Arkitektur; har tegnet og opført flere særprægede Huse.

Adso, Ingemann, Direktør; f. 1. Juli 1907 i Kbhvn.; S. af Bygmester P. Andersen-Adso. Ugift. Opr. udd. som Fotograf hos kgl. Hof-fotograf Elfelt; etabl. som Grosserer i Musik- og Radiobranchen 1928; fra 1933 Konsulent og Ejen-



Agertoft, Kai, Arkitekt; f. 9. Maj 1899 i Roskilde; S. af Lærer Johannes Agertoft; g. 20. Okt. 1928 m. Svea Nilsson. Student 1917; Afg. fra Kunstakademiet 1926.

Adr.: Hulgaardsvej 106. F.

domsadministrator; adm. Direktør for Boligselskabet Rex.

Adr.: Vesterbrogade 28. V.

Agerholm, Sophus, Direktør; f. 8. Juli 1867 i Vigerslev v. Odense; S. af Godsinspektør J. W. Agerholm; g. 14. Marts 1895 m. Theodora Jensen. Student 1884; cand. phil. 1885; Rigsdagsstenograf 1887—1911; Kontorchef i Dansk Arbejdsgiverforening 1911, Direktør 1918. R. p. p.

Adr.: Hammerensgade 3. K.



Aggerbeck, Ernst Iver, Læge, Direktør f. Akademisk Turistbureau; f. 22. Marts 1911; S. af Stationsforstander Aggerbeck-Rasmussen; g. 17. Jan. 1934 m. Karen Sonne. Student 1929; cand. phil. 1930; cand. med. 1937; Studieophold i Ægypten 1931, i Oxford 1932.

Adr.: Jagtvej 218. Ø.

Ahlefeldt-Laurvig, Carl, Overretssagfører, Direktør, Greve; f. 10. Juni 1887; S. af Greve Theodor Ahlefeldt-Laurvig; g. m. Marga Gehring. Student 1905; cand. jur. 1911; Overretssagfører 1914; Direktør for Assuranceforeningen Skuld fra 1918 og for »Danske Rederes Retsværn« fra 1925. R.

Adr.: Amaliegade 33. K.

Agerup, Chr., Direktør; f. 6. Jan. 1882 i København; S. af Restauratør Chr. Agerup (Røde Lygte); g. 22. Sept. 1908 m. Olga Eriksen. Udd. Fløjtenist og spillet 4 Sæsoner i Tivolis Koncertsal under Kapelmester Joachim Andersen; Ass. i det kgl. Kapel og alle store Koncerter; 1906 indtr. i den daglige Ledelse af Røde Lygte i Tivoli; driver nu Forretningen sammen med sin Moder Fru Johanne Agerup.

Adr.: C. F. Richsvej 55. F.



Agerup, Johanne, Fru, Restauratrice; f. 9. Febr. i København; D. af Restauratør Ferdinand Bentin; g. 1881 m. Restauratør Chr. Agerup, som var Indehaver af den gamle Schweitzerkafé Røde Lygte i Vimmelskafte; startet og drevet Røde Lygte i Tivoli siden 1904.

Adr.: H. C. Ørstedsvej 50 B. V.



Ahnfelt-Rønne, Øyvind, Højesteretssagfører; f. 17. Nov. 1885 i København; S. af Læge Benjamin Rønne Olsen; g. 30. April 1914 m. Ragna Hemming. Student 1904; cand. jur. 1911; Overretssagfører 1914; Højesteretssagfører 1924.

Adr.: Stockholmsgade 31. Ø.



Ahrens, Otto Friedrich, Ingeniør; f. 27. Dec. 1873 i Kellinghusen; S. af Ovnfabrikant I. N.

Ahrens; g. 3. Jan. 1917 m. Helga Rambusch. Udlært Maskinarb.; Teknikum 1895; 1897 hos Kofod & Hauberg (nu Titan); 1926 egen en gros Forretn. for elektriske Isolationsmaterialer.

Adr.: Ndr. Frihavnsgade 13. Ø.



Albeck, Carl, Grosserer; f. 5. Sept. 1871 i København; S. af Mægler C. N. Albeck; g. 28. Dec. 1905 m. Vilhelmine Holm. Medstifter af Firmaet Andersen & Albeck 1900.

Adr.: N. Farimagsgade 5. K.



Albeck, Else, Skuespillerinde; f. 28. Jan. 1900 i København; D. af Apoteker Ludvig Albeck; g. m. Skuespiller Albrecht Schmidt. Elev af Fru Ellen Rindom; Debut: Abigael i »Ambrosius», Det ny Teater 1922.

Adr.: Kronprinsensvej 33. F.



Albert, Leopold, kgl. Hoffotograf; f. 24. Nov. 1868 i Helsingborg; S. af Købmand J. E. Winquist; g. 24. Nov. 1894 m. Olga Monty. Udd. som Fotograf; 1894 begyndt Forretn. i Vimmelskafte; 1911 Købmagergade, L. Albert; 1912 svensk Hoffotograf; 1926 dansk Hoffotograf.

Adr.: St. Kongensgade 72. K.

Albrechtsen, Vilhelm Ludvig, Vinhandler; f. 8. Juni 1898; S. af Dampskibsfører Vilhelm Lud-



vig Albrechtsen; ugift. Handelsskolen. Uddannet som Skibsmægler; begyndte Vinhandel 1921; siden 1931 været Repræsentant for A/S. The Continental Bodega Company.

Adr.: Gammeltoftsgade 10. K.



Albrechtsen, Hans Ferdinand Leth; cand. jur., Fuldm. i Kbhvns Skattedirektorat; f. 8. Dec. 1889 i Svendborg; S. af Sagfører Emil Georg Marius Albrechtsen; g. 31. Aug. 1918 m. Anna Elisa Marie Puggaard. Student 1908; cand. jur. 1914; ansat i Ministerierne 1915—18; i privat Virksomhed 1918—20; ansat i Skattevæsenet siden 1920.

Adr.: Stockflethsvej 34. F.



Albrechtsen, Sophus Frederik Kjerulff, Ingeniør; f. 17. Okt. 1868 i Sindal; S. af Landmd. Hans S. Albrechtsen; g. 8. Jan. 1916 m. Luise Petersen. Udlært som Maskinarbejder; Konstruktøreks. 1891; 1891—93 Konstruktor i København; 1893—99 Tyskland, Wien og Budapest; 1901 startet egen Virksomhed.

Adr.: Vestergade 13. K.

Aller, Axel, Bladudgiver; f. 1. Okt. 1872 i Kbhvn.; S. af Bladudgiver Carl Aller; g. 21. Maj

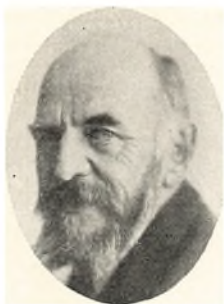

1897 m. Emma Zimmermann. Knyttet til Ill. Fam.-Journal fra 1895. R.

Adr.: Villa Narva. Humlebæk.

Aller, Valdemar, Bladudgiver; f. 7. Febr. 1875 i København; S. af Bladudgiver Carl Aller; g. 3. Maj 1901 m. Valborg Alexandersen. Knyttet til Ill. Fam.-Journal fra 1892.

Adr.: Valbygaardsvej 3. Valby.

Allerup, Flemming Pätges, Højesteretssagf.; f. 9. Aug. 1893 i Odense; S. af Oberst Ove Allerup; g. 6. April 1921 m. Lily Louise Almira Kiellerup. Student 1910; cand. jur. 1916; Overretssagf. 1919; Højesteretssagf. 1932.

Adr.: Viggo Rothesvej 37. Charl.



Alling, Charles Klitgaard, Fabrikant; f. 23. Maj 1891 i Nibe; S. af Tømmerhandler og Sparekassedirektør Peter Alling; g. 3. Juni 1933 m. Erna Martha Gertrud Meding. Udlært i Købmandsbranchen i Nibe 1911—12; paa Hørsholm Købmandsskole »Købmandshvile« 1913—14; ans. hos Høfding 1914—16; Studierejser i U. S. A., Tyskland og Sverige 1916—20; Associeret m. Ingeniør F. Alling, Fabrikation af Trykluftmaskiner 1922; Overledelsen af Fabrikken 1928.

Adr.: St. Møllevej 9. S.



Almar, Knud, Skuespiller; f. 29. Juli 1889 i Kbhvn.; S. af Landmd. Jacob Almar Hansen. Debut 1910, og har siden været Skuespiller ved

forskellige Teatre og paa Tournéer; 1923—26 ved Nordisk Film Co.; derefter en Aarrække ved Dagmar-teatret.

Adr.: Ved Amagerport 4. S.

Almati, Walther, Kapelmester; f. 1. Maj 1908 i Aarhus; S. af Værkfører N. P. Almati; g. 23. Sept. 1932 m. Ilse Johanna Borchert. Udd. hos G. Birkefeldt, Aarhus; endvidere hos Prof. Bondesen; 1935 Kapelmester i Løkken; derefter til Sct. Thomas; Sommer 1936 Løkken igen; spillet i Radioen med Transmission. Tilbage til Sct. Thomas.

Adr.: Løkken.



Almdal, Hans, Pianist, kgl. Konservatorielærer; f. 27. Sept. 1886 i Kbhvn.; S. af Restauratør Almdal; g. 20. Nov. 1913 m. Dagmar Bahnson. Musikudd. hos Prof. Victor Bendix; Debut-Koncert 1908; siden Koncerter i Ind- og Udland; fra 1927 ansat ved det kgl. Musik konservatorium som Lærer.

Adr.: Vodroffslund 1. V.



Alrik, Nina, Tegner; f. 15. Juni 1901 i Kbhvn., D. af Hans Dochedahl. Udd. hos Kunstmaler C. Trock-Madsen og Kunsthaandværkerskolen; Studierejse Paris, London; Tegner v. Søndags B. T. og forsk. andre Blade og Forlag.

Adr.: Dosseringen 4.

Alrøe, Hans Michael Nielsen, Fiskehandler; f. 17. Okt. 1894 i København; S. af Fiskehandler N. N. Alrøe; g. 26. Jan. 1924 m. Else Elisabeth Jensen. Udd. som Fiskehandler hos Faderen og forsk. andre store Forretninger; etabl. egen Forretning 1919.

Adr.: Grækenlandsvej 95. S.

Alstrup, Theodor Andersen, Generaldirektør; f. 8. Febr. 1868; S. af Byrådsmedlem, Avlsbruger C. M. Andersen Alstrup; Exam. jur. 1889; Sagf. i Aarhus 1894; adm. Dir. f. Købmands- og Haandværkerbanken 1905—15; Generaldirektør for De Danske Statsbaner 1915—1931. K¹, D.M.,



B. K. 2; Fi. H. R. 21; I. M. & L. 2; N. O. N. 2;
N. St. O. 21; S. V. 21; Ty. r. K. 1.

Adr.: Strandvej 149. Hell.



Alsøe, Axel, Fabrikinspektør; f. 22. Maj 1881
i København; S. af Afdelingschef i A/S Burm.
& Wain J. P. Alsøe. Exam. polyt. 1906; cand.
polyt. 1915; ans. i Arbejds- og Fabriktilsynet fra
1916; Fabrikinspektør 1. Grad 1925. R.

Adr.: Enighedsvej 9. Charl.

Alving, Theodor Martin, Direktør; f. 16. Okt.
1872 i Ribe; g. 1. Dec. 1905 m. Elna Emilie Ma-
rie, f. Wegge. Exam. jur. 1893; adm. Direktør
for Zoologisk Have fra 1925. R.

Adr.: Roskildevej 36. F.

Ambye, Anders, Arkitekt; f. 11. Sept. 1868 i
Flavlev; S. af Smed Jens Mikkelsen; g. 8. Jan.
1898 m. Anna Martensen. Udd. paa Teknisk
Skole i Kbhvn. og hos Arkitekt Plesner.

Adr.: Sortedamsdosseringen 59 A. Ø.



Amdrup, G. C., Viceadmiral; f. 19. Nov. 1866
i København; S. af Overretsassessor C. E. Am-
drup; g. 21. Jan. 1904 m. Alma Bloch; 1933 m.
Karen Werner. Sekondløjtn. 1888; Premierløjtn.
1891; Kaptajn 1905; Kommandør 1916; Kontre-
admiral 1925; Viceadmiral 1927. SK., DM., FM.
i Guld, HHT., p. p.

Adr.: V. Voldgade 110. V.

Amdrup, Ricard, Kommundlærer; f. 12. Jan.
1869 i København; S. af Overretsassessor C. E.
Amdrup; g. 27. April 1897 m. Pauline Elisabeth
Paulsen. Student; cand. theol. 1893.

Adr.: Godthaabsvej 43. F.



Amdrup, Valdemar Lønning, Grosserer; f. 25.
Juli 1902 paa Fred.berg; S. af Grosserer Holger
Chr. Amdrup. Realeks. 1918; Handelsuddann.
hos Grosserer H. C. Amdrup 1918—19; 1919—23
i England, Tyskland, Frankrig og Italien; 1924
Prokurist i Firmaet H. Chr. Amdrup; 1928 Med-
indehaver af Firmaet og 1929 Eneindehaver.

Adr.: Nyvej 4. V.

Amdrup, V. M., Overretssagfører, Sparekasse-
direktør; f. 1. Okt. 1860 i København; S. af Kon-
torchef i Privatbanken V. Amdrup; g. m. Ma-
thilde, f. Koefoed. Student 1878; cand. jur. 1884;
Overretssagf. 1888.

Adr.: Ny Vestergade 17. K.



Amelung, Vilhelm Ernst August, Portner v.
Det kgl. Teater; f. 21. Sept. 1878; S. af Gørt-
lermester Carl Friedrich Diderich Amelung; g.
2. Nov. 1913 m. Olga Kirstine Jørgensen. 1893
—97 lært Konditorfaget; 1905—22 ans. i Post-
væsenet; 1923—30 Viktualiehandler; fra 1930
nuv. Stilling.

Adr.: Reinettevej 10. F.



Ammentorp, C. E. A., fhv. Stiftamtmand,
Kammerherre; f. 8. Okt. 1862 paa Hvedholm pr.

Faaborg; S. af Forpagter Christian Ammentorp; g. 3. Dec. 1890 m. Mathilde Hedemann. Student 1881; cand. jur. 1887; Kontorchef i Indenrigsmin. 1905; Amtmand over Holbæk Amt 1906; Amtmand over Kbhvns Amt og Stiftamtmand over Sjællands Stift 1915—32; Kirkeminister 1920. SK., D.M., FM. i Guld, p.p.

Adr.: Malmøgade 8. Ø.

Ammentorp, Else, Koncertsangerinde; D. af Stiftamtmand, Kammerherre C. E. A. Ammentorp. Elev af Fru Ellen Münter; kgl. Kammer-sanger Herold; Debut 1928; Lærerinde v. Det kgl. danske Musikkonserv. i Solfège; Sekretær i Musikpædagogisk Forening.

Adr.: Herm. Triers Plads 5. V.

Ammentorp, Niels Gregers Anker, Brandastent, cand. polyt.; f. 26. Juni 1908 i Holbæk; S. af Stiftamtmand Chr. Emil Anker Ammentorp; g. 23. Juni 1934 m. Henny Elinor Elsåe Jensen. Brandassistent i Gentofte Kommune 1935; siden 1934 Ing. ved Gentofte Kommunes Vejvæsen.

Adr.: Hellerupvej 17. Hell.



Ammundsen, Hans Peder, Ingeniør, cand. polyt.; f. 26. Nov. 1883 i Kbhvn.; S. af Murerm. H. P. Ammundsen; g. 22. April 1932 m. Ingrid Jørgensen. Student 1902; cand. polyt. 1908; 1910—14 Ingeniør i den tyrkiske Regerings Tjeneste; fra 1916 egen Virksomhed.

Adr.: Blidahpark 38. Charl.

Andersen, Aage, Auditor ved Statsbanerne; f. 16. Febr. 1871 i Saxild; S. af Lærer, Højskoleforst. N. Andersen g. m. Julie Blom. Student 1890; cand. jur. 1896; Auditor v. Statsbanerne fra 1906. R., DM.

Adr.: Rosenørns Allé 64. V.



Andersen, Adolf Peter Chr., Grosserer i Manufaktur; f. 30. Maj 1877 i Kbhvn.; S. af Herre-

ekviperingshdr. L. P. Andersen; g. 7. April 1901 m. Martha Rasmussen. Fra 1891 udd. i Manufakturbranchen; 1895—1910 forskell. Stillinger indenfor Faget; 1910 etableret Firm. Adolf Andersen.

Adr.: Tordenskjoldsgade 23. K.

Andersen, A. F., Professor, Dr. phil.; f. 10. Febr. 1891 i Fodby; S. af Grd. A. Andersen; g. 31. Juli 1928 m. Poula. Student 1909; cand. mag. 1915; Professor v. Polyteknisk Læreanstalt 1930.

Adr.: Parkvænget 28. Charl.

Andersen, A. K., Direktør; f. 27. Juli 1887 i Staunstrup; S. af Grd. Chr. Andersen; g. 25. Maj 1911 m. Eleonora Wall. Udd. i Manufakturbranchen; 1913 Indtraadt i Skandinavisk Oliekompagni; 1923 overtaget Firmaet som Encinhaver og 1932 modannet det til A/S.; Direktør for samme.

Adr.: Drejøgade 11. Ø.



Andersen, Alfred Johan Frederik, Bankbestyrer; f. 6. Juli 1879 i København; S. af afd. Bogholder F. M. Andersen; g. 23. Dec. 1905 m. Johanne Marie Stevnsborg. Ansat i Landmandsbankens Vesterbro Afd. 1896; Fuldm. smstds. 1907; Bestyrer Landmandsbankens Vesterbro Afd. 1907.

Adr.: Vesterbrogade 42. V.



Andersen, Alfred Schinnerup, Generalkonsul; f. 1. Nov. 1871 i Horsens; S. af Former Peter Schinnerup Andersen; g. 7. Juli 1916 m. Rigmor Pedersen. Styrmand D.F.D.S. til 1905; Handelsattaché v. d. danske Gesandtskab i Petrograd 1918; Generalkonsul f. Sibirien. R. p.p.

Adr. Hovmarksvej 17. Charl.

Andersen, Alsing, Forsvarsminister cand. mag.; f. 5. Febr. 1893 i Kbhvn.; S. af Raadmand Frederik Andersen; g. 6. Juni 1919 m. Else Obel.



Student 1910; cand. mag. 1917; Folketingsmand 1929; Forsvarsminister 1935.

Adr.: Grøndalsvænge Allé 1. F.



Andersen, Alvilda Christine, Forretningsfører f. kvindelig Arbejderforbund; f. 23. Maj 1876; D. af Kommandersergent E. A. Zimmermann. Kvindelig Arbejder paa Hærens Laboratorium; Formand f. Kbhvns Afd. 4 fra 1917; Sekretær i K. A. 1918; Forretningsf. 1923.

Adr.: Vibevej 75. N.

Andersen, Anders J., Gross., Direktør; f. 10. Maj 1867 i København; S. af Propr. Jørgen Andersen; g. 30. Maj 1896 m. Dorothea Willer. Fuldm. hos Levin & Sønners Eftf 1888—1901; Direktør 1901—07; Indehaver fra 1907.

Adr.: Toldbodvej 7. K.



Andersen, Arnold, Musikdirektør; f. 18. Aug. 1879 i København; S. af Murermester H. Andersen; g. 22. April 1904 m. Fanny Andersen. Udd. i Violin hos kgl. Kapelm. Kristian Sandby; Kapelmester Aahuset 1900—03; Alléenbergs Mellemhave Kapelmester 1906—17; derfra til Sommerlysts Koncertsal 1917—20; Musikdir. i White Star i 5 Aar; Dir. i Søpavillonen 3 Sæsoner; derfra til Thaliateatret; saa Herløv Kro; Kapelmester hos Cirkus Schumann. Stort Elevklientel.

Adr.: Persiensvej 21. S.

Andersen, Arthur, Politiadvokat; f. 20. Sept. 1896 i Kbhvn.; S. af Rentier Niels Andersen; g. 1936 m. Elisabeth Jensen. Student 1914; cand. jur. 1920; Dommerfuldm. v. Fred.berg Birk 1921; Politiadv. i Kbhvn. 1932.

Adr.: Spionnecksvej 2. Gentofte.



Andersen, Asbjørn, Skuespiller; f. 30. Aug. 1903 i København; S. af Rangermester Jens Andersen v. D. S. B.; g. 14. April 1936 m. argentinsk Journalist Nena Conny. Elev hos Fru Betty Nansen; Debut 1928; derefter med enkelte Afbrydelser været engageret v Betty Nansen Teatret i 6 Sæsoner; 1935 Nørrebro Teater og B. N. Teatret; 1936 Riddersalen.

Adr.: Prins Constantins Vej 7. F.



Andersen, Axel, Grosserer, Direktør; f. 21. Sept. 1876 i Kbhvn.; S. af Ing. B. H. Andersen; g. 1929 m. Dagmar Johannesen. Paa Kontoret hos Brdr. Lachmann til 1899; derefter Bogholder i Firm. M. J. Meyer; 1910 adm. Direktør for M. J. Meyer A/S og Aktiebolaget Glaskompaniet i Malmø; Indehaver af Hornemann & Hansens Glasfabrik.

Adr.: Ny Toldbodgade 27. K.

Andersen, Carl, Direktør; f. 20. Nov. 1885 i København; S. af Porcelænsdrejer E. A. Andersen; g. 13. Maj 1909 m. Olga Rasmussen. Ansat hos Vekselerer Aug. Øster 1900; Fuldmægtig i Revisions- og Forvaltningsinst. 1912; Direktør 1918; Administrator 1928.

Adr.: Stockholmsgade 57. Ø.

Andersen, Carl, Direktør; f. 16. Juni 1896 i Kbhvn.; S. af Bygningssnedker C. Andersen; g. 20. Maj 1927 m. Margot Militzer. Kontorudd. og Købmandsskolen; Eksamen i de 3 Hovedsprog; Direktør i Hafnia 1933.

Adr.: Tibirkegade 21. N.

Andersen, Carl Angelius, Redaktør; f. 25. Sept. 1895 i København; S. af Raadmand Fr. Andersen. Journalist ved »Social-Demokratens Provis Redaktion 1918; Korrespondent i England 1922 og i Paris 1923; Redaktionssekretær ved »Social-Demokraten« 1924; udenrigspolitisk Redaktør 1926; Korrespondent i Paris 1928; Redaktør ved »Social-Demokraten« 1929.

Adr.: Østbanegade 13. Ø.



Andersen, Carl Christian, Fabrikant; f. 15. Marts 1894 i Egebjerg; S. af afd. Tømrer og Husmd. Carl P. Andersen; g. 14. Sept. 1917 m. Alma Sofie Nielsen. 1909—13 i Malerlære; derefter til 1916 forsk. Steder som Malersvend; 1916—18 Konduktør hos Bygmester Theisen; 1918—20 i Firmaet »Pallas« som branchekyndig Kontrol og Sælger; overtog 1920 Fabriken »Pallas« efter Ing. Beier.

Adr.: Dalgas Boulevard 121. F.

Andersen, Carl Johan Louis, Violinbygger; f. 20. Sept. 1871 i Kbhvn.; S. af Vævemager F. A. V. Andersen; g. 31. Sept. 1904 m. Ellen Christine Camilla Strøm. Musiker fra 1889; spillet 16 Aar i Dagmar-teatret; begyndt som Violinbygger 1908.

Adr.: Vestergade 17. K.



Andersen, Carlo Johannes Behn, kgl. Koncertmester; f. 13. Juni 1904 i Kbhvn.; S. af kgl. Kapelmusikus William Andersen; g. 28. Dec. 1929 m. Lilli Gudrun Wendelboe. Udd. hos Faderen William Andersen og i Udlandet; kgl. Kapelmusikus fra Jan. 1930; Koncertm. i Tivolis Koncertsal 1926.; kgl. Koncertmester 1934.

Adr.: Carl Bernhardsvej 14. V.

Andersen, Charles, Direktør, f. 1. Juli 1871 i Helsingør; S. af Murermester Frederik Andersen; g. 3. Juni 1895 m. Nanna Eleonora Mor-



tensen. Udd. i Restaurationsfaget; Ejer af Fønix-Teatret.

Adr.: Frederiksberg Allé 90. V.

Andersen, Charley, Fabrikant; f. 26. Jan. 1891 i Kbhvn.; S. af Snedkerm. Adolf Andersen; g. 26. Dec. 1910 m. Elisabeth Christensen. Udd. som Manufakturist; overgaaet til Papæske-Branchen i 1915; Ejer af Fabriken Anco fra 1921.

Adr.: Hulgaardsvej 68. F.

Andersen, Chr., Civildommer; f. 11. Juli 1873 paa Vadgaard, Gladsaxe Sogn; S. af Propr. A. C. Andersen; g. 3. Jan. 1904 m. Juliane la Cour. Student 1891; cand. jur. 1899.

Adr.: Rosenvængets Hovedvej 27. Ø.



Andersen, Christian Carl, Direktør; f. 20. Nov. 1885 i Kbhvn.; S. af Porcelænsdrejer E. A. Andersen; g. 13. Maj 1909 m. Olga Eleonora Rasmussen. Ansat hos Vekselerer Aug. Øster 1900; Fuldm. i Revisions- og Forvaltningsinst. 1912; Direktør 1918; Administrator af samme 1928.

Adr.: Stockholmsgade 57. Ø.



Andersen, Einer, Rektor; f. 13. Sept. 1880 i København; S. af Urmager Jens Andersen; g. 19. Okt. 1926 m. Grethe Grønbech. Student 1897;

cand. mag. 1904; Rektor for Østre Borgerdydsskole 1924.

Adr.: Høegsmindevej 39. Gent.



Andersen, Ejnar, Ingeniør; f. 18. April 1878 i Jægerspris; S. af Gæstgiver Jens Andersen; g. 3. Juni 1910 m. Emmy Uldrik. Udlært som Maskinarbejder p. Sømineværftet; ansat hos Burm. & Wain og Helsingør Skibsværft som Maskinarb.; derefter forskellige Stillinger i Udlandet; Raadgivende Ingeniørforretning i Bryssel; virket i Udlandet som Tilsynsførende for D. S. B. og Privatbanerne.

Adr.: Tordenskjoldsgade 32. K.



Andersen, Emil, Redaktør; f. 14. April 1893 i København. Først i Ingeniørfirma, siden Journalist og Redaktør.

Adr.: Østre Søgade 10. K.



Andersen, Erhard Christian Alfred, Grosserer; f. 27. Maj 1886 i København; S. af Vinhandler August Andersen; g. 14. Maj 1914 m. Clara Hansen. Købmandslære hos Elius Andersen, Frederikshavn; Købmandsskolens Højskole; A/S Sophus Berendsen, København; Medl. af Københavns Bedømmelses og Voldgifts-Udvalg f. Korn & Foderstoffer i København.

Adr.: Smidstrupgaard pr. Vedbæk.

Andersen, Erik, Konsul, Gross.; f. 14. Maj 1867 paa Christianshavn; S. af Gross. William Andersen; g. 22. Maj 1914 m. Emmy Langgaard. Udd. v. Handel i Ind- og Udlandet; Prokurist i Firm. William Andersen og Co. 1910; fortsat dennes Vinagenturforretn. under eget Firma fra 1911. R., F.Æ.L. 5, S.V. 3^a.

Adr.: Kristianiagade 14. Ø.



Andersen, Ferdinand, Grosserer, f. 7. Nov. 1855; S. af Skibsreder Julius Andersen; g. 23. Sept. 1887 m. Magda Nissen. I Handelslære hos Carl Nobel i Grenaa 1870—73; gennemgik Grüners Handelsakademi 1873—75; i Newcastle on T. 1875—78; oprettede eget Firma 1885, Firm. Ferd. Andersen og Co. B.L. II 4., F.O.I.P., F.Æ.L. 5.

Adr.: Gl. Torv 8. K.

Andersen, Frede, Direktør; f. 11. Sept. 1878 paa Femø; S. af Grd.j. Chr. Andersen; g. 20. Febr. 1909 m. Agnes Heidemann. Cand. polyt 1902; 4 Aar i U.S.A. som Ingeniør; derefter Direktør f. De danske Imprægneringsanstalter fra 1907.

Adr.: Nr. Voldgade 2. K.



Andersen, Frederik, Borgmester; f. 26. Maj i Kalundborg; S. af Arbejdsmand. Christian Andersen; g. 28. Febr. 1905 m. Johanne Dorthea Jørgensen.

Adr.: Villa »Solglimt«. Kalundborg.

Andersen, Frederik, fh. Raadmand; f. 12. Okt. 1862 i Munkebjergby; S. af Husmd. Anders Christiansen; g. 23. Sept. 1892 m. Cecilie Svendsen.

Adr.: Østbanegade 13. Ø.

Andersen, Frida, Operasangerinde; f. 26. Marts 1874 i København; D. af Typograf N. P. Andersen. Elev af Fanny Christensen, Klaver og Teori hos kgl. Kapelmusik. Axel Gulbrandsen;



Plastik hos Fru Walbom; kgl. Teater 1898—1932.

Adr.: Blegdamsvej 68. Ø.

Andersen, Georg, Direktør; f. 18. Juli 1899 i Kbhvn.; S. af Smed Hans Andersen; g. 11. Dec. 1927 m. Nancy Christensen. Handelsudd. i bl. Købmandsforretn.; derefter Magasin du Nord; Boghallen i Politikens Hus; 1928 startet egen Forretning; Fyldepenne magasinet.

Adr.: Amagertorv 16. K.

Andersen, H., Restauratør; f. 5. Juni 1895 i Kbhvn.; S. af Pianofortesnedker Gustav Andersen; g. 25. April 1920 m. Ellen Rasmussen. Uddannet som Tjener paa Hotel d'Angleterre 1909—12 og i Tyskland, England og Norge; Overtjener i Universitetscafeen og Hotel Postgaarden, Slagelse, og Botanique; overtaget Restaurant og Café Osborne.

Adr.: Osborne, Vesterbrogade. V.



Andersen, Hans Carl, Arkitekt; f. 2. Marts 1871 i Snave (Assens); S. af Murerm. og Teglværksejer A. Andersen; g. 1899 m. Emma Rosenbaum. Tømrersvend 1892; Afg. fra Kunstakademiet 1901; Kunstakademiets Guldmedalje 1904; Borgerrepræsentant 1925; virket for Frihedsstøttens Genrejsning og udformet Fremtidens Bebyggelse om denne.

Adr.: Øster Søgade 104. Ø.

Andersen, Harald, Kapelmester, Restauratør; f. 27. Dec. 1892 i København; S. af Restauratør M. Andersen; g. 1. Juni 1926 m. Else Bergmann. Elev af kgl. Koncertmester Ludv. Holm og Max Schlütter; Kapelmester 1908; derefter hos alle de store Hoteller i Kbhvn. undt. Wivex; nu Bellevue Strandhotel; etabl. Fugleburet 1935.

Adr.: Klareboderne 4. K.



Andersen, H. N., Direktør i Det Østasiatiske Kompagni; f. 10. Sept. 1852 i Nakskov; S. af Arbm. Iver Andersen; g. 15. Dec. 1886 m. Anna Marie Bendicstsen. Ans. paa Skibsværftet i Nakskov; derefter til Søs; stiftede 1884 i Bangkok Firmaet Andersen & Co., der danner Grundlaget for det i 1897 stiftede Ø. K.; oparbejdet dette til en verdensomfattende Virksomhed. Generalkonsul for Siam 1900—32. RE., SK., DM., FM. 1. M. Kr. p. p.

Adr.: Strandvej 144. Charl.



Andersen, Holger, Landstingsmand; f. 11. April 1890 i Haderslev; S. af Lærer Lars Andersen; g. 11. Maj 1932 m. Ella Berthelsen, f. Fridericia. Student 1908; cand. theol. 1913; Folketingsmand 1920—32, M. L. 1936. R., D.M. p.p. Adr.: Duntzfeldts Allé 26. Hell.

Andersen, J. Oskar, Professor, Dr. theol.; f. 15. Juni 1866 paa Frederiksberg; S. af Sagfører, Justitsraad Ole Andersen. Student 1884; cand. theol. 1890; Prof. theol. ekstraord. 1913; Dr. theol. h. c. 1917; Prof. ord. 1920. K², DM.

Adr.: Rathsacksvej 5. V.



Andersen, Just, Billedhugger, Sølvmed; f. 13. Juli 1884 i Godhavn i Grønland; S. af Inspek-

tør for Nordgrønland Alfred Andersen; g. 5. Okt. 1915 m. Alba Lykke.
Adr.: Bregentved Allé 19. Gent.



Andersen, Jørgen, fhv. Redaktør; f. 26. Febr. 1875 i Aalborg; S. af Stabssergent J. Andersen; g. 8. Maj 1902 m. Frederikke Andersen Overgaard.
Adr.: Schönbergsgade 16 C. V.



Andersen, Kai, Direktør; f. 24. Jan. 1891; S. af Bagerm. P. Andersen; g. 18. Marts 1913 m. Anna Hansen. Udd. som Tjener her og i Udlandet; 1934 overf. Sevilla sammen m. Emmik.
Adr.: »Sevilla«, Bernstorffsgade. V.



Andersen, Lauritz Chr.; Fabrikant, Snedkerm.; f. 18. Sept. 1878; S. af Kreaturhdr. Lauritz Andersen; g. m. 22. Juni 1902 m. Agnes Fischer. Snedkersvend 1898; Fabrik f. Bygnings- og Inventar-Snedkeri 1918.
Adr.: Guldborgvej 22. F.

Andersen, Laurs Møller, Ingeniør, cand. polyt.; f. 22. Jan. 1896 i Tulstrup; S. af Grd. S. P. Møller Andersen; g. 5. Marts 1925 m. Marie Madsen. Eksam. polyt. 1914; cand. polyt. 1920; 1922—29 Ass. Ingeniør ved Overingeniøren for



Kbhvns. Elektricitetsværker; 1929 Driftsingeniør v. Elektricitetsværkerens Omformerstationer.
Adr.: Gothersgade 28. K.

Andersen, Lilli Else, exam. Svømmelærerinde; f. 6. Dec. 1914 i Roskilde; g. 5. Dec. 1934 m. Svømmelærer Torp-Larsson. 1933—34 uddannet som Svømmelærerinde paa Frkn. Poul Petersens Institut; Maj 1934 ansat som Svømmelærerinde v. Frederiksberg Svømmehal; Træner f. D. K. G. og D. M. G.

Adr.: Slangerupgade 3. N.



Andersen, N. P., Direktør, Lektor, Ingeniør; f. 9. April 1876 i Randers; S. af Sparekassebog. N. P. Andersen; g. 23. Nov. 1912 m. Anna Arniel. Ans. v. Handel og Sparekasser og Assurancetontorer 1893—1900; exam. polyt. 1901; cand. polyt. 1908; Ingeniør v. Kbhvns Telefon-Akts. 1908—18; attachet Overkommandoen som Fører for Felthærens Telefonkom. 1915—18; teknisk Direktør for Centralanstalten for Revision og Driftsorganisation i Handel, Industri og Landbrug 1918—23; oprettet Teknisk Revisionskontor 1923; Lektor i Bogholderi og Handelskundskab v. Landbohøjskolen fra 1920; Medl. af Telefonnævnene af 12. Sept. 1921 og 5. Okt. 1927; Medl. af Best. og Kasserer f. Barnets Hus 1923—35; Medl. af Best. for Dansk Skatteborgerforening fra 1924; Næstformand fra 1925; Medl. af Repræsentantskabet f. Selskabet t. Bekæmpelse af Arbejdsløsheden i Danmark fra 1932.

Adr.: Bülowvej 12. V.

Andersen, O., Folketingsmand, Borgmester, Overportør; f. 18. Okt. 1876 i Skuldelev; S. af Arbmd. J. Andersen; g. 8. Marts 1908 m. Agnes Margrethe Andersen. Ans. v. D. S. B. 1898—1936.
Adr.: Glentevej 54. N.



Andersen, Olaf Kristian, Modelsnedkermester; f. 13. Sept. 1884 i København; S. af Modelsnedkerm. L. F. Andersen; g. 17. Jan. 1908 m. Marie Fremming. Udd. til Modelsnedker paa Faderens Værksted og som Former paa Anker Heegaards Jernstøberi.

Adr.: Stefansgade 7. N.

Andersen, Otto E., Direktør; f. 25. Aug. 1872 i Odense; S. af Købmand Chr. Andersen; g. 7. Marts 1902 m. Sigrid Michaelsen. Udd. v. Handelen i Ind- og Udland; ans. i Firmaet E. F. Esmann 1898; Medindehaver fra 1906; Direktør for A/S E. F. Esmann fra 1936. K², D.M. p.p.

Adr.: Ø. Voldgade 4 B. K.

Andersen, Peder Chr., Glarmester; f. 11. Maj 1880 i Rønnebæk; S. af Muremester Peder Andersen; g. 1^o 25. April 1907 m. Olga Lodberg; 2^o 22. Dec. 1935 m. Adelhild Risaa. Glarmesterlære; derefter Arbejde som Svend i Provinsen og i Kbhvn.; overt. 1907 Glarmesterfirmaet P. Lodbergs Eftf. som Eneindehaver. R.

Adr.: Chr. IX's Gade 7. K.

Andersen, Peter, Redaktør; f. 11. Juni 1870 i Nyborg; S. af Arbejdsmd. Vald. Andersen; g. 24. April 1897 m. Johanne Schaltz. Medlem af Folketinget og Radioraadet.

Adr.: Guldbergsgade 117. N.



Andersen, Peter Anders, Formand for Dansk Smede- & Maskinarbejderforbund; f. 28. Sept. 1877 i Stege; S. af Kusk Jørgen Andersen; g. 14. Febr. 1919 m. Gudrun Charlotte Marie Demant. Lært som Smed.

Adr.: Gl. Kongevej 6. V.

Andersen, Poul, Bankdirektør; f. 8. Okt. 1889 i Frederikshavn; S. af Sparekassedirektør, Borg-

mester Elius Andersen; g. 22. Dec. 1920 m. Bodil Dessau. Student 1908; cand. jur. 1914; Overretssagfører 1919. R. p.p.

Adr.: Adr.: Kongens Nytorv 28.



Andersen, Poul, Professor, Dr. jur.; f. 12. Juni 1888 paa Midskovgaard; S. af Grdj. Anders Andersen; g. 2. Marts 1917 m. Berta Sigrid Madsen. Student 1910; cand. jur. 1916; Dr. jur. 1924; Professor 1928. R.

Adr.: Rungstedvej 13. Rungsted Kyst.



Andersen, Svend, Direktør; f. 6. Jan. 1889 i Stenløse paa Fyen; S. af Husmd. Hans Andersen; g. 25. Marts 1917 m. Elisabeth Schifter Holm. Ansat i Danske Lloyd fra 1912; adm. Direktør 1929.

Adr.: Kastanievej 5. Holte.

Andersen, Valdemar, Ingeniør, cand. polyt.; f. 30. Jan. 1872 i Kbhvn.; S. af Gross. Niels Andersen; g. 1908 m. Georgine Fjæder. Student 1891; cand. polyt. 1898; virket som Ingeniør forsk. Steder; startet egen Virksomhed 1908.

Adr.: Kultorvet 4. K.



Andersen, Viktor, Direktør; f. 29. Maj 1871 paa Herregaarden Langesø, Fyen; S. af Han-

delsgartner Carl A. Andersen; g. 10. Maj 1898 m. Magdalene Beyer. Handelslære Isenkram, derefter forsk. Handelsudd.; 1896 egen Forretning; 1899 indtraadt som Co. i Firmaet N. H. Schmidts Eftf. Københavns Grynsmølle; overtog 1901 Firmaet som Eneindehaver og købte samtidig Dampmøllen og Brødfabrikken »Phønix«, der 1917 indgik i A/S Københavns Brødfabrikker; Direktør ved samme til 1935.

Adr.: Alhambravej 1. V.

Andersen, Vilhelm, Grosserer; f. 29. Aug. 1883 i Viborg; S. af Købmand Chr. Andersen; g. 4. April 1917 m. Elsa Schlüer. Brock'ske Handelsskoler; udd. i Manufakturbranchen 1904—22 i Udlandet; 1922—30 Prokurist i Willh. Strand; etabl. 1930 Vilhelm Andersen, Kjølestoffer en gros.

Adr.: Vimmelskafte 47. K.

Andersen, Vilh., Professor, Dr. phil.; f. 16. Okt. 1864 i Nordrup ved Ringsted; S. af Dr. theol., Provst F. V. Andersen; g. 23. Dec. 1926 m. Rose Michaela Poulsen. Student 1882; cand. mag. 1889; Dr. phil. 1896; Professor ved Universitetet 1908. K¹, DM., p. p.

Adr.: Vedbenhuset. Fredensborg.

Andersen Nexø, Martin, Forfatter; f. 26. Juni 1869 paa Kristianshavn; S. af Brølægger H. J. Andersen; g. m. Johanna May.

Adr.: Snogegaardsvej 23. Gent.



Andersson, Hans Frithjof, Direktør; f. 5. Juni 1895 i København; S. af Cigarmager Lorentz Andersson; g. 27. Febr. 1920 m. Inger Christiansen. Udlært Cigarmager 1910—1915; derefter Undermester hos Hirschprung; 1918—28 A/S F. Thomsens Musikvarelager; fra 1935 Direktør for A/S F. Thomsens Musikvarelager.

Adr.: St. Kongensgade 21.

Andersson, Josef, Borgerrepræsentant, Forretningsfører; f. 18. Jan. 1885 i Hallaryd i Sverige; S. af Gartner Anders Johnsson; g. 15. Dec. 1911 m. Magda Andersen.

Adr.: Ejderstedgade 10. V.

Andersson, J. P., Berider, Korpsofficiant; f. 17. Juni 1879 i Rye pr. Roskilde; S. af Husejer

Poul Andersson; g. 11. Juli 1908 m. E. Christoffersen. Korporal 1900; Korps-Officiant 1934; Berider fra 1909 og privat Rideskole fra 1910. Hæderstegn for 16 Aars Tjeneste i Hæren.

Adr.: Frederiksberg Slot. F.



Andersson, Ludvig, Skotøjsfabrikant; f. 28. Marts 1876 i Högsäter i Sverige; Udd. som Haandskomager og i Skotøjsindustrien i Norge og Danmark; 1905 startet egen Skotøjsfabrik i København; Medl. af Best. i Foren. af Kbhvns. Skotøjsfabrikanter og i Skotøjsbranchens Krediforening; Medl. af Redaktionsudv. i Dansk Læder og Skotøjs Tidende.

Adr.: Solsortvej 68. F.

Andreasen, A. H. M., Professor, Dr. techn.; f. 1. Juni 1896 i Kallundborg; S. af fhv. kommunal Bestillingsmand M. Andreasen; g. 18. Aug. 1933 m. Carla Madsen. Student 1913; cand. polyt. 1918; Prof. ved polyteknisk Lærestalt 1928; Dr. techn. 1929; Medl. af Patentkommissionen 1934.

Adr.: Tuborgvej 54. Hell.



Andreasen, Carl Axel, Ingeniør; f. 9. Dec. 1874 i Ulsø; S. af Forpagter Chr. Andreasen, Trykkevælde. Udlært i Maskinfaget; ansat som Ingeniør forskell. Steder her og i Udlandet; startet egen Forretn. i 1905.

Adr.: Vesterbrogade 191. V.

Andreasen, N. P., Massør; f. 26. Juni 1894 i Hørmested; S. af Grd. A. Andreasen; g. 24. Sept. 1918 m. Marie Bonde. Udd. som Massør paa Skodsborg Sanatorium og i Udlandet; 1924 egen Massørforetning i Kolding; fra 1933 Diabella, Vesterport.

Adr.: Vesterport 312. V.



Andresen, Carl Thorvald, Fiskegross.; f. 5. Marts 1903 i Kbhvn.; S. af Fiskehldr. Th. N. Andresen; g. 26. Dec. 1925 m. Jenny Krugstrup. Arbejdet hos Chr. Rasmussen 1917—19; hos Michael Allerød 1919—23; hos Sejrbø og Jensen 1923—32; Gross. i Brdr. Andresen siden 1932.
Adr.: Egilsgade 62. S.

Andresen, Chr., Skibsreder, Konsul; f. 11. Marts 1875 paa Rømø; S. af Dampskibsfører I. A. Andresen; g. 26. Aug. 1899 m. Elie Storms. Medstifter af Dampskibsselskabet Dania 1900; belgisk Konsul i Esbjerg 1906—16. R. p. p.
Adr.: Onsgaardsvej 16. Hell.



Andresen, Hans Carl, Arkitekt; f. 12. Nov. 1891 i Brønderslev; S. af Sognepræst V. A. Andresen; g. 27. Juni 1919 m. Ida Svane Jeppesen. Kunstakademiet 1923; ansat v. Fred.berg Kommunes tekniske Forvaltning.
Adr.: Carit Etlarsvej 5. V.



Andresen, Kaj Axel, Fiskegross.; f. 9. Febr. 1907 i København; S. af Fiskehandler Th. W. Andresen; g. 17. Marts 1928 m. Paula Eriksen. Arbejdet hos V. Staalhagen; Chr. Rasmussen og Albert Steen Jensen; Gross. i Brdr. Andresen siden 1932; aktiv Bokser i 11 Aar i C. I. F.
Adr.: Gunløsgade 61. S.



Andresen, Poul Andreas Ernst, Fabrikejer; f. 6. Sept. 1878; S. af Købmand; g. 1909 m. Marie Kirstine Friedrichsen Aabye. Farmaceutisk Kandidat 1901; Kaptajn i Reserven. R. af Dbg.
Adr. V. Voldgade 106. V.



Angelo, Aage Rørbye, Direktør for Nordsjællands Elektricitets- og Sporvejs-A/S.; f. 10. Jan. 1875 i Nakskov; S. af Redaktør S. H. Angelo, Viborg; g. 4. April 1902 i København m. Eleonore Johanne Stein. Ingeniør, cand. polyt. R., DM., N.St.O. 3., NS 3., S.V. 2².
Adr.: Egebjerg Alle 5. Hell.

Angelo, Wm., Overretssagf.; f. 28. Juli 1877 i Viborg; S. af Redaktør S. H. Angelo; g. 11. Maj 1912 m. Bodil Bagge. Student 1895; cand. jur. 1901; Overretssagfører 1905.
Adr.: Enighedsvej 12. Charl.

Angelo, Angelo, Chr. Michael, Antikvitetshdlr.; f. 23. Juli 1887; g. 31. Maj 1909 m. Ingeborg Johanne v. Eichen. Handelsuddannet; egen Antikvitetshandel fra 1914.
Adr.: Fiolstræde 30. K.

Anker, Knud, Bankbestyrer; f. 18. Dec. 1881 i Kbhvn.; S. af afd. Grosserer F. V. Anker. Student 1900; Assistent i Detailhandlerbanken 1902; Assistent i Privatbanken 1908; Bestyrer i Privatbanken (Godthaab Afd.) 1934.
Adr.: Carolinevej 25. Hell.

Anker-Jensen, Knud, Overretssagf.; f. 7. April 1882 i København; S. af Fabrikant Julius Jensen; g. 27. Okt. 1908 m. Elisabeth Gram-Hanssen. Student 1900; cand. jur. 1907; Overretssagf. 1910.
Adr.: Havnegade 31. K.

Anker Larsen, Johs., Forfatter; f. 18. Sept. 1874 paa Langeland; S. af Styrmand Lavrits Larsen; g. 6. Maj 1918 m. Bodil Lindegaard. Student 1894; cand. phil. 1895.

Adr.: Strandboulevarden 13. Ø.

Arbo-Bähr, Henry, Gross., Assurandør; f. 16. Sept. 1885 i København; S. af Gross., Dir. C. F. Arbo-Bähr; g. 7. Maj 1914 m. Edla Holst. Fra 1908 i Assurancefirmaet Ditz Schweitzer; Eneindehaver 1934.

Adr.: »Ellehøj«. Holte.



Arbøl, Carsten, Politiassistent; f. 12. Juli 1900 i Taarbæk; S. af Skrædderm. M. Arbøl; g. 1. Juli 1932 m. Else Jensen. Student 1919; cand. jur. 1925; Politiassistent i Kbhvn. 1931.

Adr.: Kongedybet 5. S.



Arctander, Carl, Forfatter, Journalist; f. 12. April 1871 i Odense; S. af Galanterihandler Gerhard Peter Arctander. Student 1890.

Adr.: St. Pedersvej 3. Hell.



Arendrup, Adolf, Bankbestyrer; f. 23. Sept. 1898 paa St. Croix; S. af afd. Plantageejer Herluf Arendrup; g. 29. Maj 1920 m. Kate Glahn. Realeksamen 1916; Assistent i Revisionsbanken 1920; Assistent i Handelsbanken 1924; Bestyrer Handelsbankens Sydhavns Afd. 1935; Diplomprø-

ven i Bankvæsen (Den handelsvidenskabelige Læreanstalt) 1928; Lærer paa Købmandsskolen siden 1927.

Adr.: Ulrikkenborgevej 49. Lyngby.

Arenholt, Julie, Fruc, Fabrikinspektør; f. 10. Dec. 1873 i København; D. af Kontorchef i Statsanstalten H. C. Rosengreen; g. 13. Juli 1903 m. Læge Jørgen Arenholt. Polyteknisk Adgangseksamen 1896; cand. polyt. 1901; Fabrikinspektør fra 1910.

Adr.: Frederiksgade 9. K.

Arenholt, Jørgen, Læge; f. 14. Dec. 1876 i København; S. af Papirhandler August Arenholt; g. 13. Juli 1903 m. Fabrikinspektør Julie Arenholt, f. Rosengreen. Student 1876; cand. med. 1903; Kommunelæge 1920.

Adr.: Frederiksgade 9. K.

Arnesen, Christian Georg, Direktør; f. 16. Dec. 1872 i Aalborg; S. af Skibsfører Georg Arnesen; g. 27. Dec. 1903 m. Valborg Wörtz.

Adr.: Østerbrogade 82. Ø.

Arnor, Nielsen, Direktør; f. 9. Aug. 1885 i Kbhvn.; S. af Gross. C. F. Nielsen; g. 9. Aug. 1911 m. Ellin Andersson. Præliminæreks. 1901; udd. v. Handelen; 1906 Bogholder hos Holger Petersen; 1912 Forretning med Andex Kontormøbler og Direktør for samme.

Adr.: Meldahlsgade 3. V.

Arntz, Haakon, Direktør; f. 21. Dec. 1884 i Odense; S. af afd. Dir. for Albani Bryggeri i Odense Valdemar Arntz; g. 8. Dec. 1910 m. Kirsten Schrøder. Uddannet som Brygger, Albani Bryggeri i Odense; en Aarrække i U. S. A., Tyskland og Belgien; i 1914 i Firm. Anton Petersen & Henius, som i 1934 omdannedes til A/S med Arntz som Direktør.

Adr.: Uraniavej 16. V.



Arntzen, Asbjørn, Ingeniør, cand. polyt.; f. 28. Juni 1887 p. Fred.berg; S. af Direktør Frode Arntzen; g. 19. Okt. 1932 m. Gerda Nielsen. Eksam. polyt. 1903; cand. polyt. 1910; 1910—21 i U.S.A.; 1921—24 hos F. L. Schmidt; startede 1924 Ingeniørforretn. Speciale. Sprøjtemalingsanlæg og Specialmaskiner.

Adr.: Rosengården 14. K.

Arnulf, Ernest Frank, Træner; f. 24. April 1879 i Newmarket, England; S. af afd. Træner



Frank Charles Annull; g. 18. Dec. 1907 m. Gertrud Mathildis Kader. Udd. hos Faderen som Træner i Tyskland; Opr. selvst. Træner Etablissement i Klampenborg i 1911; Næstformd. f. Galoptræner-Foreningen.

Adr.: Villa »Enghavelyst«. Klampenb.

Arup, Erik, Professor, Dr. phil.; f. 22. Nov. 1876 i Slangerup; S. af Læge Peter Arup; g. 3. Marts 1908; g. m. Klara Sanny Dahl. Student 1894; mag. art. 1901; Dr. phil. 1907; Professor 1916.

Adr.: Studentergaarden, Tagensvej. N.



Asmussen, Aage, Gross.; f. 20. Maj 1867 i Viborg; S. af Kapt. M. L. Asmussen; g. 26. Maj 1897 m. Ingrid Ovesen. Ansat i Firmaet Chr. E. Rothe 1890; Eneindehaver af Firmaet Chr. E. Rothe og Co. og Rothe og Rosenstand 1920—26; derefter Seniorchef i disse. R.



Asmussen, Alfred, Gross.; f. 31. Jan. 1877 i Grenaa; S. af afd. Kaptajn M. L. Asmussen; g. m. Inger Hastrup. Præliminæreks. 1893; handelsudd. 1893—98; Prokurist i Firmaet Carl Jul. Olsen, Trælast 1900—16; Medindehaver fra 1917; Eneindehaver fra 1926.

Adr.: Havnegade 7. K.

Asmussen, Johann Julius Andreas, Gross., f. 6. Sept. 1868 i Flensborg; S. af Købmd. P. I.



Asmussen; g. 19. Maj 1907 m. Käthe Schumacher. Handelslære 4 Aar i Flensborg; derefter Hamburg, Italien og Frankrig til 1892. Til Kbhvn. og ansat i Korn- og Foderstofbranchen; etablerede sig 1895.

Adr.: Kristiansgade 22. K.



Axell, Nils Godvin Leopold, Direktør; f. 14. Juli 1897 i København; S. af Skrædermester F. G. Axell; g. 6. Juli 1923 m. Ellen Elisabeth Larsen. Handelsudd. i forsk. Handels- og Industrivirksomh. samt Forsikring. Etablerede Firmaet 1927; det blev 1934 Aktieselsk. og Datterselsk. til Gyldendal; adm. Dir. fra 1934 for Taylorix A/S.

Adr.: Amagertorv 9. K.



Axelsen Drejer, Aage, Redaktør, cand. polit., f. 7. Juni 1889 i Jebjerg; S. af Højskoleforst. Axel Axelsen; g. 5. Aug. 1920 m. Liv Gulbranson. Student 1907; cand. polit. 1913; Chef f. Kontoret for Mejeri-Statistik 1917—27; Redaktør af Brugsforenings-Bladet samt Sekretær for Andelsudvalget fra 1928.

Adr.: Søtoften 6. Gentofte.

Baagø, E., Direktør; f. 14. April 1895 i Kbhvn.; S. af Sadelmagerm. Peder Chr. Baagø; g. 11. Marts 1932 m. Helen Bastiansen. Udd. som Arkitekt; derefter i Udlandet; 1926—30 Salgschef

hos F. Bülow; derefter startet A/S. Danmark Reklamen; Direktør for samme.
Adr.: Nr. Voldgade 2. K.



Baastrup, Johannes Ingerslev; Elektroingeniør, cand. polyt.; f. 7. Febr. 1887 i Kbhvn.; S. af Vinhandler Carl Baastrup; g. 4. Okt. 1924 m. Karen Kjærsgaard. Cand. polyt. 1911; ansat paa A/S Vesta; 1921 startet egen Virksomhed, Fabrikation af elekt. Kontakture; Relais m. m.
Adr.: Kong Georgsvej 42. F.



Baastrup, Ove I., kgl. Translatør, Skoleforstander, Inspektør, Præst; f. 24. Maj 1891 i Kbhvn.; S. af Direktør Peter Vilh. Baastrup; g. 17. Juni 1916 m. Karen Hornbeck. Student 1909; Translatøreks. 1915; Døvstumme Lærereks. 1917; Diplomeks. som Talelærer 1918; Lærer ved Det kgl. Døvstumme-Institut fra 1911; Inspektør 1933; Præst for de døvst. Menighed p. Sjæll. m. m. (udenfor Kbhvn.) 1923; Forstander for Den kgl. Ballets Læseskole 1935.
Adr.: Havnegade 41. K.



Bach, Martin Kirstein Ewald Petersen, Generalkonsul, Hofvinhandler; f. 5. Nov. 1870 i Klitgaard ved Nibe; S. af Lærer I. C. Petersen Bach; g. 1° 9. Maj 1897 m. Dorothea Dige; 2° 22. Febr. m. Else Kirstine Larsen. Vinkyperiet 1884—9; Repr. for forsk. Firmaer; Leder og Medindehaver af Firmaet Joh. Fr. Schalburg fra 1915; Ge-

neralkonsul for Albanien 1928—35. R. p. p., Kommandørkors, Kroneorden.
Adr.: Emanuel Olsensvej 3. F.



Bach, P., Direktør; f. 5. Juli 1874 i Gundersted; S. af Grd. L. C. Bach; g. 4. Juli 1903 m. Emilie Therese Tilling. Efter Afg. fra Skolen ansat hos Kornfirmaet V. Lund; senere Prokurist i samme og i Firmaet Blegdamsmøllen; Leder af Firmaerne 1920—31.
Adr.: Brodersens Alle 11. Hell.

Backhaus, Ejnar Hansen, Kommunalærer; f. 12. Juni 1892; S. af Gross. Aug. Backhaus; g. 1. Aug. 1924 m. Henriette B. Jensen. Student 1910; Lærereks. 1917; Faglærer i Tysk 1930; Afgangseksamen fra Translatørskolen 1933.
Adr.: Taasingegade 37. Ø.



Bagge, Karen, Frk., Overbestyrerinde; f. 31. Maj 1884 i København; D. af Redaktør Jacob Bagge; ugift. Cand. phil.; Faglærerindeeksamen; Studier v. Universitetet og i Udlandet; Ansat ved N. Zahles Skole 1907; Adjunkt; Forstanderinde for N. Zahles Seminariskole 1924; Overbestyrerinde f. N. Zahles Skole 1931.
Adr.: N. Voldgade 7. K.



Bagger, Poul, Gross.; f. 16. April 1886, Frederiksberg; S. af Apoteker Otto E. Bagger. Præliminæreks.; uddannet i Firmaerne Sophus Berendsen, samt Nienstädt og Co. 1902—06; Stu-

dicophold i Tyskland 1906—10; Repr. for Reinger, Gebbert og Schall 1911—17; indtraadt som Kompagn. i Firmaet Dansk Dental Depot 1917.
Adr.: Stormgade 8. K.



Balle, Niels, Ingeniør, cand. polyt.; f. 14. Dec. 1877 i Nebel; S. af Grdj. Hans Balle; g. 19. Aug. 1911 m. Emmy Melchior. Eksam. polyt. 1905; cand. polyt. 1910; Statskonsulent i Kraftmaskiner; Docent v. Landbohøjskolen.
Adr.: Hagemannsgade 2. V.



Balleby, Johan Godtfred, Direktør, Ejendoms-mægler; f. 15. Juli 1864 i Struer; S. af Snedkerm. N. C. M. Balleby; g. 5. Maj 1889 m. Hansigne Poulsen. Præliminæreks. 1883; udd. ved Boghandelen og arbejdet derved i Aalborg og København; oprettet Firm. Lokale-Bureauet i 1906 sammen med fhv. Bogtrykker A. A. Lange; fra 1910 Eneindehaver.
Adr.: Frederiksborggade 27. K.



Ballhausen, Carl, Højesteretssagf.; f. 9. Juli 1893 i Korsør; S. af Apoteker C. A. Ballhausen; g. 11. Maj 1922 m. Marie Vibeke Stein. Student 1911; cand. jur. 1918; Landsretssagfører 1922; Højesteretssagfører 1932.
Adr.: Baunegaardsvej 20. Gentofte.

Balslev, Christian Vilhelm Julius, Lektor; f. 2. Marts 1860 i Ribe; S. af Biskop, Dr. theol C. F. Balslev; g. 1° 14. Okt. 1899 m. Thyra Gyride



Thorsen; 2° 1. Spt. 1909 m. Ella Sofia Elisabeth Mielche. Cand. theol. 1883; Birkerød Kostskole 1886—89; Tillægseks. i Naturh., Geografi 1893; Zahles Skole 1893—1935; Lektor 1920; Inspektør v. d. Wærnske Institut 1905; Direktør 1922; Censor v. Skoleembedseks. i Botanik. R.
Adr.: St. Knudsvej 3. V.



Balslev, Lauritz Luja, Tandlæge; f. 31. Marts 1888 i Vester Hæsinge; S. af Biskop Balslev; g. 7. April 1925 m. Ingrid Sørensen. 4. Kl.s Hovedeks. 1906; Tandlægeeks. 1912; egen Praksis 1919.
Adr.: Nørrebrogade 29. N.

Balzer Hansen, Hans, Mekaniker; f. 3. Sept. 1908 i København; S. af Gartner Albert Hansen. Uddann. som Mekaniker hos Gunnar Jacobsen; begyndt at køre Motorløb 1930 og siden deltaget i mange Motorløb i Ind- og Udland; 1930 paa-begyndt eget mekanisk Værksted i Bogholderallé 42.
Adr.: Hvidovrevej 78.



Bang, Carmen Suria, Koncertsangerinde; f. 25. Nov. i Brüssel; D. af Josef Daikun; g. 1° 2. Sept. 1912 m. Cellist Carsten Thuner; 2° 16. Aug. 1922 m. Klitinspektør Jens Poul Fr. Bang. Udd. hos Kammersangerinde Fru Emilie Ulrich; Operaskolen 2 Aar; Debut 1915; Raben-Levet-

zeus'ske Legat; Studierejse til Paris 1924; Optraadt i Radioen; stort Elevklientel.

Adr.: P. Skramsgade 5. K.



Bang, Grete, Operarepetitrice; f. 22. Dec. 1907 i Kbhvn.; D. af Regnskabschef Chr. Christiansen; g. 1936 m. Læge, Dr. med. Fridtjof Bang. Afg. fra Konservatoriet 1930; udd. af kgl. Hofpianistinde Johanne Stockmarr; Debutkoncert 1930; ansat v. Det kgl. Teater 1935 som Repetitrice.

Adr.: Bredgade 67. K.

Bang, Kai Sophus, Gross.; f. 16. Jan. 1898 p. Frederiksberg; S. af Barber & Frisørm. S. Bang; g. 30. Aug. 1920 m. Elly Andersen. Landvæsenlev ½ Aar; Danske Mælkekomp. paa Kontoret 3 Aar; Den danske Landmandsbank 13 Aar; fra 1923 drevet Detailforretn. Sæbe og Parfume; Fabrikant 1929; Gross. 1930; mange Detailuds. i Kbhvn. og Prov. foruden Fabriken i Ryesgade og Nøkkerosevej 2, hvor Laboratoriet findes.

Adr.: Nøkkerosevej 2. N.

Bang, Morten, Brandfuldmægtig, cand. polyt.; f. 22. Maj 1893 i Viborg; S. af Amtsforvalter Christian Therkelsen Bang; g. 28. Juni 1919 m. Emmy Christine Zoffmann. Student 1911; cand. polyt. 18; Brandfuldm. paa Fred.berg 1923.

Adr.: Howitzvej 26-28. F.

Bang, Otto, Højesteretssagfører; f. 8. Juni 1883 i Kbhvn.; S. af Overretssagf. Axel Bang; g. 1922 m. Helga Christensen. Student 1901; cand. jur. 1907; Overretssagf. 1909; Højesteretssagfører 1922.

Adr.: Bredgade 51. K.



Bang, Tove, Skuespillerinde; f. 18. Febr. i København; D. af Sanglærer v. d. kgl. Musikkonserveratorium Paul Bang; 1922—23 Det kgl. Teaters Elevskole; 1924—27 Aarhus, Odense og andre Provinsbyer; 1928—31 Folketeatret og Det

ny Teater; 1931—34 Provinsen; 1934 ved Skole-scenen; 1935 Riddersalen; optr. i den danske Radiofoni.

Adr.: Gl. Kongevej 51. V.

Banke, Elo, Grosserer, Fabrikant; f. 9. Juli 1902 i Sundby; S. af Arkitekt Niels Banke; g. 17. April 1930 m. Bertha Larsen. Udd. i Manufakturbranchen; 1927 startet Fabrikken, Rosenvængets Allé, senere flyttet til Nørrebros Runddel.

Adr.: Nørrebrogade 148. N.



Barfoed, Aage, Forfatter; f. 2. Maj 1879 paa Fred.berg; S. af Kontorchef, Ritmester V. H. V. Barfoed. Gennemgaaet Schneecloths Latin-Skole; ansat i D.S.B. som Assistent 1897—1904; foretaget Rejser i Tyskland, Østrig, Italien, Afrika og Frankrig; studeret engelsk klassisk Litteratur v. Universitetet i Oxford, samt Kunst og Litteratur i Italien og Frankrig; skrevet en lang Række Fortællinger, Skuespil og Romaner.

Adr.: Kjeldgaardsvej 41. Valby.

Barfoed, Erik Læssøe, Underdirektør, Diplomingeniør; f. 5. Marts 1883 i Hørsholm; S. af Pastor E. C. Barfoed; g. 4. Sept. 1911 m. Charlotte Karlsen. 4. Kl. Hovedeksamen; 2 Aars praktisk Arbejde paa Orlogsværftet; 4 Aars teoretisk Uddann. paa Skibsbygnings- og Maskinskolen paa Orlogsværftet; 2½ Aars Uddann. ved forskell. udenl. Værfter; derefter gennemgaaet Ecole Du Genie Maritime, Paris (Special-Afd. af Ecole Polytechnique); Afg. m. Udm.; Diplomingeniør; ansat 1909 B. & W. som Ingeniør; 1912—14 udlaant til Orlogsværftet for at lede Bygn. af Undervandsbaade; 1915 Overingeniør B. & W.; Underdirektør 1917 B. & W.

Adr.: Burmeister & Wain, Refshaleøen. S.



Barfoed, Orla, Kasserer i Sparekassen f. København og Omegn; f. 18. Maj 1877; S. af Hovedkass. i D.S.B., Ritmester, cand. polit. Victor

H. V. Barfoed; g. 31. Aug. 1909 m. Kate Edith Holm. Realeks.; ansat i Bikuben 1895—98; fra 1898 i Sparekassen f. Kbhvn. og Omegn.

Adr.: Smallegade 42. F.

Barfoed, Viggo, Journalist. Medarbejder ved Berl. Tid; adskill. Viser til Operetter og Revyer samt udg. »Ærbødigst« hvert Aar siden 1921.

Adr.: Parkvænget 35. Charl.



Barkhuus, Carl Henrik, Grosserer i Manufaktur; f. 28. Febr. 1873 i Kalundborg; S. af Barbermester Jørgen Barkhuus; g. 17. Okt. 1905 m. Alma Langkilde. 1887—93 udd. i Mag. du Nord, Nørrebro; 1893—03 Afdelingschef hos C. Olesen; 1903—16 i Udlandet; 1916 etablerede Firm. Carl Barkhuus.

Adr.: Studiestræde 21. K.



Barkhuus, Vilhelm Ferdinand Nielsen, Underdirektør, Ingeniør, cand. polyt.; f. 19. Okt. 1870 i Kalundborg; S. af Barber A. J. Nielsen; g. 4. April 1906 m. Asta Svendsen. Student 1889; cand. polyt. 1895; 1895—1914 forskell. Stillinger i Ind- og Udlandet; 1914 ansat hos A/S Titan; 1922 Underdirektør.

Adr.: Titan, Tagensvej. N.



Barsø, Bojesen Johannes, Administrator; f. 24. Febr. 1896 i Kbhvn.; S. af Købm. Carl Barsø; Handelsudd.; Sekr. i Dansk Athletik Forb. 1922—25; Form. for Kbhvns Athletik Forb. siden

1932; i Best. for Dansk Athletik Forb. og Københavns Idrætspark; har foretaget talr. Rejser i Udlandet for at studere Træningsforhold indenfor Athletiken; har Udd. som Athletikinstruktør; Delegeret ved olympiske Kongresser 1924 og 1936.

Adr.: Aagade 112. N.



Bartels, Emma, Fabrikant; f. 14. Febr. 1890 i Belgien; D. af Snedkerm. B. Bosche; g. 4. Juli 1920 m. Louis Bartels. Uddannet i Skotøjsbranchen og siden 1920 deltaget som Medleder og Disponent i sin Mands, Louis Bartels Skotøjsfabrik.

Adr.: Taarbæk Strandvej 687. Springforbi.



Bartels, Louis, Fabrikant; f. 13. Dec. 1875 i Mühlenberg; S. af Skovløber Aug. Bartels; g. 4. Juli 1920 m. Emma Bosche. Udd. i Skotøjsbranchen; udlært Skomager; Studierejser i Amerika, Frankrig, Belgien og Sverige; bosatte sig 1915 i Danmark og etabl. 1920 Fabrikken for Luksus- og Damefodtøj, Sommerstedgade 5.

Adr.: Taarbæk Strandvej 687. Springforbi.

Barth, Erling Daniel, Overretssagfører; f. 8. Maj 1881 p. Fred.berg; S. af Sparekassekass. Albert Barth. Student 1898; cand. jur. 1904; Overretssagf. 1908.

Adr.: Vesterbrogade 14. V.

Bartholdy, Wilhelm Axel Robert, kgl. Kapelmusikus; f. 2. Nov. 1875 i København; S. af Skibsbygger Carl Valdemar Bartholdy; g. 10. Dec. 1922 m. Vibeke Hørup. Udd. hos Violinvirtuosen Jacques Thibault Paris 1913; som 20-aarig Koncertmester i Dagmarteatret; 1905 ansat i det kgl. Kapel; fra 1910 samtidig Koncertmester i Kbhvns filharmoniske Orkester og Tivolis Koncertsal indtil 1926; Leder af Hellerup Musikonservatorium. R.

Adr.: Amicievej 23. V.

Bartholin, Thomas J., Lektor v. Gentofte Statskole; f. 26. Maj 1890 p. Fred.berg; S. af mag. scient C. T. Bartholin. Student 1909; cand. mag.



1917; Naturhistorisk Medarbejder v. Morgenbladet 1922—30; Foredragsholder v. Statsradiofonien siden 1928; Speciale: Ur-Insekter; har fundet over 60 for Danmark nye Arter.

Adr.: Ahlmanns Allé 11. Hell.

Bastrup-Birch, Axel Benedikt, Grosserer; f. 30. Dec. 1891 i Vellev Sogn; S. af Skræderm. L. Bastrup-Birch; g. 17. Januar 1920 m. Else Tollesen. Udd. i Manufakturbranchen.

Adr.: Købmagergade 11. K.



Bay, Erik, Arkitekt; f. 9. Febr. 1884; S. af Propr. I. P. Bay; g. 14. Dec. 1922 m. Gerda Jøhnke. Afsluttet Sorø Akademi 1900; Murersvend 1904; afg. fra Tekn. Skole 1904 og fra Kunstakademiet 1915; selvst. Virksomhed i Kbhvn. siden 1916; M. A. A. 1922.

Adr.: Fredriksberg Allé 52. V.



Bech, Poul, Tegner; f. 28. Juli 1908 i Jylland; S. af Godsejer Hans Bech; g. 15. Nov. 1932 m. Margit Schmidt. 1924 Teknisk Skole; 1925 Tegner ved »Vore Damer«; 1926 Student; Studierejse i Udlandet; 1929—30 i »Politiken«s Reklameafdeling; Free lancing; Samtlige købehavnske Ugeblade og Forlag; nu Forlag og »Ill. Familie Journal«.

Adr.: Rovsingsgade 13. Ø.

Bech-Bruun, J. A., Grosserer; f. 2. Marts 1871 i Nykøbing F.; S. af Maskinfabrikant N. S. B.



Bruun; g. 10. Aug. 1900 m. Asta Willstrup. Udlært Isenkræmmer; startede 1898 Firma sammen med Hans Chr. Bøgelund. Fra 1905 Eneindehaver af Firmaet og af Dansk Kartonfabrik; oprettede 1910 A/S Foto, Østerbrogade 17 og »Bico«, Gl. Kongevej 111.

Adr.: Østerbrogade 17. Ø.

Beck, Chr. F., Arkitekturmaler; f. 14. Marts 1876 i København; S. af Postekspedient Jacob Beck; g. 8. April 1901 m. Ellen Lendorf. Kunstakademiet; Udstiller paa Charlottenborg fra 1896.

Adr.: Overg. o. V. 96. K.

Beck, Ellen, Frk., kgl. Kammersangerinde; f. 3. Okt. 1873 paa Lerchenborg; D. af Etatsraad, Godsforvalter Beck. M. I. & A. p.p.

Adr.: Vesterbrogade 125. V.



Becker, Georg Jacob Andreas, Kontorchef ved Kbhvn.s Sporveje; f. 5. Marts 1876 i Nørup pr. Vejle; S. af afd. Provst G. E. Becker; g. 11. Sept. Kbhvn.s Sporveje; f. 5. Marts 1876 i Nørup pr. 1907 m. Agnes Levy. Cand. jur.; Ass. i Magistraten 4. Afd. fra 1901—11; Expeditionsskretlær i Sporvejene 1911—13; Kontorchef fra 1913.

Adr.: Strandgade 23. K.



Becker, Otto, Fabrikant, Gross.; f. 31. Dec. 1887 i Kbhvn.; S. af Juveler Wald. Becker; g.

20. Okt. 1920 m. Nina Skals-Nielsen; udd. i Manufakturbranchen; 1909—13 i Udlandet; 1913 startet Forretning en gros; 1928 Fabrikation af Dame-Silkeundertøj; deltog som Fægter i olympiske Lege i London 1908.

Adr.: Vimmelskaflet 47. K.



Behnke, Elith, Grosserer; f. 2. Marts 1910 i Nyborg; S. af Fotograf Martin Behnke; g. 29. Juni 1935 m. Ellen Dahlstrøm. Fotografisk og handelsudd.; Handelsskolen; hos Fotograf Behnke; Handelsudd. hos Kodak og Arthur Meyer; fra 1936 overtaget Arthur Meyers en gros Afdeling.

Adr.: Nørrebrogade 30. N.

Behrend, Aage, Ekspeditionschef; f. 5. Dec. 1870 i Kbhvn.; S. af Overretsassessor P. L. Behrend; g. 31. Dec. 1904 m. Helga Nathalie Otterstrøm. Student 1888; cand. jur. 1894; ansat i Overformynderiet fra 1897; Ekspeditionschef 1931. R., D.M.

Adr.: Vesterbrogade 177. V.



Behrens, Carl, Redaktør; f. 18. April 1867 i Kbhvn.; S. af Grosserer Julius Behrens; g. 6. Nov. 1902 m. Astrid Poulsen. Student 1885; skrevet (bl. a.) Biografier af tyske Digtere; Redaktør ved forskell. Tidsskrifter; ved Berl. Tid. 1903—14 og fra 1922.

Adr.: Ny Toldbodgade 55. K.

Behrens, Johan, Maler; S. af Redaktør C. J. Behrens. Afg. fra Kunstakademiet 1927; udstillet 1. Gang 1923; Medstifter af Høstudstillingen; Sekr. i Mal. Kunstn. Sammenslutning.

Adr.: Ny Toldbodgade 55. K.

Behrens, Karen Marie Nielsine, Frue, Fabrikant, exam. pharm.; f. 6. Juni 1896 i Faxe; D.



af Møller Søren Sørensen; g. 13. Jan. 1920 m. Ingeniør Holger Bjerrum Behrens. Realexamen 1912; exam. pharm. 1916; Receptar til 1920; Kosmetisk Klinik og Fabrik Amagertorv 31, oprettet 1932.

Adr.: Amagertorv 31. K.



Belli, Metha, Direktrice; D. af Trikotagehldr. J. Jensen; g. m. Georg Belli. Artistlære og berøjest Skandinavien som Artist; 1916 startet eget Cirkus.

Adr.: Sporemagervej 4. N.

Bendix, Aage Hans, Grosserer; f. 29. Sept. 1890 i Kbhvn.; S. af kgl. Hof-Manufakturhldr. M. Bendix; g. 5. Sept. 1918 m. Inger Goldschmidt. Student 1908; flere Aar i Udlandet; Direktør for Sæbefabriken »Noma« 1913; Grossererborgerskab 1918; Eneindehaver af K. Juel-Steffensen & Co. 1921.

Adr.: Kongens Nytorv 8. K.

Bendix, Cai Preben Gustav, Grosserer; f. 3. April 1907; S. af Gross. Gustav Bendix; g. 28. Okt. 1930 m. Ester Nielsen. Udd. i Skindbranchen; Forretning m. Handskeskind som Spec.

Adr.: Strandboulevard 62. Ø.

Bendix, Grete, Skuespillerinde; f. 29. Jan. 1903 i København; D. af Prof. i Musik Victor Bendix. Elev af Adam Poulsen, August Liebman, Soffi Wallén; Debut paa Det ny Teater 1923; indtil 1927 Det ny Teater; 1927—29 Dagmar-teatret; senere Gæstespil paa de fleste kbhvske Scener; 1930 Studierejse til Berlin; Gæsteoptræden i den danske Radiofoni v. Udsendelser af Skuespil og Hørespil.

Adr.: Haraldsgade 36. N.

Bendix, Jørgen, Hofoperasanger; f. 27. Juli 1892 i København; S. af Gross. William Bendix; g. 1922 m. Emma von Domsitz. Kgl. Musikkonservatorium i Berlin i Aarene 1911—13 hos Prof.



Johannes Messchaert; hvorpaa han rejste til Milano hvor han studerede hos den berømte Dirigent og Sangpædagog, Commendatore Francesco Spetrino; Jørgen Bendix havde sin Debutkoncert i København 29. Sept. 1913 i Koncertpalæet. I. Kr. 5.

Adr.: Amaliegade 36. K.



tog 1907 Fabrik i Thisted; byggede 1919 Fabrikken Brigadevej 47; Tysk Konsul 1910.

Adr.: Brigadevej 47. S.



Bendixen, Hakon, Landsretssagfører; f. 23. Dec. 1889 i Kbhvn.; S. af Mejeriejer Karl Bendixen; g. 29. Aug. 1936 m. Alice Vivian Langkjær. Student 1908; Ophold i Udlandet 1913—20; cand. jur. 1927; Sagfører 1931 og Landsretssagfører 1933.

Adr.: Falkonerallé 80. F.



Bentsen, Carlo, Filmsfotograf; f. 18. Okt. 1893 paa Fred.berg; S. af Tømrer Carl Bentsen; g. 24. Dec. 1916 m. Jensigne Hemmingsen. Udd. som Filmsoperatør m. Eks. fra Teknologisk Institut; derefter Ansættelse som Filmsfotograf hos A/S Dansk Biograf Comp. 1915—18; hos A/S Palladium Film fra 1918; deltaget i Filmekspeditioner rundt omkr. i Europa, Nordafrika og de kanariske Øer.

Adr.: Sundvej 4. Hell.



Bendixen, Hans Thomas, Gross.; f. 1. April 1873 i Ribe; S. af Kreaturhdr. J. Bendixen; g. 29. Nov. 1931 m. Kirstine Marie Rasmussen. Manufakturhlære i Ribe 1887—91; i Hamborg til 1892; 1892—96 Rejsende for Møller og Nielsen, Vejle; 1896—1900 hos Henroybos & Petersen; 1900—14 hos Karl Holten; derefter grundlagdes Firmaet Thomas Bendixen.

Adr.: Frithjof Nansens Plads 2. Ø.

Bendixen, Frederik Carl, Konsul, Fabrikant; f. 9. Juni 1882 i Thisted; S. af Konsul, Fabrikant Chr. Fischer Bendixsen. 6 Aar i Udlandet ved Tobaksbranchen, Fabriker og Plantager; over-

Bentzen, Carl H. P., Afdelingsbestyrer; f. 13. Febr. 1886 i Kbhvn.; S. af afd. Kul- og Brænde-hldr. M. P. Bentzen; g. 8. Nov. 1914 m. Ingeborg Jensen. Ansat i Bikuben 1903; Fuldm. smstds. 1921; Bestyrer af Bikubens Lyngbyvej Afd. 1935.

Adr.: Henningsens Allé 7. Hell.



Bentzon, Ernst la Cour, Gross.; f. 7. Maj 1898 i Odder; S. af Købmd. Peter Bentzon; g. 29. Marts 1923 m. Helga Bang. Udlært v. Handel; etablerede nuværende Forretning 1. Juli 1919.

Adr.: Vesterbrogade 4 A. V.

Bentzon, Valdemar Georg, Kontorchef; f. 4. Sept. 1880 i Kbhvn.; S. af Vicebrandchef, Kapitajn E. L. Bentzon; g. 10. Dec. 1913 m. Nitta Jensen. Premiereks. 1896; Bankuddann. i Dansk

Arbejderbank 1898—1910; derefter uddannet som Fotograf hos Elfeldt 1913—36; fotografisk Virksomhed og samtidig Prokura paa Københavns Klichéfabrik 1936; ansat paa Ambassadeur som Kontorchef.

Adr.: H. C. Ørstedesvej 55. V.



Benzon, Niels, Apoteker; f. 22. April 1893 i København; S. af Forfatter, Apoteker Otto Benzon; g. 6. Nov. 1926 m. Gerda Leistikow. Student 1911; cand. pharm. 1916; i U.S.A. 1917—21; Indehaver af Firmaet Benzon Trading Co., opr. 1922; overtog Svaneapoteket i Kbhvn. 1932.

Adr.: »Rønhave«. Vedbæk.



Berg, Gustav, Direktør, Chokoladefabrikant; f. 5. Juni 1870; S. af Fabrikant Anthon Berg; g. 4. Febr. 1904 i København m. Edith Anna Andersen. Efterslægtens Skole; uddann. i Chokoladefabrikation her og i Berlin og Paris; Revisor i Chokoladefabrikant Foreningen.

Adr.: Teglværksgade 31. Ø.



Berg, Svend, Grosserer; f. 13. Marts 1904 i Kbhvn.; S. af Grosserer Villh. Berg; g. 21. Juni 1928 m. Edle Bringelsen. Handelshøjskolen »Købmandshvile«, Hørsholm; uddann. i Skibsprovieringsfirmaet Jansen & Co.; 1925—30 i Amerika; overtog 1934 Hovedudsalget af Anton Bergs Chokolader som Eneindehaver.

Adr.: Skindergade 45. K.



Bergenholz, Gustav Valdemar, Direktør, f. 2. Febr. 1896; S. af afd. Direktør V. Bergenholz; g. 14. Sept. 1929 m. Kate Kinne. Student 1915; Tiltraadt Firmaet Bergenholz 1915; Overtog samme Firma 1929.

Adr.: Gl. Kongevej 136—38. V.



Berger, Fritz, Kabaretsanger; f. 7. Dec. 1890 i Wien; S. af Gross. Adolf Berger. Udd. i Wien ved Operetten; blev senere Kabaretsanger ved Rudolf Nelson Teatret i Berlin (1918—26); første Gang i Danmark 1921 som Gæst i Bonbonnièren; hos Lorry sammen med Fru Oda Nielsen og Storm-Petersen; Gæstespil i det meste af Europa; fra 1930 fast Ophold i Danmark.

Adr.: Ved Linden 3. S.

Berglund Simonsen, H., Grosserer; f. 28. Maj 1908 i Aarhus; S. af Guldsmed Edvard Berglund Simonsen; g. 18. April 1936 m. Olga Nielsen. Præliminæreks. 1924 og Aarhus Handelsskole; derefter forskellige Stillinger; fra 1934 eget Grossistfirma i Ureimport.

Adr.: Studiestræde 69. K.



Bergstrøm, Herdis, Frue, Forfatterinde; f. 17. Nov. 1874 paa Bornholm; D. af Højskoleforst. Julius Bon; g. 16. Okt. 1896 m. Forfatter Hjalmar Bergstrøm. Lærerindeksamen hos Frk. Zahle; mange Aar i Udlandet.

Adr.: Classensgade 68. Ø.



Berner, Robert Albert Ludvig Carl, fhv. Kontorchef; f. 15. Dec. 1876 i London; S. af afd. Dir. I. Berner, København; g. 7. April 1922 m. Ellen von Gedde. Student 1894; derefter studeret Medicin og i Praktisk Virksomhed 1896—1900; 1900—15 i Ø. K.; fra 1915 i Orient; 1900—09 Ophold i Kina og Japan; fra 1929 Sekretær i det japanske Generalkonsulat.

Adr.: Glahns Alle 3. F.

Bertelsen, Alfr., Medicinalkonsulent; f. 5. Marts 1877 i Roskilde; S. af Politifuldm. F. E. V. Bertelsen; g. 21. Juli 1910 m. Johanne Fleischer. Student 1895; med. Eks. 1902; Læge i Grønland fra 1902; Medicinalkonsulent for Grønlands Styrelse 1928. R.

Adr.: C. N. Petersensvej 47. F.



Berth, Hjalmar Frederik Petterson, Maler; f. 18. Okt. 1868 i Næstved; S. af Guldsm. L. Berth; g. 12. Jan. 1900 m. Bodil Johanne Jacobsen. Akademiet; Afg. 1895; Portrætmaler 1897—1900; ass. Carl Lund 1900—20; derefter engageret til Dagmar-teatret og Scalateatret.

Adr.: Vedbæk.



Berth, Poul Ludvig Laurits, Juveler; f. 7. April 1890 i Kbhvn.; S. af Juveler Laurits Berth; g. 19. April 1916 m. Asta Ingrid Dragsted. Student 1908; cand. phil.; oplært til Faget i Ind- og Ud-

land; optaget i Firmaet 1917; Eneindehaver 1925. (Spillet 26 Landskampe i Fodbold).

Adr.: Vimmelskaflet 36. K.

Berthelsen, August, Fiskehandler; f. 25. Maj 1880, Skagen; S. af Skipper N. P. Berthelsen; g. 25. Aug. 1907 m. Harriet Jensen. Handelsudd. Til Kbhvn. 1898; sejlet i 8 Aar; begyndte Forretning 1906; er nu Eneindehaver af Detailforretning »Kbhvns. Fiskehal«, Gl. Strand Nr. 36.

Adr.: Gl. Strand 36. K.



Bestle, C. W., Repræsentant; f. 19. Juli 1870 i Kbhvn.; S. af Faktor Emil Bestle; g. 1. Nov. 1932 m. Oline Christensen. I Handelslære og fra 1903 Repræsentant for A/S De Danske Spritfabrikker. R.

Adr.: Mariendalsvej 32 D. F.



Bewer, Charles Marius William, Skuespiller; f. 16. Jan. 1867 i København; S. af Teaterdir. i Provinsen Wilh. Bewer; g. 21. Aug. 1894 m. Theodora Rasmussen. Debut 1889 i Provinsen, hvor han rejste en Del Aar; 1901—04 ved Odense Teater; var derefter i Kbhvn. knyttet til samtlige Teatre med Hovedvirksomhed paa Folke-teatret i 15 Aar.

Adr.: Gernersgade 11. K.



Beyer, Aage, Musikdirigent; f. 13. April 1898 i Helsingør; S. af Militærmusiker Vald. Beyer; g. 10. Jan. 1924 m. Edith Thurén. Udd. Violin

hos kgl. Kapelmusikus Chr. Sandby; Musikhistorie og Teori af Vølner-Gaarn og Johs. Andersen; Trompet kgl. Kapelm. Laurits Sørensen; Kgl. Bevilling som Musikdirigent 1931; i Viborg 1931—32; derefter ansat i Tivolis Koncertsat; Studierejser til Tyskland og Italien.

Adr.: Bechgaardsgade 12.



Beyer Clausen, Kører, Monte-Carlo-Kører; f. 5. Juni 1904 i Esbjerg; S. af Grd. Hans Clausen; g. 18. Maj 1929 m. Gudrun Hansen. Udd. som Mekaniker; arbejdet som Mekaniker til 1936; Køreskole og Autoservice 1936.

Adr.: Frijsenborg Allé 63. Ø.



Bille, Jens, Gross.; f. 12. Juni 1894 i Frejlev; S. af Landmd. Hans Bille; g. 31. Dec. 1922 m. Jutta Magdalene Wiberg. Handelsskolen Nykøbing p. F. 1910—12; i Købmandshandel til 1914; Løjtn. af Reserven 1916—19; Kass. i Holte Bank 1919—29; Overtaget Firmaet Jørgen Haslund i 1929, der nu drives under Navnet Jens Bille i medicinske Instrumenter; specielt Høreapparater for tunghøre.

Adr.: Skindergade 43. K.



Billenstein, Carl, Direktør, Kaptajn; f. 26. Febr. 1860 i Kbhvn.; S. af Etatsraad, fh. Toldinspektør Billenstein; g. m. Ellen Holm. Student

1878; cand. polyt. 1884; Premierløjtn. i Ingeniørkorpset 1886; Direktør for Livsforsikringsselskabet Dan 1900—13 og for Forsikringsselsk. National 1905—13. R.

Adr.: Vejlesøvej 40. Holte.

Biltzing, Lilly, Skuespillerinde; f. 19. Juni paa Frd.berg; D. af Dir. H. K. Biltzing; g. 30. April 1930 m. Dir. I. Chr. Dahl. Læst hos Amanda Lund fra Casino, Mathilde Nielsen. Debut. 1919 i Vejle; Debut s. A. paa Casino. 1932 egen Forretn. m. eget Pat. Mira Brystholder.

Adr.: Charlottenlundvej 26. Hell.



Binderup, Eduard Christian Carl, Pianist, Komponist; f. 3. April 1884 i Kbhvn.; S. af Restauratør A. Binderup; g. 11. Juni 1907 m. Gyda Marina Lucia Johansen. Udd. hos forsk. Lærere; Har spillet paa forsk. Etabl. her og i Sverige; begyndte 1907 at spille i Kinografen og fortsatte hermed til 1929; nu privat Forretning.

Adr.: Gl. Kongevej 163. V.



Binderup-Schultz, V., Direktør; f. 5. Febr. 1876 i Utterslev v. Nakskov; S. af Ejendoms-handler Ludvig Schultz; g. 22. Dec. 1931 m. Bodil Hellenberg. Handelsudd.; Gross. i Kbhvn. 1904—10; derefter Hotelejer og Restauratør; Dir. for A/S. Industrirestauranten 1920—32; fra 1932 Dir. for Hotel d'Angleterre.

Adr.: Kongens Nytorv 34. K.

Birch, Knud Erik, Direktør; f. 10. Okt. 1889 i Kbhvn.; S. af Bogtrykker Christian Birch; g. 23. Nov. 1913 m. Marie Paulsen. Udl. i Købmandsfaget; 1911—15 Rejsende for Thorvald Petersen; 1915—21 Prokurist i Nordisk Simplex; 1921—34 etabl. Firmaet Birch & Paulsen; siden 1934 Direktør for Filmsaktieselskabet »Nordlys«.

Adr.: Vesterport 14. V.



Birch, Ludvig, Ingeniør, cand. polyt.; f. 15. Dec. 1877; S. af Kobbersmedem. J. A. Birch; g. 12. Aug. 1905 m. Alvilda Haastrup. Student 1895; cand. polyt. 1900; Medstifter og Medindehaver af det raadgivende Ingeniørfirma Birch & Krogboe. R.

Adr.: Vester Farimagsgade 31. V.



Biørn, Per, kgl. Kammersanger; f. 31. Marts 1887 i Vordingborg; S. af Købmand, Bankdirektør Victor Bjørn; g. 4. Marts 1914 m. Esther Lillie. Student 1906; Kontorvirksomhed til 1909; Sangstudie hos Vald. Lincke, Berlin; hos Mad. Trêbic .Debut 1915 paa Hofoperaen i Berlin; fra 1917 Kgl. Teater. R. af Dbg.

Adr.: Sct. Marcus Alle 10. V.



Birkedal, Elith Harboe, Fabrikant; f. 23. Aug. 1889 i København; S. af Gross. Vald. Ludvig Harboe Birkedal; g. 23. Sept. 1922 m. Skuespillerinde Erna Schrøder. Student 1908; cand. phil. 1909; Merkantil Udd. 1911; 1. Del af juridisk Embedseksamen 1914; 1916 forsat Studier til 1918; derefter selvstændig Grossistvirksomhed med Import; 1931 startet Jodsaltfabriken Kelp; dens Indehaver.

Adr.: Rosenvængets Alle 7. Ø.



Bjarnhof, Karl Otto, Forfatter og Musiker; f. 28. Jan. 1898 i Vejle; S. af Johannes Andreas Bjarnhof; g. 14. Juni 1928 m. Ebba von Halle. Redigeret Nordisk Musikblad; 1920—30 Organist i Køge Kirke; fra 1930 Organist i Zions Kirke i København.

Adr.: Vejrgade 14. Ø.



Birkedal, Hermann Alfred, Ingeniør; f. 30. Okt. 1881 i Jels; S. af Købmd. A. P. Birkedal; g. 5. April 1913 m. Frida Klementsén. Udl. som Maskinarbejder; Maskinteknikum; Specialudd. i Ovnbygning; 1908 etabl. egen Virksomhed i Kbhvn.

Adr.: Stormgade 16. K.



Bjerregaard-Larsen, Svend Ole, Fabrikant; f. 20. Marts 1898 i København; S. af Overbetjent H. P. Larsen; g. 24. April 1923. Udd. som Elektromekaniker; Installatør 1917; 1923 etablerede selv Fabrikken Ryesgade 23; Fabrikantborger-skab samtidig; dyrker Malerkunst og studerer det gl. København.

Bjerregaard, Ove C., Grosserer; f. 8. Okt. 1888 i Kbhvn.; S. af Sadelmagerm. Niels Bjerregaard;



g. 5. Juli 1930 m. Margrethe Johanne Gelsing.
Udd. i Isenkrambranchen.
Adr.: Trommesalen 3. V.



lerede Fabrikken Glentevej 20; Flyttede 1926 til
Korsg. 66 og 1930 til Struensegade 7.
Adr.: Struensegade 7. N.



Bierregaard, Paul, Koncertsanger; f. 21. Dec.
1901 i Kbhvn.; S. af Pianofabrikant F. P. Bjerregaard. Debutkoncert 1926; Studierejser til Udlandet; Koncerter her og i Udlandet; optr. i Radioen.

Adr.: Slangerupgade 5. N.



Bjørn, Erik, Direktør; f. 3. Okt. 1896 i Kbhvn.; S. af Snedkermester Thorgius Bjørn. Udd. som Mekaniker paa Orlogsværftets Smede- og Maskinværksted samt som Maskiningeniør; 1919—29 Leder af Ø. K.s Gummifabriker i Trengganu paa Malaya; 1929 ans. som Ingeniør og Salgschef i Firmaet »Evercold« Dansk Køleindustri A/S; Direktør fra 1931.

Adr.: Vesterbrogade 1 A. V.



Bjerrum, Andreas Lorens, Ingeniør, cand. polyt.; f. 11. Marts 1881 i Kbhvn.; S. af Prof. J. Bjerrum; g. 18. Nov. 1911 m. Else Galle. Student 1899; cand. polyt. 1907; 1910—32 Ingeniør i Sydamerika; 1933 etabl. egen Forretning for Fabrikation af Tændrør; Direktør for samme.

Adr.: Tordenskjoldsgade 14. K.



Bjørn Larsen, Niels, kgl. Balletdanser; f. 5. Okt. 1913 i Kbhvn.; S. af Restauratør Peder Bjørn Larsen. Udd. paa Den kgl. Balletskole og i Udlandet til 1935; ans. v. Det kgl. Teater fra 1931.

Adr.: Holmens Kanal 3. K.

Bjørklund, Hugo, Direktør; f. 25. Jan. 1894 i Sverige; S. af Snedker A. Bjørklund; g. 14. Marts 1915 m. Ketty Hansen. Udd. i Sverige som Haandarbejder indenfor Skotøj; Den maskinmæssige Udd. i Kbhvn., Sverige og Tyskland; 1911—22 ansat i de forsk. førende Skotøjsfabrikker i Danmark; 1922 Borgerskab og etab-

Bjørvig, Olaf, kgl. Kapelmusikus; f. 10. Marts 1876 i København; S. af Niels Peter Petersen; g. 8. Maj 1915 m. Wanda Tiemoth. Uddannet af kgl. Koncertmester Ludvig Holm og Professor



Anton Svendsen; Debut som Solist i Tivoli 1899; Violinist i det kgl. Kapel fra 1906.

Adr.: Vesterbrogade 68. V.

Bless, Henri, Tegner; f. 19. Juni 1897, Frd.-berg; S. af Blikkenslagerm. H. Bless. Udd. som Dekorator; Tegnet hos Aamodt-Petersen; 1923 til U. S. A. og beskæftiget sig med Kostumetegning, Helene Pons Studie; tilbage til Danmark 1932 og startede Studiet Sct. Annæ Plads 2.

Adr.: Sct. Annaplads 2. K.



Blichfeldt, Ove Theodor Alfred, statsaut. Revisor; f. 25. April 1896 i Roskilde; S. af Over-ass. v. D.S.B. P. A. Blichfeldt; g. 4. Sept. 1923 m. Margrethe Erbe. Afg. fra Niels Brochs Handelsskole 1914; ansat hos statsaut. Revisor Poul Møller og Riis Magnussen 1914—20; Bogholder 1920—25; egen Virksomhed som Revisor 1925—30; 1926 1. Del af Eksamen for statsaut. Revisorer; 1932 2. Del af samme Eksamen og Bestalling som regnskabskyndig Tillidsmand; 1930 ansat i Revisions- og Forvaltnings-Institutet, Akts.

Adr.: Broholms Allé 14. Charl.



Bloch, Aage, Tandlæge, Chef for Tandklinikken v. Statens Institut for Talelidende; f. 28. Jan. 1887 i Randers; S. af Prof. Victor Bloch; g. 15. Jan. 1932 m. Vera Felixovna Bakinovskaja. Tandlægeeks. 1909.

Adr.: Nytorv 7. K.

Bloch, Carl Anker, Direktør; f. 12. Marts 1875 i Hals Sogn; S. af Lodsolderm. H. N. Bloch;



g. 12. Sept. 1902 m. Harriet Fussing. Realeks. 1891; Maskinisteks. 1896; Tekn. Skoler forsk. Steder; Handelsudd. i Firma W. Løvenør 1897—1903 Firma I. Krüger 1903 som Ingeniør; senere Prokurist, og en Periode Medindehaver; efter Firmaets Overgang til Akts. Direktør for dette.

Adr.: Holmevej 17. Holte.



Bloch, Erling, kgl. Kapelmusikus; f. 12. Juni 1904 i Kbhvn.; S. af Kunstmaler Valdem. Bloch; g. m. Clara Behrens. Gennemgaaet Musikkonservatoriet 1918—22; studeret i Paris hos René Benedetti; ansat i det kgl. Kapel 1923; stor Koncertvirksomhed her og i Udlandet.

Adr.: Gl. Strand 52. K.



Bloch, Kay, Generalkonsul, Grosserer; f. 29. Juni 1886 i Kbhvn.; S. af Grosserer Oskar Bloch; g. 10. Dec. 1910 m. Ellen Methling. Sekondløjtn. i Flaaden 1908; Premierløjtn. 1909; Afsked 1911; Eneindehaver af Trælastfirmaet Schmidt & Bloch. Rumænsk Generalkonsul 1923—24. R., F.H.R. 3¹, Rum. Kr. 3.

Adr.: Jarmersgade 2. V.

Blom, Aug., Direktør; f. 26. Dec. 1869 i Kbhvn.; S. af Smed Chr. Blom; g. 17. April 1917 m. Johanne Friiz-Petersen. Handelsudd.; Debut som Skuespiller i Kolding; 1901—12 paa Folketeatret; 1907—24 Skuespiller, Instruktør og Skuespiller for Nordisk Film; 1918—30 Indehaver

af Kørnens Teaterforretning; 1927—29 indehaver af Strandteatret; fra 1934 Direktør Kinografen.
Adr.: Frederiksberggade 25. K.



Blom, Godfred, Fabriker; f. 30. Sept. 1888 i Kbhvn.; S. af Etatsraad F. V. Blom; g. 17. April 1915 m. Aagot Charlotte Bramsen. Udd. i Korn- og Foderstofforretninger, Import- og Assuranceforretninger under 10aarigt Ophold i Tyskland og England; Medstifter af Firm. Blom & Jespersen 1915; Medindehaver til 1921; Medstifter af Fabriksvirksomheden H. P. Henriksen & Blom; Eneindehaver 1935.

Adr.: Ryesgade 48. N.



Blum-Hansen, Volmer H., Grosserer; f. 18. Maj 1899 i Kalundborg; S. af Stationsforstander N. J. Blum-Hansen; g. 24. Marts. 1934 i Kbhvn. m. Inger Vogt. Student fra Esbjerg 1917; Niels Brock Handelsskoleeks. 1918; Forretningsudd. tli 1923; derefter egen Gross. Virksomhed i Klædevarer og Foer med Kontor Havnegade 11 B; økonom. Senior i Studenterforen. 1928—30; Næstformd. f. Studenterforen. 1932—33; ledende Senior i samme fra 1934. R.

Adr.: Wildersgade 29. S.



Blyt, Peter Christian, Vognmand; f. 19. Sept. 1881 p. Frd.berg; S. af Vognmd. Chr. Blyt; g. 24. Okt. 1909 m. Marie Hansen. Udd. ved Handel i Aarhus 1897—1902; Etabl. 1911; Overtog 1912 Vognm. Bigums Forretn., I. E. Ohlsensgade.

Adr.: I. E. Ohlsensgade 4. Ø.

Boas, A., Grosserer; f. 2. Aug. 1862 i Kbhvn.; S. af Guldmedem. I. Chr. Boas; g. 6. April 1894 m. Emmy Holckts. 1877—98 Bankudd. i Landmandsbanken; 1892—93 i Siam, udsendt af Banken; 1898 indtraadt i Firmaet L. Jacobsen, Vildersplads; 1904 egen Grossist-Forretn. og Fabrikation af Apparater til medicinsk Brug.

Adr.: Havnegade 45. K.

Boas, Alex Johan, Gross. og Dir. for A/S. William Boas; f. 28. Sept. 1877 i Kbhvn.; S. af Gross. William Boas; g. 7. Maj 1903 m. Karna Nordholm. Udd. i Kbhvn., Belgien, England.

Adr.: Ny Toldbodgade 15. K.

Bock, Carl Johan, Direktør, Premierløjtnant; f. 5. Marts 1895 i Kbhvn.; S. af Gross. J. R. Bock; g. 24. Juli 1919 m. Dagmar Regitze Lerche. Student 1913; Premierløjtn. 1917; Direktør for A/S J. R. Bock 1920—25 og fra 1932; ans. i Udlandet 1926—32.

Adr.: Østergade 26. K.



Bock, Inge Lise, artistisk Leder for National-Scala og Lorry; f. 21. Juni 1905 i Kbhvn.; D. af afd. Dir. Sagf. Valdemar Nielsen, Lorry; g. 2° 12 April 1935 m. Sekretær i De Danske Spritfabrikker Svend Aage Holbæk. Student 1923; studeret Sang i Ind- og Udland; har som moderne Visesangerinde indsunget Grammofonplader og optraadt i Radio i Danmark, Norge, Sverrig, Holland m. m.; 1931 artistisk Leder for National-Scala og Lorry.

Adr.: Allégade 7—9. F.



Bock, Otto, Hotelejer; f. 18. Sept. 1883 i København; S. af Restauratør Ferd. Bock. Uddannet som Kok; 10 Aar som Køkkenchef i Frankrik og paa Hotel d'Angleterre, Kbhvn.; Aabnet Idræts huset som Selskabslokaler; Charlottenlund Fort og Hvidøre Slot; ledet Skodsborg Søbad og Folkets Hus, Enghavevej. Officier de merite agricole; Officier des palmes academiques.

Adr.: Folkets Hus, Enghave Park. V.



Bodenhoff, Max, Grosserer (Royal Typewriter Co., International Business Machines Corp.); f. 21. Febr. 1887 i Kbhvn.; S. af Oberstløjtn., Kammerherre Ernst Emil Godtthold Bodenhoff; g. 7. Nov. 1923 m. Lykke Frandsen. Handelslære; Købmandsskole.

Adr.: St. Kongensgade 77. K.

Boe, Lars, Operasanger; f. 7. April 1884 i Turrup, Fyn; S. af Gaardejer P. Boe; g. 31. Maj 1912 m. Ella Ertberg. Skolelærereks. 1906; derefter udd. i Sang; Debut 1911; ans. v. Det kgl. Teater fra 1912. R.

Adr.: Islands Brygge 1. S.



Boesen, Axel, Skuespiller; f. 10. Febr. 1879 i Kbhvn.; S. af Lærer Rasmus Boesen; g. 7. Juli 1920 m. Solborg Fjeldsøe. Debut 1897 og Skuespiller v. kbhvn. Teatre til 1925; desuden Tournéer i Provinsen og i Udlandet.

Adr.: I. E. Ohlsensgade 12. Ø.

Bogø, Marius Christen Ernst Nielsen, Forfatter, Maler og Tegner; f. 26. Dec. 1882 i Kbhvn.; S. af Skibsfører Rasmus Peter Nielsen Bogø; g. 24. Dec. 1910 m. Constance Sylvia Albertine Lützhøft. 1899 Præliminæreks.; derefter paa Teknisk Skole og antaget paa Akademiet; frekventeret Beaux-Art og Arts-Decoratif, Paris.

Adr.: Hausergade 11. K.



Bohnstedt-Petersen, C., Direktør; f. 27. Maj 1894 i Kbhvn.; S. af Cyklehandler Peder Chr.

Petersen; Motorbranchen her og i U. S. A. samt Handelsskole; fra 1911 egen Virksomhed i Motorcykler og Cykler; fra 1920 Automobilforretn.; fra 1929 Bohnstedt-Petersen A/S Automobilfabrik og fra 1931 A/S Autoropa, Østerbrogade; 1934 Autoropa A/B Malmø.

Adr.: Sundkrogsgade 1—3. Ø.



Bohnstedt-Petersen, H., Automobilforhandler; f. 30. Jan. 1915; S. af Direktør C. Bohnstedt-Petersen; ugift. Handelsseksamen Købmandsskolen; derefter alsidig Udd. paa Dansk Chrysler Samlefabrik; fra 1934 overtaget Lyngby Automobil-Central.

Adr.: Lyngby Hovedgade.



Boisen, Aug., Gross.; f. 29. Nov. 1888 i Rødding; S. af Gdrj. P. C. Boisen; g. 3. Okt. 1925 m. Karen Andersen. Præliminæreks. i Danm. 1905; udd. i Haderslev 1905—10 og Hamburg 1910—18; derefter etableret en gros Virksomhed i København 1918—21; 1921—23 i Buenos Aires; siden 1923 en gros Agentur i Korn, Foderstoffer og Oliefrø i København.

Adr.: Halls Alle 10. V.



Boisen, Ingolf, Direktør, cand. polit.; f. 8. Maj 1904 i Højerup Sogn; S. af Sognepræst Harald Immanuel Boisen. Student 1922; cand. polit. 1930; Medindehaver af Baltic Film Company 1933—35; Direktør i Minerva-Film A/S fra 1936.

Adr.: Hjalmar Brantingsplads 1. Ø.



Bollerup, Aage, Apoteker; f. 22. Nov. 1876 i Ringkøbing; S. af afd. Bogh., cand. pharm. C. P. Bollerup; g. 6. Aug. 1916 m. cand. pharm. Anna Hansen. Cand. pharm. 1898; selvst. Apoteker i Fjerritslev, Fyen 1920—34; Jernbane-Apoteket i Hellerup 1934.

Adr.: Hellerupvej 40. Hell.



Bollerup, Jens Peter Marius, Apoteker; f. 12. Nov. 1873 i Ringkøbing; S. af Boghdl., cand. pharm. C. P. Jensen Bollerup; g. 8. Aug. 1897 m. Johanne Erika Saabye. Cand. pharm. 1896; Apoteker i Amerika 1901—04; Apotekbest. i Gesten 1907—19; Apoteker i Gesten 1919; Apoteker i København, Ægirs Apotek, 1927; startede »Dansk Termometerfabrik« 1935. Østrigsk Røde Kors Orden.

Adr.: Jagtvej 113. N.



Bolvig, Arthur, Direktør; f. 15. Marts 1873 i Østby; S. af Propr. J. L. Bolvig; g. 6. Dec. 1932 m. Marie Elisabeth Antonsen. Handelsudd. 1888—92; derefter Kommis forsk. Steder indtil 1906; 1906 Rejsende for forsk. Firmaer; 1919—32 Rejsende for Vibe-Hastrups kem. Fabrik; fra 1932 Direktør for A/S P. Bolvig.

Adr.: Nørre Voldgade 23.

Bonde-Nielsen, E., Gross.; f. 23. Sept. 1894 i Aarhus; S. af Overinsp. N. Bonde-Nielsen; g. 26. Dec. 1923 i Oslo m. Ingrid Dahl. Prælimi-

næreks. Marselisborg; handelsuddann. i Aarhus, København, Hamburg, Amsterdam.
Adr.: Maglemosevej 51. Charl.

Borberg, Poul, Kontorchef; f. 30. Okt. 1883 i Kbhvn.; S. af Læge Niels Christian Borberg; g. 20. Okt. 1911 m. Hulda Marie Rønnow Ørsnes. Ans. i K. T. A. S. fra 1906; Kontorchef 1926.

Adr.: K. T. A. S., Nørregade. K.



Borch, Caspar Frederik Carl, Udvandringschef, Kaptajn; f. 20. Okt. 1885 i Horsens; S. af Fuldm. v. Fængselsvæsenet Carl Peder Borch; g. 24. Nov. 1910 m. Emmy Kirstine Nielsen. Student 1904; Premierløjtn. 1908; Adjudant v. Generalstaben 1918; Kaptajn 1920; indtr. i Udenrigstjenesten 1921; Vicekonsul i Kowno 1921—23; Chargé d'Aff. i Reykjavik 1926—27; Legationsselsk. i Paris 1927—31; 1. Vicekonsul i New York 1931—33; Fuldm. i Udenrigsmin. 1933—34; Udvandringschef fra 1934. R., D.M., Fi.H.H. 3^e, F.Æ.L. 5.

Adr.: Amaliegade 24. K.

Borchsenius, J. A., Gross., Fabrikant; f. 21. Juli 1890 i Odense; S. af Propr. Johannes Borchsenius; g. 20. Marts 1935 m. Gudrun Linde. Udd. paa Kontor i Odense; derefter Videreudd. i Hamburg; 1913—20 Prokurist i Jens B. Schmidt, Hamburg; 1920 Agenturforr. og Import i Kbhvn.; 1929 startede Møbelforretninger under Navnet »Boma« i Forb. med selvstændig Fabrikation af Møbler.

Adr.: Gothersgade 113. K.



Borchsenius, Kaare Guldbrand, Overregissør v. det kgl. Teater; f. 1. Aug. 1874 i København; S. af Professor Otto Borchsenius; g. 25. Jan. 1921 m. Inger Marie Jørgensen. Student 1892; Elev v. det kgl. Teater 1895; Skuespiller s. S. 1897—1913; Overregissør fra 1901. R., D.M., R. af Vasa-Ord., Off. de l'Instruction publique, R. af Olavsordenen.

Adr. Slagelsegade 24. Ø.

Borchsenius, Valborg, Solodanserinde; f. 19. Nov. 1872 i København; D. af Optisk Instrumentmager Jørgen Jørgensen. Udd. ved Det kgl. Teater; Debut 1888; Studierejser til Udlandet. Ingenio et Artii.

Adr.: Ved Amagerport 9. S.

Borgbjærg, Axel, Dr. med.; f. 27. Juni 1868 i Boeslunde v. Korsør; S. af Dyrslæge, Bogholder Jens Jeppesen Borgbjærg; g. 19. Juni 1896 m. Johanne Mathiesen. Student 1887; med. Embedseks. 1894; Spec. i Fordøjelsessygdomme i Kbhvn. fra 1901; Dr. med. 1907.

Adr.: N. Voldgade 29. K.



Borgsmidt-Hansen, Johannes, Fabrikant, Dir.; f. 16. Febr. 1887 i København; S. af Toldforvalter I. H. Hansen; g. 3. Juni 1931 i Kbhvn. m. Helga Syrak Hansen. Exam. juris; 20 Aar ansat i Østifternes Kreditforening; 1910 Medindehaver af C. Schleisners kgl. Hof Farveri.

Adr.: Drejøgade 3. Ø.



Borgstrøm, Ernst, Harmonikavirtuos; f. 31. Juli 1900 p. Fredberg; S. af fhv. Maskinarbejder Sigfred Borgstrøm; g. 18. Dec. 1932 m. Melanie Nømtak. Debut 1918 i Kbhvn.; spillede i 1924 i Dorn hos den tyske Eks-Kejser; rejst Verden over sammen med H. Gellin; 1936 Cirkus Revyen. Tyske Æreslegion Medalje som Tak fra nødlidende Børn i Tyskland.

Adr.: Agertoften 22. Gent.

Borreschmidt Hansen, Max Valdemar, Fabrikant; f. 19. Marts 1897; S. af Fabrikant Hans Hansen; g. 13. Juni 1921 m. Olga Franciska Petersen. Bogbinder; optaget i Firmaet Papæskefabrik H. Hansen; 1. Jan. 1931 overtaget



Fabriken; 1. Marts 1935 sammen med Broderen Peter Hansen.

Adr.: Mariendalsvej 27. F.



Borries, G. V. Th., Dr. med.; f. 11. Febr. 1887 i Køge; S. af Sygehuslæge C. A. Borries; g. 31. Aug. 1933 m. Astrid Marquardt. Student 1904; med. Eks. 1912; Specialudd. som oto-Laryngolog; Dr. med. 1920; prakt. fra 1922; Øre- og Halslæge ved Alm. Hospital fra 1927.

Adr.: Gjølrlingsvej 4. Hell.

Borrit, Vilhelm, Fabrikant; f. 26. Marts 1892 i Kbhvn.; S. af Restauratør Chr. Borrit; g. 30. April 1915 m. Inger Jensen. Præliminæreks. 1907; etabl. egen Forretning og Fabrik 1916.

Adr.: Nørrebros Runddel. N.

Borum, O. A., Prof. v. Universitetet, Dr. jur.; f. 30. Juli 1894 i København, S. af Grosserer Olaf Borum; g. 3. Febr. 1923 m. Ebba Kønig Petersen. Student 1912; cand. jur. 1919; Dr. jur. 1927; Prof. ved Universitetet 1930.

Adr.: Ehlersvej 17. Hell.



Borup, Johan, Højskoleforstander; f. 1. Juni 1853 i Sorø; S. af Sognepræst Julius Borup; g. 27. April 1890 m. Eline Schousboe. Student 1871; cand. theol. 1877; grundlagde Borups Højskole 1891.

Adr.: Fortunvej 6. Charl.

Boserup, Johan, Tandlæge, Docent, Klinikchef v. Tandlægeskolen; f. 21. Sept. 1880 paa Holmerødgaard; S. af Propr. A. V. Boserup; g. 3. April 1912 m. Maja Boserup. Tandlægeeks. 1905; Videreudd. i Zürich; Docent og Klinikchef fra 1919.

Adr.: Rosenvængets Sidealle 8. Ø.



Bosse, Karl Marx Thorvald, Grosserer; f. 3. Aug. 1889 i Kbhvn.; S. af Snedkerm. Albert Bosse; g. 28. Okt. 1917 m. Anna Marie Kristine Mortensen. Borgerbrev for Barber- og Frisørartikler 1921.

Adr.: Aldersrogade 11. Ø.

Botved, A. P., Gross., Konsul; f. 20. Juni 1895 i Kallundborg; S. af fhv. Propr. Mads Petersen; g. 16. Marts 1922 m. Carmen Otterstrøm; Premierløjtnant 1916; Militærflyver 1919; Flyvning til Østasien 1926; Kaptajn 1926; Stifter og Indehaver af Firm. A. P. Botved; FM. i Sølv p. p.

Adr.: Sundvænget 3. Charl.



Bouet, O., Maskinmester; f. 25. Marts 1879 i Kbhvn.; S. af Skibsfører L. S. C. Bouet; g. 9. Juli 1903 m. Ida Nielsen. Maskinisteks. 1. og 2. Del: Tillægsprøve i Elektroteknik; Maskinm. Kbhvns. Vandværk 1902; Valby Gasværk 1907; Viceformd. f. Maskinmestrenes Foren. 1908—12; Formd. f. Fællesrepr. f. danske Funktionærforen. fra 1910; Medl. af Best. f. A/S Pensionsforsikringsanstalten fra 1917; af Best. f. Kbhvns. Alm. Boligselskab fra 1920; Borgerrepræsentant 1921—33; M. F. 1924—29 og 1932—35. R., D.M.

Adr.: Valby Gasværk. Valby.

Braae, Johannes, Rektor; f. 26. Maj 1887 i Næstved; S. af Papirhdr. H. F. Braae; g. 15. Juni 1918 m. Gerda Arboe. Student 1905; mag. scient. 1911; Adjunkt 1921; Lektor 1929; Rektor 1930.

Adr.: Carl Baggers Alle 16. Charl.



Bracony, Alberto, Musik- og Sprogpædagog; f. 9. Sept. 1885 i Rom; S. af Billedhugger Bracony; g. 1925 m. Grethe Petersen. Studeret Musik i Rom og Paris; kom til Danmark under Verdenskrigen; Hovedinstrument Mandolin og Guitar; Koncerter i Radioen.

Adr.: V. Voldgade 96. V.



Brahm, A., Direktør; f. 8. Jan. i København; D. af Afdelingschef M. Sørensen; g. 26. Juni 1932 m. Tandlæge Olaf Brahm. Kontorudd.: Korrespondent Skandinavisk Gramofon A/S.; fra 1907 ansat i A/S. Roneo, Sekretær; fra 1913 Direktør for samme.

Adr.: Løvstræde 9. K.



Bramsen, Axel L., Assurancedirektør; f. 15. Okt. 1877 i København; S. af Gehejmeetatsraad, Direktør L. Bramsen; g. 11. Juni 1907 med Gudrun Kleis. Student 1897; cand. phil. 1898; Studieophold i Udlandet; Etableret Assuranceforretn. 1915.

Adr.: Vesterbrogade 58. V.

Bramsen, Eigil, Direktør; f. 15. Aug. 1877 paa Frederiksberg; S. af Sparekassedir. Jul. Bramsen; g. 24. Sept. 1904 m. Louise Busse. Student 1895; cand. jur. 1901; Direktør 1914. R., DM. p. p.

Adr.: Bjerregaardsvej 7. Valby.

Bramsen, Svend, Assurandør; f. 19. Dec. 1878 p. Fred.berg; S. af Sparekassedir. Jul. Bramsen; g. 23. Maj 1907 m. Irene Busse. I Forsikringsinstitutioner i Udlandet. R.
Adr.: Frbg. Bredegade 11. F.



Bramsnæs, C. V., Nationalbankdirektør; f. 12. Juni 1879 i Aagerup Sogn; S. af Husmand P. Christensen. Udlært som Typograf 1898; Askov Højskole 1899—01; Student 1908; cand. polit. 1914; Lektor v. Universitetet 1921; Finansminister 1924—26 og 1929—33; Direktør for Nationalbanken 1933.

Adr.: Kronprinsensvej 22. F.



Brandt, Anton Martinus Gottlieb, Direktør; f. 4. Juli 1879 i København; S. af Kurvemagerm. Joh. G. Brandt; g. 8. Aug. 1903 m. Johanne Elise Kielberg. Præliminæreks. 1896; 1896—99 handelsudd. Fr. W. Kiørboe & Co., Kbhvn.; i Tyskland 1899—1909; Dir. for Kreditværn W. Schimmelpheng, Kbhvn. fra 1909.

Adr.: Strandvej 29. Ø.



Brandt, Frithiof, Prof., Dr. phil.; f. 23. Maj 1892 i Horsens; S. af Købmand J. H. Brandt; g. 28. Sept. 1920 m. Elisabeth Thorkelin. Student 1910; Magisterkonferens 1916; Studieoph. i Paris 1919—21; Dr. phil. 1922; Prof. v. Universitetet 1922.

Adr.: Ryvej 15. Holte.



Brandt, Georg, Bankdirektør; f. 17. Marts 1882 i København; S. af Gross. I. C. Brandt; g. 5. Dec. 1908 m. Valborg Bisted. Student 1900; Ansat i Laane- og Diskontobank 1900; senere Kbhvns. Diskontobank og Revisionsbank; Best. af Bankens Østre Afd. 1907—22 og Amagertorv Afd. 1922; Direktør for Hellerup og Omegns Bank siden 1922.

Adr.: Bredgade 77. K.

Brandt, G. N., Kommunegartner, Lektor; f. 1878 paa Frederiksberg; S. af Handelsgartner P. Brandt; g. m. Gerda Petersen. Udd. som Gartner, hovedsagelig i Udlandet; Lektor v. Kunstakademiet fra 1924. R.

Adr.: Ørnekulsvvej 3. Charl.



Branner, Povl, Forlagsboghandler; f. 11. Juni 1883 i København; S. af Forlagsboghdr., cand. med. T. Branner; g. 29. Juni 1935 m. Else Larsen. Uddannet som Boghandler, delvis i Udlandet; overtog V. Pios Boghandel 1911; Eneindehaver af Povl Branners Forlag siden 1932.

Adr.: Nørregade 40. K.



Brasch, Sven, Tegner; f. 29. Jan. 1886 i Borup paa Sjælland; S. af Malerm. Ad. Brasch. Udd. i Tyskland og Frankrig.

Adr.: Tranegaardsvej 19. Hell.



Brask, Christen Lundgaard Thomas Theodor Jensen, Direktør; f. 31. Dec. 1868 i Skalstrup; S. af Grdj. Peder Jensen Brask; g. 29. April 1897 m. Elise Kirstine Pedersen. Handelsuddann. i Lemvig 1883—91; 3 Aars Studieophold i U. S. A.; Rejsende for F. D. B.'s Isenkramafd. 1895—1900; Forretningsfører 1900; Direktør fra 1920.
Adr.: Islands Brygge 15. S.



Underviser i Spansk ved Kbhvns. Universitet. B.L. II. 5, I.Kr.5., Sp.I.K.2.
Adr.: Ved Stranden 20. K.



Brask, Sigrid, Tandlæge; f. 18. April 1903 i Aabyhøj pr. Aarhus; D. af Direktør Th. Brask. Student 1922; Tandlægeeks. 1927; videre Udd. i Schweiz 1928—29; Praksis 1932.
Adr.: Nørregade 6. K.



Brauer, Georg Frederik Vilhelm, Bankbest.; f. 22. Jan. 1903 i Kbhvn.; S. af Detailhldr. Richard Brauer; g. 27. Jan. 1927 m. Elli Cronquist. Student 1921; Bankskolens kpl. Eksamen 1923; Ass. i Hellerup Bank 1921; Fuldm. 1931; Best. af Hellerup Banks Lyngbyvej Afd. 1935.
Adr.: Paa Højden 28. Hell.



Brass, Karen, Sangerinde; f. 16. Okt. i København; D. af Direktør E. Brass. Udd. hos forskell. i Kbhvn. Studeret i Berlin (Prof. Bergh). Debut 1934; Tivolis Koncertsal 1935; flere Koncerter herhjemme.
Adr.: Alhambravej 12. V.

Bratli, Carl, Forfatter, Dr. phil., Translatør; f. 16. Juli 1871 i Odense. Medl. af kgl. spansk Akademi; Æresdoktor ved Madrids Universitet;



Bremerholm, Aage, Direktør; f. 27. Okt. 1881 i Kbhvn.; S. af Gross. William Rasmussen; g. 23. Marts 1923 m. Emmy Dangaard. Handelsmæssig Udd.; Officer 1903—19; siden 1935 Direktør for Gloria-Film A/S.
Adr.: Frederiksberggade 16. K.



Brems, Anders, Koncertsanger; f. 12. Aug. 1877 i Herslev; S. af Landmd. L. Brems; g. 5. Sept. 1906 m. Gerda Rasmussen. Elev bl. a. af Prof. Victor Bendix; studeret i Berlin og München; Studierejser til Italien, Frankrig og Tyskland. Gennem 25 Aar mange Koncerter i Skandinavien. Stort Elev Klientel. R.

Adr.: Slagelsegade 3. Ø.



Brems, Else, kgl. Operasangerinde; f. 16. Juli 1908; D. af Koncertsanger Anders Brems; Udd. af sin Fader. Studeret bl. a. hos Madame Cahier i Berlin; Prof. Cunelli, Paris; Koncertdebut 1928; Det kgl. Teater 1930; Gæstespil paa Warschau-Operaen i »Carmen« og desuden i Amerika, Chicago Symfoniork.; Koncerter i Danmark og Sverige.

Adr.: Grønningen 3. K.



Brenaa, Hans, kgl. Balletdanser; f. 9. Okt. i Kbhvn.; S. af Hestehdr. Brenaa. Udd. fra 6-aars Alderen paa d. kgl. Balletskole; Eksamen fra d. dramatiske Elefskole, Studierejser til Paris; udført talrige Roller i Skuespil, Opera og Ballet; Engagement ved Det kgl. Teater.

Adr.: Cort Adalersgade 3. K.

Brenner, Otto S., Direktør; f. 3. Aug. 1899 i Kbhvn.; S. af Gross. Otto Brenner; g. 28. Juni 1921 m. Gurli Majaard. Student Berlin 1918;

derefter studeret Genealogi og Arvelighedslære og samtidig ans. som Korrespondent hos M. H. Krause; fra 1921 Leder af Selskabet for Slægtsforskning i Danmark, 1924 omdannet til Personalie-Institut; 1927 Direktør; korresp. Medlem af flere udenlandske Foreninger; Forf. af genealogiske Arbejder samt Udgiver af Pressens Fødselsdagslister.

Adr.: Kulturvet 4. K.



Brinch, Jens, Ingeniør, cand. polyt.; f. 19. Okt. 1865 i Nagbølle; S. af Postmester Jens Brinch, Fredericia. Cand. polyt. 1891; ans. under Fyrvæsenet 1891—94; derefter Entreprenør for Jernbane- og Havneanlæg, bl. a. Aalborg—Hadsund-Banen, Rinkøbing—Nr. Omme-Banen; ledende Ingeniør ved Køge—Ringsted-Banen og Sluseanlægget v. Kalvebod Brygge; bygget mange Havne samt udført større Uddybningsarbejder.

Adr.: Hestehøj Allé 2. Hell.



Brinch, Ove Hakon Christian, Tandlæge, Dr. med.; f. 9. Sept. 1897 i Esbjerg; S. af afd. Overlæge Th. Brinch; g. 28. Marts 1925 m. Rigmor Steen. Student 1915; med. Eks. 1925; Tandlægeeks. 1930; Dr. med. 1935; praktiseret som Tandlæge fra 1930.

Adr.: Bredgade 45 A. K



Brinch, Ulrik, Grosserer; f. 9. Marts 1863 i Korsør; S. af Postmester Jens Brinch; g. 26.

April 1917 m. Johanne Marie Jensine Magdalene Petersen. Student 1881; cand. phil. 1882; Agenturforretning i Bryggeriartikler 1902—07; Medindehaver af Firmaet Brinch & Spehr fra 1908. R.

Adr.: Juul Steens Allé 5. Hell.



Brink, Edvard, Kapelmester, Komponist; f. 24. Sept. i Kbhvn.; S. af Støbem. Thv. Brink. Udd. hos forsk. kendte Musikpædagog. Fra 1903—10 paa Odenses store Restaurationer; Turneer i Provinsen til 1916; Thaliateatret 1917—19; Fønix-Teatret 1919—27; Sønderbro Teater 1927—28; Provinsen til 1931; Lorrys Landsby; 1936 paa Bakkekroen; derefter Ritz; Studierejser i Tyskland og Frankrig; komponeret ca. 2000 Mel.

Adr.: Farumgade 15. K.



Brinkfort, Louis Brink, Forfatter, Illusionist; f. 7. Marts 1888 i Assens; S. af Hotelejer Gerhard Olesen; g. 3. Aug. 1922 m. Irma Riegelsen. Studierejser til samtl. Verdensdele; særl. Ægypten, Indien, Australien. Korrespondance med Sir Oliver Lodge og Annie Besant; Medl. af »Indian Magician« Poona City, Indien.

Adr.: Fuglevangsej 10. V.

Brix, Hans, Prof., Dr. phil.; f. 24. Okt. 1870 i Vejle; S. af Kaptajn, Skolebest. Nicolaus Brix; g. 5. Sept. 1902 m. Johanne Scholl. Student 1887; cand. mag. 1894; Adjunkt 1906; Dr. phil. 1907; Prof. v. Universitetet 1924.

Adr.: Henningsens Allé 36. Hell.

Bro, Erik Tage, Tegner; f. 10. April 1901 paa Frdberg; S. af Fabrikant Martin Bro. Udd. i New York 1922—27, Spec.: Reklametegning; kom til Danmark 1927 og etablerede egen Virksom-



hed i Gentofte, hvor Tegnestic forefindes, ligesom der findes Tegnestic paa Fabriken.

Adr.: Gentoftegade 56. Gent.



Bro, Rasmus Martin, Fabrikant; f. 25. April 1867 i Bro p. Fyn; S. af Humlegross. Rasm. Rasmussen; g. 28. Aug. 1897 m. Ellen Louise Schow. Handelslære hos Willh. R. Mægaard, Odense; og senere i Nürnberg; I 8 Aar Ophold i Syd-, Central- og Nordamerika; Drevet selvst. Fabriksvirksomh. i Finland, Rusland, Tyskland.

Adr.: Danasvej 32. V.

Broberg, L. P., Direktør; f. 11. Aug. 1859; S. af Købmd. Laurits Broberg; g. 17. Maj 1881 m. Anne Marie Petersen. Direktør i Fællesforeningen for Danmarks Brugsforeninger fra 1914. R., D.M.

Adr.: Halls Allé 7. V.

Brochmann, Andrea, Landstingsmand; f. 1. Maj 1868 i København; D. af Cigarfabrikant Lauritz Nielsen; g. 27. Okt. 1905 m. Journalist J. P. Brochmann.

Adr.: Østerled 3. Ø.



Broge, Sophus Vilhelm, Gross.; f. 6. Dec. 1874 i Kbhvn.; S. af Gross. Vilh. A. Broge. Udd. som Handelsmd. gennem Handelsskoler og praktisk Uddann.: Grossererborgerkab 1900; indtraadt i

Forretningen 1897; Eneindehaver fra 1917; Forretningen grundlagdes 1882.

Adr.: Herluf Trollesg. 26. K.

Brorson, Chr. F., Overretssagfører; f. 2. Juni 1872 i Kbhvn.; S. af Branddirektør A. L. Brorson; g. 14. Okt. 1898 m. Ottilia Suenson. Student 1889; cand. jur. 1896; Overretssagfører fra 1899.

Adr.: Grønningen 17. K.



Bruce, Johannes Zacharias, kgl. Kapelmusikus; f. 16. Febr. 1878 i Kbhvn.; S. af afd. Fabrikant L. C. Bruce; g. 29. April 1903 m. Jeanne Bolette Salomon; paa kgl. dansk Musikkonservatorium 1895—97; Solooboist i Tivoli Koncertsal 1900—34; Oboist i kgl. Kapel 1916; senere Solooboist; Lærer ved det kgl. Musikkonservatorium; komponeret bl. a. 4 symphoniske Digtninger for Orkester. R.

Adr.: Ndr. Fasanvej 83. F.

Bruhn, Asger, Direktør, cand. jur.; f. 24. Nov. 1870 i Odense; S. af Herredsfoged Fr. Chr. Bruhn; g. 24. Juni 1904 m. Gerda Mangor. Student 1890; cand. jur. 1898; Borgmesterfuldm. i Esbjerg 1899; Direktør for A/S. Sagførernes Auktioner 1903. R., S.V. 3¹.

Adr.: Strandvej 211. Hell.



Bruhn, Christian Mailand, Gross.; S. af Restauratør og Kreaturhdr. Chr. Mailand Bruhn, Tønder; g. 28. Marts 1921 m. Anna Marie Sørensen. Tysk Realskole; i Lære i Tønder; Handelsskolen i Flensborg; deltaget i Verdenskrigen 1916—18; Best. af P. Olufsens Forretn. i Tønder; startet eget Firma i Butiksinventar 1924; Kasserer f. Sønderjydske Forening.

Adr.: Løngangsstræde 37—39. K.

Bruhn, Helge, Oberstløjtnant; f. 27. Juni 1872 i Odense; S. af Herredsfoged Bruhn i Viborg; g. m. Gulli Wilma Raab. Sekondløjtn. 1891; Premierløjtn. 1896; Kaptajn 1911; Oberstløjtn. 1923. R., D.M., M. f. æ. D. p.p.

Adr.: Kongeledet 11. Charl



Brummer, Carl, Arkitekt; f. 12. Juli 1864 paa Oregaard; S. af Forp. Brummer; g. 8. April 1910 m. Benedicte Olrik. Udd. Kunstakademiet. R., D.M. p. p.

Adr.: Dyrehavevej 48. Klampenborg.



Brun, Axel, Overlæge; f. 3. Juni 1870 i Kbhvn.; S. af Kammerh., Generalmajor Adelbert Brun; g. 31. Maj 1913 m. Margrethe Krog. Student 1887; med Eks. 1896; Overlæge v. Frantz Howitz Fødehjem 1920.

Adr.: Bredgade 25. K.

Brun, Carl Christian, Direktør; f. 17. Juli 1886 i Kbhvn.; S. af Maskinist A. F. Brun; g. 26. Marts 1914 m. Mary Jakobsen. Direktør for Kbhvn.s Kommunes Kørselsafd. 1936.

Adr.: Nærumgade 14. N.

Bruun, Carl, Overingeniør; f. 29. Juni 1880 i Kbhvn.; S. af Maskinm. Lauritz Bruun; g. 3. Dec. 1917 m. Thora Christiani. Student 1899; cand. phil. 1900; cand. polyt. 1906; Overingeniør f. Ingeniørkontoret under Stadsarkitektens Direktorat 1931.

Adr.: Østervoldgade 4 B. K.



Bruun, Carl Johannes, Grosserer; f. 2. Okt. 1862 paa Holmsøgaard; S. af Propr. Espen Bruun. Udd. v. Landvæsen og Mejeri 1878—82; rejste til U. S. A. 1882 og var der ansat i forsk.

Forretn.; startede efter Hjemkomsten i 1892 Firmaet Johansen & Bruun, som 1917 overgik til Akts.; afhændede Firmaet 1920; Ejer af flere kbhvske Ejendomme. R.

Adr.: Hammerensgade 4. K.



Bruun, Else Marie, kgl. Kapelmusikus; f. 13. Aug. 1911 i Aarup; D. af Skrædderm. Clausen Bruun; g. 15. Sept. 1932 m. kgl. Kapelmusikus Julius Koppel. Studeret Musik hos Anton Svendsen og Peder Møller; fra 1931 i Tivolis Koncertsal; 1936 kgl. Kapelmusikus.

Adr.: Overgaden o. Vandet 102. K.



Bruun, Eskil Ley, Direktør; f. 2. Aug. 1894 i Kbhvn.; S. af Forfatter, cand. polit. Laurids Bruun; g. 12. Okt. 1926 m. Inger Boeck-Hansen. Handelsudd. hos Quaade Rasmussen & Faber, Saxkøbing; Forretningsf. for C. M. Hess Fabrikers Filial i Odense; Prokurist i Aktieselskabet for Kemisk Industri; 1933 indtr. i Direktionen for Hotaco, Holbæk Tagpap- & Cementvarefabriker A/S og Holbæk Øta-Kompagni; Udg. af Bruuns Rentetabeller; 1919 Frivillig i den estniske Hær. E.Fr.M.

Adr.: Dalgas Boulevard 68. F.



Bruun, Frithioff, Musiker, Solist; f. 4. Okt. 1902 i Kbhvn.; S. af Pianostemmer Frithioff Bruun; g. 15. Sept. 1927 m. Elsa Marie Jensen. Udd. hos Aage Jerholdt, Alfred Danielsen og V. V. Bendsen; spillet paa flere Hoteller; Solist

i Tivoli og v. Statsradiofonien; 1936 Kapelmester hos Ritz.

Adr.: Grundtvigsvej 16. V.



Bruun, Hans Henrik, Højesteretssagfører; f. 12. Maj 1884 i Terndrup; S. af Landinsp. William Bruun; g. 3. Sept. 1910 m. Elisabeth Poulsen. Student 1902; cand. jur. 1908; Overretssagf. 1911; Højesteretssagf. 1918. R.

Adr.: V. Voldgade 109. V.

Bruun, Svend, Handelsgartner; f. 14. Juli 1872 i Bernstorff Slotshave; S. af Slotsgartner F. T. Bruun; g. 3. Nov. 1900 m. Fanny Wigelius. Præliminæreks. 1889; Havebrugskand. 1893; Studierejser England og Belgien 1893—96; Handelsgartner 1900. R. p. p.

Adr.: Brøndbyvester Strand pr. Glostrup.



Bryder, Morten Jørgen Frederik Mortensen, Frugt- & Vildthdr.; f. 13. Aug. 1880 Samsø; S. af Kreaturhandler M. Mortensen Bryder; g. 26. Aug. 1906 m. Anna Sofie Jørgensen.

Adr.: Herluf Trollesgade 16. K.



Bræstrup, Cosmos, Arkitekt; f. 23. April 1877 p. Fred.berg; S. af Oberstløjtn. Tycho Bræstrup; g. m. Karen Schäffer. Student 1896; cand. phil. 1897; Akademiet 1910; ansat som Bygningsinspektør i Kbhvn. 1907; i 6. Bygningsdistrikt 1923; i 3. Distrikt 1933.

Adr.: Østervoldgade 10. K.



Brøchner-Larsen, A. S., Ingeniør; f. 22. April 1871 i Kbhvn.; S. af Skoleinspektør Chr. Brøchner-Larsen; g. 12. Dec. 1899 m. Nathalia Nielsen. Cand. polyt 1896; ansat v. forsk. Komm. som Konsulent; 1899 egen Virksomhed ved Jernbanebygning i Sverige og Danmark.
Adr.: Brønstedes Allé 7. V.

Brøchner-Mortensen, Georg, Direktør; f. 20. Okt. 1881 i Fredericia; S. af Mægler Julius Mortensen. Student 1899; cand. jur. 1905; Viceinspektør v. Horsens Straffeanstalt 1913; Inspektør for Staden Kbhvns. Fængsler 1914; Dir. f. Statens Sindssygehospitaller 1921. R., D.M.
Adr.: Jagtvej 200. Ø.

Brødsgaard, Ove Henning, Ingeniør, cand. polyt.; f. 16. Juni 1901; S. af Propr. P. Brødsgaard; g. 1. Dec. 1924 m. Karen M. Gerda Pedersen. Student 1919; cand. polyt. 1924; 1924—29 i Amerika; 1929—34 hos Nøkkentved og Friis Jespersen; fra 1935 selvst. Raadgivende Ingeniør.
Adr.: Kampmannsgade 4. V.

Brøndal, Viggo, Professor, Dr. phil.; f. 13. Okt. 1887 i København; S. af Frugthdr. Chr. Hansen (Brøndal); g. 27. Sept. 1912 m. Rosally Meyer. Student 1905; mag. art. 1912; Dr. phil. 1917; Prof. v. Universitetet 1928.
Adr.: Raadhusvej 16. Charl.

Brøndsted, Johannes, Museumsinspektør, Lektor, Dr. phil.; f. 5. Okt. 1890 i Grundfør; S. af Sognepræst Holger Brøndsted; g. 8. Aug. 1933 m. Hedeveg Rindom. Student 1909; cand. mag. 1916; Dr. phil. 1921; ansat v. Nationalmus. fra 1918; Museumsinsp. 1932; Lektor v. Universitetet fra 1930.
Adr. Tranevænget 10. Hell.



Brønnum, Andreas Martin, Konditor; f. 9. Sept. 1867 i Kbhvn.; S. af afd. Konditor Vald.

Brønnum. Udd. Konditor hos Faderen og i Udlandet; overtog Konditoriet 1909.
Adr.: Tordenskoldsgade 1. K.

Brønnum, Christian, Fabrikant; f. 30. Marts 1892 i Hinnerup; S. af Snedker J. F. Brønnum; g. 30. Nov. 1914 m. A. S. Hansen. Udd. i Skotøjsbranchen; kom til Kbhvn. 1910; etabl. Fabrik 1915.
Adr.: Blaagaardsgade 36 C. N.



Brønnum, Otta Jacobine Mathilde, Frk., Koncertsangerinde og Sanglærerinde v. det kgl. Musikkonservatorium; f. 24. Febr. 1869. Paris 1873—1891, fik dér sin Uddann. hos franske Lærere og Carlotta Patti; London 1891—1911; ansat ved det kgl. Musikkonservatorium 1912.
Adr.: Upsalagade 4. Ø.

Brønsted, J. N., Professor v. Universitetet; f. 22. Febr. 1879 i Varde; S. af Civilingeniør S. T. Brønsted; g. m. Louise Warberg. Student 1897; mag. scient. 1902; Dr. phil. 1908; Professor 1909.
Adr.: Blegdamsvej 19. Ø.

Buchwald, Charles, Kontorchef; f. 22. Okt. 1880 paa Friisholt; S. af Godsejer A. D. F. Buchwald; g. 7. April 1914 m. Ebba Hilarius-Kalkau. Student 1898; cand. jur. 1905; Assistent i Min. f. off. Arb. 1908—16; Fuldm. samme Sted 1916; Overretssagf. 1919; Kontorchef i Min. f. off. Arb. 1926. R., D.M.
Adr.: Kastelsvej 15. Ø.

Budtz, Hans Egede, Skuespiller; f. 8. Aug. 1889 i Slagelse; S. af Fabrikant Carl Budtz. Debut 1915; 1913—18 v. Det kgl. Teater; 1919—27 v. Det ny Teater; Skuespiller v. forsk. Teatre og Statsradiofonien fra 1929.
Adr.: Kong Georgsvej 12. F.



Budtz, Otto V. Egede, Landinspektør, Amtsvandinspektør i Kbhvns Amt; f. 29. Jan. 1880 :

Asnæs (Odsherred); S. af Distriktslæge H. Egede Budtz; g. m. Karen Jørgensen. Student 1897; Landinspektør 1904; Medarb. hos Etatsraad P. Bentzon 1904—1919; selvst. Virksomh. fra 1919. Adr.: Ewaldsgade 10. N.



Budtz-Jørgensen, Einar, Professor, Tandlæge, Dir. f. Tandlægeskolen; f. 27. Marts i Odense; S. af Tandlæge Rud. Jørgensen; g. 20. Okt. 1905 m. Anna Wahlstrøm. Tandlægeeks. 1897; Studierejse Amerika 1903; Docent v. Tandlægeskolen i Kbhvn. 1910; Professor 1919; Konsulent i Sundhedsstyrelsen 1922—28; Sagkyndig v. Retslægeraadet, R.

Adr.: Frederiksgade 10. K.



Buhl, Wilhelm, Skattedirektør, M. L.; f. 16. Okt. 1881 i Fredericia; S. af Grdj. Peter Buhl; g. 29. Nov. 1908 m. Thyra Thygesen-Schmidt. Student 1900; cand. jur. 1908; Ass. i Kbhvns. Skattedir. 1908; Kontorchef 1918; Vicedir. 1919; Skattedir. 1924; Dommer i Den faste Voldgiftsret; Medl. af Repræsentantskabet f. Danmarks Nationalbank.

Adr.: Amagerbrogade 31. S.

Bull, Georg, Kammerherre; f. 12. Nov. 1849 i København; S. af cand. jur. Ludvig Bull; g. 12. Okt. 1892 m. Nini Grevenkop-Castenskiold. R., D.M., p. p.

Adr.: Østbanegade 5. Ø.

Bull, Otto, Kammerherre, Kaptajn; f. 1. Sept. 1848 i København; S. af cand. jur. Ludvig Bull; g. 14. Juni 1881 m. Mathilde von Kauffmann. Student 1867; Sekondløjtn. 1868; Premierløjtn. 1872; Kaptajn 1882; Adjutant hos Kronprins Frederik 1882—95; tjenstgørende Kammerherre hos

H. k. H. Kronprins Frederik og Kronprinsesse Louise 1895; hos Kong Frederik d. 8. 1906—12. S.K., D.M., Gb.E.T., Fr. VIII.M.T. p.p.

Adr.: St. Kongensgade 66. K.



Bundesen, Helge Victor, Direktør; f. 14. Dec. 1892 i København; S. af Kaptajn i Marinen Peter Carl Bundesen; g. 20. April 1918 m. Gudrun Ernst. Sekondløjtn. i Flaaden 1913; Premierløjtn. 1914; Kaptajn 1923; »Nye Danske af 1864« 1920—21; Kontorchef i »Haand i Haand« 1921—25; Underdir. i Danske Phonix 1925; adm. Dir. i samme 1932.

Adr.: Amaliegade 31 B. K.



Bundgaard, Anders, Billedhugger; f. 7. Aug. 1864 i Ersted ved Aalborg; S. af Husmd. og Træskomager Jens Christensen; g. 28. Nov. 1894 m. Elisabeth Kabell. Kom til Kbhvn 1880; arbejd. som Kelner, Vintapper o. m. a.; paa Teknisk Skole i 1884; Afg. fra Kunstakademiet 1887; udstillet 1. Gang 1888. R., D.M.

Adr.: Svanemøllevvej 11. Ø.

Bure, Kristjan, Forfatter, Underarkivar; f. 29. Marts 1884 i Hvidbjerg paa Mors; S. af Tømmer og Snedker Søren Mikkelsen; g. 19. Aug. 1927 m. Gudrun Vedel. Lærereksamen 1905; Udenrigsmin. Pressebureau 1918; Underarkivar i Udenrigsmin. 1919. R. p.p.

Adr.: Lindevangsvej 2. Birkerød.

Burrau, Carl, Astronom, Aktuar, Dr. phil.; f. 29. Juli 1867 i Helsingør; S. af Karantæneofficiant C. F. Jensen; g. 5. Juni 1895 m. Anna Elisabeth Lundgren. Student 1885; cand. mag. 1890; Assistent v. Observatoriet 1893—98; Dr. phil. 1895. 1898 Medstifter af senere Direktør i Forsikringsselsk. Tryk til 1915; Aktuar under Forsikringsraadet 1922—34; Lærer v. Forsikringshøjskolen fra 1925.

Adr.: Tranevænget 2. Hell.



Bus, Hedvig, Operasangerinde; f. 8. Juni 1892 i Hølbæk; D. af kgl. Vejer og Maaler, Bankkass. H Bus; g. 15. Dec. 1928 m. Ingeniør, Kaptajn H. K. Appel. Udd. v. Det kgl. Musikkonservatorium og i Udlandet; Koncertdebut 1918; Operadebut 1921 paa Det kgl. Theater.
Adr.: Vesterbrogade 48. V.



gene 1899; Baneingeniør i Aarhus og Viborg 1916—18; i Kbhvn. fra 1919. R., D.M.
Adr.: Gl. Kongevej 72. V.



Buschholm, N. J. V., Direktør; f. 24. Sept. 1884 i Kbhvn.; S. af J. P. Buschholm; g. 21. Nov. 1908 m. Agnes Louise Hansen. Handelsudd. paa Købmandsskolen i Kbhvn.; Repræsentant f. Firma Dunlop Rubber A/S. 1909; Salgsdirektør 1918; adm. Dir. 1926. Officersk. Britiske Empire Orden.
Adr.: Vanghusvej 13. Ø.



Butenschøn, Adolf Johannes; Grosserer; f. 23. Okt. 1883 i Hørsholm; S. af Fabr., Gross. Johannes Butenschøn; g. 12. April 1922 m. Inger Haldkiær. 1902—04 studeret paa Den Brockske Handelshøjskole; fra 1901 ans. i Firmaet C. E. Albeck & Søn Eftf.; 1909—11 i Udlandet; 1911—27 Medindehaver af C. E. Albeck & Søn Eftf.; siden 1927 Eneindehaver af samme.
Adr.: Frederiksberggade 28. K.

Busck, Andreas, Kammerherre, Oberstløjtn.; f. 12. Febr. 1855 paa Skovsbo; S. af Jægerm. C. F. G. Busck; g. 6. Nov. 1880 m. Laura Blesberg. Student 1873; Sekondløjtn. 1876; Premierløjtn. 1878; Kaptajn 1886; Oberstløjtn. 1900; I løjtn. 1878; Kaptajn 1886; Oberstløjtn. 1900.
Adr.: Marstrandsgade 4. Ø.



Busck-Nielsen, Gunni, fhv. Departementschef; f. 9. Juli 1878 p. Frd.berg; S. af Departementschef Chr. A. Nielsen; g. m. Ada Theodora Küster. Student 1896; cand. jur. 1902; Ass. i Indenrigsmin. 1905; Fuldm. i Handelsmin. 1909; Departementschef s. Sted 1910. R., D.M. p. p.
Adr.: Upsalagade 20. Ø.

Busk, Viggo, Baneingeniør; f. 20. Aug. 1871 i Vejle; S. af Fotograf L. Busk; g. 26. April 1901 m. Marie Fischer. Latinskolen; exam. polyt. 1891; cand. polyt. 1897; ansat v. Statsbaneanlæg-

Bus, Alfred Christian Friis, Gross. og Fabrikant; f. 8. Maj 1902 paa Ourø; S. af Propr. Chr. Bus; ugift. Præliminæreks. 1918; udd. indenfor Trælastbranchen 1918—27; overtaget Detailforretn. i Farver og Kemikalier i Kbhvn. 1927; 1928 udvidet denne til en gros Forretn., samt en større Afd. indenfor Isenkram og Papir; 1933 startet A/S. »Cycas« af 1933.
Adr.: Amagerbrogade 66. S.

Bülow, Edv., Direktør; f. 27. Dec. 1880 i Aarhus; S. af Byfoged Chr. Bülow; g. 1913 m. Ruth Blicher Hansen. Student 1898; Firm. R. Collstrop 1903; Direktør f. A/S. R. Collstrop fra 1914.
Adr.: Svanemøllevej 56. Ø.

Bülow, Johan, Overpræsident, Kammerherre; f. 10. April 1885 i Kbhvn.; S. af Dir. i Bikuben Sophus Bülow; g. 2. Sept. 1909 m. Anna Marie Gertz. Student 1902; cand. jur. 1907; Overretssagf. 1911; ansat i Indenrigsmin. 1909; Departementschef i Socialmin. 1925; Overpræsident i Kbhvn. 1928.

Adr.: Amaliegade 40. K.

Bülow, Petrus, Højesteretsdommer; f. 1. Nov. 1875 i Aarhus; S. af Byfoged Chr. Bülow; g. 18. Marts 1905 m. Margrethe Basse. Student 1893; cand. jur. 1899; Assistent i Justitsmin. 1904; Fuldm. 1910; Dommer i Vestre Landsret 1919; Dommer i 8. Landsret 1920; Dommer i Østre Landsret 1928; Højesteretsdommer 1928. K², D.M. p. p.

Adr.: V. Berings Allé 22. Klampenborg.

Bützow, Oluf N., Vekselerer; f. 15. Nov. 1883 i Kobberup; S. af Sognepræst N. H. G. Nielsen; g. 20. Aug. 1921 m. Elisabeth Holstein. Udd. v. Bankvæsen i Frankrig, Amerika; grundlagde Firmaet Bützow & Tillisch 1918.

Adr.: Høyruys Allé 20. Hell.

Byrdal, V., Overretssagf.; f. 14. Juni 1875; g. 24. April 1902 m. Emilie Sophie. Student 1894; cand. jur. 1900; Overretssagf. 1904.

Adr.: V. Boulevard 40. V.

Byrding, Holger, kgl. Kammersanger; f. 28. Dec. 1891 i Mariager; S. af Slagterm. Chr. Christensen. Kgl. Musikkonservatorium. Debut 1916; Operasanger v. D. kgl. Teater; kgl. Kammersanger 1934.

Adr.: Aaboulevarden 18. N.



Bäckér, Friedrich Wilhelm, Direktør; f. 22. Marts 1880 i Tyskland; S. af Fabrikant C. A. Bäckér; g. 1906 m. Hedwig Dissé. Udd. Skotøjsbranchen. E. K. II.

Adr.: Anker Heegaardsgade 3. V.

Bøcher, Einar, Læge; f. 8. Nov. 1877 i Fredrikssund; S. af Læge Carl Bøcher; g. 1^o 14. Juni 1905 m. Cathinca Andersen (d. 1929); 2^o 1. Febr. 1930 m. Mary Ella Inger Wadum. Student 1896; med. Eks. 1904. D.r.K.H.

Adr.: Strandgade 12. K.

Bøcker, Anders Kappel Frederiksen, Skoleinspektør, Forfatter, cand. phil.; f. 7. April 1867; S. af Lærer L. F. Bøcker paa Gjøl ved Aalborg. Seminarist 1883—86; ansat som Lærer i Kbhvn. 1887 Østerfarimagsgades og Hellig Korsgades



Skole; Insp. v. Haderslevgades Skole 1907—12; ved Bellmannsgades Skole fra 1912.

Adr.: Kommuneskolen Bellmannsgade. Ø.

Bøge, Viggo, Grosserer; f. 11. Marts 1872 i Kbhvn.; S. af Manufakturhdr. Hans Bøge; g. 11. April 1913 m. Else Knudsen. Præliminærsks. 1888; Translatøreks. 1898 (Tysk); Udd. hos Trier & Goldschmidt, og ansat i dette Firma i 42 Aar; Prokurist 1912; Grossererborgerkskab og overtaget Forretn. Klosterstr. 14 (W. Knudsen) 1930, Huer og Hatte en gros.

Adr.: Klosterstræde 14. K.



Bøgelund-Jensen, Sven, Direktør; f. 8. Sept. 1898 p. Fred.berg; S. af Købmand A. M. Bøgelund-Jensen. Student 1916; handelsudd. i Danmark og Amerika; Chef for Firmaet Bøgelund-Jensen 1920; Direktør i A/S. Wessel & Vett, Magasin du Nord 1932.

Adr.: Vingaards Allé 10. Hell.

Bøggild, O. B., Professor; f. 16. Maj 1872 i Jetsmark Sogn; S. af Forp. C. A. H. Bøggild; g. 1. Dec. 1901 m. Rigmor Schmidt. Student 1890; cand. mag. 1896; Docent v. Polyteknisk Lærcanstalt 1910; Professor v. Universitetet 1912; Direktør f. Mineralogisk Museum 1912.

Adr.: Ø. Voldgade 7. K.

Bøgh, Svend, Præst; f. 29. Juli paa Tranebjerg; S. af Godsinspektør. Justitsraad H. O. C. Bøgh; g. 17. Maj 1916 m. Else Mørkeberg. Student 1906; cand. theol. 1913; Kaldskapellan 1913—16 paa Fred.berg; Sognepræst i Vorgod 1916—20; Sekretær i K. F. U. M. i Kbhvn. 1920—25; Generalsekr. i K. F. U. M. og K. F. U. K. i Danmark 1925—32; resid. Kapellan v. Frihavns Kirke fra 1932.

Adr.: Holsteinsgade 11. Ø.

Bøgholm, Niels, Professor, Dr. phil.; f. 11. Juni 1873 i Lundtofte; S. af Møller Peter Petersen; g. m. Dorthea Lund. Student 1890; cand. mag. 1896; Dr. phil. 1906; Docent v. Universitetet fra 1911; Professor 1919.

Adr.: Birkerød.

Bønnelycke, Emil, Forfatter; f. 21. Marts 1893 i Aarhus; S. af Lokomotivfører v. D.S.B. C. V. Bønnelycke; g. 4. Maj 1920 m. Eddy Julie Margrethe Eskildsen. Rejser i Udlandet; Debut som Forfatter 1917.

Adr.: Klareboderne 3. K.



Maj 1917 m. Ingeborg Hansen. Udg. fra Højskolen (Købmandshvile), Hørsholm; udd. i Isenkrambranchen; derefter en Række Aar i Tyskland og Frankrig; Medarbejder i Faderens Firma 1911 (Firma Børgesen, stiftet 1884); Eneindehaver 1927.

Adr.: Vendersgade 5. K.



Børge, Johannes, Afdelingsingeniør; f. 13. Aug. 1876 i Aalborg; S. af Købmand E. T. Petersen; g. 22. Maj 1903 m. Harriet Albeck. Eksam. polyt. 1894; cand. polyt. 1899; ansat hos Stadsingeniøren fra 1899; Afdelingsingeniør fra 1925.

Adr.: Bolbrovej 4 A. Rungsted Kyst.



Børgesen, Valdemar, Gross., Fabrikant; f. 22. Juni 1868 i Kbhvn.; S. af Gross., Fabrikant Skjold Børgesen; g. 22. Juni 1917 m. Claire Bertha Elisabeth Beck. Udd. i Faderens Firma S. Børgesen & Co.; derefter i Dresden 1887—89; indtraadte i Faderens Firma 1893 som Kompagnon og som adm. Direktør fra 1905—29; omdannet til A/S. i 1905. M.f.D.R.

Adr.: Voldmestergade 34. Ø.



Børge, Vagn, Magister, Lektor; f. 18. Juni 1904 i København; S. af Afdelingsing. Johannes Børge; g. 14. Dec. 1934 m. Anita Krönlein. Student 1923; mag. art. 1930; Lektor ved Universitetet i Bonn fra 1933.

Adr.: Louisenstrasse 28. Godesberg am Rhein.

Børgesen, Kai Adolph, Grosserer; f. 22. Jan. 1889; S. af Skindhandler Adolph Børgesen; g. 19. Maj 1920 m. Ebba Steenberg. Udd. i Skindbranchen i Firma S. N. Meyer Co.; Købmandsskolens Dagskole 1907—08; en Række Aar i Udl.; indtr. i Firm. A. Børgesen, stiftet af Faderen i Helsingør 1893; Hovedfirma Amager 1918; Underafdelinger i Helsingør, Odense, Kolding og Esbjerg.

Adr.: Vermlandsgade 15. S.



Børgesen, Robert, Grosserer; f. 1. Juli 1886 i Kbhvn.; S. af Gross. Martin Børgesen; g. 23.

Børre, I. S. A., Grosserer; f. 8. Sept. 1900 i Aarhus; S. af Intendant Chr. Børre; g. 1. Okt. 1932 m. Karen-Marie, Erichsen. Student 1920; I A/S. Københavns Handelsbank 1923—34; derefter i Handelsfirmaet H. Erichsen som Prokurist April 1934 og som Medindehaver af Firmaet fra Maj s. A.

Adr.: Solvænget 3. Ø.

Børresen, Hakon, Komponist; f. 2. Juni 1874 i Kbhvn.; S. af Gross., Kaptajn William Børresen; g. 25. Aug. 1916 m. Nanna Berg. Elev af Johan Svendsen. R., D.M., p.p.

Adr.: Frederiksgade 6. K.



Bøttern, Georg Winchell, Grosserer; f. 6. Marts 1894 i Nakskov; S. af Konsul L. Joh.

Winchell Bøttern, Nakskov; g. 28. Okt. 1924 m. Ellen Mørck. Udd. i A/S. Nakskov Kulimport 1909—12; Ø. K. 1912—15; derefter i Faderens Kulagentur i Kbhvn. 1915—22; startet eget Firma 1922.

Adr.: Prinsessesti 9. Lyngby.

Bøving-Petersen, J. O., Magister, Forf., Lektor; f. 24. Juni 1864 i Egtved; S. af Sognepræst Philip Petersen; g. 7. Nov. 1906 m. Henny Schytt. Student 1883; mag. scient. 1890; Lektor v. St. Jørgens Gymn. 1919—31.

Adr.: Gl. Kongevej 157. V.

Caning, Sven Aage Thidemann; Ingeniør, cand. polyt.; f. 4. Nov. 1892 i Smidstrup pr. Børkop; S. af Propr. Niels Christensen; g. 11. Sept. 1918 m. Hertha Madsen.

Adr.: Kr. Bernikowgade 2. K.



Carl, Axel, Skibsreder; f. 14. Dec. 1895 i København; S. af Skibsreder Martin Carl; g. 11. Maj 1923 m. Karen Marie Skovgaard-Petersen. Student 1914; cand. phil. 1915; udd. dels i Danmark, dels i Udl.; korrespond. Reder for A/S. Dampskibsselskabet Heimdal fra 1921 og for A/S. Rederiet »Albion« fra 1934.

Adr.: Stockholmsgade 55. Ø.



Carl, Aage, Prokurist; f. 8. Febr. 1900 i Vejen; S. af Generalkonsul E. Carl; g. 1. Maj 1925 m. Margaret Lees. Tandlægeeks. 1923; Studieoph. v. Universitetet i Erlangen; jus. practicandi 1925; Prokurist i A/S. Kbhvn.s Telefonkiosker fra 1934.

Adr.: Østerled 4. Ø.

Carl, Carl, Dansemester; f. 18. Aug. 1896 i Kbhvn.; S. af Jacob Carl; g. 30. Aug. 1931 m. Maggie Hulstrøm. Søværnets Elevskole 1911—17; oprettet selvst. Danseskole 1917; aarlige Studieophold i London og New York.

Adr.: Vester Voldgade 12. V.



Carlsen, Carl Erik, Ingeniør, Driftsbestyrer; f. 29. April 1885 i Kbhvn.; S. af Handegartner A. Carlsen; g. 2. Nov. 1911 m. Erna Wrem. Udl. Maskinarb.; Maskinisteks. 1904; Konstruk-tøreks. 1908; ans. hos F. L. Smidth & Co. som Værkfører 1906; Værkstedsingeniør 1916; Driftsbestyrer 1924.

Adr.: F. L. Smidth & Co.s Maskinfabrik, Gl. Køgelandevj. Valby.



Carlsen, Carl Peter, Direktør; f. 17. Nov. 1891 i Kbhvn.; S. af Blikkenslagerm. Carl Carlsen; g. 14. Jan. 1918 m. Emilie Margrethe Frederiksen. Handelsudd. 1906—10; 1913 Debut som Skuespiller; 1929 overf. Røde Kro Teater og Restaurant.

Adr.: Øresundsvej 35. S.



Carlsen, C. Helmi, Gross; f. 15. Maj 1896 i Kbhvn.; S. af Skræderm. O. M. Carlsen; g. 1. Juni 1917 m. Edly Sivertsen. Handels- og Kontorudd. i Firma Weidemann & Sønner; drevet egen en gros Virksomhed siden 1918; Overt. Hovedopl. f. Poul Petersens Cigar- & Tobaksfabrikker, Horsens, 1935.

Adr.: Strandboulevarden 149. Ø.

Carlsen, Ernst, Generalkonsul, Direktør; f. 23. Maj 1875 i Haderslev; S. af Cigarfabr. W. Carl; g. 5. Maj 1898 m. Adolphine Bronnée. Direk-



tør for forskell. Aktieselskaber i Reklamebranchen; Generalkonsul for Estland fra 1926.

Adr.: Østerbrogade 2. Ø.

Carlsen, H. F., Forretningsfører, Motorcykleforhandler; f. 23. Dec. 1898 i Kbhvn.; S. af Overmontør Chr. Carlsen; g. 16. Aug. 1925 m. Valborg Petersen. Udd. som Mekaniker hos Bohnstedt-Petersen og senere Værkfører hos samme; 1928—33 selvst. Virksomhed; derefter Værkfører hos C. Reinhardt; 1935 egen Virksomhed.

Adr.: Nørre Allé 3. N.

Carlsen, Jens, Træner; f. 20. Dec. 1870 i Skibby; S. af afd. Grdij. Niels Carlsen; g. 26. Sept. 1896 m. Marie Emilie Ebenauer. Udd. v. Hestesport; ansat hos Kammerh. O. Scavenius 1887; opr. selvst. Træner-Etablissem. 1909.

Adr.: Kirsten Piilsvej 11. Charl.

Carlsen, Povl Adolf Gudmann, Kontorchef; f. 13. Dec. 1883 i Kbhvn.; S. af Sparekassedir. Adolf Nicolai Andreas Carlsen; g. 19. Juni 1917 m. Ellen Margrethe Andersen. Student 1902; 1905—07 Kontormedhjælper i Statsanstalten for Livsforsikring; fra 1907 ans. i K. T. A. S.; 1913 Overass.; 1916 Fuldm.; 1917 Ekspeditionssekr.; 1926 Kontorchef.

Adr.: Svanemosegaardsvej 23. V.

Carlsen, Willy Frederik, Damefrisør; f. 17. April 1897 i Kbhvn.; S. af Bager P. R. Carlsen; g. 16. Maj 1920 m. Elisabeth Pedersen. 1913 udd. Herrefrisør; 1913—23 ans. hos Gjering; 1923—29 Medindehaver af Grand Salon; 1929—34 ans. hos Larsens Eftf.; siden 1934 Eneindhaver af Firmaet Willy Carlsen.

Adr.: Frederiksberggade 38. K.



Carlson, Olof Leonhard, Trompetist; f. 14. April 1907 i Kbhvn.; S. af Carl Olof Carlsson;

g. 27. Marts 1929 m. Ellen Andersen. Fra 1926 Arena, Wiwex, Nimb, Holland og Prater; medv. v. Grammofonindspilninger for His Masters Voice, Polyphon; medv. v. Indspilning af Tonefilm; Solist v. den danske Radiofonis Jazzkoncerter under Ledelse af Lington og Preil.

Adr.: Stadfeldtsvej 18. Valby.



Carstensen, Christian Peter Julius, Apoteker; f. 10. Juli 1871 i Thisted; S. af afd. Klasselotterikollektor K. L. Carstensen; g. 17. Okt. 1903 m. Ida Anna Marie Nielsen. Cand. pharm. 1894; opr. Jernbane-Apoteket i Randers 1918; Apoteker Sølvtorvet Kbhvn.; 1931.

Adr.: Trondhjemsgade 2. Ø.

Carstensen, Elli, Frk., Prokurist; f. i Birkerød; D. af Partikulier Ernst Carstensen. Udgaet fra De forenede Kirkeskoler; Handelsskoler; fra 1921 ansat hos Lind-Hansen, Cliché-Anstalt; fra 1928 Prokurist hos samme.

Adr.: Tibirkegade 8. N.

Carstensen, Knud, Ingeniør, cand. polyt.; f. 8. Marts 1886 i Jonstrup; S. af afd. Pastor H. Carstensen; g. 25. Sept. 1913 m. Ella Poulsen. Student 1904; cand. polyt. 1911; 1911—15 ans. hos Stadsingeniøren; derefter v. Kbhvn.s Belysningsvæsen; 1917 Laboratorieingeniør.

Adr.: Hyldegaards Tværvvej 16. Charl.



Carstensen, Svend, Redaktør; f. 23. Sept. 1898 i Søndersø pr. Odense; S. af Læge Edouard Carstensen. Student 1916; cand. phil. 1917; derefter Journalist; Redaktør af Pressens Radioavis.

Adr.: Gl. Kongevej 156. V.



Carstensen Reenberg, Ellen, Skuespillerinde; D. af Tjener Carl Emil Carstensen; g. 18. Febr. 1927 m. Holger Reenberg. Udd. paa Det kgl. Teaters Elevskole; Debut 1921; Skuespillerinde v. Betty Nansen Teatret, Det kgl. Teater m. fl.
Adr.: Herluf Trollesgade 3. K.



Caspersen, Cai, Ingeniør; f. 21. Jan. 1887 i Kbhvn.; S. af Maskininsp. L. C. Caspersen; g. 22. Nov. 1917 m. Karen Sandberg. Student 1904; derefter i Maskinlære her og i Udlandet; exam. polyt. 1910; paa Hærens Flyveskole 1914; Militærflyver 1915; 1923 egen Automobilhandel med Borgerskab som Vognfabrikant; fra 1930 omfatter Virksomheden ogsaa Flyvemateriel.
Adr.: Thorvaldsensvej 2. V.

Christensen, Aage, Gross., f. 27. April 1893 p. Fred.berg; S. af Gross. Paul Christensen; g. 21. Okt. 1919 m. Inge C. Clod-Hansen. Student 1912; derefter Handelsudd. i England 1912—15; Sekondløjtn. 1918; derefter i Faderens Forretn. og Medindeh. fra 1924; efter Forr. Overg. til A/S. 1936 Direktør for dette.
Adr.: Ny Kongensgade 11. K.



Christensen, A. C. Højberg, Undervisningsinsp., Dr. phil.; f. 5. April 1888 i Aalborg; S. af

Fabrikant N. C. Christensen; g. 15. Okt. 1913 m. Elisabeth Margrethe Møller. Student 1907; Mag. 1913; Dr. phil. 1918; Undervisningsinsp. 1927. R., D.M.

Adr.: Udsigten 25. Gent.

Christensen, Andreas, Direktør; f. 30. Aug. 1879 i Voldum v. Randers; S. af Husmd. M. C. Christensen; g. 22. Maj 1929 m. Rigmor Bock. I Snedkerlære i Randers; paa Teknisk Skole; derefter ansat hos Hornung & Møller og paa forsk. andre Pianofabriker til 1912; beg. selvst. Virksomhed i Kbhvn. 1912, Andreas Christensens Pianofabrik. Næstformd. i Dansk Pianofabrikantforen.; Formd. f. Jydsk Forening.

Adr.: Amaliegade 43. K.

Christensen, Arild Rasmus Møller, Direktør; f. 17. Nov. 1886 i Vejle; S. af Herreekviperingshldr. Andr. Christensen; g. 26. Okt. 1922 m. Sonja. Udd. i Manufaktur- og Herreekviperingsbranchen; 1909—15 Kasserer hos Møller og Christensen, Aarhus; 1915 Eneindehaveer; 1921 Direktør for A/S Møller & Christensen; fra 1927 i Kbhvn.

Adr.: Axelberg. V.



Christensen, Arthur, Prof., Dr. phil.; f. 9. Jan. 1875 i Kbhvn.; S. af Postkontrolør V. Christensen; g. 20. April 1916 m. Kirsten Grymer. Student 1893; cand. mag. 1900; Dr. phil. 1903; Professor v. Universitetet 1919. R. p.p.

Adr.: Raadhusvej 62. Charl.

Christensen, Carl Marinus, Møbelfabrikant; f. 15. Juli 1884 i Borris pr. Sparkjær; S. af Tømrem. Peter Christensen; g. 11. Nov. 1906 m. Anna Margrethe Jensen. Snedkersvend 1904; Snedkerm. og Borgerskab i Kbhvn. 1915; siden 1922 Møbelforretning Baggensgade 5.

Adr.: Baggensgade 5. N.

Christensen, Charles, Arkitekt; f. 5. Aug. 1886 i Helsingør; S. af Snedkerm. M. G. Christensen; g. 3. Febr. 1929 m. Lise Peyrath. Snedkersv.; teknisk Skole; Kunstakademiet; Studeringer i Europa, Lilleasien og Ægypten.

Adr.: Glahns Allé 23. F.

Christensen, Chr., Grosserer; f. 16. Juli 1901 i Aarhus; S. af Partikulier P. Christensen; g. 30. Okt. 1926 m. Henny Andersen. 1924 eget Grosist-Importfirma af The og Konfekturer.

Adr.: Aalholmsvej 63. Valby.

Christensen, Chr. J. Bauer, Fabrikant; f. 6. Marts 1868 i Kbhvn.; S. af Maler Ferdinand Christensen; g. 6. Marts 1896 m. Elisabeth Sørensen. 1886 Possementmagersvend; Værkf. i 26 Aar; selvst. Virksomhed 1927.

Adr.: Niels Juelsgade 9. K.

Christensen, Chr. V., Direktør; f. 11. April 1886 i Kbhvn.; S. af Købmd. J. J. Christensen; g. 16. Sept. 1910 m. Else Sachs. Bosat i Paris 1908—30; adm. Direktør for Den kgl. Porcelainsfabrik og Fajancefabrikken Alumina A/S fra 1931.

Adr.: Smallegade 45. F.



Christensen, Christian, Bankbestyrer; f. 10. Marts 1870 i Løgstør; S. af afd. Grdj. P. Christensen; g. 12. Nov. 1897 m. Kamma Hornsleth. Handelsudd. 1885—91; hos forsk. Firm. i København 1894—1902; Assistent i Industribanken 1902; Best. i samme (Chr.havn Afd.) 1903; Best. i Landmandsbanken (Chr.havn Afd.) 1905; Revisor i Dampskibsselsk. »Vendila« siden 1903; i Best. for Sundby Maskinsnedkeri; Kasserer i Christianshavns Bespisningsforening.

Adr.: Bernstorffsvej 18. Hell.

Christensen, Christian, Byretsdommer; f. 4. Marts 1890 i Kbhvn.; S. af Adjunkt Rasmus Christensen; g. 14. Aug. 1919 m. Sophie Dortha Grønnegaard. Student 1908; cand. jur. 1915; Assistent i Justitsmin. 1915; Sekretær 1919; Dommer i Kbhvns. Byret 1930. R., M.T.Kfh.

Adr.: Vældegaardsvej 53. Gent.



Christensen, Hans Wilhelm, Fabrikant; f. 26. Aug. 1896 i Kbhvn.; S. af Snedkerm. L. M. Christensen; g. 17. Febr. 1924 m. Esther Møller. Udlært Garver. Har rejst for Georg Jensen: aabnede Chokoladeuds. i Smalleg. 1924; Fabrikant-borgerskab samtidig; aabnede forsk. Udsalg og etablerede Fabrikken, Købmagergade 1933.

Adr.: Købmagergade 57. K.

Christensen, Helge, Direktør; f. 24. Okt. 1893 i Støvring; S. af Skolelærer Emil Peter Christensen; g. 13. Aug. 1914 m. Heda Jensen. Udd. som Kok; Hotel d'Angleterre 1908—12; derefter i Udlandet og fra 1915 Køkkenchef paa forskell. Hoteller i Kbhvn., Oslo og Helsingfors; 1935 overtaget den gamle Bræddehytte.

Adr.: St. Kongensgade 40. K.



Christensen, H. Georg, Overassistent v. D.S.B. Souschef p. Nørreport St.; f. 28. Marts 1884 i Kbhvn.; g. 1. Aug. 1909 m. Gudrun Olsen. Ansat v. Statsbanerne 1902; Overassistent 1931; Redaktør af forsk. Fagblade og Tidsskrifter; Forfatter af en Del Lystspil og Revyer.



Christensen, Holger Steen, Ingeniør, cand. polyt.; f. 7. Aug. 1892 i Kbhvn.; S. af Gross. L. A. Christensen; g. 8. Jan. 1926 m. Birgitte Grønlund. Cand. polyt. 1919; 1920—34 ans. v. A/S Danalith; 1934 etabl. egen Virksomhed.

Adr.: Nyhavn 18. K.



Christensen, Ib Krøyer, Fabrikant; f. 17. Juni 1905 paa Fr.berg; S. af Gross. Hermann Krøyer Christensen; g. 24. Sept. 1935 m. Grethe Sauerberg. Udd. Mekaniker; 1933 etabl. Forretning i Omøgade.

Adr.: Omøgade 24. Ø.



Christensen, J. C., Regnskabschef, cand. jur.; f. 21. Juni 1890 i Mammen; S. af Købmd. K. C. Christensen; g. 15. Juni 1918 m. Kirsten Mehlsen. Student 1908; cand. jur. 1914; Herredsfuldm. 1914; Assistent i D.S.B.s Generalsekretariat 1916; Fuldm. 1919; Kontorchef i Kbhvn.s Telefon Akts. 1924—27; Regnskabschef 1928. R. p.p.

Adr.: Bolbrovej. Rungsted Kyst.

Christensen, Jens, Direktør; f. 23. Dec. 1882 i Sevel; S. af Landmd. Anders Christensen; g. 17. Okt. 1911 m. Herdis Laursen. Direktør i Landbygn. alm. Brandforsikring 1922. R., D.M.

Adr.: Hellerupgaardsvej 19. Hell.

Christensen, Jens Herman, Ingeniør; f. 19. Sept. 1877 i Grimstrup v. Varde; S. af Lærer J. C. Christensen; g. m. Thora Hansen. Student 1897; cand. polyt. 1902; Vald. Poulsens Virksomhed 1902—08; siden arb. med egne Opfindelser paa Farvefotografiens Omraade.

Adr.: Sterrehus. Holte.



Christensen, Jens Marius Nicolai, Forretningsfører; f. 1. Maj 1882 i Kbhvn.; S. af Snedker Johs. Christensen. Restaurationsfaget til Søs, samt i Syd- og Nordamerika ca. 8—9 Aar; derefter Portier ved forsk. Hoteller; startede Kafé »Nick« 1914; Kunstner- og Bohemerrestaurant.

Adr.: Baadsmannsstræde 2. K.

Christensen, Kaj Erik, Ingeniør. cand. polyt.; f. 15. Marts 1900 paa Fred.berg; S. af Direktør Jens Martin Frederik Christensen. Student 1918; cand. polyt. 1924; 1925—27 hos Stadsingeniøren; 1927—28 tekn. Leder af Dansk Kunstsilke Akts. Spoleri; fra 1928 Ingeniør- og Entrec-



prenørforr.; 1934 Medstifter af A/S Lyngby Kjøletøjsfabrik.

Adr.: Østbanegade 15. Ø.



Christensen, Kett Kirstine Marie, Inspektrice for Provinsen (K. T. A. S.); f. i Hørup i Jylland; D. af Arrestformand v. Vestre Fængsel Jens Christensen. Ans. v. K. T. A. S. 1898; udn. til Inspektrice 1932.

Adr.: K. T. A. S., Nørregade 21. K.



Christensen, K. Marinus, Grosserer; f. 30. Maj 1885 p. Fred.berg; S. af Petroleumshdlr. Hans Christensen; g. 20. Dec. 1915 m. Ingeborg Rosa Thyra Stürtz. Lærte Isenkram i Kbhvn. 1901—06; derefter 1906—10 i Tyskland og England hos forskell. Firmaer; etablerede sig i Kbhvn. 1911 Isenkram en gros; startede 1917 endvidere Kbhvn.s Laasefabrik; 1918 Borgerbrev som Maskinfabrikant, driver fortsat begge Firmaer.

Adr.: Carl Bernhardsvej 17. V.

Christensen, Knud Emil, Direktør; f. 13. Juli 1895 i Kbhvn.; S. af Arbejdsmd. Chr. Christensen; g. m. Ester Gerson. Forsikringsbranchen. Student 1919; cand. jur. 1923; Landsretsstgfører 1927; Lektor v. Forsikringshøjskolen; Direktør f. Kbhvn.s Brandforsikring 1932.

Adr.: Ved Stranden 14. K



Christensen, Laurits, Fuldmægtig; f. 3. Okt. 1875 i Jellinge; S. af afd. Købmd. Søren Peder Christensen; g. 17. Okt. 1933 m. Ingeborg Skaarup. Præliminæreks. 1895; 1900 ansat v. Kbhvn.s Politi; 1914 Overbetj.; 1934 Fuldm. i Motorkontoret.

Adr.: Hasselvej 2. Glostrup.

Christensen, Louis, Direktør; f. 3. Nov. 1875 i København; Søn af Grovsmed Johan Christensen og Hustru Mathilde Petersen; g. 8. Nov. 1907 m. Elisabeth Sørensen. Udd. som Tjener 1890; Overtjener 1901—13; 1915—23 Direktør for Restaurant Nimb; 1925—33 Direktør i Arena Dans; fra 1933 Indehaver af Divan 2; fra 1915 Indehaver af Rigsdagens Restaurant. R.

Adr.: Puggaardsgade 11. K.



Christensen, Ludvig, Direktør og Restauratør; f. 21. Jan. 1878 i Kbhvn.; g. April 1916 m. Kitty Nielsen. Udd. som Tjener i den gamle Studenterforening paa Gl. Holm 1893 og i England 1899—1901; 1901 Industricafeen og 1903 Koncertpalæet; 1906 eget Marketende i; overtog 1915 Østerhus; 1921—1923 Rossini's Selskabslokaler i Valby; aabnede i 1932 Restaurant Ritz, Vesterport; 1935 Restaurant Lucullus.

Adr.: Bernstorffsgade 3. K.

Christensen, Oscar, Grosserer; f. 15. Decbr. 1888 i Aarhus; S. af Stabssergent Frederik Wilhelm Christensen; g. 16. Marts 1919 m. Grethe Olesen. Præliminæreks. og Handelsskoleeks.; oplært i Bygningsartikler hos Firma Hammerich, Aarhus; Korrespondent 1912 hos Brdr. Dahl, Kbhvn., og 1913 hos Vacuum Oil Co., Kbhvn.; Prokurist hos A/S L. Hammerich & Co. 1913—23; 1923 Købmand i Kolding under Firma Christensen & Jensen, Specialforr. i Bygnings-



artikler; 1927 Grosserer i Kbhvn. under samme Firma.

Adr.: H. C. Ørstedesvej 38. V.

Christensen, P. C., Direktør; f. 29. Sept. 1863 i Nykøbing M.; S. af Snedker P. C. Christensen; g. 1910 m. Ellen Hansen. Handelsudd.; 1888 egen Købmandsforretning; 1894—1900 i Lyngby Kro; 1900 Helsingør Købmandshandel; 1906 omdannet til A/S; Direktør for samme.

Adr.: Ny Østergade 23. K.



Christensen, Peder Andreas, Arkitekt; f. 5. Dec. 1886 i Randers; S. af Murerm. Carl Christensen; g. 17. April 1921 m. afd. Adda Betty Christensen. Murersvend 1905; Konstruktøreks. 1907; Afg. fra Kunstakademiet 1918; Studierejser i Udlandet; Medl. af Kunstnersamfundets Arkitektsektion.

Christensen, Peter, Grosserer og Direktør; f. 2. Maj 1866 i Salling v. Hadsten; S. af Mølle-ejer Christen Petersen; g. 15. Febr. 1903 m. Hilma S. Landgren. Handelsudd. i Firmaet Konsul C. W. Sorvad, Mariager og Havndal; senere hos Grosserer Carl Rerup, Kbhvn.; etabl. egen Forrening i Kbhvn. 1900 u. Firmanavn: Christensen & Wedel; interesseret i Firma A. V. Colding fra 1911—21; startet A/S. Salt- og Brændselskomp. og Amager Pakkassefbr. 1921.

Adr.: Frederiksgade 6. K.

Christensen, P. V., Overingeniør; f. 3. Maj 1875 i Roskilde; Søn af Justitsraad, Sagfører Jacob Christensen. Student 1893; cand. polyt. 1899; ansat i Kbhvn.s Telefon A/S. 1899; 1902—03 Studieoph. i Tyskland; Overingeniør i K. T. A. S.

Adr.: Christiansholms Parkvej.

Christensen, Poul, Bankbestyrer; f. 4. Okt. 1894 i Ribe; S. af afd. Lærer N. P. Christensen; g. 8. Okt. 1921 m. Gerda Clausen. Ass. i Landmandsbanken, Nysted Afd., 1913—17; Fuldm. og

Kass. i Brønderslev Bank 1918—25; Bestyrer af Gentofte & Omegns Bank siden 1925.

Adr.: Dahlensstræde 1. Gentofte.



Christensen, Richard, Skuespiller; f. 1. April 1887 i Kbhvn.; S. af Professor Godfred Christensen; g. 20. Maj 1934 m. Skuespillerinde Margit Synnøstved; Elev af Johannes Nielsen; Debut 1906 paa Folketeatret; derefter virket ved samme Scene i 30 Aar.

Adr.: Danasvej 42. V.

Christensen, Robert Ludvig, Fabrikant; f. 10. Dec. 1889 i Kbhvn.; S. af Kleinsmed Chr. Christensen; g. 18. Aug. 1908 m. Boline Marie Westberg. Udd. i Skomagerbranchen; Fabrikantborserskab og etabl. 1931.

Adr.: Gl. Kongevej 47 B. V.



Christensen, S. Chr., Forvalter; f. 7. Marts 1882 paa Smidstrupgaard pr. Børkop; Søn af Proprietær Niels Christensen; g. 15. Marts 1923 m. Ella Nielsen. Brock'ske Handelsskoler 1900—02; Deltager i Automobilfirmaet K. W. Christensen 1908—29; Stifter af og Direktør for A/S Dansk Mohawk Import 1929; 1933 Forvalter Mælkeriet »Enigheden«.

Adr.: Tranegaardsvej 69. Hell.



Christensen, Svend K., Grosserer; f. 6. Aug. 1905 i Aarhus; Søn af Købmd. Marinus Chri-

stensen; g. 23. Aug. 1932 m. Ragna A. Andersen. Realeks. 1922; Handelseks. 1924; handelsudd. i Firmaet Jul. Kysters Eftf., Aarhus, 1922—25; derefter i Udlandet fra 1927—29; startet egen Forretning i Automobilreserverdele 1929.

Adr.: V. Voldgade 2. V.



Christensen, Tage, Pressefotograf v. Politiken; f. 28. Juni 1903; Søn af Fabrikant Christian Christensen; g. 3. Septbr. 1929 m. Ida Nissen. Lært som Fotograf i Kolding og Aalborg; Pressefotograf v. Politiken fra 1925.

Adr.: Svend Trøstvej 6. V.

Christensen, Ulf Ove, Direktør; f. 15. Nov. 1892 i Kbhvn.; S. af Prof. Ove Christensen; g. 15. Nov. 1919 m. Inga Schack. Elev fra De Brockske Handelsskoler; 1911 ans. i A/S Drubins Fabrik for Trykfarver; 1922 Direktør for samme.

Adr.: Ottiliavej 22-24. Valby.

Christensen, Vagn, Restauratør, Direktør; f. 19. Oktbr. 1913 i Kbhvn.; Søn af Direktør Franz Christensen. Realeks. 1931; Eks. fra De Brockske Handelshøjskoler 1932; Portier paa Hotel Terminus 1932; derefter v. Hoteller i London, Paris og Amerika; overt. Søvavillonen 1936.

Adr.: Søvavillonen. N.

Christensen, Viggo, Borgmester; f. 29. April 1880 i Hagendrup; Søn af Slagter Chr. Christensen; g. 29. Aug. 1929 m. Thora Hansine Nyegaard Sørensen. Udl. som Typograf 1899; Udlandet 1900; Borgerrepræsentant 1909—17. Socialdem. Kand. i Frbg. 1. Valgkr. 1910—13; Borgmester f. Magistratens 3. Afd. fra 1917.

Adr.: V. Voldgade 96. V.



Christensen, Viggo Christian, Forretningsfører; f. 21. Decbr. 1889 paa Frederiksberg; Søn af Støbem. Ludvig Christensen; g. 18. Decbr. 1914 m. Julie Vilhelmine; Tjener; Borgerrepræsentant.

Adr.: Kathrinedalsvej 30 B. F.



Christiani, Rudolf, Dr. Ing.; f. 8. Febr. 1877 i Saxkøbing; Søn af Sognepræst F. H. Christiani; g. 25. Maj 1909 m. Henriette Oldenburg. Student 1894; cand. polyt. 1900; Burmeister & Wain 1900—02; Udlandet 1902—04; Medindehaver af Firmaet Christiani & Nielsen fra 1904. R. DM. p. p.

Adr.: V. Farimagsgade 41. V.



Christiansen, Chr. Hans, Automobilforhandler, Grosserer; f. 4. Okt. 1890 i Kbhvn.; S. af Kulhdlr. Carl F. Christiansen; g. 22. Nov. 1917 m. Emma Margrethe Christiansen. Hærens Elevskole paa Fred.berg Slot 1905—08; Ingeniørkorpset 1908—19; Direktør for Motor-Gig-Co. p. Fred.berg 1919—21; 1922 overt. nuv. Virksomhed (Garagekompleks) paa Kløvermarksvej; fra 1925 aut. Fordforhandler.

Adr.: Markmandsgade 7. S.



Christiansen, Alfred Jørgen Emil, Tandlæge; f. 18. Dec. 1881 i Odense; S. af Overbanemester Anders Christiansen; g. 11. Nov. 1910 m. Ingrid Beck. Tandlægeeks.; Studierejser i Udlandet.

Christiansen, Carl S., Arkivar; f. 8. Marts 1868 i Sneslev; Søn af Lærer Jørgen H. Christiansen; g. 8. Septbr. 1933 m. Johanne Larsen. Student 1887; cand. mag. 1893; Assist. i Rigsarkivet 1898; Arkivar 1924. R.

Adr.: Noras Sidevej 2. Charl.



Christiansen, Einar, Prof., Forf.; f. 20. Juli 1861 i Kbhvn.; Søn af Kommandør Eduard Christiansen. Student 1878; cand. theol. 1886; Direktør f. Det kgl. Teater 1899—1909; Meddirektør f. Folketeatret 1912—24. R., DM.

Adr.: Kronprinsessegade 18. K.



Christiansen, Chr., Folketingsmand, Forretningsf.; f. 14. Septbr. 1895 i Hjortshøj; Søn af Smed I. P. Christiansen; g. 18. Nov. 1922 m. Emma Sørensen. Udl. som Maskinarb.; Forretningsf. f. Arb. Oplysningsf. i Danmark f. 1930.

Adr.: Eiderstedgade 16. V.



Christiansen, Hans Aage, Overingeniør; f. 5. Nov. 1886 i Aaderup, Næstved Landsogn; S. af Fabriksbestyrer Christian Carl Christiansen; g.

5. Sept. 1911 m. Anna Aagathe Hoff Kunst. 1901—05 i Maskinlære; 1909 Afg. fra Teknisk Skole; 1909—31 ans. hos A/S Nielsen & Winther; fra 1917 Overingeniør og Prokurist.

Adr.: Baldersgade 3. N.

Christiansen, J. A., Prof., Dr. phil.; f. 6. Sept. 1888 i Vejle; Søn af Købmand Frederik Christiansen; g. 24. Febr. 1914 m. Inger Nybølle. Cand. polyt. 1911; Dr. phil. 1921; Lektor v. Universitetet 1921; Docent 1931; Prof. 1931.

Adr.: Sundvænget 9. Charl.



Christiansen, Johanne Ostenfeld, Dr. med., Læge; f. 12. Oktbr. 1882 i Kbhvn.; Datter af Professor i Fysik, Dr. med. & jur. Chr. Christiansen. Specialist i Intern Medicin; Privatdocent v. Universitetet i Ernæringsterapi.

Adr.: Amagertorv 27. K.



Christiansen, Kay Axel, Chef for Post- og Telegrafvæsenets tekniske Afdeling; f. 1. Maj 1891 i Kbhvn.; S. af Belysningsmester v. Carlsberg Bryggerierne Frederik Christiansen; g. 13. Maj 1919 m. Erna Lamp-Hansen. Alm. Maskinisteks. 1910; cand. polyt. 1917; indtr. i Telegrafv. 1923; Ingeniørass. 1924; Telegrafingeniør II 1926; Afdelingschef 1927. Statsradiofoniens tekniske Konsulent; Censor i Elektroteknik v. Polytt. Lærestalt. R., D.M., N.St.O. 2^e, I.F. 2. Adr.: Centralpostbygningen. V.

Christiansen, Martinus Chr. Carl, Grosserer; f. 20. Jan. 1888 i Kbhvn.; S. af afd. Peter Christiansen, Centralvaskeriet; g. 20. Marts 1913 m. Emmy Ångström. En Aarrække Repræsentant for Ludw. Loewe & Co. A/G, Berlin, og A/S Nielsen & Winther's Værktøjsmaskinfabr.; 1933 startet egen Forr. m. Værktøjsmaskiner og Værktøj. Adr.: Baldersplads 1. N.

Christiansen, Max, Amtslæge, Dr. med.; f. 30. Septbr. 1889 i Slagelse; Søn af Buntmager L. F.



Christiansen; g. 25. Juli 1915 m. Elisa Rahé. Student 1906; med. Eks. 1913; Hospitalslæge i Kbhvn. 1917—25; Dr. med. 1923; Specialistanerk. (intern Medicin) 1924; Amtslæge i Ribe 1925; i Kbhvns Amt 1928.

Adr.: Vesterbrogade 175. V.

Christiansen, P., Direktør; f. 3. Septbr. 1879 i Gamtofte; Søn af Fiskeribetjent R. Christiansen; g. 11. Oktbr. 1902 m. Clara Horsens. Udd. i Snedkerfaget; Teknisk Skole; ansat i A/S. Silvan 1911; Direktør samme Sted fra 1922.

Adr.: Søholmsparken 7. Hell.

Christiansen, Rasmus, Skuespiller; f. 23. Maj 1885 i Vejlbj v. Aarhus; Søn af Slagter Christiansen; g. 31. Maj 1927 m. Inga Fritsche. Debut 1904; derefter v. forsk. kbhvske Teatre; fra 1925 v. Det kgl. Teater. R.

Adr.: Forchhammersvej 2. V.



Christiansen, Roar, Direktør; f. 13. Aug. 1906; S. af Vaskeriejer Peter Christiansen. Realeks.; udd. i Udl. i Faget; nu Direktør for Centralvaskeriet.

Adr.: Lyngbyvej 170. Ø.

Christiansen, Viggo; Professor, Dr. med.; f. 9. Decbr. 1867 i Kbhvn.; Søn af Kommandør Eduard Christiansen; g. m. Ingeborg Klein. Student 1888; med. Eks. 1895; Dr. med. 1898; Overlæge v. Rigshosp. 1929; Docent v. Universitetet 1934; Professor v. Universitetet 1935. K², DM., FM. i G. p. p.

Adr.: Svanemøllevej 122. Hell.

Christoffersen, Henry, Operasanger; f. 6. Sept. 1883 i Fredericia; Søn af Vinhandler Martin Christoffersen. Studeret Violinspil i Kbhvn. og Leipzig, derefter Sang i Tyskland, Sverige og Italien; Gæstespil paa Det kgl. Teater 1927—28;



oprettet Operaskole i Kbhvn. 1928; Gæstespil og Koncerter i Udlandet.

Adr.: Jacob Erlandsensgade 2. Ø.

Christoffersen, Marius, Sekretær, Dr. polit., f. 27. Decbr. 1891 i Seiløse; Søn af Husmand L. Christoffersen; g. 12. Juni 1918 m. Olga Schwanner. Student 1910 cand. polit. 1914; Sekretær j Ø. K. fra 1914; Dr. polit. 1932. S. H. E. 5, S. Kr. 5.

Adr.: C. L. Ibsensvej 31. Gent.



Christophersen, Edvard Christian, Ingeniør; f. 29. Aug. 1886 i Kbhvn.; S. af Husejer L. Christophersen. Udl. Mekaniker 1906; Teknikum 1909; 1911—16 Tegnestuechef paa Nordisk Elektrisk Apparatfabrik; 1916—25 Driftsingeniør ved forskell. industrielle Virksomheder; fra 1929 Driftsingeniør paa Nordisk Elektrisk Apparatfabrik.

Adr.: Tagensvej 58. N.



Christophersen, J. Jelstrup, Edsv. Skibsmægler; f. 27. Marts 1875 i Hjørring; Søn af Snedkermester og Møbelfabrikant Johs. Christophersen; g. m. Sørine Andrea Nielsen. Skibsmæglereksamen 1906; kgl. Bestalling 1910; Medindehaver af Firma Hecksher & Søns Efterfølger fra 1910; Eneindehaver fra 1934; Medstifter af Dampskibsselskabet »Draco».

Adr.: Aurehøjvej 1. Hell.



Christophersen, Viggo, Læge; f. 4. Aug. 1862 i Kbhvn.; Søn af Krigsassessor Christen Christophersen; g. 28. Jan. 1891 m. Kitty Andersen. Student 1879; Lærer v. Hærens Elevskole paa Fred.berg Slot 1883—87; med. Eks. 1889; praktiseret i Lyngby 1889—94; siden i Kbhvn. R., DM. p. p.

Adr.: Aaboulevarden 4. N.



Claudius, Marius, Dr. med., Overlæge og Laboratorieførster v. Frederiksberg Hospital; f. 29. Jan. 1872 i Fredericia; Søn af Telegrafbestyrer L. H. Claudius; g. 12. Nov. 1900 m. Agnete Lütken. Student 1889; med. Eks. 1897; Dr. med. 1906; Laboratorieførst. fra 1903; Overlæge fra 1913.

Adr.: Dalgas Boulevard 68. F.



Clausen, Claus Hansen, Grosserer; f. 8. April 1881 i Soderup Sogn; S. af Købmd. Hans Clausen; g. 7. April 1934 m. Alvida Jørgensen. Koloniallære i Struer; derefter selv Forretning i Kolonial 1903—17; gik 1917 over til ædle Metaller i Raavarer; Grossererborgerskab 1928.

Adr.: Sct. Gjertrudstræde 6. K.

Clausen, Carl Christian, Ingeniør, cand. polyt.; f. 11. Maj 1876 i Gadevang Teglværk; S. af Teglværksejer P. Clausen; g. 15. Dec. 1903 m. Karen Jensen. Exam. polyt. 1893; cand. polyt. 1899; ans. hos F. L. Smidth & Co.; fra 1909 arb. sam-



men m. Ing. J. P. Spangenberg; 1931 etabl. eget Raadgivende Ingeniørfirma.

Adr.: Frederiksborggade 11. K.

Clausen, Einar Theodor, Grosserer; f. 17. Juli 1892 i Kbhvn.; S. af Marineovering. Theodor Clausen; g. 26. Juli 1917 m. Ebba Frandsen. 1908 ans. hos N. C. Hoecq; 1927 Medindehaver; 1928 Eneindehaver.

Adr.: Classensgade 46. Ø.

Clausen, Gunnar Høier, Tandlæge; f. 13. Febr. 1909 paa Falster; S. af Sognefoged J. L. Clausen. Student 1925; Tandlægeeks. 1932; selvst. Praksis siden 1935.

Adr.: Gl. Torv 10. K.



Clausen, H. V., fh. Lektor, mag. art.; f. 14. Jan. 1861 i Odense; Søn af Fabrikant J. V. Clausen; g. 10. Aug. 1901 m. Cathrine Nielsen. Student 1878; mag. art. 1885; Overlærer v. Frbg. Gymnasium 1916; Lektor 1919—26. K², p. p.

Adr.: Søndermarksvej 8. Valby.



Clausen, Johan, fh. Valgmenighedspræst (Københavns Valgmenighed); f. 10. Marts 1860 i Kbhvn.; Søn af Varemægler E. C. Z. Clausen; g. 29. Marts 1887 m. Herdis Rørdam. Student 1878; cand. theol. 1885.

Adr.: Kronprinsensgade 2. K.



Clausen, Julius, fh. Bibliotekar, Forf.; f. 17. Aug. 1868 i Kbhvn.; Søn af Varemægler E. C. Z. Clausen; g. 9. Nov. 1895 m. Charlotte Friderichsen. Student 1886; cand. mag. 1891; Bibliotekar v. Det kgl. Bibliotek 1890—1933. R., DM. p. p.

Adr.: Havnegade 55. K.

Clausen, Schach, Direktør; f. 28. Maj 1892 i Køge; Søn af afd. Forretningfører Eduard Clausen; g. 12. Nov. 1920 m. Ellen-Margrethe Nordemann. Realeksamen 1908; Ansat i A/S. Det Østasiatiske Kompagni 1908—10; Niels Brock's Handelshøjskole, København, 1910—12; Sekretær og Bogholder hos Konsul I. A. Herskind, Riga, 1912—15; Prokurist i The Russian Trading Company Ltd., Petrograd, 1915—19; Prokurist i Firma S. Kjersgaard & Co., Kbhvn., 1919—21; Merkantil Direktør i Nordisk Simplex A/S., Kbhvn., 1921—22; Kontorchef i Købmandsstandens Oplysningsbureau, København, 1923—28; adm. Direktør for Philip W. Heyman A/S, Kbhvn.; 1929—33; siden 1933 Kontorchef i Kampmann, Kierulff & Saxild A/S, Kbhvn.

Adr.: Strandvej 92. Ø.

Clausen, Sven, Forf., Dr. jur.; f. 30. Oktbr. 1893; Søn af Herredsfuldmægtig, Justitsraad C. H. Clausen; g. 31. Decbr. 1921 m. Ingeborg Jensen. Student 1911; cand. jur. 1917; Herredsfuldm. 1919; Birkefuldm. paa Frbg. 1921; Fuldm. i Kreditkassen f. Husejere i Kbhvn. 1923; Kasserer samme Sted 1933; Dr. jur. 1934.

Adr.: Vilvordevej 35. Charl.

Clauson-Kaas, Gustav Adolf Frederik, Ritmester, Direktør; f. 7. Juli 1865; Søn af Jens Adolf Frederik Clauson-Kaas, Kammerjunker, Ritmester; g. 6. Oktober 1900 m. Else Krum.

Adr.: Vendersgade 33. K.



Clauson-Kaas, Knud Alexander Carl Christian Collis Frederik, Flyver (Sekondløjtnant v. Gar-

dehusarrg., Militærflyver); f. 3. Juni 1894 i Stenstrup paa Fyn; Søn af Ritmester Gustav Adolf Frederik Clauson-Kaas; g. 16. Juli 1932 m. Eva Berglioth Creutz Nathansen. (Fi. F. K. IV) (F. M. M. 1918).

Adr.: Vendersgade 33. K.

Clemmensen, Carl Henrik, Journalist, Redaktør; f. 28. Marts 1901 i Kbhvn.; Søn af Redaktør C. A. Clemmensen; g. 21. Jan. 1923 m. Karen Dieterichsen. Student 1919; cand. phil. 1920; Medarb. v. Natoinaltidende fra 1919.

Adr.: Dossringen 30. N.

Clemmensen, Mogens, Arkitekt; f. 18. Juni 1885 i Kbhvn.; Søn af Arkitekt Andreas Clemmensen; g. 23. April 1913 m. Augusta Thejll. Teknisk Skole; Akademiet; Elev af Bundgaard og Martin Nyrop; Studierejser i Udlandet.

Adr.: Ny Vestergade 13. K.



Cloëtta, Fritz Bernhard, Generalkonsul, f. 12. Febr. 1876 i Kbhvn.; Søn af Konsul C. Cloëtta; g. 16. Febr. m. Maria Christensen. 1895 i Handelslære i Hamburg; 1900 indtr. i Firm. Brdr. Cloëtta, kgl. Hof Chokoladefabrik; 1901 Eneindehaver; 1929 afhændet Firm. til et Akts.; 1915 Konsul; 1921 Generalkonsul for Schweiz i Danmark og Island.

Adr.: Trondhjems-gade 10. Ø.

Clorius, Odin, Thorvald, Ingeniør, Fabrikant; f. 13. Febr. 1875 i Kbhvn.; S. af Prokurist Carl Clorius; g. 3. April 1908 m. Bodil Marie Christine Skjoldborg. Udd. paa Teknisk Skole; Konstruktøreks.; selvst. Virksomhed fra 1905.

Adr.: Vesterport 343. V.



Cock-Clausen, Alf, Arkitekt; f. 2. Marts 1886 i København; Søn af Arkitekt Ludvig Clausen; g. 9. Juni 1911 m. Ellen Tvede. Præliminæreks-

amen. Teknisk Skole 1906. Kunstakademiet 1911.

Adr.: Søndermarksvej 1. A. Valby.

Cohen, J. L., Overretssagfører; f. 1. Nov. 1886 paa Frederiksberg; Søn af Grosserer L. A. Cohen; g. 2. Maj 1913 m. Karen Ryder. Student 1904; cand. jur. 1909; Overretssagfører 1913.

Adr.: Gammeltovej 18. K.

Cohn, Einar, Departementschef; f. 25. Juli 1885 i Naskov; S. af Buntmager M. Cohn; g. 17. Aug. 1910 m. Jeannette Steenberg. Student 1903; Cand. polit 1907; Ass. i Statistisk Dept. 1907; Fuldm. 1913; Kontorchef 1919; Leder af Nationalbankens Valutakontor 1932—35; Departementschef 1936. R., D.M., M.T.Kfh. p. p.

Adr.: Sommervej 2. Charl.



Cohn, Georg, Afdelingschef i Udenrigsm.; f. 14. Aug. 1887; Søn af Kbmd. Herman Cohn; g. m. Elfriede Bamberger. Student 1906; cand. jur. 1912; Udenlandske Universiteter; Dr. juris Frankfurt; Ass. i Udenrigsm. 1914; Afdch. 1918. K¹, D.M., M.T.Kfh. pp.

Adr.: Rosen-Palais. K.

Cohn, Naphtali, Højesteretssgf., Dr. jur.; f. 16. Aug. 1888; Søn af Kbmd. Herman Cohn; g. m. Minni Ansbacher. Student 1906; cand. jur. 1912; Overretssgf. 1915; Dr. jur. 1918; Højesteretssgf. 1920.

Adr.: Sølvgade 24. K.



Cold, Frederik, Kontreadmiral; f. 25. Marts 1868 i Kbhvn.; Søn af Dir. Magdalous Cold; g. 7. Oktbr. 1901 m. Gerda Helene Bruun. Secondløjtn. 1890, Premierljt. 1894; Kapt. 1907; Kommandør 1918. Kontreadmiral 1927. K¹, DM., HHT. pp.

Adr.: Classensgade 13. Ø.



Colding Sophus August, Apoteker; f. 27. Nov. 1854 i Kbhvn.: Søn af afd. Stadsing., Professor, Dr. jur. L. A. Colding; g. 6. Juni 1890 m. Camilla Frost. Cand. pharm. 1877; Apoteker i Hellerup 1900.

Adr.: Strandvej 165. Hell.

Collin, Edvard, Overlæge; f. 8. Oktbr. 1886 i Kbhvn.; Søn af Etatsraad J. S. Collin; g. 29. Jan. 1915 m. Edith Riise. Student 1905; med. Eks. 1915; ledende Radiolog v. Finsens Institut og Radiumstationen 1920—33; Overlæge v. Sankt Josephs Hospital 1933.

Adr.: Gl. Torv 10. K.

Collin, Ionas, Overkirurg, Prof., Dr. med.; f. 9. Juli 1877 i Vedbæk; Søn af Etatsraad J. S. Collin; g. 3. Febr. 1906 m. Ellen Roose. Student 1894; med. Eks. 1901; Dr. med. 1912; Overkirurg v. Kommunehosp., Kbhvn., 1919; Prof. 1934. R. M.T.Kfh., pp.

Adr.: Ø. Søgade 18. K.



Cordius-Hansen, Axel, Direktør; f. 7. Juni 1884 i Kbhvn.: Søn af Urtekr. H. A. Cordius-Hansen; g. 21. Decbr. 1935 m. Ida Bendix. 4de Klasses Hovedeksamen; Handelsudd. i Firm. A. Stelling, Gl. Torv 6; senere Prokurist i Firm. Chr. S. Jacobsen, Bredgade 36; Direktør for Tapetfirmaet Cordius-Hansen A/S.

Adr.: Gl. Torv 8. K.

la Cour, Peder L., Direktør, Hotelejer; f. 12. Septbr. 1886 i Svendborg; S. af Kreaturesporter H. P. la Cour. Udd. som Tjener paa Wandal Hotel i Svendborg 1900—04; England, Tyskland og Schweiz 1905—08; Brochmanns Hotel, Odense til 1913; overtaget Hotel Svendborg 1913; overtaget Christiansminde Badehotel 1919; 1921 overtaget Christiansminde Restaurant; 1925 overtaget Handels- og Kontoristforeningens Sel-



skabslokaler; 1932 overtaget Svendborg Borgerforening og Teater.

Adr.: Christiansminde Badehotel, Svendborg.



Crone, Fritz, Pianist, Komponist; f. 6. Maj 1879 paa Fredberg; S. af Konsul Crone. Student 1898; studeret Musik hos Frk. Panum og Louis Glass; i Berlin hos Prof. Jedliszka og Pfitzner; Lærer v. Sterns Musikkonservatorium; 1925 Lærer v. det danske Musikkonservatorium. De franske Sølvpalmer.

Adr.: Ved Sønderport 24. S.



Crone, Harald, Ingeniør, cand. polyt.; f. 20. Sept. 1888; S. af Ritmester Chr. Crone; g. 24. Maj 1933 m. Ella Nyholm. Student 1906; cand. polyt. 1912; 1912—16 hos Ing. Nobel; 1916—29 hos Svend Koch; 1929 selvst. Firma Crone & Koch.

Adr.: Nyhavn 63. K.

Crone, Kaj Fritz, Direktør; f. 20. Juli 1890 i Kbhvn.; S. af Gross. Valdemar Crone; g. 4. Dec. 1915 m. Ellen Petersen. Handelsudd.; derefter



8 Aar i U. S. A.; Papirforr. i Kbhvn.; Direktør for Crown Gummed Paper A/S 1931.
Adr.: Finsensvej 39 A. F.



Firmaet Carl Dahl; i 1919 købtes Tapetfabriken A. Dahl (grundl. 1849) og blev til A/S Carl Dahls Tapet- og Rullegardinfabrik.



Cruse, E. B., Ingeniør; f. 18. Dec. 1880 i Hunseby Sogn; S. af Konsul V. Cruse; g. 6. Sept. 1907 m. Gerda Galle. Exam. polyt. 1898; cand. polyt. 1905; Ingeniør hos F. L. Smidth fra 1906; Underdir. i samme Firma 1925; Direktør for Varde Staalværk 1932. R.
Adr.: Dantes Plads 33. V.



Dahl, Ludvig Georg, Fabrikant; f. 12. Sept. 1871 i Kbhvn.; S. af Kommissionær Mathias Anders Dahl; g. 1. Gang 2. Febr. 1898 m. Marie Sophie Frederikke Thaarup, død 1913, 2. Gang Nov. 1932 m. Ruth Krøldrup. Oplært i Maskinfaget; Maskinisteks.; forsk. Stillinger; overt. 1905 Fabr. Peter Sørensens Pengeskabs-Fabrikation.
Adr.: N. Voldgade 22. K.



Culmsee, Ristil, Skuespillerinde; f. 15. Nov. 1903 i Calais; D. af Bestyrer v. St. Nordiske Vilh. Culmsee. Student Helsingfors 1921; læst hos Liebmann og blev indstillet og antaget paa Det kgl. Teaters Elevskole; Debut Odense 1924; forsk. Turneer med Liebmann her og i Udlandet, spec. Sverige.
Adr.: H. C. Ørstedesvej 29 B. V.



Dahl, Mogens Chr. Fleuron, Underdirektør; f. 28. Sept. 1911 i Klampenborg; S. af Godsejer Chr. S. Dahl; g. 2. Juni 1934 m. Dora E. Forster, London. Realeks. 1928; 1929 handelsm. Uddann; 1930 paa Niels Brocks Handelsskole; 1 Aar paa École Supérieure de Commerce i Lausanne; derefter v. samtlige Afd. paa Kontoret i Brødrene Dahl A/S et Aar; Studieophold i England, Tyskland,

Dahl, Carl, Fabrikant og Direktør; f. 18. Okt. 1874 i Kbhvn.; S. af Fabrikant Carl Dahl og Hustru Marie Breit; g. 30. Juni 1901 m. Olga Dahl. Udd. i Tapet- og Rullegardiner; overtog

Østrig, Czekoslovakiet, Belgien og Frankrig 1 Aar; 1 Aars Ansætt. ved Selskabets Filialer i Skandinavien; 1935 Prokurist; 1936 Underdirektør.

Adr.: »Bellavista«. Klampenborg.

Dahl, Svend, Overbibliotekar; f. 24. Sept. 1887 i København; S. af Skoleinspektør Chr. Dahl; g. 1922 m. Ellen Kring. Student 1906; cand. mag. 1914; Ass. v. kgl. Bibliotek 1907—09; Underbibliotekar 1911; Inspektør v. Statens Bibliotekstilsyn 1920; Overbibliotekar v. Universitetsbiblioteket 1925. R.

Adr.: Amalievej 4. V.

Dahl, Viggo, Arkitekt; f. 3. Dec. 1860 i Kbhvn.; S. af Murerm. Carl Dahl; g. 28. Febr. 1920 m. Ellen Sander. Svendepøve som Murer 1878; Afg. fra Teknisk Skole 1883; Afg. fra Akademiet som Arkitekt 1886. R.

Adr.: N. Søgade 21. K.



Dahl-Iversen, Erling, Professor, Dr. med.; f. 30. Nov. 1892 p. Frederiksberg; S. af Lærer, cand. theol. Anders Dahl-Iversen; g. 1925 m. Inga Thortsen. Student 1911; med. Eks. 1919; Dr. med. 1925; Prof. i Kirurgi v. Kbhvns. Universitet 1935.

Adr.: Ø. Søgade 32. K.

Dahl-Jensen, J. P., Billedhugger; f. 23. Juli 1874 i Nibe; S. af Snedkerm. A. P. Jensen; g. 29. Dec. 1900 m. Martha Haugaard. Kunstakademiet og V. Bissen 1893—96; Studierejser i Udlandet; Grundlægger af Dahl-Jensens Porcelænsfabrik 1925.

Adr.: Frederikssundsvej 288. Brh.



Dahlerup Berthelsen, Hans, Arkitekt; f. 20. Nov. 1881 i Lomborg; S. af Pastor Hans Berthelsen; g. 5. Okt. 1929 m. Mary Larsen. Tømrerlære 1896—1900; derefter Teknisk Skole i Kbhvn. til 1903 og Tekn. Skole 1904—06; 1904—

13 Ans. hos forsk. Arkitekter, bl. a. G. B. Hagen, Rolf Schrøder; 1913 selvst. Virksomhed.

Adr.: Eman. Olsensvej 5. F.



Dahlgaard, Bertel, Indenrigsminister; f. 7. Nov. 1887 paa Hestehave ved Skive; S. af Propr. Poul Dahlgaard; g. 27. Dec. 1913 m. Dorthea Poulsen. Student 1909; cand. polit. 1913; Ass. i Statistisk Kontor 1914; Fuldm. 1918; Chef for Statistisk Kontor 1922; Indenrigsminister 1929.

Adr.: Erichsensvej 5. Gent.

Dahlgreen, Henrik Rudolph, Tandlæge; f. 30. Sept. 1885 i Fredericia; S. af Postmester Johannes Dahlgreen; g. 10. Marts 1933 m. Inger Palle. Cand. pharm.; Tandlæge.

Adr.: Vesterport. V.



Dahlgren, Hildur, Operasangerinde; D. af Hotelejer, Rentier Axel C. Dahlgren; g. 3. April 1919 m. Gross. W. Wolff. Udd. i Udlandet; optr. ved udenlandske Teatre; har i en Aarrække i Kbhvn. givet Undervisning i Sang, Tale o. s. v.

Adr.: Frederikkevej 13. Hell.



Dahlstrøm, Johs. W., Gross.; f. 13. Marts 1881 i Kbhvn.; S. af Maskinfabrikant Y. H. Dahlstrøm; g. 26. Okt. 1916 m. Emma Lehm. Handelslære og senere udd. paa Maskinfabriken Atlas, 1916 Grosserer; Generalrepr. for Mineraloelfabrik Aug. Korff, Bremen, og for A/B Davy Robertson, Gøteborg; Eneforhandler for Sjæll.

for A/S Strømmen, Randers; flere Studierejser og Ophold i Udlandet; Medl. af Best. f. A/S Strømmen, Randers.

Adr.: Ny Vestergade 18. V.



Dal, M. E., Direktør, f. 24. Juli 1877 i Askov; S. af Grdj. A. S. Dal; g. 9. Sept. 1904 m. Meta Seest. 1892 ansat i Firmaet Coop. Wholesale Society's Afd. i Aarhus; 1905 forflyttet til Afd. i Esbjerg som Fuldm.; 1922 tilbage til Afd. i Aarhus som Direktør; 1929 forflyttet til Moder-afd. i Kbhvn. som Direktør; Medl. af Landbrugsmin.s Smør Export Udv. og Kbhvn.s Smør-noterings Udv.

Adr.: Sct. Annæ Plads 24. K.

Dalberg, Carl Albert S., Overretssagfører; f. 16. Juni 1882 i Karlby (Mors); S. af Bogholder Anton Dalberg. Student 1901; cand. jur. 1907; Overretssagf. 1910; Translatøreks. i Tysk 1936.

Adr.: Nybrogade 22. K.

Dalberg, Holger, Bankbestyrer; f. 1. Marts 1881 i Kbhvn.; S. af afd. Varemægler Thor Dalberg; g. 11. Maj 1910 m. Anna Schneider. 1898 ans. i Privatbanken; 1915—19 Kontorchef v. Grosserer-Societetets Komité; 1919 Bestyrer af Privatbankens Raadhusafdeling.

Adr.: Thorvaldsensvej 14. V.



Dalgaard, Aage, Ingeniør, cand. polyt.; f. 30. Juni 1894 i Helsingør; S. af Skoleinsp. A. M. J. Dalgaard; g. 25. Juni 1920 m. Esther Belling. Student 1913; cand. polyt. 1919; 1919 ans. paa Dansk Sojakagefabrik som Ingeniør.

Adr.: C. N. Petersensvej 29. F.

Dalgaard, Frederik, Redaktør, M.F.; f. 20. April 1893 i Lemvig; S. af Fyrbøder Chr. Dalgaard; g. 1. Nov. 1923 m. Fritze Pedersen. Student

1916; cand. jur. 1922; Landsretssagf. 1930; Forretningsf. i det kooperative Fællesforbund 1936.

Adr.: Tschernings Allé 12. Valby.



Dalgaard, Harry, Grosserer; f. 20. Febr. 1880 i Aarup; S. af Hotelejer H. P. Hansen; g. 23. Jan. 1914 m. Fanny Bull. Udd. som Ingeniør; Grosserer; en gros Forretning.

Adr.: Gothersgade 16. K.



Dalhoff, Ludvig Georg, Direktør, Ingeniør; f. 3. April 1882 p. Fredberg; S. af Præst ved Diakonissestiftelsen N. C. Dalhoff; g. 1° m. Alvilda Madsen, 2° m. Louise Jespersen. Student 1900; Polytekn. Læreanst. og Tyskland; derefter Still. hos Ingeniør I. Krüger til 1918; Direktør for Internationalt Isolations Komp. Ikas.

Adr.: Holte.

Dalsgaard, Tage, Direktør; f. 22. Juni 1907 i Thisted; S. af Amtsvejinspektør E. Dalsgaard. Præliminæreks.; derefter Ansættelse hos Skibsreder Richter i Flensborg; i 1927 egen Eksportforretning i Krusaa; 1932 ans. i A/S To-R Radio som adm. Direktør.

Adr.: Howitzvej 11. F.

Dalskov, A., Statskonsulent; f. 14. Sept. 1871 i Bederslev Dale; S. af Skovfoged Frantz Petersen; g. 21. Aug. 1898 m. Mimi Jensen. Hævebrugskand. 1893; Konsulent i en Aarrække; Statskonsulent fra 1919.

Adr.: C. L. Ibsensvej 6. Gent.

Dam, Immanuel, Chef for Gentofte Komm. økonom. Forvaltning; f. 14. Nov. 1876 i Thisted; S. af Sognepræst M. A. Dam; g. 22. Jan. 1920 m. Ella Thomsen. Student 1895; cand. jur. 1903; Ass. i Kbhvns. Magistrat 1906; Fuldm.



1914; Chef f. Gentofte Komm. økon. Forvaltn. fra 1920.

Adr.: Christiansholmsvej 35. Klampenborg.



Dam, Knud Emanuel, Arkitekt; f. 5. Marts 1909 i Kbhvn.; S. af Ingeniør P. C. Dam. Realeks. 1925; Udd. i Murerfaget, Svend 1929; Studierejse til Stockholm 1930; i Sydtykland 1932; Afg. fra Kunstakademiet 1934.

Adr.: St. Møllevej 9. S.

Dam-Nielsen, Jens, Overretssagf.; f. 13. Dec. 1867 i Brørup; S. af Grd. Jens Gunder Nielsen; g. 15. Maj 1896 m. Ida Marie Cathrine Nielsen. Student 1886; cand. jur. 1892; Overretssagf. 1895.

Adr.: Christiansvej 6. Charl.



Damgaard, Holger, Pressefotograf; f. 24. Juli 1870 i Ribe; S. af Boghandler, Løjtnant Anton Damgaard; g. m. Karene Pauline Samsøe. Udd. v. Handel i Varde; 6 Aars Ophold i Udlandet; 3 Aar Revisor i Provensen; siden 1908 Pressefotograf v. »Politiken«. De franske Guldpalmer.

Adr.: Mylius Ericksens Allé 15. Hell.

Damkier, Paul, Overretssagf.; f. 23. Nov. 1879; S. af Overretssagf. J. G. F. Damkier; g. 1933 m. Dina Ahlmann Weile. Student 1897; cand.

jur. 1905; Overretssagf. 1908; Medarb. v. Berlingske Tid. fra 1913.

Adr. Martinsvej 5. V.



Dan, H. P. Pedersen, Billedhugger; f. 1. Aug. 1859 i Itzehoe; S. af Overvagt. Ole Pedersen Dan; g. 20. Aug. 1892 m. Johanne Betzonich. Kunstakademiet og Udlandet; udstillet 1. Gang i Kbhvn. 1887.

Adr.: Rebekkevej 6. Hell.

Danielsen, Alfred, kgl. Kapelmusikus; f. 28. Nov. 1895 i Randers; S. af Malerm. Daniel A. Danielsen; g. 6. Marts 1923 m. Edith Larsen. Overtrompeter i F.D.F.; 3 Aar i Randers; Aarhus 1918—19; kgl. Kapel 1928.

Adr.: Amagerbrogade 44 A. S.



Danielsen, Herbert, Grosserer; f. 10. Juli 1881 i Flensburg; S. af Fabrikant Wilhem Danielsen; g. 20. Maj 1920 m. Martha Esser. I Lære i Rendsborg; senere Stillinger i Danmark, Sverige og indtil Krigen i Rusland; Grossererborgerskab i Kbhvn. 1920.

Adr.: Nr. Voldgade 88. K.

Dannin, Leo, Landsretssagf.; f. 26. Marts 1898; S. af Cigarfabrikant H. Dannin; g. 20. Aug. 1928 m. Ingeborg Larsen. Cand. jur. 1923; Landsretssagfører 1927.

Adr.: V. Voldgade 86. V.

Danstrup, Jens Peter, Ingeniør, Maskinfabrikant; f. 21. April 1881 paa Fred.berg; S. af Maskinfabrikant Christian Frederik Danstrup; g. 16. Juli 1924 m. Agnes Johanne Andersen. Cand. polyt. 1906; ans. hos Stadsingeniøren i Kbhvn.; i Udlandet ca. 5 Aar; selvst. raadg. Ingeniør i Kbhvn. ca. 8 Aar; Fabrikant fra 1921;



Borgerrepræsentant fra 1933; Medl. af Invalideforsikringsraadet fra 1933.

Adr.: Frederiksborggade 54. K.



Dansk Galoche- og Gummifabrik; 1931 Direktør; 1934 indtr. i Brdr. Friis' Skotøjsfabrik som Partner.

Adr.: Ryesgade 19-21. Ø.



Daugaard, Thora, Frue, Redaktør; f. i Store Arden; D. af Hotelejer P. J. Jensen. Translatør og Tolck; Redaktør af »Vore Damer« 1930—32; Red. af »Vore Damer«s Jul fra 1931.

Adr.: Østerbrogade 85. Ø.



Danø, Joh. B., Vicekonsul; f. 30. Marts 1883 i Maribo; S. af Købmd. Joh. Henrik Jochumsen; g. 22. Dec. 1919 m. Emmy Pøckel. Præliminærsks. 1899; handelsudd. i Provinsen og senere hos Brdr. Bendix; Købmandsskole, Handelsskole; 1915 ans. i det britiske Konsulat; 1921 Prokonsul; 1923 Vicekonsul; Medstifter af A/S Massey-Harris. M.B.E.

Adr.: Vintervej 5. Charl.

Daugaard-Jensen, Eigil, Arkitekt; f. 3. Juli 1903 i Godhavn; S. af Direktør Jens Daugaard-Jensen; g. 19. Okt. 1935 m. Inger Marie Jacobsen. Tømrersvend 1923; Afg. fra Teknisk Skole 1924; Afg. fra Kunstakademiet 1931. F.S.S. 4.

Adr.: Rebekkevej 7 B. Hell.



Darboe, Anders Lauritz Johannes, Direktør; f. 30. Juni 1894 i Sorø; S. af Tømrermester N. P. Andersen; g. 2. Juni 1916 m. Hilborg Hansen. Student fra Sorø 1910; Manufaktur-lære; Forretningsfører for Crome & Goldschmidt, Aalborg og Holbæk; Fra 1929 adm. Dir. for Orientalisk Tæppelager.

Adr.: Solkrogen 3. Brh.



Daugaard-Jensen, Jens, Direktør; f. 24. Marts 1871 i Skovgaard, Randers Amt; S. af Hotelejer P. J. Jensen; g. 5. Maj 1900 m. Ida Jensen. Exam. jur. 1892; ansat v. Den kgl. grønlandske Handel 1894; Fuldm. i Grønlandske Handel 1898; Direktør f. Grønlands Styrelse fra 1912. K¹, Adr.: Ahlmanns Allé 4. Hell.

Darville Larsen, Jacob Gotfred, Fabrikant; f. 31. Jan. 1897 i Trørød; S. af Købmd. A. P. Larsen; g. 17. Juni 1924 m. Augusta Marie Frandsen. Købmandsudd.; specialudd. i ortopædiske Artikler; 1921 Grossererborgerskab; 1924 etabl.

David, Arne-Ole, Skuespiller; f. 4. Juni 1894; S. af Gross. L. M. David; g. 14. Juni 1923 m. Ingeborg Schleiss. Student 1913; cand. phil.



1914; Elev af Poul Reumert 1916—17; Debut Betty Nansen Teatret 1918, v. samme Teater til 1930; 1935 Nørrebro Teater.

Adr.: P. Bangsvej 99. F.

David, C. L., Højesteretssagf.; f. 30. Juli 1878; S. af Overing. J. H. David. Student 1897; cand. jur. 1903; Overretssagf. 1906; Højesteretssagf. 1911. R.

Adr.: Kronprinsessegade 30. K.



Davids, Adolf Carl, Ingeniør, cand. polyt.; f. 25. Juni 1901 i Nørre Sundby; S. af Købmd. O. C. Davids; g. 25. Juni 1929 m. Barbara Greene Garnwell. Cand. polyt. 1924; 1925—31 i U. S. A. 1933 etabl. egen Virksomhed.

Adr.: Aurikelvej 8. Valby.

Davidsen, Oscar, Underdirektør; f. 4. Sept. 1888 i København; S. af Forretningsf. Emil Davidsen; g. 12. Maj 1912 m. Astrid Carstensen. Præliminæreks. 1905; derefter Bankvæsen; Fuldmægtig i Landmandsbanken 1916; Kontorchef 1923; Underdirektør 1934.

Adr.: Høyrups Allé 8. Hell.



Davidsen, P., Direktør; f. 23. April 1913 i Kbhvn.; S. af Vinhldr. V. Aa. Davidsen; g. 11. Maj 1935 m. Hedeveg Borchorst. Realeks. 1930;

Studier i England, Frankrig og Tyskland; derefter ans. i Firmaet O. Davidsens Vinhandel og Restaurant.

Adr.: Aaboulevarden 56. N.



Davidsohn, Joseph, Dr. phil., Fuldm. i Direktoratet for Ulykkesforsikr.; f. 22. Febr. 1894 i Kbhvn.; S. af Lærer Baruch Davidsohn; g. 29. Nov. 1918 m. Fanja Rosenblum. Cand. polit.; Dr.-grad for Sociologi; Studieophold i U. S. A. og England 1932—33 (Rockefeller-Fundet).

Adr.: Holsteinsgade 61. Ø.



Debois, Christian Hemmingsen, Organist, Komponist; f. 27. Juni 1882 i Kbhvn.; S. af Købmd. C. E. Debois; g. 17. Sept. 1910 m. Mary Andersen. Studeret hos Vilh. Rosenberg, Ludolf Nielsen og Peder Gram; Organisteks. fra Det danske Musikkonservatorium; fra 1911 ans. i den tysk-franske Kirke; fra 1919 Kantor og Organist i Mathæus Kirken; 1908—20 Organist v. Krematoriet under Kbhvn.s Begravelsesvæsen.

Adr.: Carit Etlarsvej 5. V.



Deden, Erik Brøndorff von, Tegner; f. 3. April 1909 i Fredericia; S. af Farmaceut Einar v. Deden. Student 1929; Studierejse til Paris 1930; derefter studeret Reklame paa Handels-

højskolen 2 Aar; siden aktiv Tegner; Spec.: Reklametegn., Illustration og Dekoration.
Adr.: Studiestræde 41. K.



Degen, Axel Aage, Stabsintendant; f. 26. Nov. 1878 i Kbhvn.; S. af Krigsass. W. L. M. v. Degen; g. 4. Maj 1910 m. Marie Petersen. Cand. phil.; udd. i Forplejningskorpset. R. D.M.
Adr.: Rigensgade 11. K.



Degn, Arvid, Trompetist; f. 6. Jan. i Kbhvn.; Søn af Skibsfører N. Th. Degn; g. 21. Maj 1935 m. Inger Hansen. Udd.: Trompet hos kgl. Kapelm. Lauritz Sørensen; Violin: Johan Henriques; Instrumentation: Fini Henriques; spillet i Radioen i Buenos Aires 1 Aar; Tivoli Koncertsal 4 Aar.
Adr.: Kretavej 19. S.



Degn, Erik Peter Fischer Jessen, Ingeniør, cand. polyt.; f. 30. April 1885 i Esbønderup; S. af Apoteker O. Degn; g. 1. Nov. 1928 m. Maria Antonia Leitner. Cand. polyt. 1910; selvst. Ingeniørvirksomhed fra 1910.
Adr.: Nørrevold 22. K.

Degn, Knud, Ingeniør, cand. polyt.; f. 11. Maj 1880 i Esbønderup; S. af Apoteker O. Degn; g. m. Eva Pio. Student 1899; cand. polyt. 1906;



Bygningsingeniør; ans. v. K. T. A. S. 1910; fra 1912 drevet Virksomhed som raadgivende Ingeniør; fra 1934 tillige Direktør i Kbhvn.s Grundejeres Renholdningsselskab.
Adr.: Havnegade 55. K.

Dehlsen, A., Hotelejer, Dragør Badehotel; f. 18. Nov. 1887 i Kbhvn.; S. af Restauratør P. Dehlsen; g. 1913 m. Astrid Nielsen Udd. som Tjener; rejste 1912 til Australien og startede egen Forretn.; overt. 1932 Dragør Badehotel; Studierejse til Italien og Frankrig.
Adr.: Dragør Badehotel.



Delahousse, André, Direktør; f. 3. April 1896 i Tourcoing; S. af Gross. Henry Delahousse; g. 3. Sept. 1930 m. Carmen Scheel. Medstifter og Direktør for Kali-Importen A/S fra 1928; Direktør for A/B Kali-Import, Gøteborg; Conseiller du Commerce Extérieur de la France; Croix de Guerre. Mérite Agricole, S.V. 1.
Adr.: Gl. Kongevej 1 E. V.

Dellheim, Ludvig, Grosserer; f. 13. Marts 1878 i Mannheim; S. af Gross. S. S. Dellheim; g. 10. Dec. 1908 m. Isabella D. Glückstadt. Handelsudd. i Udl.; Branche: Huder og Skind; Gross. i Kbhvn. fra 1901.
Adr.: Vermlandsgade 6. S.

Demant, Jørgen, Tandlæge; f. 16. Juli 1891 i Odense; S. af Fabrikant Hans Jørgen Demant; g. 10. Maj 1927 m. Karen Dienstrup-Hansen. Præliminæreks. 1908; Tandlægeeks. 1912; i Udlandet 1912—18.
Adr.: Østergade 27. K.

Dessau, Benny, Direktør; f. 15. Jan. 1868 i Horsens; Søn af Mægler Salomon Dessau; g. 1891 m. Paula Heyman. Præliminæreks. 1883; handelsudd. i Danmark og Udl.; Prokurist Tørborgs Fabrikker 1891; Direktør 1894; tillige adm.

Dir. for De forenede Bryggerier fra 1899. K¹, D.M., FM. i Guld, M.T.Kfh. p.p.
Adr.: Strandvej 46. Hell.

Dessau, Einar, Direktør, cand. polyt.; f. 17. Juli 1892 paa Tuborg; Søn af Direktør Benny Dessau; g. m. Johanne Holtermann. Student 1910; cand. polyt. 1916; Ingeniør i U. S. A.; indtraadt i Direktionen for A/S. De forenede Bryggerier og Tuborgs Fabrikker 1919.
Adr.: Bernstorffsvej 90. Hell.



Dethlefsen, B., Formand; f. 22. Nov. 1894 i Kbhvn.; Datter af Kgl. Translatør Charles Feigh; g. 1917 m. Redaktionssek. v. »Hjemmet« Chr. Bernhardt Dethlefsen. Fra 1915 i Best. for Foreningen til Værn for værgeløse Dyr; samtidig Leder af Internatet.

Adr.: N. Voldgade 54. K.



Dethlefsen, Carl Christian Johannes, Tandlæge, Dr. chir. dent.; f. 16. Febr. 1880 i Lemvig; S. af Læge Victor Dethlefsen; g. 24. Jan. 1936 m. Borghild Hartmann-Duus. Præliminæreks. 1896; Tandlægeeks. 1901; Dr. chir. dent. (Amerika) 1908; praktiseret i Kbhvn. siden 1908; Udg. »Vore Tænder« 1911 og »Tandlægegerningen« 1929.

Adr.: Hovedvagtsgade 2, K.

Detlefsen, Minna Constance, Malerinde og Tegner; f. 14. Dec. 1894 i Kbhvn.; D. af Urtekrammer Otto Ferd. Detlefsen. Grønvold-Akademiet; Udst. 1. Gang Charlottenborg 1928.

Adr.: Slagelsegade 2. Ø.

Detlefsen, Hans Conrad Otto, Skuespiller; f. 27. Marts 1881 i Kbhvn.; S. af Tandlæge Hans Detlefsen; g. 1. April 1925 m. Operasangerinde Anna Egelund. Præliminæreks. 1897; Handels-



eks.; Debut paa »Casino 1907; Optræden i London, Budapest, Stockholm, Oslo, Milano, Torino.
Adr.: Norgesgade 33. S.



Devantier, Marius Peter, Direktør; f. 3. Marts 1889 i Fredericia; S. af Avlsbruger P. P. Devantier; g. 8. Juni 1916 m. Else Larsen. Udd. som Tjener her og i Udlandet; 1911—16 Overtjener paa Jørgensens Hotel; derefter Hotelejer; 1932—35 Insp. paa Hotel d'Angleterre; 1935—36 Overinspektør Wivex; fra 1936 Direktør for Frascati.

Adr.: Frederik d. 6.s Allé 4. F.



Dich, John, Arkitekt; f. 28. Marts 1865 i Kbhvn.; S. af Stolemagermester Lars Christian Dich; g. 29. Maj 1894 m. Dagmar Krabbe Termansen. Afg. fra Kunstakademiet som Arkitekt 1873. Fr. Off. d'acad.

Adr.: Rothesgade 4. Ø.

Dickmeiss, Antoinette, Frk., Rektor; f. 1. Nov. 1886 i Kbhvn.; Datter af Klædefabrikant G. Dickmeiss. Student 1905; cand. mag. 1911; Leder af Aurehøj Gymnasium (J. Helms' Skole) 1916; Rektor fra 1919.

Adr.: Gersonsvej 51. Hell.



Dideriksen, Carl Johan, Grosserer; f. 30. Okt. 1896 i Kbhvn.: Søn af Toldass. Hans Peter Dideriksen; g. 21. Decbr. 1929 m. Hildeborg Lykke. Realeks.; ans. hos A/S Grøn & Witzke 1913—22; hos Allianz Versicherungs A/G i Hamborg 1922—24; hos E. A. G. Fyhn i Methil 1924—25; overt. A/S H. S. Hansens Eftfl. 1925.

Adr.: Strandhøjsvej 2. Charl.



Dinger, Peter Paul Hans, Direktør; f. 17. Juni 1906 i Wuppertal; S. af Fabrikant Paul Dinger; g. 16. Maj 1935 m. Ilse Annelise Karoline Elfriede Müller. Realskole; 6 Semestre polyteknisk Studium; Tekstilingeniør 1928; derefter Driftsingeniør i flere Foretagender; 1935 Direktør for Kbhvn.s Silkevæveri.

Adr.: Mathildevej 6. F.



Didriksen, Per, Konstruktor f. 16. April 1897; S. af Bogholder Chr. Didriksen; g. 11. Jan. 1925 m. Helga Jensen.

Adr.: Badstuestræde 13. K.

Diemar, Povl Herskind, Ingeniør, cand. polyt.; f. 30. Jan. 1903 paa Fredberg; S. af Læge Jakob Herskind Diemar; g. 30. Juni 1928 m. Agnete Ohrt. Cand. polyt. 1928; v. Vandbygningsvæsen 1928—30; hos Højgaard & Schultz 1930—35; fra 1935 egen Virksomhed som Raadgivende Ingeniør samt Medindehaver af A/S Warco.

Adr.: Zinnsgade 5. Ø.



Dithmer, Erik Hans, Overingeniør hos B. & W.; f. 16. September 1892 i Galatz (Rumænien); S. af Generalkonsul H. H. Dithmer. Student 1911; studeret v. Den tekniske Højskole i Charlottenburg, Berlin, 1912—14 og 1918—19; Ing. hos Burmeister & Wain fra 1919; Overingeniør 1934.

Adr.: Skovbogaards Allé 8. Valby.



Dinesen, Espen Neergaard, Grosserer, Assurandør; f. 6. Okt. 1910 i Gentofte; S. af afd. Postmester A. J. Neergaard Dinesen. Udg. fra handelsvidenskabelig Lærestanstalt m. Forsikringseks.; videre udd. i London i Nationaløkonomi, Statistik og Forsikring; paa Studierejse i Sydafrika og hele Europa; startet eget Firma: Skandinavisk Lloyd i 1934.

Adr.: Godthaabsvej 129. F.



Dithmer, Georg Frederik Charles, Ingeniør, Direktør; f. 7. Juni 1886 i Bukarest; S. af Generalkonsul H. H. Dithmer; g. 7. Maj 1921. 1911 Ing. hos Burmeister & Wain; Chef paa Konstruktionsafd. 1917; Afdelingsing. 1928; Overing. 1929; Underdirektør 1935; Direktør 1935; Medl. af Dansk Ingeniørforenings Hovedbestyrelse fra 1931, af Dansk Standardiseringsraad og dettes Forretningsudvalg fra 1932, samt af Bestyrelsen f. A/S Holeby Dieselmotor Fabrik fra 1936.

Adr.: Vesterbrogade 194. V.



Dohn, Henry, Underdirektør, cand. polyt.; f. 11. Aug. 1886 i Køge; S. af Manufakturhandler A. Dohn; g. 28. Juni 1912 m. Helene Smith. Student 1904; cand. polyt. 1910; fra 1911 ans. v. A/S De danske Sukkerfabrikker; 1935 Underdir. Adr.: Stockholmsgade 37. Ø.



Donde, Eli, Kapelmester; f. 12. Jan. 1911 i Kbhvn.; S. af Skræderm. Bernh. Donde; g. 1. Juni 1934 m. Else Walsøe. Udd. hos kgl. Kapelm. Borup og kgl. Kapelm. Fini Henriques; derefter Virksomhed som Kapelmester ved Hornbæk Badehotel, »Lorry«, »Royal«, Aarhus, Hotel »Borg«, Reykjavik, Island. Adr.: Allégade 24 B. F.

Donnerup-Andersen, Jean, Direktør; f. 13. Jan. 1899 i Aarhus; Søn af Drejermester P. Andersen; g. 20. April 1923 m. Inger Margrethe Andersen. Købmandslære; derefter Ophold i Rusland; Bogholder i Købmandscentr., Aarhus; Fuldm. i Nord. Frøkontor, Kbhvn.; indtraadte i 1927 i Villadsens Fabrikker som Leder af den svenske Afd. i Malmø; indtraadte 1934 i Hovedfirmaet som Direktør. Adr.: Strandvejen 385. Klampenb.



Dorph-Petersen, Knud, Direktør; f. 8. Maj 1872 paa Barfredshøj; S. af Godsejer, senere Direktør

H. Dorph-Petersen. Student 1891; 1891—96 Landbrug; Sekondløjtn. 1894; Landbrugskand. 1898; s. Aar Sekretær v. Statens Planteudvalg; cand. phil. 1899; studeret Plantefysiologi v. Universitetet i Kbhvn. og Jena; siden 1903 Direktør for Statsfrøkontrollen i Kbhvn.; Præsident f. Den internat. Frøkontrol-Association fra 1924. Adr.: Thorvaldsensvej 57. V.



Drachmann, Povl, Redaktør, Forf.; f. 30. Juni 1887 i Kbhvn.; Søn af Digteren Holger Drachmann; g. m. Aase Borring-Petersen. Student 1905; cand. polit. 1911; Sekretær i Arbejdsgiverforeningen 1911—13; Redaktør af Tidsskrift f. Industri fra 1914. R. p. p. Adr.: Carl Baggers Allé 1. Charl.

Dragsted, Aage, Juvelér; f. 24. Febr. 1886 i Kbhvn.; Søn af Hofjuvelér, Oldermænd Frantz Dragsted; g. 29. Juni 1910 m. Annie Svendsen. Student 1904; derefter udd. i Firmaet; senere Ophold i Berlin, London og Paris i 3 Aar; særlig sfuderet Stene; Elev af Neafless Corsini i Paris. Adr.: C. V. E. Knuthsvej 4. Hell.

Draminsky, Paul, Ingeniør, cand. polyt.; f. 6. Maj 1901 i Kbhvn.; S. af Dr. phil. O. Draminsky; g. 19. Marts 1926 m. Gudrun Schönweller. Student 1919; cand. polyt. 1924; fra 1924 ans. v. K. T. A. S. Adr.: Fabricius Allé 8. Klampenborg.



Drescher, Helge, Direktør; f. 11. Maj 1908 i Aarhus; S. af Konsul M. P. Drescher; g. 23. Juni 1935 m. Helga Nissen. Handelsm. Udd.; 1927—28 paa Handelshøjskole; 1929—33 ans. i Stevedore Comp., Aarhus; 1933 ans. i Fotorama; fra 1935 Direktør i A/S Fotorama Filmbureau. Adr.: Nygade 3. K.



Drost, Fritz, Direktør; f. 28. Nov. 1897 i Esbjerg; Søn af Direktør, Konsul Th. Drost. Handelseks.; derefter Rejse til England, Tyskland og Holland; Fuldm. i Firmaet Th. Drost & Co. 1928—29; etablerede A/S. Møller & Drost (Kul og Koks).

Adr.: Onsgaardsvej 35. Hell.

Drewes, Ove, Direktør; f. 6. Januar 1904 i Kbhvn.; S. af Direktør Anthon Petersen. Sorø Akademi; 1920 i Handelslære hos Chr. Richter, Storehedinge; besøgt Handelsskolen; Melchior, Armstrong, Dessau Co.; derefter Tyskland, London Handels College og Amsterdam, New York; i 1931 indtr. som adm. Direktør for A/S Merkur.

Adr.: Gl. Vartovvej 25. Hell.



Dreyer, Kristian Heltberg, Fabrikant; f. 18. Nov. 1871 i Norge; S. af Propr. A. M. Dreyer; g. 30. Maj 1899 m. Sophie Aagaard. Udd. i Maskinarb. i Norge; Maskinisteks. 1. og 2. Del 1892; sejlede i D.F.D.S. 1893—94; ans. hos Tuxen & Hammerich, Nakskov, 1894—95; ans. i D/S Torm 1895—1916; derefter Driftsleder i Dansk mekanisk Kedelrensningsselskab; Comp. og aktiv Leder 1918; overtog Firmaet 1927 og optog Isoleeringsforretningen.

Adr.: Jagtvej 229. Ø.



Dreyer, Thorvald, Arkitekt; f. 8. Dec. 1895 i Asperup; S. af Murerm. Rasmus Dreyer; g. 5. Juni 1924 m. Johanne Judith Deleuran. Afg. fra Teknisk Skole, Odense, 1916; videre udd. paa Arkitektkontorer og Studierejser i Udlandet.

Adr.: Trondhjmsgade 12. Ø.



Duelund, Harry, Direktør; f. 4. Maj 1899 paa Frederiksb.; Søn af Landmand Peter Duelund; g. 1922 m. Alma Ingeborg Iversen. Handels- og forsikringsudd.; fra 1929 Direktør i Falcks Redningskorps A/S, Kbhvn.

Adr.: Bagsværdvej 202.



Dujardin, Einar, Dr., f. 31. Marts 1871; Søn af afd. Købmd. L. Dujardin; g. 12. Maj 1906 m. Anna Nielsen. Student 1890; prakt. Læge (Frederiksb.) 1898; Specialist i Ansigtsbehandlinger fra 1915.

Adr.: Østergade 58. K.



Dupont, Jean Johannes, Kapelmester; f. 18. Febr. 1895; Søn af Husejer Alfred Dupont; g. 19. Septbr. 1931 m. Lis Bo. Jensen. Udd. som Violinist hos kgl. Koncertm. Ludvig Holm og Emil Telmany, Teori hos Finn Høfdding; 1911 Kapelm. i Vordingborg; 1914 hos Thomas S. Lorentzen, i Metz Tearoom, i Det lille Teater og

Dagmartheatret; 1926—31 Kapelm. i Park Teatret; 1932—33 i National-Scala; derefter i Tivoli.
Adr.: Øresundsvej 58. S.



Dupont, J. L., Grosserer; f. 21. Juni 1879 i Kbhvn.; S. af Tømrem. A. Dupont; g. 28. Dec. 1901 m. Emilie Herman. 1893—98 Købmandsudd. i Hamburg; Eksportforr. i Kemikalier og Metaller; fra 1898 Ans. i Ø. K., dels i Kbhvn., dels i Shanghai; 1901 etabl. egen Virksomhed som Grosserer i Kbhvn.; 1925 omdannedes Forretn. til Akts., som opløstes i 1929; fortsatte derefter under eget Firmanavn i samme Branche: Import og Export af Metaller og Kemikalier samt Agentur for udenl. Jutevæverier.
Adr.: Malmøgade 4. Ø.

Dyboe, Arno, Direktør; f. 16. Marts 1892 i Arden; S. af Stationsforstander P. Jensen; g. 26. Nov. 1922 m. Viola Olsen. Præliminæreks. 1911; derefter i Handelslære; Sekondløjtn. 1914—18; Afdelingschef hos Egmont H. Petersen; senere Sekretær i Købmandsstandens Oplysningsbureau; Ophold i Udlandet; 1933 Direktør for A/S Delta Rundfart og Turisttrafik.
Adr.: Blidahpark 36. Hell.



Dyrlund, Direktør; f. 11. Febr. 1884 i Kbhvn.; S. af Gross. F. N. Dyrlund; g. 8. Aug. 1935 m. Ninna Dyrlund. Kadetskoleeks. 1900; 1903—06 i London, 1906—21 i Amerika; 1921—31 Kontorchef i Firmaet Northern Safety Razor Co.; 1935 Direktør.
Adr.: Axelborg. V.

Dyrlund, Ludvig Christian, Politiinspektør; f. 33. Decbr. 1888 i Kbhvn.; Søn af Overretssagfører C. V. Dyrlund; g. 15. April 1917 m. Gyda Haugland. Student 1908; cand. jur. 1914; Sekondløjtnant i Garderhusarreg. 1915; Ass. i

Statspolitiet 1917; Fuldm. 1922; Politiinspektør 1932.

Adr.: Ingeborgvej 9. Charl.



Dyring Lund, Th., Musikdirektør; f. 14. Marts 1881 i Kbhvn.; S. af Hoboist i Livgarden Marius Dyring; g. 12. April 1906 m. Marie Hagg. Udd. som Musiker; ans. i Den kgl. Livgarde fra 1895; 1923 Musikdirigent; Trompetist i det kgl. Kapel i 16 Aar. FM. i Sølv; 16 Aars Hæderstegn, Belgisk Guldmedalje Krone.
Adr.: Classensgade 33. Ø.



Dørffer, Vilhelm Heinrich, Konditor; f. 17. Maj 1875 i Hagen; S. af Fabrikant Vilhelm Dørffer; g. 11. Febr. 1900 m. Marie Larsen-Fornitz. 1890—93 i Lære i Elberfeld; 1893—97 udd. paa de største Konditorier i Tyskland; fra 1897 i Kbhvn.; siden 1899 selvst. Forretn. paa Fredberg. R.
Adr.: Mynstersvej 19. V.

Døssing, Th., Biblioteksdirektør; f. 6. Juni 1882 i Hinge; Søn af Gaardejer Anders Døssing; g. 1913 m. Augusta Ruge. Student 1901; Ass. v. Det kgl. Bibliotek 1906—08; Biblioteksdir. 1920.
Adr.: Humlebæk.

Eckardt, Chr. Vilhelm Søren, Fabrikant og Grosserer; f. 3. Juli 1885 i Slagelse; S. af atd. Gross. Georg Henrik Eckardt; g. 28. Jan. 1912 m. Sigrid Jepsen. Cand. polyt. 1909; Handels- og Fabriksvirksomhed i Firmaet Georg Eckardt fra 1912; 1916 Medindehaver; 1922 Eneindehaver.
Adr.: Købmagergade 60. K.

Edmund, Vibeke, Opera- og Koncertsangerinde; f. 11. Oktbr. i Kbhvn.; Datter af Prof., Dr. med. E. Z. Edmund. Elev af Prof. Ove Christensen og Professorinde Kromann; Studierejse til Italien; Prof. Cunelli, Paris; debuterede i Ru-



dolfstadt, Thüringen, forsk. Steder i Tyskland, giver stadig Koncerter og rejser meget.

Adr.: Vesterbrogade 39. V.



Edslev, Holger, Ingeniør; f. 23. Jan. 1903 i Dallerup Sogn; S. af Sognepræst Jens Ludvig Edslev. Student; cand. polyt. 1927; fra 1930 ans. i K. T. A. S. v. Linicafdelingen.

Adr.: K. T. A. S., Nørregade. K.

Efsen, Axel, Docent, Ingeniør, Dr. techn.; f. 1. Jan. 1893 i Silkeborg; Søn af cand. pharm. M. M. Efsen; g. 31. Jan. 1919 m. Asta Erichsen. Student 1910; cand. polyt. 1915; Dr. techn. v. Polyteknisk Lærestanstalt 1932.

Adr.: Jahnsvej 2. Gent.

Egedal, Johannes, Statsmeteorolog; f. 29. Jan. 1891 i Svanninge; Søn af Mejeribest. A. J. Larsen Egedal; g. 30. Oktbr. 1925 m. Karen Nielsen Sondrup. Udd. ved Landbrug og Mejerivæsen 1905—08; Lærereksamen 1912; cand. mag. 1921; Medhj. v. Meteorologisk Institut 1921; Statsmeteorolog 1932.

Adr.: Kildehøjvej 9. Birkerød.



Egense, Knud, Direktør og Gross.; f. 12. Febr. 1892 i Kbhvn.; S. af Kaptajn i D. F. D. S. Ove

Egense; g. 10. Nov. 1916 m. Gerda I. Sørensen. Handelsudd. i Firmaet Edelstein, Olsen & Co. 1908—10; Studierejse i U. S. A. 1911—12; Forretningsf. i Dansk Olie-Import, Kbhvn. 1913—20; Kontorchef i The Swan Rubber Co. Ltd., Kbhvn. 1921—22 og i The Atlantic Refining Company, Philadelphia, Afd. for Skandinavien, Kbhvn. 1923—26; Direktør for samme Firma fra 1926; Grossererborgereskab 1927; Formd. og Kasserer i Redningsmedailleselskabet. M. f. D. R.

Adr.: Havnegade 41. K.



EGGE, Carl Frederik, Grosserer, Indeh. af Firmaet A. Andersen, Frugt en gros.; f. 19. Juli 1885 i Vejle; Søn af Slagterm. Carl Egge; g. 9. Septbr. 1911 m. Sabina Margrethe Elisabeth Kirchner. Opl. i Kolonial, Korn og Foderstoffer; fra 1905—1919 i Udl., væsentlig i Frugtbranchen; siden 1923 Indeh. af ovenst. Firma.

Adr.: Vendersgade 3—5. K.

Egge, F. E., Direktør; f. 24. Jan. 1890 i Vejle; S. af Slagterm. Carl Egge, Vejle; g. 20. Maj 1913 m. Lilla Müller. Udd. i Handel og Bankv. 1904—08; ansat i Ø. K. fra 1909; Bogholder i Ø. K., St. Thomas 1910—15; Overbogh. og Chef for Skibsafd. Det vestindiske Kompagni, St. Thomas, 1915—18; Prokurist i South American Forest, Industry & Shipping Co., Buenos Aires 1918—23; Direktør for Nautisk Forlag. I. Kr. 5, F. M. Me 3.

Adr.: Amaliegade 33. K.

Egmont-Petersen, Axel, Direktør; f. 21. Sept. 1892 paa Frederiksb.; Søn af Bogtrykker Egmont H. Petersen; g. 26. Maj 1929 m. Ellen Christensen. Student 1910; cand. phil. 1911; Direktør i Firmaet Egmont H. Petersen.

Adr.: Vestagervej 17. Hell.

Ehlers, Edvard, Prof., Dr. med.; f. 26. Marts 1863 i Kbhvn.; Søn af Konferensraad E. D. Ehlers; g. 18. Marts 1924 m. Agela Sara Kleland Christensen. Student 1880; med. Eks. 1887; Dr. med. 1891; Overlæge ved Kommunehosp. 4. Afd. 1911—32. K¹, D.M. p.p.

Adr.: Lemchesvej 4. Hell.

Ehrencron-Müller, Holger, Bibliotekar f. 13. Febr. 1868 i Kbhvn.; Søn af Kontorchef i Overformynderiet V. C. T. Müller; g. 2. Nov. 1898 m. Esther Olsen. Student 1885; cand. mag. 1892; Ass. v. Det kgl. Bibliotek 1894; Bibliotekar 1907; till. kst. Haandbibliotekar hos H. M. Kongen 1910. R., D.M., M.M. 8. April 1818—1918.

Adr.: Gl. Kongevej 88. V.

Ehrenreich-Hansen, N. J., Direktør; f. 5. Jan. 1883 i Ring, Ø-Alling Sogn; S. af Gdr. Ludv. H. Hansen; g. m. Ellen v. Bülow. Student 1904; cand. jur. 1910; Sekr. i Handelsmin. 1911; Fuldm. 1919; Overretssagf. 1919; Dir. for Patent- og Varemærkevæsenet 1928. R., D.M. p. p.
Adr.: Johannevej 13. Charl.



Eigberg, Valdemar Sofus Gerlach, Kapelm.; f. 23. Aug. 1892; Søn af Slagterm. Laurits Gerlach Eiberg; g. 25. April 1913 m. Viola Karla Mathilde Petersen. Lært Slagterfaget m. Svendestykke fra Hofslagter Chr. Nielsen, Nygade; derefter Virtuos paa Mundharmonika; 1921 Elev af Lars Johansen Eiberg; siden ansat ved forsk. københavnske Hoteller.
Adr.: Gl. Kongevej 113. V.



Einersen, Karlo Immanuel, Ingeniør, cand. polyt.; f. 11. Marts 1882; S. af Kaptajn C. F. Einersens; g. 18. Nov. 1906 m. Astrid Ingeborg Christensen. Exam. polyt. 1899; cand. polyt. 1904; 1904—19 v. Kbhvn.s Vej- og Kloakvæsen; 1919 etabl. egen Virksomhed.
Adr.: Frederiksberggade 36. K.



Eir, Georg, fhv. Distriktschef; f. 30. Jan. 1862 i Kbhvn.; S. af Skipper Hans Larsen; ansat ved

D. S. B. 1879; Trafikinsp. 1907; Distriktschef 1916—32. K², D.M., p. p.
Adr.: Overgaden o. V. 40. K.

Eising, Esper, Murermester, Oldemand; f. 17. Marts 1876 i Hem; Søn af Gaardejer og Entreprenør Niels Eising; g. 10. Oktbr. 1905 m. Else Søndergaard. Teknisk Skole; Svendestykke København 1902; Rejser til Udlandet; Lærer paa Teknisk Skole 1908—10.
Adr.: Paludan Müllersvej 1. V.



Ejler-Jensen, Othilia Kirstine, Koncertsangerinde; f. 14. Septbr. i Aarhus; Datter af Godsejer M. Frisch. Sang hos Fr. Rung 5½ Aar; derefter til Paris 2 Aar; senere hos Prof. Haleen, Stockholm; Tourne i Tyskland; Tourneer i Sverige, Norge og Finland; sunget hos Ninna Grieg 9 Aar.
Adr.: Amaliegade 34. K.

Ekberg, Carl Emil, Direktør; f. 25. Marts 1874 i Kbhvn.; S. af Instrumentmager P. I. Ekberg; g. 6. Juni 1897 m. Vilhelmine Waterstradt. Niels Brocks Handelssk.; Kasserer i A/S. Havnemøllen 1904; Prokurist 1922; adm. Direktør 1922.
Adr.: Baadsmadsstræde 3. K.



Ekman, Oskar, Ingeniør; f. 13. Okt. 1885 i Kbhvn.; S. af Dampmøller Oskar Ekman; g. 28. Dec. 1915 m. Lia Pouplier. Cand. polyt. 1910; Indehaver af Nord. Elektricitets Selskab 1913; Formd. f. Foren. af Fabrikanter og Grossister i Elektricitetsbranchen; Medl. af Elektricitetsraadet.
Adr.: Søndermarksvej 13. Valby.

Elé, Nora, Fru, Sangerinde; f. 12. Jan. 1888 i Randers; D. af Smedemester A. Rasmussen; g. 1917 m. Maler Mogens Gad. Hornemanns Musikonservatorium, Kbhvn.; senere 2-aarigt Op-



hold i Frankrig og Italien; Sanger-Debut 1914; Teater-Debut 1922; mange Studierejser.

Adr.: Torvegade 53. K

Ellbrecht, Gerhard v., Insp.; f. 2. Juni 1872 i Diernisse v. Faaborg; S. af Ritmester Eberhard van Deurs von Ellbrecht. Student 1891; cand. polyt. 1897; Leder af den kem. og hygiejniske Kontrol ved Kbhvns Mælkefors. 1899—1903; Konsulent f. D. kgl. d. Landhusholdningsselskab 1906—21; Insp. v. Statskontrollen m. Smør og Æg m. m. 1921.

Adr.: Gl. Kongevej 154. V.



Ellebye, Johannes, Fabrikant; f. 7. Sept. 1898 p. Fred.berg; S. af Fabr. Th. Ellebye; g. 6. April 1929 m. Karen Margrethe Weber. Cand. jur 1922; fung. Sekr. i Kbhvns Byret 1922—23; Sagførerfuldm. 1923—25; Prokurist i Firm. Th. Ellebye Sept. 1924—25; Grossererborgerskab og Indeh. af Firmaet fra 1925; Detailhandler og Possementmagerborgerskab; Medl. af St. Andraskirkens Menighedsraad fra 1931; tillige Kirkeværge f. St. Andreaskirken fra 1935; Mdl. af Possementmagerlaugets Best. fra 1931.

Adr.: Østergade 42. K.

Ellekilde, Hans, Arkivar; f. 17. Febr. 1891 i Hellebæk; S. af Vognmd., Sognefoged Peter Ellekilde; g. 3. April 1917 m. Ella Halvor-Hansen. Student 1908; Magisterkonferens 1917; Arkivar i Dansk Folkemindesamling fra 1917.

Adr.: Søbakkevej 2. Holte.

Ellekær, Hans, Direktør; f. 7. Marts 1901 i Gislev, Fyen; S. af Snedkerm. J. Chr. Petersen; g. 23. Nov. 1924 m. Rosa Guhle. Udd. som Drejer og Snedker; udd. Købm. i Faaborg Materialhdl.; drev Forretn. i Lyngby 1924—32; 1927 startet Møbelforretn. »Hjemmenes Møbelager«, Bredg. 40; 1930 startet »Hjemm. Møbel-



lager«, Gl. Kongevej sammen m. Helge Ellekær; egne Snedker- og Møbelfabriker.

Adr.: Nybrovej 22. Lyngby.



Ellekær, Helge, Direktør; f. 2. Sept. 1904 i Gislev, Fyen; S. af Snedkerm. J. Chr. Petersen; g. 15. Aug. 1931 m. Ebba Kirstein. Udd. Manufakturist hos Storch & Møller, Faaborg; 1927—30 1. Mand hos Firm. Chr. Clausen, Kontantforr. i Nyborg til Indtrædelsen som Dir. i A/S. »Hjemm. Møbellager« 1931.

Adr.: Dalgas Boulevard 83. F.

Elling, Christian, Docent, Dr. phil.; f. 14. Nov. 1901 p. Fred.berg; S. af Boghandler J. M. Th. Elling, Kallundborg; g. 22. Marts 1930 m. Else Boyer. Student 1920; mag. art. 1929; Docent ved Universitetet 1932; Dr. phil. 1933.

Adr.: Mandalsgade 4. Ø.



Ellinger, Oscar, Professor; f. 30. Dec. 1857 i Kbhvn.; S. af Krigsraad H. A. D. Ellinger; g. 16. Juli 1886 m. Ida Holten. Student 1881; Magisterkonferens i Fysik 1883; Docent v. Landbohøjskolen 1887; Professor 1895—1926; Direktør for Landbohøjskolen 1916—28. K¹, D.M. p. p.

Adr.: Mynstersvej 8. V.



Elsass, Ludv., Dir.; f. 8. Sept. 1870 i Viborg; S. af Agent M. Elsass; g. 1919 m. Sara Beckett. Handelsudd.; Direktør i Akts. Sophus Berendsen 1897. R., D.M. p. p.
Adr.: Rahbeks Alle 34. V.



Eltorp, Poul Harry, Solodanser, Balletinstruktør; f. 8. Nov. 1897 i Kbhvn.; S. af afd. Murerm. Carl Fr. Eltorp; g. 16. Maj 1933 m. Isabella Steffensen. Kgl. Teaters Balletskole 1910; Balletdanser 1916; rejst med Den svenske Ballet 1920—24 (Verdenstourné); Solodanser 1923; overtog Balletskole i Kbhvn. 1927.
Adr.: Rosenørns Alle 2. K.



Elwarth, Aage Vilhelm, Fabrikant; f. 25. Aug. 1912 i Kbhvn.; S. af Mekaniker Viggo Aksel Elwarth; Mellemskoleeks.; Købmandsskoleeks. 1931; samtidig udd. som Musiker; startet eget Firma under Firmanavnet »L War« 1932 i Musikvarebranchen.
Adr.: Blegdamsvej 32. N.

Enevoldsen, Oscar, Gross., Bogtrykker; f. 3. Jan. 1862 i Kbhvn.; S. af Postkontrollør N. C. Enevoldsen; g. 3. Juni 1892 m. Karen Marie Møller. Direktør f. Hoffensbergske Etablissement.

1890—92; Medindehaver af Fr. Gd. Knudtzons Bogtrykkeri 1892; Eneindehaver 1917. R.r.K.
Adr.: St. Strandstræde 19. K.



Engel, Johs. Th., Sognepræst v. Fredberg Kirke; f. 31. Aug. 1875 p. Fredberg; S. af Adjunkt J. C. W. Engel; g. 6. Nov. 1907 m. Ellen Hammer. Student 1894; cand. theol 1901. R., D.M.
Adr.: Pilealle 1. F.



Engel, Jørgen Emil Eberhardt, Ingeniør, cand. polyt.; f. 14. Okt. 1885 i Kbhvn.; S. af Skibsfører C. V. E. Engel; g. 20. Nov. 1917 m. Anna Brinch. Eksam. polyt. 1902; cand. polyt. 1910; fra 1917 Ing. ved Kbhvn.s Amts Vejvæsen; fra 1920 Vid. Assistent ved Danmarks tekniske Højskole; 1920—32 Lærer v. Hær. Off. Skole ældste Kl.
Adr.: Kong Georgsvej 10. F.



Engel Christensen, Ingvar Johan, Ingeniør, Underdirektør, cand. polyt.; f. 24. Okt. 1883 i Aalborg; S. af Snedkerm. Johan Christensen; g. 15. Sept. 1910 m. Fanny Bloch. Exam. polyt. 1900; cand. polyt. 1906; 1908 ans. hos F. L. Smidth som Ingeniør; Underdirektør 1925. R.

Engelbert-Petersen, Jean, Direktør; f. 10. Juli 1886 i Kbhvn.; S. af Justitsraad Carl Petersen;

g. 20. Juli 1909 m. Marie Sofie Eleonora Jørgensen. Handelsm. Udd. i Isekrbranchen; 1 Aars Oph. i Berlin; adm. Dir. i A/S. Schreiber & Carl Petersens Sæbefabriker 1916—1927; derefter drevet Bagerier, hvoraf 5 selvst. Forretn. nu findes i Kbhvn.

Adr.: St. Kongensgade 71. K.



Engell, Birgit, Operasangerinde; f. 18. Sept. i Berlin; D. af Fabrikejer Hermann Engel. Udd. i Berlin hos Etelka Gerster; debuteret v. kgl. Opera i Wiesbaden; derefter v. Operaen i Berlin og kgl. Teater i Kbhvn; Koncertrejser i Europa og Amerika. Litteris et artibus; Guldpalmerne; Tysk r. K. 2. Kl.

Adr.: Bornholmsgade 6. K.

Engelsen, Karl, Grosserer; f. 6. Dec. 1872 i Kbhvn.; S. af Bog- & Papirhldr. H. C. Engelsen; g. 1897 m. Anna Schultz. Cand. phil. 1891; uddannet hos Engelsen & Schrøder og derefter i Wien; Medindeh. af Engelsen & Schrøder fra 1898; handelskynd. Medl. af Østre Landsret fra 1933. R.

Adr.: Frederiksberggade 15. K.

Engelstoft, Christian, Forfatter; f. 12. Marts 1876; S. af Overretssagf. Laurits Engelstoft. 4de Klasses Hovedeksamen 1893.

Adr.: Worsaaevj 12. V.



Engholm, Kaj, Tegner; f. 20. Maj 1906 i København; g. 10. Dec. 1930 m. Astrid Hansen. Borgerdydskolen; Købmandsskolen; Bladtegn v. »København« 1925; studeret Reklametegning paa Schule Reimann, Berlin 1929—30; derefter etabl.; Studierejse til Paris 1932.

Adr.: Marskengade 2. Ø.

Engholm, Oscar, Afdelingsingeniør; f. 10. Sept. 1871 i Kbhvn.; S. af Gross. C. M. L. Engholm; g. 10. Nov. 1900 m. Inger Margrethe Rasmussen.

Eksam. polyt. 1889; cand. polyt. 1896; Underbest. v. Gothersgades Elektricitetsv. 1898—1902; Driftsbest. v. Østre Elektricitetsværk 1902—29; Afdelingsing. v. Elektricitetsværkernes Understationer 1929.

Adr.: Østerbrogade 39. Ø.

Engstrøm, Svend Aage, Værkfører; f. 3. Marts 1909 i Herløv; S. af Vognmd. Aage O. Engstrøm; g. 6. April 1935 m. Alice Holberg. Udd. som Mekaniker (Automobil) til 1928; derefter Motorcyklebranchen 3 Aar; selv Værksted 1931; deltaget i Motorløb i Sverige, Norge og Tyskland; Dirttrackløb.

Adr.: Røvsingegade 21. Str.



Enna, August, Professor, Komponist; f. 13. Maj 1859 i Nakskov; S. af Skomager A. A. Enna. g. 28. Dec. 1928 m. Anna Eliassen. Begyndte som 14-aarig at spille Violin; Heinrich Krause, Violin og Klaver; Teorilære Organist Rasmussen, Holmens Kirke 1874—77. R., D.M.

Adr.: Smallegade 15. F.



Erichsen, Emilian, Direktør (Fasanbiografen); f. 26. Juli 1858 i Kbhvn.; S. af Militær Fr. Chr. Erichsen; g. 11. Maj 1901 m. Hertha Alexandra Madsen. Afg. fra Garden 1878; gennemgik Dr. Thorsøe's Handelsakademi til 1899; dereft. udd. i svensk Sygegymnastik og Massage; eget Institut 1883; rejste med Schumann 1890—97 Polen, Østrig, Holland, Belgien, Danmark, Norge, Sverige, Tyskland; tillige med Beck-Olsen fra Hamborg 1893; Sprechstaldmester. Hæderstegnet for 25 Aar, Æresorden.

Adr.: Mariendalsvej 72. F.

Erichsen, Holger Andreas, Grosserer; f. 5. Jan. 1885 i Kbhvn.; S. af afd. Faktor Carl Erichsen; g. 7. Marts 1911 i Kbhvn. m. Elisabeth Worm. Udd. i Manufaktur; 1903—1907 Ophold og Stu-



dierejse i England, Frankrig og Tyskland; startet eget Firma 1916.

Adr.: Niels Juelsgade 9. K.

Ericson, Frans Oscar, Orgelbygger; f. 31. Juli 1880 i Bjørkvik; S. af Tærskværksejer Eric Pettersson; g. 1919 m. Marie Pettersson. Udd. som Møbelsnedker; derefter begyndt paa Instrument-snedkeri; derefter ansat ved forsk. Pianofabrikker i Sverige; 1916 til Chr. Winther, Kbhvn. som Værkfører f. Harmonium-Fabrikken; 1919 etablerede selv Harmonium-Fabrik.

Adr.: Halmtorvet 7. V.



Eriksen, Aage Niels Christian, Grosserer, Manufakturhandler; f. 19. Jan. 1885 i Kbhvn.; S. af Gross., Manufakturhdr. Axel Christian Theodor Eriksen; g. 21. April 1910 m. Anna Elisabeth Ollendorff. Udd. v. Manufaktur og Vinduesdekoration. Fi.h.R. 1, Finske Skyddskårs Fortjenstkors.

Adr.: Vestergade 5. K.



Eriksen, Axel Marius, Grosserer; f. 6. April 1889 i Fredericia; S. af Vognmand J. Eriksen;

g. m. Ingeborg Schmidt. Udl. Maskinarb.; Maskinisteks. 1907; Hærens tekn. Korps; etabl. Værktøjs- og Maskinforretning 1918.

Adr.: Farvergade 10. K.

Eriksen, Edvard, Billedhugger; f. 10. Marts i Kbhvn.; S. af Assistent August Erichsen; g. 23. Febr. 1900 m. Eline Møller. Kunstakademiet 1895—99; Lærer ved Kunstakademiet 1908—19; Medl. af Akademiraadet. R.

Adr.: Kilholmsvej 37. Vanløse.



Eriksen, Grethe, Sagførerfuldmægtig; f. 28. Nov. 1900 i Kbhvn.; D. af Regnskabsf. i Flaaden Viggo Schlippe; g. 21. Nov. 1920 m. Løjtnant, Kontrolør i Kbhvns Skattevæsen Thor Erichsen. Pigeskoleeksamen; Fuldm. hos Overretssagf. Espersen; efter hans Død overt. Firmaet som Juridisk Bureau; samtidig Indehaver af Frederiksberg billige Retshjælp, H. C. Ørstedsvej 61; Juridisk Konsulent i Foreningen »Danske Kvinders Velfærd«.

Adr.: Brolæggerstræde 13. K.



Eriksen, Lars Erik, Ingeniør, cand. polyt.; f. 10. Febr. 1898 i Maribo; S. af Bygmester Erik Eriksen; g. 20 Februar 1927 m. Tandlæge Dorrit Theilade. Student 1916; cand. polyt. 1921; 2½ Aar i Sydamerika og U. S. A.; derefter forskellige Stillinger i den danske Industri; 1930 eabl. eget Firma, der omdannedes til A/S Larco i 1933; Medindehaver af samme.

Adr.: Glentevej 57. N.

Eriksen, Ole Peder, Berider; f. 6. Marts 1877 i Ringe Sogn, Fyen; S. af Grdj. K. Eriksen; g. 23. Marts 1910 m. Emmy Andersen. Udd. v. de forsk. Befalingsmandsskoler; Ride- og Beslag-



skolen 2aarigt Kursus; Berider 1903; Lærer paa Officersskolen (Frd.berg Slot) fra 1923.
Adr.: Frederiksberg Slot.



Eriksen, Ruthwenn E., Tegner; f. 27. Sept. 1906 i Kbhvn.; S. af Direktør L. Eriksen; g. 1. Marts 1930 m. Wally Guldbrandsen. 3 Aar Kontormand; udlært Litograf; etablerede sig som selvstændig Tegner 1930; Spec. Reklametegner samt Bladtegner; Studierejse Tyskland (Dresden); Redaktør af 1ste Danske Lejrsporsblad.
Adr.: Marathonvej 21. S.



Erlinger, Poul, Tegner; f. 25. Maj 1904 i Kbhvn.; S. af Malerm. C. A. E. Andersen; g. 11. Okt. 1930 m. Emma Rosa Eriksen. Udd. som Gravør hos kgl. Hof-Gravør S. Lindahl; 1918—23; besøgt Teknisk Skole 1918—24; fra 1924 egen Tegnestue.
Adr.: Valkendorffsgade 13. K.

Ernst, Bredo, Antikvitetshandler & Juveler; f. 20. Febr. 1909 paa Frd.berg; S. af Gross. A. F. L. Ernst; g. 15 Okt 1931 m. Ellis Hansen. Student; kortere Studieophold i Paris; øvrigt udd.



i Faderens Firma. Det jugoslaviske røde Kors Hæderstegn.

Adr.: Nybrogade 20. K.

Ernst, Ellen Marie Cumann, Fabrikant; f. 21. Jan. 1897; D. af Godsforvalter R. Hansen; g. 24. Juni 1922 m. Hans Jakob Ernst.
Adr.: Nyvej 17. V.



Ernst, Louis Jacob Marius, Generalmajor; f. 15. Aug. 1863 i Kbhvn.; S. af Generalløjtn. J. F. M. Ernst; g. 10. Sept. 1889 m. Ebba Marie Henriette Lindberg. Student 1880; Premierløjtn. 1883; Kapt. 1892; Oberstløjtn. 1909; Oberst 1919; Generalmajor 1925. K¹, D.M. p. p.
Adr.: Forchhammersvej 28. V.



Ernst, Margrethe, Frk., Sangerinde og Sangpædagog; f. i Aalborg; D. af Organist I. Ernst; Elev af D. kgl. d. Musikkonserv. og Guiseppe Kaschmann, Rom; talrige Koncerter i Danmark og Italien; Dipl. fra D. kgl. filharmoniske Akademi i Bologna.

Adr.: Classensgade 25 A. Ø.

Esbensen, Kay, fhv. Kontorchef; f. 22. Nov. 1870 i Ellishøj Sogn; S. af Forpagter A. Esbensen; g. 6. April 1900 m. Olivia Elisabeth Arboe.

Student 1889; cand. jur. 1896; Chef f. Finansmin. Lønningskontor 1925. R.
Adr.: Bramsvej 9 A. Charl.



Eskelund, Karl I., Redaktør, cand. jur.; f. 15. Jan. 1890 i Stenstrup; S. af Sognepræst Peder N. Eskelund; g. 12. Maj 1915 m. Gerda Holst. Politisk og parlamentarisk Medarb. ved »Politiken« 1915—30; derefter Formd. f. Journalistforbundet. R.

Adr.: St. Kongensgade 23. K.



Eskildsen, Jens Christian, Grosserer; f. 8. April 1875 i Finderup; S. af Gaardejer A. P. Eskildsen; g. 12. Jan. 1903 m. Anna Marie Lauenburg. Udd. som Gartner; derefter startet Forretning i Aarhus; Gartneri paa Fyen 1909—14. Startet Importforretning af Sydfrugter i Kbhvn. 1914.

Adr.: Ahlefeldtsgade 16. K.



Esmarch, Johannes M., Baneingeniør I; f. 19. Maj 1878 i Kbhvn.; S. af Gross. Johannes Es-

march; g. 15. Nov. 1906 m. Ellen Langsted. Student 1896; cand. polyt. 1903; Ingeniør v. A/S Vølund 1905—10; ansat ved D. S. B. fra 1911; Baneingeniør 1916. R., Fr. Æreslegion Ridder.
Adr.: Aurehøjvej 1. Hell.

Espersen, Anton Marius, Smedemester; f. 24. Juni 1885; S. af Arbejdsmd. Niels Espersen; g. 31. Dec. 1911 i Kbhvn. m. Elvine Marie Christensen. Udlært Smed (Vogn- & Beslagsmed) 1906; Mester 1915.

Adr.: Aalekistevej 144. Vanløse.

Espersen, C. N., Redaktør; f. 12. Sept. 1877 i Vorning; S. af Husmd. N. Espersen; g. 6. Marts 1904 m. Marie Nielsen. Udd. v. Landvæsen; senere handelsudd.; Redaktør af Dansk Handelsblad fra 1928.

Adr.: Bækkeskovvej 69. Brh.

Estvad, Leo, Maler, Grafiker, Bogillustrator; f. 29. Juli 1902 p. Fr.berg; S. af Modehandler Chr. Estvad; g. 1° 12. Oktbr. 1923 m. Gudrun Pedersen, 2° 3. Juni 1931 m. Grethe Andersen. Realeksamen 1918; udd. ved Handel 1918—21; 1921—23 p. Kunstakademiet; paa Studie i Paris 1923; Efteraarsudst. 1924—29; Gæst p. Den fri Udstill. 1930—32; Debut p. Charlottenborg 1935 og separate Udstill.; Deltager i udenl. grafiske Udstillinger.

Adr.: Paludan Müllersvej 9. V.



Evensen, Ole, Direktør; f. 19. April 1885; S. af Skibskaptajn Nils Evensen; g. 24. Okt. 1924 m. Ingrid Kathrine Andersen. Latinskole og Handelsskole og ansat i American Express Co.s forskellige Kontorer siden 1907; Direktør ved Oslokontoret 1916; Chef for samtlige skandinaviske Kontorer 1920; Direktør for American Express Co. A/S, København, 1922.

Adr.: Kastelsvej 8. Ø.

Evers, A. F. M., Viceadmiral; f. 9. Dec. 1857 i Vejle; S. af fhv. Købmand Christian Malthes Evers; g. 12. Okt. 1886 m. Marie Lindholm. Sekondløjtnant 1878; Premierløjtnant 1880; Kapitajn 1894; Kontreadmiral 1914; Viceadmiral 1918.



S.K., D.M., Gb. E. T., M.M. 8. April 1818—1918, HHT., pp.

Adr.: Trondhjems gate 11. Ø.

Evers, Hugo, Grosserer, Fabrikant, Generalkonsul; f. 26. Juni 1878 i Kbhvn.; S. af Grosserer, Fabrikant William Evers; g. 2. Juli 1933 m. Musse Andersen. Afg. fra Brock'ske Handelskoler; Handelsudd. i Udlandet; derefter ansat i Firmaet Evers & Co., Medindehaver 1914; Eneindehaver 1923; Generalkonsul for Tjekoslovakiet 1934. R. p. p.

Adr.: Frederiksholms Kanal 6. K.

Ewald, Jesper, Forfatter, Journalist; f. 24. Dec. 1893 i Vordingborg; S. af Forfatter Carl Ewald; g. 15. Maj 1919 m. Nøtter E. Jensen. Student 1912; Oversætter 1914—18; v. den københavnske Presse 1918—32.

Adr.: Nærum.



Ewans, Kai Peder Anthon, Kapelmester; f. 10. April 1906 i Hørsholm; S. af Købmand Anthon Nielsen; g. 3. Febr. 1928 m. Edna Maysie Payne. Elev af afd. Poul Bang (Sang); Saxophonunderv. London 1924, Berlin og New York; 1925; hos Nimb; afbrudt af Rejser til Udl.; 1926 Adlon; 1927 Kapelm. i Arena; 1928 Kapelm. hos Wivex; Kapelmester i Rotterdam, Holland, Berlin, London og New York; 1936 Kapelm. i Restaurant Nimb.

Adr.: Roskildevej 31. Valby.

Faber, Eigil Emil, Tandlæge; f. 25. Okt. 1905 i Kbhvn.; S. af Assistent Einer Emil Faber; g. 27. Dec. 1932 m. Henny Nathalie Hollesen. Student 1923; Tandlægeeks. 1926; 1. Ass. v. Tandlægeskolen 1928—36; Praksis i Kbhvn. siden 1928.

Adr.: Puggaardsgade 7. V.

Faber, Knud, Professor, Dr. med.; f. 29. Aug. 1862 i Odense; S. af Adjunkt C. G. V. Faber; g. 31. Okt. 1910 m. Ellen Becker. Student 1879 med

Eks. 1885; Dr. med. 1890; Professor 1896. SK., D.M., F.M. i Guld, M.T. K.fh., pp.

Adr.: Østerled 10. Ø.



Faber, S. A., Ingeniør; f. 7. Juli 1867 i Odense; S. af Adjunkt C. G. V. Faber; g. 2. Marts 1927 m. Valborg Torbensen. Student 1884; exam. polyt. 1885; elektroteknisk Examen London 1893; Ingeniør i England, Frankrig og Tyskland 1893—1902; Direktør f. A/S De kbhvske Sporveje og Tuborg-Klampenborg elektriske Sporvej 1902—08; ledet disses Overgang til elekt. Drift; etabl. Elektricitetsforsyningen af Nordsjælland m. Vekselstrøm fra Skovshoved Elektricitetsværk 1908—10, hvorved Grunden lagdes til det senere Nesa; Chefingeniør v. Gesellschaft für elektrische Unternehmungen i Berlin og Medl. af Best. f. forskell. tyske og skandinaviske Elektricitets- og Sporvejsselskaber 1910—17; herefter raadg. Ingeniør i Kbhvn.; Medl. af Best. f. Dansk Ingeniørforen. 1906—10 og af Best. f. Elektroteknisk Foren. 1926—35; Formd. 1932—35; arbejdede 1904—31 for Elektrificering af den kbhvske Nærtrafik, udarb. i den Anledning en Række Projekter og var Medl. af de af Staten i den Anledn. nedsatte Kommissioner 1911—15 og 1925—29; sidstnævnte Kommissions Indstill. dannede Grundlaget for Lovforslaget om Elektrificeringen af Kbhvn.s Nærtrafik, som blev vedtaget 1930; 1928—33 Medl. af det ministerielle Udvalg ang. fremtidige Retningslinier for økon. Fremskaffelse og Fordeling af Elektricitet i Danmark og Formd. for dettes tekn. Underudv.; den af Udvalget afgivne Indstill. blev lagt til Grund for det Lovforslag, der førte til Rigsdagens Vedtagelse af den nye Stærkstrømslov af 11. Maj 1935, hvorved der til Erstatning for den hidtidige Elektricitetskommission oprettedes et Elektricitetsraad med udvidet Arbejdsomraade. R., D.M.

Adr.: Reventlowsgade 14. V.



Fabricius, Christian Vilhelm, Bestyrer af Redningsvæsenet; f. 18. Nov. 1879 paa Samsø; S. af fhv. Skibsfører A. A. Fabricius; g. 12. Marts 1913

m. Dagmar Lykke Sørensen. Navigator. R. I.F. 3., B.K. 4., Sv. N. 3.
Adr.: Odensegade 20. Ø.

Fabricius, Knud, Professor, Dr. phil.; f. 13. Aug. 1875 i Aarhus; S. af Sognepræst A. K. Fabricius; g. m. Estrid Stolpe. Student 1895; cand. mag. 1901; Dr. phil. 1906; Professor v. Universitetet 1916. R. D. M.
Adr.: Regensen. K.

Fabricius, Otto, Overretssagfører; f. 15. Aug. 1883 i Kbhvn.; S. af Etatsraad Jakob Christian Fabricius; g. 30. Marts 1912 m. Signe Katarina Boberg. Overretssagfører; Formd. f. Best. f. Western Electric Co. A/S.; Medl. af Best. f. Musikpædagogisk Foren.
Adr.: Chr. IX's Gade 7. K.

Direktør for »Fyens Redningskorps A/S« fra dets Oprettelse 1919; desuden Meddirektør (tekn. Direktør) for Falcks Redningskorps København A/S fra 1926; adm. Direktør 1933.
Adr.: Trondhjems-gade 11. Ø.



Falck, Hans Erik Svane, Kontorchef, cand. jur.; f. 19. Aug. 1877 i Kolding; S. af fhv. Detailhldr. F. H. Falck; g. 4. Aug. 1916 m. Jensine Aagaard Petersen. Cand. jur.. Ansat i Universitetets Kvæsturen siden 1903; Kontorchef 1917. R.
Adr.: Sortedamsgade 11. N.

Falkenfleth, Haagen, Redaktør; f. 4. Febr. 1875 i Kbhvn.; S. af Fabrikinspektør Oluf Hansen; g. 3. Sept. 1902 m. Karen Marie Knudsen. Journalist 1896; Medarbejder i Nationaltidende 1898—1931; derefter ved Dagens Nyheder.
Adr.: Emilievej 14. Charl.



Falck, Jørgen Henrik, Ingeniør, Direktør; f. 22. Jan. 1881 i Kbhvn.; S. af Overtoldinspektør A. T. Falck; g. 24. April 1917 m. Elise Frederikke Hess. Student 1898; cand. polyt. 1905; Baineingeniør 1915; Chef for Hess' Fabrikers Udsalg i Kbhvn. 1923; Direktør i A/S C. M. Hess 1931.
Adr.: Bredgade 20. K.

Falkentorp, Ole, Arkitekt; f. 18. Febr. 1886; S. af kgl. Bygningsinsp., Etatsraad, Prof. Alb. Jensen; g. 10. Febr. 1928 m. Inger Johanne Gregersen. Opført Forretningsbygninger og Beboelseshuse i Kbhvn.
Adr.: Frbg. Allé 34. V.



Falck, William, Direktør; f. 9. Sept. 1894 i Kbhvn.; S. af Overdirektør Sophus Falck; g. m. Mette Sørensen. Ansat som Elev i »Redningskorpsset for Kbhvn. og Fred.berg« 1909; udn. til Assistent smstds. 1913 og Overass. 1917; adm.

Fardal, Edith, Koncertsangerinde; f. 7. Juni i Svendborg; D. af Kapelmester Søren Andersen; g. 14. Oktbr. 1926 m. Direktør Rudolf Fardal. Udd. hos Kammersangerne Albert Høeberg og Herold; Debut-Koncert i Svendborg 1935; stu-



deret Musik hos Organist Andersen, Svendborg og Fru Priemer, Hamborg.

Adr.: Borgm. Jensens Alle 22. Ø.

Fardal, Rudolf, Direktør; f. 29. Maj 1892 i Fredericia; S. af Overbetjent Vinther-Jensen; g. 14. Okt. 1926 m. Koncertsangerinde Edith Fardal. Udd. som Skibsmægler; afg. fra Niels Brocks Handelssk. 1913; derefter i Rusland til 1917; 1917—20 egen Virksomhed i Svendborg; fra 1920—29 Forretningsfører for Fyns Venstreblad; fra 1929 eget Bladforlag i Kbhvn.

Adr.: Raadhuspladsen 59. V.



Fasting, Laurits, Afdelingsingeniør v. K.T.A.S.; f. 20. Aug. 1868 i Viborg; S. af Overretsprokurator, Direktør Martin Fasting; g. 19. Okt. 1912 m. Sara Lautrup. Udl. som Mekaniker og arb. som saadan; Eks. som Maskin- og Elektroingeniør i Mittweida; senere studeret i Zürich.

Adr.: Paludan Müllers Vej 6. V.



Faurholt, Carl, Professor, Dr. phil.; f. 1. Febr. 1890 i Terndrup; S. af Højesteretsdommer O. P. C. Faurholt; g. 3. April 1923 m. Estrid Skot-Hansen. Cand. pharm. 1910; exam. polyt. 1916; Student 1917; Dr. phil. 1924; Professor ved pharmaceutisk Læreanstalt 1926; Direktør for samme 1930. R.

Adr.: Sundvænget 3. Charl.

Faurschou, Aage, Overretssagfører; f. 6. Okt. 1883 i Aarhus; S. af Statsbaneassistent J. H. B. Faurschou; g. 18. Aug. 1911 m. Mathilda Levin. Student 1902; cand. jur. 1907; Overretssagfører 1910.

Adr.: Helleruplunds Alle 21. Hell.



Faustinus, F. P., Forstander; f. 15. Febr. 1868 i Fredensborg; S. af Forpagter Chr. Petersen; g. 12. Okt. 1926 m. Kamma Berthelsen. Medstifter af Selskab for psykisk Forskning 1905.

Adr.: Bredgade 32. K.



Feilberg, Carl, fhv. Overlæge, Professor; f. 1. Okt. 1844 i Vester Vedsted ved Ribe; S. af Præst N. L. Feilberg; g. 7. Nov. 1876 m. Anna Krabbe. Student 1863; med. Eks. 1874; Læge ved Øresundshospitalet 1876; Overlæge 1899—1916. K².

Adr.: Ndr. Frihavnsgade 13. Ø.



Feilberg, C. L., Professor; f. 29. Juli 1881 i Kbhvn.; S. af Forfatter, Docent Ludv. Feilberg; g. 12. Maj 1915 m. Kaja Hoffmann. Student 1899 Metropolitanskolen; cand. polyt. 1905; Docent ved Landbohøjskolen 1914; Professor 1918. R.

Adr.: Gustav Johansensvej 42. F.

Feilberg, Johanne, Frk., Læge; f. 11. Maj 1878 i Tarm; D. af Justitsraad Julius Feilberg. Stu-



dent 1897; med. Eks.. 1905; kommunal visiterende Læge fra 1910.

Adr.: Walkendorffsgade 20. K.

Fellberg, Knud Harald, Læge; f. 15. Dec. 1877 i Kbhvn.; S. af Professor, fhv. Overlæge C. A. Feilberg; g. 1929 m. Asta Jensen. Lægeudd. Dr. med. 1902.

Adr.: Kalkbrænderivej 2. Ø.



Feldmann, Elias, Direktør; f. 6. Okt. 1889 i Rusland; S. af Dommer Aron Feldmann; g. 14. Nov. 1925 m. Martha Trebbien. Teolog, senere handelsuddannet.

Adr.: Ole Bruunsvej 9. Charl.



Felumb, Svend Christian, kgl. Kapelmusikus, Kapelmester; f. 25. Dec. 1898 i Kbhvn.; S. af Pianofabrikant Emil Felumb; g. 28. Sept. 1923 m. Wera Dahl. Student 1917; cand. phil. 1918; studeret Musik i Kbhvn. og Paris; kgl. Kapelmusikus fra 1924; Kapelmester Tivolis Koncertsal 1932.

Adr.: St. Kongensgade 83. K.

Fenger, Kirsten, Frue, Kunsthandler; f. 17. April 1881 i Slagelse; D. af Arkitekt F. A. Funch-Thomsen; g. 19. Juni 1905 m. Jørgen Fenger.



Landbrugskandidat; Driftsleder i Ø. K.'s Skovdistrikter i Siam.

Adr.: Bredgade 22. K.

Fenger, Otto, Direktør; f. 8. Aug. 1880 i Kbhvn.; S. af Professor Christian Fenger; g. 22. Marts 1910 m. Else Brun. Student 1898; cand. jur. 1906; Fuldmægtig i Undervisningsministeriet 1920; Kontorchef i Socialministeriet 1925; Direktør for den sociale Særforsorg 1935. R., D.M., M.T.Kfh. pp.

Adr.: Kastelsvej 21. Ø.



Ferdinandsen, Aage, Assurancedirektor; f. 4. Marts 1883 i Skovshoved; S. af Handelsgartner F. Ferdinandsen; g. 26. Maj 1919 m. Frødis Poulsson. Præliminæreks. 1899; udd. i Forsikringsbranchen; Dir. for »Palatine« fra 1914 og for »Vidar« fra 1927. R. p. p.

Adr.: Strandvej 349. Klampenb.

Ferdinandsen, Carl, Professor, Dr. phil; f. 18. Febr. 1879 i Valsøllille; S. af Lærer L. V. Ferdinandsen; g. 10. Juni 1916 m. Anna Møller. Student 1896; mag. scient. 1909; Dr. phil. 1919; Professor ved Landbohøjskolen fra 1920. R. p.p.

Adr.: Frederikkevej 1. Hell.



Ferlov, Holger Jørgensen, Kunsthandler; f. 9. Jan. 1877 i Kbhvn.; S. af afd. Fabrikant Vald. Jørgensen Ferlov. Udd. i Boghdl. i Leipzig, Wien, Oxford og Paris 1897—1903; 1903 overt.

Andr. Schous gl. Boglade i Nygade indtil 1929, nu Kunsthandel.

Adr.: Hyskenstræde 3. K.



Ferrall, Marinus, Overingeniør; f. 16. Dec. 1882 i Holbæk; S. af Maskinfabrikant og Jærnstøber P. L. Ferrall; g. 5. Aug. 1910 m. Bertha Lehmann. Eksam. polyt.; praktisk udd. i Maskinfaget; 1909 ansat hos Burm. & Wain som Ingeniør; 1928 Overingeniør.

Adr.: Strandgade 4. K.



Ferslev, Ejner, Kapelmester; f. 13. Nov. 1873 i Taarbæk; S. af Landmd. Kristian Lunov Ferslev; g. 6. Juli 1918 m. Ingeborg Julie Larsen. Udd. i Violin hos kgl. Koncertmester Ludvig Tofte og i Klaver hos kgl. Kammermusikus Sigfred Langgaard; 1900—08 Folketeatret; 1908—27 Kapelmester v. Det ny Teater; fra 1928 Kapelmester v. Fred.berg kommunale Koncerter og fra 1929 Repetitor v. Statsradiofonien.

Adr.: Frederik d. 6.s Allé 9. F.

Fibi, Dagmar Augusta, Frue, Skønhedsekspert, Massøse, Fodlæge; f. 6. Okt. 1895 i Kbhvn.; D. af Fabrikant D. Fibi; g. 24. Febr. 1923. Udd. som Skønhedsekspert i Udlandet 1923—29; aabnede 1930 Forretn. Ny Adelgade 3.

Adr.: Ny Adelgade 3. K.



Fiedler, Hans, Direktør; f. 5. April 1884; S. af afd. Smedemester Vilh. Fiedler. Smedesvend

1903; Studierejser i Udl.; undervist con amore i Sang baade her og i Udl.; talrige Operettekompositioner, Romancer m. m.; Orkesterdirigent v flere Lejligheder.

Adr.: H. C. Ørstedvej 30. V.



Fiedler, Julius Frederik, Grosserer, Direktør; f. 4. Okt. 1870 i Kbhvn.; S. af Gross. Frederik Fiedler; g. 13. Maj 1908 m. Ellen Benigna Carlsen. I Lære i Hamborg; fra 1889 Eneindehaver af Firmaet Frederik Fiedler; Aktieselsk. i 1921; Direktør for samme.

Adr.: St. Kongensgade 31. K.



Fiehn, Erik, Komponist; f. 22. Juni 1907 i Kbhvn.; S. af Tandlæge E. Fiehn; g. 5. Aug. 1933 m. Landsretssagf. Edel Saunte; i Amerika 1925—30; Musikudd. Medarbejder v. Palladium.

Adr.: Vesterbrogade 14. V.

Filskov, J., Bankdirektør; f. 6. Nov. 1880 i Møgeltønder; S. af Købmand Johannes Filskov; g. m. Anna Rasmussen. Udd. i Bankvæsen; Studierejser i Udlandet; Fuldmægtig i Centralbanken 1906; Kontorchef i Detailhandlerbanken 1908; Direktør for Kjøbenhavns Bank 1918; Bankbestyrer i Kbhvn.s Handelsbank 1922; tillige Underdirektør i samme Bank 1934.

Adr.: Skodsborg Strandvej 73.



Finn-Hoffmann, Sophie, Operettesangerinde; f. 3. Juli i Kvisgaard pr. Lemvig; D. af Propr.

Jacob Bjerre; g. 20. Marts 1929 m. Redaktør Finn-Hoffmann. Udd. paa Musikkonservatoriet. Debut 1929 paa Folketeatret; i 1930 Gæst paa Apollo-Teatret; derefter som Solist p. forsk. Etablissementer: National-Scala, Lorry, Wivex, Bellevue og i Provinsen.

Adr.: Rømersgade 9. K.

Finsen, Aage, Kreditf.dir.; f. 9. Marts 1891 paa Frederiksberg; S. af By- og Herredsfoged Olaf Finsen; g. 8. Juni 1918 m. Ingrid Stephensen. Student 1909; cand. jur. 1915; ansat i Indenrigsministeriet 1917; Kontorchef 1932; adm. Dir. i Kbhvn.s Kreditforening 1936. R. p.p.

Adr. Gisselfeldt Alle 14. Gent.

Finsen, Helge, Arkitekt; f. 1. Marts 1897 paa Frederiksberg; S. af Dommer John Finsen; g. 22. Okt. 1927 m. Merete Grut. Student 1915; cand. phil. 1916; Afg. Kunstakademiet 1927; Studierejser i England, Tyskland, Italien, Grækenland og Tyrkiet.

Adr.: Berlings Bakke 8. Gent.



Finsen, Olaf, Etatsraad, Apoteker; f. 3. Febr. 1859 i Thorshavn; S. af Stiftamtmand Hannes Finsen; g. 14. April 1893 m. Marie Augusta Øllgaard. Cand. pharm. 1882; Apoteker i Thorshavn 1899—1911; i Vejle 1911—22; i Kbhvn. fra 1922. R. p.p.

Adr.: Baunegaardsvej 75. Hell.

Fischer, Carl, Skuespiller; f. 9. Okt. 1876 i Næstved; S. af Pottemagersvend Wilh. Fischer; g. 17. Juni 1904 m. Kirstine Hansen. Uddannet som Sten- og Billedhugger. Debut 1904 Mauriske Hal paa Frederiksberg; derefter forskellige Varieteer i Kbhvn. og Provinsen.

Adr.: Funkiaevj 52. S.



Fischer, Carl, Kunstmaler; f. 4. Sept. 1887 i Vejle; S. af Urmager Magnus Fischer; g. 19. Juni 1915 m. Ely Viktoria Olsen. Udd. paa Kunstakademiet under Prof. Viggo Johansen.

Adr.: Falkoneralle 66. F.

Fischer, Egil, Arkitekt, Maler; f. 21. Okt. 1878 i Kbhvn.; S. af Kunstmaler Hans Fischer. Teknisk Skole 1893—97; Murersvend 1896; Studierejser i Udlandet.

Adr.: Graabrødretorv 17. K.

Fischer, Leck, Forfatter, f. 26. Marts 1904 i Kbhvn.; S. af Gross. Otto Leck Fischer; g. 16. April 1930 m. Isa Inger Nissen. Præliminæreks. 1919; Handelseks. 1922; Bankassistent 1920—28; derefter Forfatter.

Adr.: Blomstervænget 63. Lyngby.



Fischer, Marda, Fru, Concertsangerinde; f. 5. Nov. 1888 i Horsens; D. af Fabrikbest. Chr. Jensen; g. 17. Juni 1914 m. Kunstmaler Poul Fischer. Studeret hos Fru Ulrich og i Italien; Debut i 1923.

Adr.: Godthaabsvænget 12. F.



Fischer, Vilh. Th., Direktør; f. 15. Aug. 1877 i Rødkjær. Præliminæreks. 1893; cand. pharm. 1898; derefter Ansættelse paa Svaneapoteket til 1901; Rejsende for Firmaet Alfred Benzon; Prokurist 1925 for samme, og 1926 Direktør for Alfred Benzon; fra 1936 Borgmester p. Fred.berg.

Adr.: Prinsesse Maries Allé 1. V.



Fischmann, Holger Christian Peter, Træner (Trav); f. 15. Jan. 1891 i Skovhoved; S. af afd.

Slagtermester Th. Fischmann; g. 22. Maj 1915 m. Gerda Petersen. Arb. ved Hestesport siden 10 Aars Alderen; selvstændig Træner 1909.
Adr.: Skovshovedvej 6. Charl.



Fisker, Kay, Arkitekt, Professor v. Kunstakademiet; f. 14. Febr. 1893 i Kbhvn.; S. af cand. pharm. Asmus Fisker; g. 18. April 1922 m. Gudrun Schubart. Afg. Kunstakademiet 1920; Doctent v. Akademiet fra 1924; Professor 1936.
Adr.: Vodroffsvej 2 B. V.



Fisker, P. A., Direktør, f. 18. Aug. 1875 i Skalmstrup v. Randers; S. af Grdj. Chr. A. Fisker; g. 18. Okt. 1907 m. Astrid Petersen. Lærereksamen 1896; Lærestalten for Elektroteknik 1898—1900; Studierejse i U. S. A. og England; grundlagt Firmaet Fisker & Nielsen 1906; Direktør f. A/S. Fisker & Nielsen fra 1920.
Adr.: C. F. Richsvej 35. F.



Fjelstrup, Gerda Goll, Koncertsangerinde; f. 29. Okt. 1896 i København; D. af Rigsadvokat Aug. Goll; g. 12. April 1930 m. S. Fjelstrup. Realeks. 1916; studeret Sang hos kgl. Kamm.sangerinde Margr. Lendrop; Studieoph. i Udl.; Debut fra Koncerttribune 1924—25; Gæsteopr. paa Bergens Nationalscene; 1929 Debut paa Det kgl. Teater.
Adr.: Fredericiagade 16. K.



Fleischer-Hansen, Carl Christian, Læge, Dr. med. f. 21. Maj 1894 i Givskud; S. af Apoteker Adolf Fleischer-Hansen; g. 1° 3. Juni 1924 m. Lilly Bock; 2° 8. Febr. 1936 m. Ester Gulmann. Student 1912; med. Eks. 1921; Dr. med. 1928; Hospitalsudd. i Kbhvn. og Provinzen; Kirurg v. Rigshosp. fra 1932.
Adr.: Rigshospitalet, Blegdamsvej.



Flensborg, Holger, Banechef; f. 22. April 1875 i Odense; S. af Justitsraad C. P. Flensborg; g. 17. Nov. 1900 m. Margrethe Garde. Cand. polyt. 1897; Fuldm. i D.S.B. 1899; Baneing. 1907; Kontorchef 1911; Overing. 1916; Afdelingschef 1922. K², D.M., F.M. 1. p. p.
Adr.: Østersøgade 8. K.

Flor, Kai, Redaktør; f. 22. Maj 1886 i Kbhvn.; S. af Gross. Niels Flor; g. 28. Febr. 1915 m. Mary Rosendal. Student 1905; cand. phil.; Kunst-, Litteratur- og Musikmelder v. Berlingske Tidende fra 1914.
Adr.: St. Markus Alle 4. V.



Flor, Margherita, Fru, Operasangerinde v. det kgl. Teater; f. 5. Okt. i Kbhvn.; D. af Forlagsboghandler, Redaktør Chr. Flor; g. 8. Juni 1933 m. Operasanger Thyge Thygesen. Udd. Mi-

lano, Berlin, Paris; Debut 1924 i Milano; 3 Aar v. ital. Operascener; 1927—29 Verdenstourné med italiensk Operaselskab; 1930 Buenos Aires; 1931—32 Gæstepil i Stockholm; fra 1931 fast ved Det kgl. Teater i Kbhvn.

Adr.: Strandvej 32 C. Ø.



Florentz, Alexis, Operasanger; f. 24. Marts 1881 i Kbhvn.; S. af Værkfører C. T. Florentz; g. 16. Juni 1907 m. Elise Kamilla Carlsen. Udd. af Kammersanger Nyrop; Debut som Solist 1902; ansat i det kgl. Operakor 1911—33; nu Koncertsanger.

Adr.: Strandvej 48. Ø.



Flygenring, Hans, Maler; f. 30. Sept. 1881 i Rønne; S. af Isekræmmer Sophus Harald Flygenring; g. m. Margit Spangberg. Paa Kunsternes Studieskole; udstillet 1. Gang paa Charlottenborg Efteraarsudstillingen 1910.

Adr.: Svanholmsvej 16. V.



Fløjborg, Frederik Otto, Direktør; f. 9. Okt. 1892 i Stoense; S. af Købmand Ole Olsen; g. 25. April 1920 m. Ella Emilie Petersen. Manufaktur­lære i 4 Aar i Rudkøbing; Handelseks. 1909; Ekspedient og Rejsende; 1922 ansat i F. D. B. som Afdelingschef og Rejseinspektør; udnævnt til Direktør i 1928.

Adr.: Kr. Zahrtmannsplads 81. F.

Fløtkjær, Alexander, Borgerrepræsentant, Forretningsfører; f. 15. April 1892 i Kbhvn.; S. af Blikkenslager Oluf Fløtkjær; g. 27. Marts 1929 m. Marie Eriksen. Udd. som Skibstømrer; Studierejse 1914—18 og 1924 (Oxford); Kbhvns Havnevæsen 1924—34; Forretningsf. i Arb. Fælles­org. Brændselsforr. fra 1933; Direktør f. A/S. Købbyens Auto-Hal fra 1935.

Adr.: Blegdamsvej 86. Ø.

Fløystrup, G., Dr. med.; f. 12. Sept. 1884 i Kbhvn.; S. af Overlæge, Prof., Dr. med. Anton Fløystrup; g. 18. April 1912 m. Cecilie Jørgensen. Student 1903; med. Eks. 1910; Dr. med. 1920; Studierejser i England 1920 og 1935; Stifter af flere Gossist-Foreninger; Formd. for 5 Radioudstillinger og for de 2 britiske Udstillinger i Kbhvn. 1931 og 1932.

Adr.: Bredgade 73. K.



Fode, Chr., Grosserer; f. 14. Maj 1880 i Aalborg; S. af Købmand Chr. Fode; g. 28. Marts 1906 m. Jensine Andrea Jørgensen. Præliminær­eks. 1895; Købmandslære; en gros Forretning i Kbhvn. 1904—16 (Jensen & Fode); Studierejse i U. S. A. 1916—18; siden en gros Forretn. i Kolonial, Radio og Cykler. R. p. p.

Adr.: Ryvangs Alle 54. Hell.



Fode, Johan, Ingver, Grosserer; f. 26. Jan. 1883 i Aalborg; S. af Købmand Chr. Fode; g. 14. Maj 1910 m. Ingeborg Heidemann. Præliminær­eks. 1898; Handelslære 4 Aar; derefter Tyskland; derpaa til Automobilbranchen; etabl. Forretn. med Automobile & Maskiner (Værktøjsmask.) 1910; gik til Radiobranchen 1923.

Adr.: Hovedvagtsgade 6. K.

Fode, Octavius, Overretssagfører; f. 21. Juli 1891 i Aalborg; S. af Købmand Chr. Fode; g. 30.



Okt. 1925 m. Thyra Eleonora van Elzelingen. Student 1909; cand. jur. 1915; Overretssagf. 1918; Bulg. røde Kors 2.

Adr.: Raadhuspladsen 59. K.



Foersom, Gustav, Grosserer; f. 22. Aug. 1887 i Viborg; S. af Apoteker James Foersom (d. 1916); g. 25. Jan. 1917 m. Olga Damgaard. Udg. fra Sorø Akademi 1903; derefter i Handelslære hos J. C. Strudsbergs Eftf., C. F. Lerche & Søn, Slagelse; fra 1908 ansat hos Falentin, Drost & Jensen, Kbhvn.; 1913 etabl. Kul- og Koksfirmaet Gustav Foersom & Co.

Adr.: Frederiksberggade 21. K.



Foersom, Louis, Apoteker; f. 16. Maj 1890; S. af Apoteker James Henry Foersom; g. 20. Okt. 1914 m. Karen Schweitzer. Cand. pharm. 1913; Best. af Helsingø Apotek 1914—19; fra 1919 Indehaver af Erslevs kemiske Laboratorium; 1928 Indeh. af Chr.havns Apotek.

Adr.: Torvegade 45. K.

Fogh, Elisabeth Friede Marie, Koncertsangerinde; f. 22. Juni i Fredericia; D. af Postmester L. Petersen; g. 7. Juli 1933 m. Torben Fogh. Stu-



dent 1923; Sangudd. i Palestrinakoret fra 1927; Debut 1933; 1933 til Statsradiofonien.

Adr.: Allégade 26. F.

Foght, L. F., Grosserer; f. 8. Nov. 1891 i København; S. af Martin Foght Hansen; g. 25. Sept. 1930 m. Gretchen Schibbye. Handelsudd. 1906—10; 1910—13 i Tyskland, England; 1913—15 Agentur f. udenlandske Huse; overtog en gros Afd. for Braunstein & Schibbye under eget Navn 1932.

Adr.: Raadhuspladsen 77. K.

Folke, Dan, Komponist, Forfatter; f. 11. Marts 1906 p. Fred.berg; S. af Brandchef Folke; g. 3. Sept. 1932 m. Lise Bruhn. Student 1924; fra 1927 Medarbejder v. adskill. Revyer og ved Nordisk Film som Tekstforfatter og Komponist; fra 1936 Direktør for Bellevue Teatret.

Adr.: Østerled 20. Ø.

Folke, Folke, Brandchef, cand. polyt.; f. 22. Marts 1873 i Vrigsted; S. af Gartner M. P. Rasmussen; g. 30. Juli 1902 m. Else Sofie Haar. Student 1892; cand. polyt. 1898; Ingeniørass. hos Stadsingeniøren 1899—1901; Vandværksing. og Brandass. under Fred.berg tekn. Forvaltning 1905; Brandchef paa Fred.berg fra 1923.

Adr.: Sylows Allé 15. F.



Fønnesbech, Anders, Gross.; f. 7. Marts 1852 i Kbhvn.; S. af Manufakturhdr. Anders Fønnesbech; ugift. Udd. 4 Aar i Tyskland og Frankrig; Grossererborgerskab 1882. K², D.M. p.p.

Adr.: Stockholmsgade 41. Ø.

Fønnesbech-Sandberg, Torben, Gross., Thehandler; f. 15. Jan. 1891; S. af Gross., Thehdr. Christopher Severin Fønnesbech-Sandberg; g. 27. Aug. 1918 m. Elna Vilhelmine Riegels. 1908 hos førende The-Firmaer i London; 1911 Prokurist



i Firmaet C. M. Fønnesbech; ansvarlig Medindehaver 1916; Eneindehaver fra 1917. Østrigske Røde Kors Ærestegn 2.

Adr.: Østergade 10. K.



cand. polyt. 1906; Kbhvns. Kommune 1907; Afdelingsingeniør 1927; Stadsingeniør 1936.

Adr.: Forchhammerhus. Bagsværd.

de Fontenay, Holger le Sage, Direktør, Kammerjunker, Premierløjtn.; f. 12. Jan. 1879 i Taarbæk; S. af Kammerjunker, Overførster F. J. E. le Sage de Fontenay; g. 24. Juni 1908 m. Frieda Ingeborg Hostrup-Schultz. Sekondløjtn. 1901; Premierløjtn. 1903; adm. Direktør i J. H. Schultz A/S. fra 1912. R., D.M. p. p.

Adr.: Strandvej 476. Vedbæk.



Forchhammer, Eiler, Forstander; f. 3. Juni 1890 i Kbhvn.; S. af Dr. phil., Forstander Georg Forchhammer; g. 20. Febr. 1894 m. Paula Jensen. Student 1909; cand. phil. 1912; Lærer ved Døvstummeinst. i Fredericia 1912; Lærer ved Døvstummeinst. i Kbhvn. 1921; Overlærer v. samme 1931; 1934 udn. til Forstander.

Adr.: Kastelsvej 58. Ø.

Forchhammer, Viggo, Lektor; f. 26. Nov. 1876 paa Herlufsholm; S. af Rektor Johannes Forchhammer; g. 28. Sept. 1925 m. Esther Lund. Student 1895; derefter studeret Sang, Tale og Musik; Lærer v. Det kgl. Teaters Elevskole 1916—33 og ved det kgl. Musikkonservatorium fra 1918; Lektor v. Universitetet fra 1925.

Adr.: Rosenvængets Alle 50. Ø.



Forchhammer, Henni, Frk., Sproglærerinde og Foredragsholder; f. 8. Marts 1863 i Aalborg; D. af Rektor Johannes Forchhammer; ugift; Privat Uddannelse. F.M. i Guld.

Adr.: Mariendalsvej 32 B. F.

Forchhammer, Herluf, Ingeniør; f. 25. Maj 1875 paa Herlufsholm; S. af Rektor, Dr. phil. Johannes Forchhammer; g. 3. Jan. 1910. med Minna Ingrid Tornøe. Student 1893; cand. polyt. 1898; Ingeniør hos Christiani & Nielsen 1907; Overingeniør 1911.

Adr.: Furesøvej 81. Holte.



Fornjotur, Snæbjørn Elvin Magnu Eugén Pålsson, Journalist; f. 27. Nov. 1900 i Flateyri, Island; S. af Direktør Pall Julius Torfason; g. 18. Dec. 1926 m. Ebba v. Kaulbach. Cand. phil. 1924; senere videregående Studier af Filosofi, Sprog og politiske Forhold dels paa Kbhvn.s Universitet, dels ved Rejser i Tyskland, Italien, Belgien, Balkan og Grækenland.

Adr.: Herman Triers Plads 2. V.

Forchhammer, Olaf, Stadsingeniør; f. 27. Jan. 1881; S. af Rektor Johannes Forchhammer; g. 11. Maj 1917 m. Ellen Hallas. Student 1899;

Forsberg, Egil, Grosserer; f. 21. Sept. 1903 i Kbhvn.; S. af Frisørmeester Louis Forsberg; g. 5. Sept. 1930 m. Esther Olsen. Udd. hos Budtz



Møllers Eftf., A/S., Fotografiske Handelshus; Medarbejder i dette Firma 1918—35; 1935 etabl. Firmaet Egil Forsberg, fotografiske Artikler en gros & en detail.

Adr.: Bredgade 4. K.



by Kirke 1901; Bibliotekar v. Musikhist. Museum fra 1933. R.

Adr.: Ingersvej 15. Charl.



Forum, Emilie, Fru, Direktrice; f. 30. Maj p. Lolland; D. af Maltgører P. Hansen. Kontorchef paa Hotel Bristol 1910—17; derefter overt. Bristols Annex og drevet dette i 10 Aar under Navnet Hotel Belvedere; sammen med Frk. Stoltze-Jørgensen etabl. Hotel Cecil, Kvindernes Bygning 1936.

Adr.: »Cecil«, Niels Hemmingsensgade 10. K.

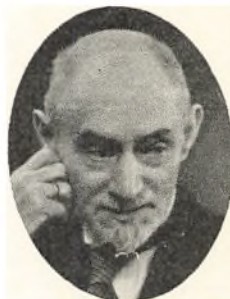

Fossing, Anders Peter, fhv. Skoledirektør; f. 31. Jan. 1865 i Buerup; S. af Smedem. Hans Andersen; g. 5. April 1898 m. Anna Cathrine Margrethe Arp. Lærereksamen 1885; Studentereks. 1888; cand. phil. 1889; Kommunal. 1893; Skoleinspektør 1909; Skoledirektør 1919; Afsked 1933. R., D.M. p. p.

Adr.: Steenstrups Alle 17. V.



Foss, Einar Philip, Ingeniør; f. 29. Jan. 1893 i Kbhvn.; S. af Ingeniør Alexander Foss; g. 30. Dec. 1924 m. Cordelia Smidth. Cand. polyt. 1920; Ing. i Firmaet F. L. Smidth fra 1920.

Adr.: Amalievej 3. V.

Foss, Julius, Organist; f. 21. April 1879 i Dragør; S. af fhv. Lods, senere Kordegn Niels Foss; g. 10. Juni 1907 m. Magdalene Maaløe. Organisteks. 1897; Organist og Kantor ved Sund-

Franck, Sofus Johan Christian, Skoledirektør; f. 12. Maj 1873 i Fredensborg; S. af Bagerm. V. Franck; g. 19. Maj 1899 m. Magna Schou. Lærereks. 1891; Studentereks. 1905; Studier v. Universitetet; Sekretær hos Skoledirektøren 1906—14; Viceskoleinspektør v. Fred.bergs Skolevæsen 1919; Skoledirektør 1933. R.

Adr.: Falkoneralle 114 B. F.



Frandsen, Marius, Ingeniør, cand. polyt.; f. 7. Sept. 1872; S. af Købmand H. Frandsen; g. 28. Nov. 1899 m. Ellen Faber. Student 1891; cand. polyt. 1898; v. Fred.berg Sporveje 1898; Fred.berg Kommune 1898—1903; egen Forretning som raadgivende Ingeniør fra 1903; optog

1926 som Kompagnon Ingeniør Meyer. Motorordonnanskorpsets Hæderstegn.

Adr.: Alhambravej 17. V.

Frandsen, P. M., Professor; f. 31. Maj 1880 i Oreby; S. af Grdj. Jørgen Frandsen; g. 12. Maj 1903 m. Theodora Margrethe Andersen. Student 1898; cand. polyt. 1907; Assistent v. Polytek. Læreanst. 1909; Docent 1916; Professor s. Sted fra 1922. R., D.M.

Adr.: Baunegaardsvej 22. Gent.

Frandsen, S. W., Kommandørkaptajn, Dir. f. Søminevæsenet; f. 7. Juli 1891 i Holstebro; S. af Herredsfuldm. P. M. Frandsen; g. 24. Aug. 1917 m. Minna Preben-Hansen. Sekondløjtn. 1912; Premierløjtn. 1913; Kaptajn 1922; Orlogskaptajn 1930; Kommandørkaptajn 1933. R. p.p.

Adr.: Overgaden o. V. 60. K.



Frank, Louis, Grosserer; f. 23. April 1880 i Homburg (Saar); S. af I. M. Frank; g. 1927 m. Nina Augusta Lind. Handelsudd.; 1903 selvst. Agenturvirksomhed og fra 1909 Grossistforr.

Adr.: Niels Juelsgade 15.



Fransen, Grethe, Fru, Danselærerinde; f. 12. Sept. 1909; D. af Oberstløjtn. Jens Johansen; g. m. Dir., kgl. Operasanger Immanuel Fransen. Eksam. Dance-, Gymnastik- og Aandedrætslærerinde; Lærer v. Den Musikdramatiske Skole.

Adr.: Naboløs 4. K.

Fransen, Immanuel, kgl. Operasanger, Dir.; f. 8. Nov. 1888 i Hjørring; S. af Murerm. P. Fransen; g. 22. Maj 1929 m. Grethe Johansen. Student 1920; stud. 4 Aar til Arkitekt; stud. Sang herhjemme og i Udlandet hos flere berømte Lærere; Debut paa Det kgl. Teater 1924; ansat v. samme som Operasanger 1925—27; Koncertrejse i Udl. 1927—30; jævnlig Gæst i Radioen; stiftede 1933 »Den Musikdramatiske Skole; Sangpædagog



og Aandedrætskspert; udg. »Fransens Aandedrætssystem« 1931.

Adr.: Naboløs 4. K.



O'Fredericks, Alice, Filmsinstruktør; f. 8. Sept. i Göteborg; D. af afd. Telegrafist i St. Nordiske Otto Fredericks; g. 17. Sept. 1927 m. Grosserer Oscar Klintholm. Filmsdebut hos Benjamin Christensen 1920; derefter Nordisk Film 1922—25; svensk Films Industri 1925—26; Palladium fra 1927; Hjælpeinstruktør hos Lau sen. 1927—33; derefter selvst. Instr..

Adr.: Ll. Strandvej 3. Hell.

Frederiksen, Anton, Arkitekt; f. 23. Jan. 1884 i Aarhus; S. af Brændselshdr. A. Frederiksen; g. 2. Aug. 1921 m. Anna Margrethe Christensen. Tekn. Skole; Afg. fra Kunstakademiet 1909; Studierejser i Udlandet.

Adr.: Harsdorffsvej 11. V.



Frederiksen, Christian, kgl. Operasanger; S. af Maskinarb. Fr. Frederiksen; g. 23. April 1915 m. Ellen Lyng. Elev hos Otto Hoy; Studierejser i Udlandet; Debut 23. Nov. 1927.

Adr.: Mathildevej 8. F.

Frederiksen, Emil, Universitetslektor; f. 2. Juni 1902 i Kbhvn.; S. af Maskinm. Emil Frederiksen; g. 27. Sept. 1927 m. Malerinde Karen Trier. Student 1920; mag. art. 1927; Rejselektor



v. svenske Universiteter og Skoler 1930—36; Lektor v. Lunds Universitet.

Adr.: Tjørnegaardsvej 4. Gent.



re polit. Satire-Tegner, Portræt- og Teatertegner.
Adr.: Thorvaldsensvej 27. V.

Frederiksen, Peter, Gross., f. 16. Juni 1884; S. af Hotelejer N. P. Frederiksen; g. 17. Marts 1921 m. Ingeborg Sandahl. Præliminæreks.; handelsudd. i Aarhus; derefter til Kbhvn. til A/S. Ernst Voss' Fabrikker og senere hos H. B. Cohn til 1916; 1916 Gross.borgerskab og etabl. Firma Peter Frederiksen & Co. i tekniske Maskinartikler; gik 1929 over i Møbelbranchen under Firma A/S. Peter Frederiksen.

Adr.: Vesterbrogade 52. V.

Frederiksen, Tenna, Frue, kgl. Kammersangerinde; f. 16. Maj i Kbhvn.; D. af Malerm. N. C. Frederiksen; g. 9. April 1927 m. Direktør F. W. Kraft. Udd. hos J. L. Nyrop, Fru Schottländer og i Paris; debuterede 1906 paa Det kgl. Teater. M.I.&A., p. p.

Adr.: Strandly. Skodsborg.

Freiesleben, Carl, Oberst, Kammerjunker; f. 2. Okt. 1853 i Slesvig; S. af Generalmajor T. v. Freiesleben; g. m. Betty Louise Andrea Quist. Student 1872; Sekondløjtn. 1875; Premierløjtn. 1878; Ritmester 1890; Oberstløjtn. 1903; Oberst 1907; Afsked 1913. K², D.M.

Adr.: Dyrehavevej 6. Klampenborg.

Frederiksen, Frederik Axel, Direktør; f. 10. Juni 1900 i Kbhvn.; S. af Fabrikant F. C. Frederiksen; g. 18. Maj 1924 m. Helga Ahrenkiel. Handelsmæssig Udd. i Ind- og Udland.

Adr.: Rosenborggade 2. K.

Frederiksen, Frederik Marius, Direktør; f. 10. Sept. 1883 i Aarhus; S. af Vognmand P. Frederiksen; g. 19. Febr. 1928 m. Ellen Kirstine Marie Nielsen. Ansat paa Kontoret hos A/S. Frichs, Aarhus; derefter hos A.E.G., Berlin, senere hos A.E.G., Kbhvn., som Direktør; Direkt. hos Lund & Lawrenz; 1920 Dir. hos Osram.

Adr.: Sølvgade 10. K.

Frederiksen, Leo, Landsretssagf.; f. 30. Aug. 1894 i Nakskov; S. af Redaktør S. P. Frederiksen; g. 26. April 1924 m. Ellen Marie Linck. Student 1912; cand. jur. 1919; Landsretssagf. 1923.

Adr.: Vemmetofte Alle 11. Gent.



Freuler, Max, Koncertsanger; f. 2. Juli i København; S. af Skræder F. Freuler; g. 12. Okt. 1928 m. Harriet Petersen. Udd. paa Hornemanns Musikinstitut hos Willh. Rosenberg; Debut 1904 i Musikforeningen.

Adr.: Nørrebrogade 45. N.

Frey, Edmond Volmer, Grosserer; f. 4. April 1903 i Næstved; S. af Handelsagent K. T. Frey. Udd. ved Shipping og Handel.

Adr.: Østerbrogade 87. Ø.

Frederiksen, Otto, Tegner; f. 28. Dec. 1901 i Kbhvn.; S. af Malerm. L. J. Frederiksen; g. 11. Dec. 1934 m. Anita Scheibelein. Udd. v. »Vore Damer« og »Vore Herrer« 1915—18; Tegner v. Idrætsbladet 1918—25; derefter v. Dagens Nyheder—Nationaltidende som Sportstegner; sene-



Friberg, Hans Viggo, Fabrikant; f. 30. Maj 1876 i Gundsemagle p. Falster; g. 13. Marts 1900 m. Marie. Købmandsskoleeks.; derefter

Handelsuddann. hos Iversen & Larsen 1900—05; fra 1905 egen Konserverfabrik m. Fremstill. af Frugtvine, Syltetøj og Konserver.

Adr.: Teglværksgade 22. Ø.



Friderichsen, Carl, Overlæge, Dr. med.; f. 5. Juni 1886 i Kbhvn.; S. af Stabslæge Carl Friderichsen; g. 7. Febr. 1921 m. Kate Riise. Student 1905; med. Eks. 1912; Studierejser England, Frankrig, Tyskland og Sverige; Dr. med. 1923; Chef f. Fred.berg Børnepoliklinik fra 1924; Overlæge v. Sundby Hospital 1933.

Adr.: Grønningen 15. K.



Friderichsen, Carl, Overretssagf.; f. 12. Sept. 1858 i Toftlund, Nordslesvig; S. af Borgmester R. S. A. Friderichsen; g. 24. Maj 1887 m. Julie Salicath. Student 1876; cand. jur. 1882; Overretssagf. 1885; Landstingssekr. 1889; Bureauchef i Rigsdagen 1921—32. K², D.M.

Adr.: Christiansholms Parallevej 1, Klampenb.



Fridericia, L. S., Professor, Dr. med.; f. 24. Febr. 1881 i Kbhvn.; S. af Gross. Julius Fridericia; g. 23. Juni 1912 m. Karen Monies. Student 1899; Ass. hos Prof. Bohr paa Fysiologisk Institut; studeret hos Prof. Dreyer (Oxford) 1910—11; ansat v. forsk. københavnske Hospitaler 1913—18; Prof. v. Universitetet 1918. R., D.M. p. p.

Adr.: Blegdamsvej 21. Ø.



Friediger, Max Moses, Dr. phil. Overrabbiner; f. 9. April 1884 i Budapest; S. af Gross. Leopold Friediger; g. 11. Jan. 1910 m. Fanny Segall. Student 1903; Dr. phil. 1907; Theologisk Eksamen 1908.

Adr.: St. Kongensgade 21. K.

Frigast-Hansen, Ejnar, Vice-Skattedirektør; f. 15. Nov. 1881 i Frederikssund; S. af Kantor O. C. C. Hansen; g. 28. Okt. 1909 m. Bertha Smith. Student 1900; cand. jur. 1906; Assistent i Københavns Skattedirektorat 1906; Fuldm. 1916; Kontorchef 1919; Vicedirektør 1924.

Adr.: St. Kongensgade 66. K.

Friis, Christian, Grosserer; f. 27. Febr. 1897 i Kbhvn.; S. af Oberstløjtn. Holger Th. Friis; g. 26. Dec. 1926 m. Karen Sofie Lund. Aspirant og Søkadet 1917; derefter Westenholz Plantage, Malakkahalvøen; overgik til engelske Selskaber paa Malakka, Sumatra; 1920 i Forretn. i Singapore; indtraadt i Kornfirmaet J. Asmussen 1924 som Disponent; egen Gross. Firma og Generalrepræsentant for The United Molasses Company Ltd., London 1930.

Adr.: V. Voldgade 106. K.

Friis, Holger, fhv. Byretsdommer; f. 6. Juli 1883 i Frederikshavn; S. af Etatsraad, Bankdirektør Daniel Friis. Student 1901; cand. jur. 1907; Fuldm. i Justitsmin. 1918; Dommer i Kbhvns. Byret 1920—33.

Adr.: Ny Toldbodgade 45. K.

Friis, M. P., fhv. Overformynder; f. 22. Okt. 1857 paa Marienlund v. Odense; S. af Premierløjtnant Michael Petersen; g. 1915 m. Lili Ida Maria Collard. Student 1875; cand. jur. 1883; Fuldm. i Justitsmin. 1893; Kontorchef 1901; Departementschef 1904; Overformynder 1911—23. SK., D.M., FM. i Guld, M.f.D.R. p. p.

Adr.: V. Voldgade 108. V.

Friis, Oluf, fhv. Universitetslektor; f. 20. Marts 1894 i Kbhvn.; S. af Sagf. Anker Amundin Friis. Student 1912; cand. mag. 1921; Lektor v. Uppsala Universitet 1924—34.

Adr.: Frbg. Bredegade 18. F.

Friis, Steffen, Stabsdyrlæge; f. 19. Okt. 1861 i Hunslev pr. Kerteminde; S. af Sognepræst Kr. J. F. Friis; g. 24. Maj 1888 m. Christiane Magdalene Petersen. Veterinæreks. 1883; Reserve-dyrlæge 1888; Korpsdyrlæge 1894; Overdyrlæge 1900; Stabsdyrlæge 1905; 1. Dyrlæge under Kø-



benhavns Sundhedskommission 1887—1928. K¹, D.M. p. p.

Adr.: A. L. Drewsensvej 4. Ø.

Friis, Ulrik Christian, Kontorchef; f. 28. Maj 1890 i Kbhvn.; g. 2. Juni 1920 m. Carla Petersen. Student 1908; cand. jur. 1916; Assistent i Indenrigsmin. 1917; Fuldm. 1928; Ekspeditionssekretær 1932; Kontorchef 1934.

Adr.: V. Voldgade 108. V.



Friis-Hjorth, Kirstine Cathrine, Frue, Skuespillerinde; f. 3. April 1872 i Kbhvn.; D. af afd. Murerm. Th. Friis; g. 1^o 9. April 1895 m. Teaterdirektør E. Hjorth; 2^o 1. Marts 1913 m. Kontorchef V. Mariager. Debut 1888; Nørrebro Teater 1892; forlod Scenen 1923; startede Børnekoret (Radio) 1926.

Adr.: Sundvej 14. Hell.

Friis Møller, Kai, Forfatter; f. 15. Aug. 1888 i Kbhvn.; S. af Bryggeriejer Aurelius Møller; g. 8. Okt. 1927 m. Else Kjær. Student 1905; cand. phil. 1906; litterær Debut 1908; litterær Redaktør v. Politiken 1913—18.

Adr.: Raadhuspladsen 36. K.

Friis-Møller, Valdemar, Overlæge; f. 9. Marts 1882 i Hammel; S. af Provst J. C. H. Møller; g. 7. Okt. 1916 m. Margrethe Damsbo. Student 1899; med. Eks. 1907; Reservelæge 1914; Overlæge v. Politi- og Fængselsv. fra 1921.

Adr.: Sdr. Boulevard 114. V.

Friis-Skotte, Axel E. V., Trafikinspektør; f. 1. Juni 1877 i Kbhvn.; S. af Togfører Erik Petersen; g. 3. Sept. 1910 m. Hulda Vilhelmine Maria Elisabeth Becker. Præliminæreks.; Trafikass. v. D.S.B. 1896; Trafikkontrollør 1920; Trafikinspektør 1930. R.

Adr.: Frederikkevej 1. Hell.

Friis-Skotte, Joh., fhv. Trafikminister; f. 1. Dec. 1874 i Vordingborg; S. af Togfører Erik Petersen; g. 30. April 1898 m. Anna Christine



Marie Friis. Trafiminister 1924—26 og 1929—35.

Adr.: C. F. Richsvej 58. F.

Frimodt, Emil H., Forlagsboghandler; f. 12. Juli 1893 i Kbhvn.; S. af Boghandler Johan Frimodt; g. 16. Nov. 1918 m. Anne Cathrine Winther. Student 1911; cand. phil. 1912; Sekondløjtn. 1916; derefter i Boghandlerlære; Medindehaver af Firmaet S. Frimodt 1918; Eneindehaver 1933. F.O.A.

Adr.: Gothersgade 137. K.



Frimodt, M. L., Gross. f. 9. Maj 1864 i Kbhvn.; S. af Gross. H. A. Frimodt; g. 24. Maj 1892 m. Ingeborg Holten. Handelsudd. i Danmark, England og Belgien.; Gross. 1890.

Adr.: Rømersgade 5. K.



Fritzner, Carl Erik, Solo-Trompetist; f. 9. April 1909 i Kbhvn.; S. af D. Fritzner; g. 18. Dec. 1936 m. Aase Hansen. Som 17-aarig i Harmoniork. i Tivoli; 20-aarig 1ste Trompetist i Garden; fra 16 Aar spillet hos kgl. Kapelmusikus Laurits Sørensen; 1ste Trompetist i Det kgl. Kapel fra 1936.

Adr.: Hillerødgade 83. N.

Fritzsche, Leo, Glashandler; f. 4. Sept. 1905 i Kbhvn.; S. af afd. kgl. Hof-Glashandler Carl Emil Fritzsche; g. 1. Maj 1934 m. Anne Marie von der Hude. Realeks. 1921; Handelsskoleeks. 1922; i Handelslære hos Bøgelund Jensen; derefter i Hamburg 1926—27; dernæst i Firmaet



Fritzsches Glashandel, A/S; fra 1935 Direktør for C. E. Fritzsche A/S, Kgl. Hof-Glashandel, Amagertov 14.

Adr.: Amagertov 14. K.



Sigfred Frydenlund.: Cand. polyt. 1898.
Adr.: Godthaabsvej 77. F.



From, Josva, fhv. Præsident f. Kbhvns Byret; f. 3. Marts 1860 i Kbhvn.; S. af Overretsprokurator H. M. From; g. 14. Dec. 1892 m. Ulrikka Worm. Student 1877; cand. jur. 1882; Fuldm. v. Nordre Birk 1883; Amtsfuldm. i Svendborg 1884; Assessor i Kriminalretten 1896; Præsident f. Kbhvns. Byret 1919—26. K², D.M. p. p.

Adr.: Ny Toldbodgade 43. K.

Frydenberg, Hjalmar, Direktør; f. 6. Aug. 1880 i Kbhvn.; S. af Skræderm. B. M. Frydenberg; g. 8. Nov. 1910 m. Ellen Petersen. Real-eks. 1896; derefter ansat i A/S. Moresco som Lærling i 1906; Repræsentant i samme Firma; i 1926 Direktør for A/B. Moresco, Malmø; i 1928 Direktør A/S Moresco, Kbhvn.

Adr.: Moltkesvej 23. F.



Frydendahl, Christian Løngreen, Apoteker, cand. pharm.; f. 3. Marts 1875 i Odense; S. af Købmand Rasmus Theodor Frydendahl; g. 3. Okt. 1912 m. Anna Elisabeth Madsen. Apoteker Sundby Apotek.

Adr.: Amagerbrogade 65. S.

Frydenlund, Ivar Niels Sigfred, Ingeniør, cand. polyt.; f. 2. April 1872; S. af Mælkeforp. Niels



Frølich, Egil, Overlæge; f. 26. Maj 1879 i Hellerup; S. af Historiemaler, Etatsraad Lorenz Frølich; ugift. Student 1897; med. Eks. 1905; 1. Reservekirurg v. Rigshospitalet 1914; Overlæge v. Frd.berg Hospital 1924.

Adr.: Palægade 4. K.



Frølund, Thomas, Højesteretsdommer; f. 30 Jan. 1883 i Trælund; S. af Grd. Jens Thomsen; g. 1^o 30. Sept. 1912 m. Stella Fleischer (d. 1935), 2^o 2. Juli 1936 m. Helga Fleischer. Student 1904; cand. jur. 1910; Fuldm. i Justitsmin. 1919; Kontorchef 1925; Dommer i Østre Landsret 1929; Højesteretsdommer 1933. R., D.M. p.p.

Adr.: Asmussens Allé 1. V.



Fuchs, August, Ingeniør, cand. polyt.; f. 1. April 1877 i Aarhus; S. af Bogholder W. Fuchs;

g. 19. April 1905 m. Fanny Larsen. Student 1895; cand. polyt. 1901; 1901—25 Driftsingeniør v. Kastrup Glasværk; 1924 købt teknisk Fabrik Matador; 1926 overtaget Jettadam Fabrikker.

Adr.: Amagerbrogade 294—296. S..



Fuchs, Carl Vilhelm, Grosserer; f. 4. Jan. 1852 i Assens; S. af Snedkerm. Bernhard Fuchs; g. 8. Aug. 1879 m. Rasmine Poulina Johansen. Handelsuddann. Firma Brd. Andersen, Assens 1865—69 og i Middekfart og Odense 1869—72; Etabl. Detailforretn. i Kbhvn. fra 1872; en gros Forretn. i Tricotage i Kbhvn. 1896.

Adr.: Studiestræde 32. K.



Fuchs, Georg Bernhard, Grosserer; f. 22. Nov. 1880 paa Frd.-berg; S. af Gross. Carl Fuchs; g. 2. Nov. 1917 m. Dagny Gunhild Bruun. Præliminæreks. 1897; i Manufaktur-lære 1897—1901; derefter i Tyskland 1901—04; i England 1904—06; Agenturforr. i Kbhvn. 1906—21; derefter optaget som Medindeh. af Firmaet Carl Fuchs & Søn fra 1921.

Adr.: Studiestræde 32. K.

Fugl, Alexander, Redaktør, Forlægger; f. 28. Aug. 1885 i Kbhvn.; S. af Vicekonsul Silvio Fugl; g. m. Ellen Schibbye. Udg. og Redaktør af »Samleren« fra 1924 og af »Teatret« 1926—29.

Adr.: Østerbrogade 5. Ø.



Fugl-Meyer, Helge, Frihavnsdirektør; f. 11. Nov. 1894 i København; S. af Gross. Axel Meyer;

g. 31. Maj 1924 m. Gunvor Schrøder. Student 1913; cand. polyt. 1918 (Bygningsingeniør); fra 1913; cand. polyt. 1918 (Bygningsingeniør); 1919 ansat i Havnevæsenet i Shanghai, i de sidste 3 Aar Leder af dettes Konstruktionsafdeling; 1929 Ingeniør v. Kbhvn.s Frihavn A/S.; fra 1932 Direktør for samme.

Adr.: Grumstrupvej 1. Gent.

Fuglede, Jens, Fuldmægtig; f. 5. Febr. 1876 i Kbhvn.; S. af Skibsbygger N. Fuglede; g. 5. November 1910 m. Micha Mikkelsen. Hærens Elevskole 1890—93; Ingeniørkorpset 1893—1900; 1900 ansat i K.T.A.S., som Assistent; 1910 Fuldmægtig, Chef f. Fejlkontoret.

Adr.: Carl Plougsvej 10. V.



Fuglsang-Damgaard, Hans, Biskop, Dr. theol., f. 29. Juli 1890 paa Fuglsang i Ørsted v. Sommersted; S. af Propr. Laurids Fuglsang Damgaard; g. 30. Juli 1926 m. Calina Wagner. Lærereksamen 1911; Student 1915; cand. theol. 1923; Studierejser i Udl. 1923—25; Dr. theol. 1930; Lærer 1911—13; Deltagelse i Verdenskrigen 1915—19; Docent v. Universitetet 1925—33; Stiftsprovst i Kbhvn. 1933—34; Biskop over Kbhvn.s Stift 1934. R.

Adr.: Nørregade 11. K.



Fugmann, Albert, Murermester; f. 28. Sept. 1867 i Kbhvn.; S. af Tømrerm. Christian Fugmann; g. 21. Okt. 1892 m. Mariane Jørgensen. Svend 1885; Studierejser i Udlandet 1886—87; Mester 1897. R., D.M.

Adr.: Dr. Olgasvej 28. F.

Funch-Thomsen, H., Direktør, Ingeniør; f. 4. Oktbr. 1892 i Slagelse; S. af Arkitekt F. A. Thomsen; g. 2. Oktbr. 1919 m. Gundborg Andersen. Præliminæreks. 1908; Maskinlære 1908 12; 1902—15 Wismar Ing.academi; 1915—17 Driftsing. paa tysk Aeroplanfabrik; 1917—20 Driftsing. hos Nielsen og Winther Aeroplanfabr. 1920—31 Direktør A/S Mandrup Maskinfabrik, Roskilde; 1931—36 Direktør for A/S Kbhvn.s

Bolte og Møtrikfabr.; fra 1936 egen Virksomh. for Fabrikation af store Betonblandemaskiner og Jernkonstruktioner.

Adr.: P. Andersensvej 17. F.



Følger, Andreas Frederik, Professor; f. 18. Juni 1880 i Kbhvn.; S. af Dyrslæge Emil Følger; g. m. Hulda Margrethe Hansen. Dyrslægeeksamen 1902; Assistent ved Landbohøjskolen 1902; Professor 1909. R., D.M. pp.

Adr.: Slotsvej 25. Charl.



Fønss, Aage, Skuespiller, kgl. Operasanger; f. 12. Dec. 1887 i Aarhus; S. af Skolebestyrer og Organist Vilhelm Fønss; g. 25. Okt. 1910 m. Gudrun Carlson. Student 1905; derefter læst hos Benjamin Christensen; Elev paa Dagmar-teatret; Debut paa Dagmar-teatret 1906; derefter 5 Aar ved Hof-Operaen i München; 1917 Det kgl. Teater.

Adr.: Markvej 8. F.



Fønss, Olaf Holger Axel, Filmcensur, Skuespiller, Forfatter; f. 17. Okt. 1882 i Aarhus; S. af Skolebestyrer Vilhelm Fønss; g. 1917 m. Else Bast. Debut 1903 Dagmar-teatret; Direktør for »Dansk Astra Film« 1917—21; 10 Aar ved Dagmar-teatret; 8 Aar Gæst v. Betty Nansen Teatret o. s. v.; Filmcensur 1932; Formd. for Dansk Skuespillerforbund fra 1933; Næstformd. i Teatteraadet. Det tyske Røde Kors Ærestegn.

Adr.: Allégade 33. F.

Førslev, Christian, Oberst, Ingeniør; f. 27. Jan. 1891 i Førslev Sogn; S. af Grd. Jacob Hansen; g. m. Harriet Bertelsen. Premierløjtn. 1914; Certificat som Militærflyver 1918; Kaptajn 1925 Oberstløjtn. og Chef for Flyvekorpsen 1931; Oberst 1934. R., D.M.

Adr.: Svinget 18. S.



Gabrielsen, Holger, Scenenistruktør, Skuespiller; f. 27. Nov. 1896 i Kbhvn.; S. af fhv. Restauratør Jens Gabrielsen. Udd. paa kgl. Teaters Elevskole; Debut 15. Okt. 1916; Lærer v. Elevskolen 1927 Sceneinstruktør 1931.

Adr.: Sølvgade 34. K.

Gad, Carl, Rektor, mag. art.; f. 20. Marts 1890 i Ø. Nykirke; S. af Sognepræst Aage Gad; g. 17. April 1916 m. Mag. art. Lily Riise. Student 1908; mag. art. 1914; Lektor 1924 Leder af Ingrid Jespersens Skole fra 1930.

Adr.: Hegelsvej 15. Charl.

Gad, Frederik, Forlagsboghandler; f. 27. April 1871 i Kbhvn.; S. af Universitetsboghandler G. E. C. Gad. Lærling i Faderens Forretn. 1888; Studier i Udlandet (Tyskland og Sverige); Medindehaver af Firmaet G. E. C. Gad fra 1897; Eneindehaver fra 1920. R. p. p.

Adr.: N. Søgade 25 A. K.

Gad, Henry, Kommandør; f. 18. Aug. 1873 i Kbhvn.; S. af Kontreadmiral Urban Gad; g. 1916 m. Else Ræder. Sekondløjtnant 1894; Premierløjtnant 1900; Kaptajn 1911; Orlogskaptajn 1923; Kommanderkaptajn 1923; Kommandør 1930; Kommandør i Reserven 1935. K², D.M., H.H.T. p.p.

Adr.: Ordrup Jagtvej 37. Charl.



Gad, Svend Gamel, fhv. Direktør, fhv. dansk Konsul i Singapore; f. 22. April 1867 p. St. Hans Hospital v. Roskilde; S. af Overlæge C. A. Gad; g. 30. Aug. 1901 m. Sigrid Hirsch. Handelslære i Grenaa 1882—86; ansat i Manchester 1888—90, i Singapore 1890—97; indtraadte i Ø. K. 1897;

Bestyrer af Ø. K.'s Filial i Singapore 1902—13; Prokurist v. Hovedkontoret til 1918; selvst. Forretn. 1918—25; Direktør for Ø. K.s Datterselsk. Baltic Cotton Comp. 1925—32. R.
Adr.: Kastelsvej 20 A. Ø.



Gade, Aage, Ingeniør, cand. polyt.; f. 9. Sept. 1904 i Maabjerg; S. af Grdj. S. Gade. Eksam. polyt. 1921; cand. polyt. 1927; 1927—30 hos F. L. Smidth & Co.; 1933 nedsat sig som raadgivende Ingeniør i Kbhvn.

Adr.: V. Voldgade 17. V.

Gade, H., Møbelhandler; f. 17. Okt. 1885 i Hadsund; S. af Bødkerm. Niels Gade; g. 15. Dec. 1910 m. Blancka Hertz. Malerudd. og Handelsudd.; fra 1909 egen Forretning.

Adr.: Rantzausgade 22. N.

Gade, Jacob, Komponist; f. 29. Nov. 1879 i Vejle; S. af Instrumenthandler Hans Gade; g. 29. Aug. 1908 m. Mimi Mikkelsen.

Adr.: Troldehøj pr. Lyngby.



Gade, Lili, Violinistinde; f. 6. Marts i Kbhvn.; D. af kgl. Koncertm. og Kammermus. Axel W. Gade. Studeret Musik paa kgl. Musikkonservat. og i Berlin; som den første kv. Violinist i kbhvnsk Ork. 1920 ansat som Primo-Violinist i Kbhvns. Filharmoniske Orkester.

Adr.: Overby Allé 10. Valby.

Gade, Svend, Scencinstruktør, Teatermaler; f. 9. Febr. 1877 i Kbhvn.; S. af Vejerassistent Anton Gade; g. 21. Jan. 1910 m. Operasangerinde Carin Gillberg. Udd. Teknisk Skole og kgl. Teaters Malersal.

Adr.: Bredgade 49. K.

Galatius, Frode, Arkitekt; f. 1. Nov. 1890; S. af Lærer F. C. C. Galatius; g. 21. Dec. 1925 m. Inger Reiermann. Gennemg. Teknisk Skole og Akademiet; Studeirejser i Tyskland.

Adr.: Carl Lundsgade 1. S.

Gamborg, Leif, Højesteretssagfører; f. 5. Dec. 1896 paa Fred.berg; S. af Kontorchef I. V. Gam-

borg; g. 1921 m. Agnete Helene Krabbe. Student 1915; cand. jur. 1920; Sekretær i Justitsministeriet 1922—24; Landsretssagf. 1924; Højesteretssagf. 1929.

Adr.: Skovvej 113. Charl.

Gammeltoft, Carl, Direktør; f. 26. April 1890 i Kbhvn.; S. af Konferensraad Carl Gammeltoft; g. 24. Nov. 1930 m. Grete Zøylner. Student 1908. Ansat i De danske Sukkerfabriker; Studierejse i Udlandet; Underdirektør i De danske Sukkerfabriker 1916; Direktør 1919.

Adr.: Amaliegade 22. K.



Gammeltoft, Poul, Landsdommer; f. 2. Nov. 1884 i Kbhvn.; S. af Konferensraad Carl Gammeltoft; g. 24. Marts 1916 m. Lilly Herforth. Student 1902; cand. jur. 1908; Assessor 1918; Statsadvokat for Kbhvn. 1919; Dommer i Østre Landsret fra 1932. R.

Adr.: Springforbi.



Gammeltoft, Svend-Aage, Professor, Dr. med.; f. 17. Jan. 1883 i Kbhvn.; S. af Konferensraad Carl Gammeltoft; g. 9. Okt. 1909 m. Elise (Lizzie) Hvalsøe. Student 1901; med. Eks. 1908; Dr. med. 1912; Prof. v. Univers. 1919—34. R., D.M. p.p.
Adr.: Stockholmegade 55. Ø.



Garde, Axel, Forfatter, Redaktør; f. 18. Marts 1876; S. af Læge Jacob Garde; g. 17. Maj 1902

m. Agnes Thyregod. Indtraadt i Gyldendal 1916; Redaktør af Tilskueren 1930. R.

Adr.: Skeltofte. Humlebæk.

Garde, Georg, Ingeniør, Direktør; f. 2. Juli 1856 i Nørre Lygum, Slesvig; S. af Sognepræst P. C. Garde; g. 26. Marts 1934 m. Enkefru Margrethe Garde, f. Ohlsen. Student 1874; cand. polyt. 1881; ansat v. A/S. Titan 1897; Direktør s. Sted 1902—23. R., D.M.

Adr.: Falkonergaardsvej 175. V.

Garde, Otto, Formand f. Landsnævnet for Børneforsorg; f. 23. Febr. 1886 i Kbhvn.; S. af Admiral C. A. Garde; g. 10. Maj 1919 m. Ellen Blædel. Student 1904; cand. jur. 1910; Sekretær og Fuldm. i Handelsmin. 1913—26; Formand for Overværgeraadet 1926, for Landsværnet f. Børneforsorg fra 1933. R., D.M.

Adr.: Sundvænget 35. Charl.

Gautier, Carl Didier, Grosserer; f. 27. April 1879 i Randers; S. af afd. kgl. Dyrlæge Didier Gautier; g. 10. Nov. 1910 m. Hertha Ingrid Justesen. Præliminæreks.; i Handelslære i Randers; i Udl. 1900—06; Gross. i Kbhvn. fra 1906.

Adr.: Købmagergade 22. K.



Gay, Elvin, Teatermaler; f. 16. Juli 1893 i Aarhus; g. 3. Marts 1916 m. Romana Hansen. Begyndte som Medhj. v. Aarhus Teater; var i 6 Aar ved samme; startede eget Atelier 1913 i Kbhvn.; byggede 1935 eget store Atelier; har lev. Teaterdekorationer til de fleste Theatre i Danmark.

Adr.: Houmarksvej 66. Charl.



Gebhard, Peter Gunnar, Kurvemagermester; f. 20. Juni 1898 i Øster Egesborg; S. af Kurvemagermester Hans Fr. Wilh. Gebhard; g. 25. Febr. 1927 m. Rosa Hansen. 4 Aars Læretid i Kurvemagerfaget; Studierejse i Tyskland 1½ Aar paa Statens Stipendium; 1923 Borgerskab som Kurvemager.

Adr.: Frederiksberg Allé 10. V.



Geill, Flemming, Forfatter; f. 7. Jan. 1892 i Vejlbj; S. af Overlæge Chr. Geill; g. 27. Okt. 1933 m. Agnes Hansen. Student 1909; derefter studeret Tegning; 1920—28 egen Tegnestue som Arkitekt.

Adr.: Sdr. Fasanvej 51. F.



Geismar, Eduard, Professor, Dr. theol.; f. 12. Febr. 1871 i Randers; S. af Fabrikant C. F. Geismar; g. 26. Juni 1900 m. Lina v. Przyjem-ska. Student 1888; cand. theol. 1894; Studieophold i Udlandet; Sognepræst i Randers 1908; Prof. ved Universitetet 1921.

Adr.: St. Kannikestræde 11. K.

Geismar, Oscar, Slotspræst; f. 12. Nov. 1877 i Kbhvn.; S. af Fabrikant C. F. Geismar; g. 14. April 1904 m. Olga Hansen. Student 1894; cand. theol. 1899; Slotspræst v. Christiansborg Slotskirke 1931. R.

Adr.: Frydendalsvej 18. V.



Gelbjerg-Hansen, Jens, Landsretssagfører; f. 30. April 1894 i Middelfart; S. af Sagf., Godsforv. Philip Hansen; g. 14. Febr. 1925 m. Brita Thomée. Student 1911; cand. jur. 1916; Landsretssagfører 1931.

Adr.: Palægade 2. K.

Gellus, Erik Rolf, Politiaadvokat; f. 24. Okt. 1894 paa Fred.berg; S. af Arkitekt O. P. W. P.

Gelius; g. 27. Nov. 1920 m. Anny Emily Palliser. Student 1913; cand. jur. 1919; Dommerfuldm. i Sønderborg 1920; Politiaadvokat i Kbhvn. 1929. Adr.: Baunegaardsvej 45. Gent.



Gellin, Inga Alexandra, f. Løffgreen, Skuespillerinde; f. i Kbhvn.; D. af Skræderm. Hans Løffgreen; g. 22. Febr. 1936 m. Rudolph Gellin. Udd. hos Jonna Beitzel, Kbhvn. fra 4-Aars Alderen; senere hos Poul Huld ved Pantomime-teatret; med Dayelma-Ballet i Frankrig og Tyskland; hos Gerda Christophersen og paa Odense Teater.

Adr.: Aaboulevarden 5. K.



Gellin, Herman, Harmonikavirtuos; f. 4. Nov. 1895 i Stockholm; S. af Konsul Eduard Gellin. Debut ved International Harmonika-Konkurrence i Stockholm 1909, v. Konkurrencen 1. Præmie; Handelsudd.; i 1917—18 egen Forretn. i Kbhvn.; fra 1918 rejst hele Verden over sammen med E. Borgstrøm; 1924 spillet i Dorn hos den tyske Eks-Kejser; Meddirektør af Nørrebro Teater 1936—37.

Adr. Aaboulevarden 5. K.



Gellin, Rudolf Maurice, Komponist, Sanger, Direktør for Montmartre Kabaret; f. 7. April

1893 i Kbhvn.; S. af Konsul Eduard Gellin, Kbhvn.; g. m. Skuespillerinde Inga Løffgreen. Studierejser i Rusland, Tyskland og Sverige; studeret ved Konservatorierne i Stockholm og Berlin.

Adr.: Aaboulevarden 5. K.

Gelsted, Otto, Forfatter, Journalist; f. 4. Nov. 1888 i Middelfart; S. af Bryggeriinspektør P. Jeppesen.

Adr.: Cort Adalersgade 10. K.

Gerhard, Emil, Stationsforstander; f. 23. April 1872 i Kbhvn.; g. 14. April 1899 m. Emilie Petersen. Elev v. Statsbanerne 1891; Assistent 1893; Kontroller 1920; Souschef paa Kbhvns. Godsbanegaard 1924; Stationsforstander s. S. 1928.

Adr.: Ejderstedgade 14. V.

von Gerhardt, Axel, Direktør, Baron; f. 12. April 1895 i København; S. af Baron Oscar von Gerhardt g. 21. Dec. 1928 m. Aase Gerstof von Sølling. Præliminæreks. 1909; handelsudd. her og i England; fra 1919 etabl. eget Firma og Direktør The Northern Commercial Company og de 3 skandinaviske Hovedkontorer, William Ewart & Son Ltd., Belfast — Sykes Sutcliffe Limited, Leeds — Delaroière & Leclercq, Paris.

Adr.: Amagertorv 16. K.

Gerstrøm, Tage Johan, Arkitekt, Brandfuldmægtig; f. 5. Dec. 1898. Brandfuldm. paa Fredberg.

Adr.: Grøndalsvej 41. F.

Giersing, Alf, Oberst, Kammerherre; f. 24. Dec. 1882 i Viborg; S. af Rektor Frode Giersing; g. 14. Juli 1916 m. Ruth Moresco. Student 1901; Sekondløjtn. 1904; Premierløjtn. 1904; Ritmester 1916; Oberstløjtn. 1930; Oberst 1934. R., D.M., M.f.D.R. p. p.

Adr.: Gardehusarkasernen. Ø.



Giersing, Einar Aggersborg, Afdelingsingeniør; f. 1. Nov. 1879 i Viborg; S. af Rektor Frode Giersing; g. 24. Okt. 1908 m. Dagmar Kierkegaard. Student 1898; cand. phil. 1899; cand. polyt. 1904 fra Danmarks tekniske Højskole; In-

geniør v. K.T.A.S. 1904—1925; Afdelingsingeniør s. St. fra 1. Jan. 1926.

Adr.: K.T.A.S., Nørregade. K.



Giersing, Johs., Overretssagfører; f. 18. Nov. 1872 i Odense; S. af Skolebestyrer F. Giersing; g. 2. Juli 1926 m. Augusta Margrethe Mathilde Koefoed. Student 1891; cand. jur. 1897; Overretssagf. 1902.

Adr.: Tordenskjoldsgade 16. K.

Giese, Valdemar, Landsdommer; f. 10. Sept. 1875 paa Fred.berg; S. af Kommunalærer Th. E. Giese. Student 1893; cand. jur. 1900; Assistent i Justitsmin. 1904; Fuldm. 1912; Dommer i Østre Landsret fra 1922. R., D.M.

Adr.: H. C. Ørstedesvej 48 B. V.

Giertsen, Chr. I., Grosserer f. 29. Juli 1874 i Kbhvn.; S. af Grosserer J. C. Giertsen; g. 14. Marts 1906 m. Klara Kruuse. De Brock'ske Handelsskoleeksamen; handelsudd.; i Maj 1906 egen Grossist Virksomhed: Import og Eksport af norske og islandske Produkter.

Adr.: Strandgade 27 B. S.

Gihm, August, Direktør; f. 9. Juli 1866 i Aalborg; S. af Snedkermester L. Gihm; g. 10. Maj 1900 m. Marie Christiane Petersen. Handelsudd.; Indehaver af Firmaet Emil Stephensens Eftf. fra 1904. R. p. p.

Adr.: Poul Ankersgade 2. K.



Gilbert-Jespersen, Holger, kgl. Kapelmusikus; f. 22. Sept. 1890 i Ordrup; S. af afd. Læge Lauri Gilbert Jespersen; g. 8. Nov. 1929 m. Ellinor Engmann. Student 1907; Konservatoriet 1906—09; stud. v. Paris Konservatorium 1913—14; ansat v. kgl. Kapel 1927; Lærer v. Konservatoriet.

Adr.: Peder Skramsgade 11. K.

Gjedde-Olsen, Anders Theodor, Overretssagf.; f. 4. Nov. 1887 i Kbhvn.; S. af Kommandør i Flaaden Johannes Theodor Olsen; g. 12. Sept.

1914 m. Christiane Henriette Dahlerup. Student 1905; cand. jur. 1911; Fuldm. hos Overretssagf. Arthur Henriques og senere hos Overretssagf. N. Heine; Bestall. som Overretssagf. 1914.

Adr.: Nikolaiplads 26. K.



Gjellerup, Chr. P., Direktør; f. 2. Febr. 1879 i Kbhvn.; S. af Gross. C. P. Gjellerup; g. 28. Juni 1912 m. Ada Bloch. Student 1897; cand. polyt. 1904; Studierejse Frankrig 1904—05; Direktør for A/S Dansk Maalerfabrik fra 1908.

Adr.: Blaagaardsgade 32. N.

Gjellerup, Ragnhild Fabricius, Frue, Byretsdommer; f. 25. Marts 1896 i Kbhvn.; D. af fh. Forstander C. C. Fabricius; g. 27. Febr. 1922 m. Grosserer H. O. Gjellerup. Student 1916; cand. jur. 1922; Sekretær i Kbhvn.s Byret 1923; Byretsdommer 1934.

Adr.: Frederiksborggade 50. K.



Gjerløv, Christian, Forfatter; f. 24. Jan. 1870 i Nærum; S. af Snedkerm. Axel Schmidt Gjerløv; g. 21. Okt. 1897 m. Anna Marie Nielsen. Skuespiller i Provinsen i 5 Aar; Studierejser i Udlandet; Ansat i Kbhvn.s Politi 1895; Redaktør af Dansk Politistat.

Adr.: Elme Allé 31. Taastrup.



Gjerløv-Knudsen, C. O., Arkitekt; f. 28. Jan. 1892 i Horsens; S. af Sagfører C. J. Knudsen;

g. 29. Juni 1926 m. Ellen Vogel-Jørgensen. Student 1912; cand. phil. 1913; Afg. fra teknisk Skole 1917; Afg. fra Akademiet 1923; Lektor v. D. tekn. Højskole fra 1936.

Adr.: Ø. Voldgade 6 C. K.



Gjerulff, Ernst Viggo, Grosserer; f. 11. Okt. 1873; S. af Gross. J. O. Gjerulff; g. 16. Nov. 1905 m. Harriet Margeret Kall. 1888—90 begyndt i Forretning Holbechs Eftf.; 1890—92 ans. i Firma Johannes Lerche (Randers); 1892 i Tyskland og England; 1893 Prokurist, 1903 Medindehaver, 1911 Eneindehaver i Holbechs Eftf.

Adr.: Østergade 60. K.

Gjessing, Asger, Direktør, f. 8. Dec. 1887 i Kbhvn.; S. af Gross. H. J. Gjessing; g. 15. Febr. 1917 m. Geneviève Ellis de Novallo. Brochske Handelsskoler 1906; Studierejser og Ansættelser i Udlandet; Direktør for A/S Jacob Holm & Sønners Fabriker fra 1924.

Adr.: Sigridsvej 15. Hell.

Gjessing, Asger Bo, Hypotekforeningsdirektør, Landsretssagfører; f. 2. Sept. 1895 i Randers; S. af Direktør Aage Gjessing; g. 21. Okt. 1920 m. Eva Steen. Student 1913; cand. jur. 1918; Landsretssagfører 1928; Hypotekforeningsdirektør fra 1932.

Adr.: Heselshøj Allé 6. Hell.



Gjessing, Erland, Vicekonsul; f. 16. Marts 1870 i Tønder; S. af Advokat Jens Georg Gjessing; g. 21. Sept. 1909 m. Ruth I. Cherrey. Præleks. 1886; Handelseks. 1890; derefter til U.S.A.; 1901 Embedseks. i Amerika; Inspektør i den amk. Emigrationstjeneste i San Francisco, Kanada og New York 1901—15; 1913 statsaut. Revisoreks.; 1915—18 fransk Translatør, senere Revisor hos J. P. Morgan & Co., New York; amerik. Vicekonsul og Chef for Paskontrollen i Kbhvn. fra 1918.

Adr.: St. Strandstræde 21. K.



Gjessing, Harald, Byretsdommer; f. 29. April 1872 i Tønder; S. af Advokat, Notar G. Gjessing; ugift. Student 1890; cand. jur. 1897; Fuldm. i Kbhvn.s Byret 1919; Panteskriver 1922; Byretsdommer fra 1927.

Adr.: Vesterbrogade 40. V.

Glahder, Jørgen, Ordbogsredaktør; f. 24. Jul 1892 i Kbhvn.; S. af fh. Domkantor Ernst Hansen; g. 19. Juni 1920 m. Olga Estrup. Student 1910; cand. mag. 1916; Redaktør 1916.

Adr.: Kochsvej 25. V.



Glemann, V., Grosserer; f. 28. April 1881 i Egtved; S. af Apoteker W. T. Glemann; g. 30. Juli 1909 m. Hedvig Runge. Præleks. 1897; Brocks Handelsskoleeks. 1901; fra 1897 I. Ankerstjerne, Randers; 1901—07 i England, Tyskland og Rusland; 1907 Korn- og Foderstoffer i Kommission.

Adr.: Raadhusstræde 6. K.

Glemann, Wilh., Gross., Agentur og Kommission for udenlandske Firmaer; f. 11. Okt. 1889 i Ringe; S. af Apoteker Wilh. Glemann; g. 18. Maj 1916 m. Hedda Nissen. Brocks Handelsskoleeks. i 1910; 1911—13 England og Tyskland i store Firmaer; 1920 startet Firmaet Wilh. Glemann. Repræsenterer udenlandske og danske Firmaer.

Adr.: Badstuestræde 11.

Glimdemann-Nielsen, Carl, Professor, Ingeniør; f. 19. Juli 1896 i Kbhvn.; S. af Folketingsmand, Borgerrepræsentant, Købmand N. C. Glimdemann Nielsen; g. m. Camilla Malm. Haandværkerlære 1912—15; cand. polyt. 1921; Ass. ved Polyteknisk Lærestalt 1923; Professor samme Sted fra 1929.

Adr.: Christiansvej 19. Charl.

Glob, Johannes, Kunstmaler; f. 24. Jan. 1882 i Nakskov; S. af Skovfoged A. P. Andersen; g. m. Agnete Mols. Kunstakademiet 1901—03; Lærer paa Kunstakademiet 1909—20; udstillet 1. Gang Charlottenborg 1905.

Adr.: Stenagervej 13. Hell.

Gloerfelt-Tarp, Bror V. V., Kontorchef, cand. polit.; f. 6. Jan. 1889 i Lyngby; S. af Sognepræst I. S. Tarp; g. 13. Aug. 1927 m. Fabrikinspektør Kirsten. Student 1908; cand. polit. 1914; Fuldmægtig i Arbejdsløshedsinspektoratet 1919; Kontorchef i Store Nordiske Telegrafsel-skab fra 1921.

Adr.: Skovvej 53. Charl.

Gloerfelt-Tarp, Kirsten, Frue, Fabrikinspek-tør; f. 1. Dec. 1889 i Kbhvn.; D. af Gross. H. J. Gjessing; g. 13. Aug. 1927 m. Kontorchef Bror V. V. Gloerfelt-Tarp. Student 1909; cand. polit. 1915, Ass. ved Arbejds- og Fabriktilsynet 1916; Fabrikinspektør 1921.

Adr.: Skovvej 53. Charl.



Glud, Jørgen, Ingeniør, cand. polyt.; f. 15. Okt. 1895 i Viborg; S. af Kreditforeningsdirek-tør Carl Johan Glud; g. 20. April 1923 m. Adda Johanne Finsen. Student 1915; cand. polyt. 1922; egen Virksomhed 1922; fra 1926 Glud & Ellern, raadgivende Ingeniører.

Adr.: Raadhusspladsen 59. V.



Glyng, Bjørn, Fabrikant; f. 16. Maj 1900 i Aal-borg; S. af Fabrikant V. N. Glyng; g. 16. Maj 1924 m. Erna Laursen. Ansat og udd. paa Fa-briken Olympias Udsalg, Kbhvn. 1914—18; se-nere overt. Filial af Olympia; 1935 købt Fa-briken Olympia.

Adr.: Junggreensvej 15. F.

Gnatt, Kai, Direktør; f. 20. Okt. 1892 i Kbhvn.; S. af Gross. Rudolph Gnatt; g. 27. April 1918 m. Kaja Olsen. Realeks. 1908; Købmandsskolen 1909; Studierejse til Berlin 1910—11; i U. S. A.



(Forretning) 1912—21; bosat i Wien med egen Forretning 1921—28; Intern. Rejsebureau 1928. Adr.: Bernstorffsgade 2. V.



Godske-Nielsen, Olaf, Kontorchef; f. 29. Jan. 1869; S. af Redaktør Henrik Godske Nielsen; g. 7. Dec. 1899 m. Ragna Christensen. Student 1888; 1891 ans. i Finansministeriet; 1907 Fuld-mægtig; 1911 Eksp. sekretær; 1928 Kontorchef. R. af D., H.H.T., R. (N.St.O.3⁴).

Adr.: Carl Plougsvej 8. V.

Godskesen, Marius, Borgmester, Overretssag-fører; f. 7. Juli 1861 paa Fanø; S. af Etatsraad, fh. Toldkasserer J. G. Godskesen; g. 17. Juli 1920 m. Augusta Lassen. Student 1879; cand. jur. 1884; Overretssagfører 1888; Borgmester for Frederiksberg 1919. K², DM.

Adr.: C. F. Richsvej 99 A. F.



Goldberg, Jul. Th., Oberstløjtnant, Direktør; f. 10. Jan. 1866 i Nykøbing F.; S. af Gross. I. I. Goldberg; g. 24. Aug. 1905 m. Dora Marie As-mussen. Secondløjtn. 1890; Premierløjtn. 1890; Kaptajn 1907; Direktør i Frbg. Jernstøberi og Maskinfabrik fra 1907. R., DM.

Adr.: Chr. Winthersvej 15. V.

Goldring, Martin, Direktør, Løjtnant i Reser-ven; f. 4. Maj 1888 i Breslau; S. af Tømmerhdlr. R. Goldring; g. 5. Aug. 1931 m. Kirsten Aaboe.



Handelsudd. i Tyskl., Ital., Holl., Belg., Frankr. og England; 1924 til Kbhvn. som Stifter og Leder af Martin Goldring A/S.

Adr.: Frederiksgade 12.

Goldschmidt, Albert, Overretssagfører; f. 8. Febr. 1869 i Kbhvn.; S. af Etatsraad Julius M. Goldschmidt; g. 21. Nov. 1897 m. Agnes Seligmann. Student 1886; cand. jur. 1891; Overretssagfører 1896.

Adr.: Nørregade 33. K.

Goldschmidt, Valdemar B., Bankier; f. 15. Sept. 1878 i Kbhvn.; S. af Etatsraad Martin Goldschmidt; g. 5. Juli 1905 m. Ulla Johanne Bing. Student, cand. phil.; Studierjser i Udlandet; Leder af A/S D. B. Adler & Co. fra 1924.

Adr.: Raagevej 8. Hell.

Goll, August, Rigsadvokat, Forfatter; f. 31. Aug. 1866 i Bergen; S. af Skibsfører Bernt Goll; g. 23. Nov. 1892 m. Vera Kaper. Student 1882; cand. jur. 1887; Politifuldm. 1896; Politiinspektør 1902; Civildommer i Kbhvn.s Amt 1919; Rigsadvokat 1925. K¹, DM. pp.

Adr.: Sct. Annæplads 9. K.

Goos, Karl A., Kvæstor; f. 18. Aug. 1865 i Kbhvn.; S. af Gehejmekonferensraad Carl Goos; g. 6. Maj 1892 m. Helga Bernsteen. Student 1882; cand. jur. 1888; Ass. i Kvæsturen 1890; Kontorchef i Kultusministeriet 1909; Kvæstor ved Universitetet og Sorø Akademi 1909. K², DM.

Adr.: Livjærggade 21. Ø.

Gording, Kristen, Arkitekt; f. 17. April 1880 i Vodstrup; S. af Gaardejer Niels Kristensen; g. 30. April 1909 m. Ingeborg Ancker. Afg. fra Kunstakademiet 1914.

Adr.: Søholmsparken 4. Hell.

Gordon-Thomsen, Wm., Overingeniør; f. 7. Marts 1867 i Kbhvn.; S. af Gross. O. C. Thomsen; g. 18. Okt. 1895 m. A. V. Vestergaard. Cand. polyt. 1895; Ing. ved Statstelegrafens tekniske Afd. 1910—27. R., DM. pp.

Adr.: Sortedamsdossing 63 A. Ø.

Gorm-Petersen, Peter, Direktør; f. 13. Sept. 1866 i Turup ved Assens; S. af Gaardejer Erik Petersen; g. 16. Juli 1929 m. Sofie Nielsen. Student 1892; cand. polyt. 1898; Direktør i A/S De forenede Papirfabriker 1917. R.

Adr.: Svane møllevvej 41. Hell.

Gorrissen, N. J., Højesteretssagfører; f. 10. Juni 1896 i Vejle; S. af Købmand N. Gorrissen; g. 20. Juni 1922 m. Else Ditzel. Student 1914; cand. jur. 1920; Landsretssagfører 1923; Højesteretssagfører 1929.

Adr.: Hegelsvej 12. Charl.

Gosch, G. J., Direktør; f. 6. Maj 1878 paa Frederiksberg; S. af H. E. Gosch; g. 10. Nov. 1905 m. Mally Nissen. Direktør for Nestle Nordisk A/S fra 1932.

Adr.: Baunegaardsvej 75. Hell.

Gotschalk, Franz, Kommandør; f. 25. Jan. 1864 i Kbhvn.; S. af Gross. V. H. Gotschalk; g. m. Harriet Plum. Secondløjtn. 1885; Premierløjtn. 1887; Kaptajn 1902; Kommandør 1913. K², DM., HHT., Chr. IX M.T., Fr. VIII M.T., MM. 8. Apr. 1818—1918, M.T.Kfh., pp.

Adr.: Hørsholm.

Gotschalk, Henrik, Stabslæge; f. 9. Jan. 1866 i Kbhvn.; S. af Ritmester Edouard G. Gotschalk; g. 18. Okt. 1927 m. Johanne Louise Dahlerup. Student 1884; med. Eks. 1891; Reservelæge i Hæren 1897; Overlæge 1911; Stabslæge 1921. R., DM.

Adr.: Skovvej 121. Charl.



Gottlieb, Julius Christian, Danselærer; f. 1. Marts 1884 i Kbhvn.; S. af Inspektør J. C. Gottlieb; g. 4. Aug. 1920 m. Anna Margrethe Rosengaard. Hærens Elevskole 1898—1901; Hærens Gymnastikskole 1903—05; Statens 1-aarige Gymnastiklærerkursus 1906—07; Danseinstitut fra 1904; ans. ved Kbhvn.s komm. Skolevæsen fra 1908; Redaktør af Dansemagasinet fra dets Start 1925.

Adr.: Drosselvej 28. F.

Gottlob, Kaj, Professor, Arkitekt; f. 9. Nov. 1887 i Kbhvn.; S. af Ingeniør Immanuel Gottlob; g. 3. Nov. 1918 m. Esther Drachmann. Student 1905; cand. phil. 1906; Kunstakademiet 1907—14; Professor i Bygningskunst 1924.

Adr.: Rosenvængets Hovedvej 29. Ø.

Gottschalck, Chr., Skuespiller; f. 20. Maj 1887 i Thisted; S. af Apoteker Chr. Gottschalck. Udd. i Sang; Debut 1913; optraadt paa forskell. københavnske Teatre og i Provinnsen.

Adr.: Bellevue Strand Hotel. Klmb.

Gottschalck, Ellen, Skuespillerinde; D. af Sognefoged i Vejlby Søren Holm. Debut paa Aarhus Teater 1911; Det ny Teater 1912—1928;



derefter Gæstespil paa forskellige københavnske Scener.

Adr.: Gl. Kongevej 136-38. V.

Gottschalcksen, Carl, jun., Kapelmester, Komponist; S. af Kapelmester Carl Gottschalcksen; g. 3. Febr. 1916 m. Ella Brünoldt. Violin kgl. Kapelm. Ludvig Holm; Trompet kgl. Kapelm. Lauritz Sørensen, Lærer ved kgl. Konservatorium; debuteret 1918 som Musikdirektør; komponeret flere Revyer, Operetter og Koncertmusik.

Adr.: Amagerbrogade 7. S.

Gottschau, Otto, Brandassistent, Ingeniør; f. 21. Jan. 1892 i Tranekjær; S. af Førstelærer Johan Gottschau; g. 5. Febr. 1924 m. Xenia Petersen. Afgangseks. fra Polyt. Lærcanstalt 1914; Brandass. i Gentofte Kommune 1932.

Adr.: Hellerupvej 5. A. Hell.



Graae, Frederik, Departementschef; f. 5. Juli 1875 paa Vokstrupgaard; S. af Forstander, cand. jur. G. A. Graae; g. 4. Okt. 1904 m. Christiane Kirstine Henriette Winkel. Cand. jur. 1900; Kriminaldommer; Ministerialvirksomhed; Fuldmægtig 1909; Kontorchef 1918; Departementschef 1925. K¹, DM., Isl. Falk 2*, S.V. 2¹, Fi.H.R. 2¹, F.Æ.L. 3, B.K. 2¹, I.Kr. 2.

Adr.: Christiansvej 27. Charl.



Graae, Frederik Jessen, Overretssagfører; f. 30. Okt. 1865 i Gentofte; S. af Præst Gomme Fre-

derik August Graae; g. 17. April 1896 m. Mathilde Emilie Wennerberg. Student 1883; cand. jur. 1889; Overretssagfører 1895.

Adr.: Tordenskjoldsgade 14. K.

Graae, Gustav, Højesteretssagfører; f. 12. Febr. 1878 paa Vokstrupgaard; S. af Forstander, cand. jur. Gustav Graae; g. 9. Maj 1906 m. Sigrid Alme. Student 1895; cand. jur. 1901; Overretssagfører 1910; Højesteretssagfører 1913. R.

Adr.: Aurehøjvej 13. Hell.

Gram, Christian, Læge, Dr. med., Professor; f. 13. Sept. 1853 i Kbhvn.; S. af Etatsraad, Prof., Dr. jur. F. T. J. Gram; g. 18. Maj 1889 m. Louise Lohse. Student 1871; med. Eks. 1878; Dr. med. 1883; Professor 1891; Overlæge v. kgl. Fred. Hosp. og Rigshosp. 1892—1923. K¹, D.M., F.M. i Guld p.p.

Adr.: Aaboulevarden 40. N.

Gram, Christian Niels Jacob, Dr. med., Reservelæge; f. 7. Maj 1896 i Kbhvn.; S. af Læge N. Gram; g. 30. April, 1931 m. Grete Lassen. Student 1914; cand. med. 1922; Underlæge i Marinen 1922; Reservelæge 1923; 1ste Reservelæge ved Rigshospitalets Afd. A. fra 1935; Dr. med. 1932. Specialanerkendelse i intern Medicin 1933.

Adr.: Rigshospitalet, Blegdamsvej. Ø.



Gram, H. C., Prof., Overlæge, Dr. med.; f. 3. Marts 1890 i Kbhvn.; S. af Professor, Dr. med. Christian Gram; g. 1. Juni 1918 m. Ellen Hansen. Student 1908; med. Eks. 1915; Studierejser i Udlandet; Overlæge ved Sundby Hospital 1933; Professor v. Universitetet 1936. R. pp.

Adr.: Bredgade 51. K.

Gram, Michael, Kommunegartner; f. 2. Maj 1887 paa Koldemosegaard; S. af Konsulent Hans Gram; g. 31. Maj 1917 m. Ingeborg Buhl. Præliminæreks. 1902; Havebrugskandidat 1911; Studieophold i Udlandet; Kommunegartner 1916.

Adr.: Frydendalsvej 14. V.

Gram, P. A. Rosenkilde, Arkitekt, Bygningsinspektør; f. 24. Juli 1883 i Kbhvn.; S. af Murermester, Raadmand P. P. Gram; g. 21. Dec. 1928 m. Marna Kirstine Rasmussen. Prælimi-



næreks. 1900; Afg. Kunstakademiet 1917; Studierejser i Udlandet.

Adr.: Strandboulevarden 112. Ø.

Gram, Peder, Komponist, Dirigent; f. 25. Nov. 1881 i Kbhvn.; S. af Dr. phil., Raadsformand J. P. Gram; g. Maj 1911 m. Margrethe Ingeborg Christiansen. Student 1900; cand. phil. R., D.M. p.p. Adr.: Alhambravej 6. V.



Gram-Hanssen, Carl, Læge; f. 14. Juli 1859 paa Dronninggaard, Holte; S. af Kreditforeringsdirektør Christian Hansen; g. 14. Sept. 1901 m. Nanna Gad. Student 1878; med. Eks. 1886; prakt. Læge i Kbhvn. 1890; Læge ved det kgl. Opfostringshus 1909—32.

Adr.: Lipkesgade 19. Ø.



Grandjean, Asger, Kommandørkaptajn; f. 26. Jan. 1889 i Kbhvn.; S. af Gross. S. J. Grandjean; g. 16. Juli 1921 m. Ulla Hedvig Haak. Secondløjtn. 1909; Premierløjtn. 1910; Kaptajn 1919; Orlogskaptajn 1925; Kommandørkaptajn 1931. R., D.M., H.H.T. p.p.

Adr.: Sct. Paulsgade 18. K.

Grandjean, Louis E., Underdirektør; f. 2. Marts 1898 i Kbhvn.; S. af Gross. S. J. Grandjean; g. 6. Nov. 1919 m. Ellen Margrethe Balle. Afg. Sorø Akademi 1914; Afg. Jydske Handels-

højskole i Aarhus 1915; Underdirektør i Forsikringssselsk. Baltica 1933.

Adr.: N. Voldgade 7. K.

Grandjean, Poul Bredo, Arkivar; f. 5. Sept. 1880 i Kbhvn.; S. af Komponist, kgl. Syngemester Axel Grandjean; g. m. Adelheid Elisabeth Junge. Registrator i Rigsarkivet 1910; Underarkivar 1923; Arkivar II. 1931. I.F. 3.

Adr.: Rigsarkivet, Tøjhusgade. K.



Grau, Louis, Restauratør, Direktør; f. 16. Febr. 1881 i Kolding; S. af Købmand Th. Grau; g. 1. Gang 8. Aug. 1904 m. Henriette Schrøder, død 1924, 2. Gang 6. Febr. 1926 m. Ella Andersen. Uddannelse i Hotelvet.

Adr.: Fiskebæk Hotel i Farum.

Grauballe, Chr., Direktør; f. 9. Sept. 1879 i Kbhvn.; S. af Akademiforvalter P. Grauballe; g. 7. Jan. 1912 m. Eva Suse. Direktør for Holme-gaards Glasværk fra 1926.

Adr.: Nyhavn 12. K.



Grauslund, Johanne, Koncertsangerinde; f. i Esbjerg; D. af Slagtermester S. Grauslund. Elev af kgl. Kammersanger Holger Brusgaard og Gerda Goll Fjeldstrup; Debut 1931.

Adr.: Ved Kanalen 7. K.



Gravengaard, Thorvald Alexander, Grosserer; f. 12. Maj 1875 i Kbhvn.; S. af Detailhandler A.

N. Gravengaard; g. 21. Febr. 1920 m. Frida Dam. Handelsudd.; selvst. Forretning 1905; Grossererborgerskab 1912.

Adr.: Mikkalbryggersg. 2. K.

Gredsted, M., Kontorchef; f. 26. Nov. 1873 paa Frederiksberg; S. af Telegrafbestyrer C. V. E. Gredsted; g. 1927 m. Sara Søeborg. Student 1893; cand. polit. 1910; Telegrafist 1895; Fuldmægtig i Min. f. off. Arb. 1914; Kontorchef 1916. R., D.M., I.F. 2. pp.

Adr.: Engtoftevej 1. V.



Greggaard, Peer, Inspektør; f. 3. Maj 1913 i Kbhvn.; S. af Direktør Poul Greggaard. Student 1931; derefter studeret Sceneteknik ved det kgl. Teater og Folketeatret; 1932 Regissør; 1933 Overregissør og 1934 Inspektør v. Folketeatret.

Adr.: Nørre Voldgade 50. K.



Gregers, Ella, Skuespillerinde; f. 24. Juni i Kbhvn.; D. af Vognmand Frederik Olsen. Debut 1902; derefter optraadt paa forskell. Theatre; fra 1928 Suffløse p. Nørrebro og Dagmar-teatret.

Adr.: Park Allé 27. Ø.

Gregers, Marius Emanuel, Scenestruktør; f. 28. Dec. 1883 i Horsens; g. 3. Febr. 1931 m. Margerite Viby. Debut 1904; Direktør v. Casino 1921—31.

Adr.: Vesterbrogade 3. V.

Gregersen, Gunnar, Direktør; f. 14. Aug. 1875 paa Frederiksberg; S. af Skolebestyrer Hans Gregersen; g. m. Anna Marie Jensen. Student 1894; cand. polyt. 1899; Direktør for Teknologisk Institut 1906. K², DM. pp.

Adr.: Lindehave, Rungsted Kyst.

Gregersen, J. P., Dr. med.; f. 17. Juli 1881 paa Frederiksberg; S. af Skolebestyrer Hans Gregersen. Student 1898; med. Eks. 1905; Dr. med. 1910.

Adr.: N. Farimagsgade 11. K.

Gregersen, Knud, Ekspeditionssekretær; f. 28. Jan. 1880 paa Frederiksberg; S. af Skolebestyrer Hans Gregersen; g. 18. Jan. 1930 m. Liz Damkier. Student 1898; cand. jur. 1905; Ass. i Ministeriet f. off. Arbejder 1908; Fuldm. 1916. R. pp.

Adr.: Kastanievej 7, Rungsted Kyst.



Gregersen, Poul Agner Dalgaard, Fuldmægtig, Berlingske Forlag; f. 30. Okt. 1905 i Kbhvn.; S. af Typograf A. C. Gregersen; g. 7. Nov. 1933 m. Ellinor Manders. Realeks. 1923; Privatbanken 1923—1927; videre Udd. i Amerika 1927—30; Berlingske Tidende 1930—1934; derefter Berlingske Forlag.

Adr.: Randersgade 29. Ø.

Gregory, Arthur Georg, Grosserer; f. 21. Sept. 1884 i London; S. af Godsejer James Gregory; g. 20. April 1915 m. Alma Wittrup. Real- og Handelsskoleeks.; derefter ansat i Udlandet; 1912 etabl. eget Firma.

Adr.: Købmagergade 67. K.



Greisen, Chr., fh. Kontorchef og Toldkasserer; f. 7. April 1864 i Flensborg; S. af Etatsraad, fh. Toldforvalter S. N. Greisen; g. 4. Maj 1894 m. Gustave Henningsen. Toldass. 1890; Kontorchef i Generaltolddirektoratet 1906; Toldkass. ved Kbhvn.s Frihavn 1922—34; Formd. f. Direktionen for Laane- og Sparekassen for Embeds- og Bestillingsmænd 1932. R., D.M. pp.

Adr.: Øregaards Allé 25. Hell.



Grew, E. T., Grosserer; f. 23. Febr. 1890 i England; S. af Bogtrykker E. H. Grew. Etabl. 1920 i maskinteknisk Branche og en gros Cyklebranche.

Adr.: Holmegaardsvej 25. Charl.



indehaver af Firmaet W. Hellesen & Co. fra 1922.

Adr.: Kastanievej 3. V.



Groch, Paul, Travtræner; f. 18. April 1879 i Guben, Tyskland; S. af Gaardejer G. Groch; g. 2. Sept. 1915 m. Anne Marie Christensen. Opr. selvstændigt Træningsetablisement i Danmark 1912.

Adr.: Grønnævange 4. Charl.



Groth, Andersen, I. H., Direktør, Gross.; f. 23. Marts 1875 i Aalborg; S. af Købmand Corfitz Andersen; g. 25. Aug. 1904 m. Margrethe Rampelmann. Afgangseks. og Handelsskoleeks.; Tyskland, England, Frankrig; Medindehaver af Firma Johs. Chr. Petersen & Søn 1903; Firmaet omdannet til Akts. 1936; Direktør for samme.

Adr.: Studiestræde 19. K.



Groes, Poul, Overretssagfører; f. 2. Juni 1883 i Lyngby; S. af Gross. Niels Groes Petersen; g. 12. April 1911 m. Ayoë Ballin. Student 1901; cand. jur. 1907; Overretssagfører 1917.

Adr.: Sct. Annæplads 7. K.

Groes-Petersen, N. C., Grosserer; f. 15. Aug. 1874 i Kbhvn.; S. af Gross. Niels Groes Petersen; g. 2. Dec. 1905 m. Eva Tidemand. Præliminæreks. 1890; Handelsudd.; Direktør for Firmaet Theodor Lund & Petersen 1917; Med-

Grove, Peter A., Kammerherre, Kommandør; f. 19. Okt. 1856 i Kbhvn.; S. af Marineminister H. H. S. Grove; g. 11. Jan. 1890 m. Caroline Louise Frederikke Anette Ewald. Sekondløjtn. 1877; Fremierløjtn. 1880; Kaptajn 1893; Kommandør 1905. K¹, D.M., H.H.T., Fr.VIII.M.T. p. p.
Adr.: Østerbrogade 84. Ø.



Grubbe-Gregersen, Svend, Kontorchef, Kammerjunker f. 22. Sept. 1876 paa Frd.berg; S. af Skolebest., cand. phil. Hans Gregersen; g. 1^o 22. Maj 1905 m. Ingeborg Helene Nathalie v. Ellbrecht (skilt 1920); 2^o 11. Jan. 1930 m. Juliane Frederikke v. Hoppe. Student 1895; cand. jur. 1903; Sekr. i Finansmin. og Overformyndieret 1905; Fuldm. i Overform. 1918, i Finansmin.

1920; Chef for Finansmin.s 1. Hovedrevisorats 1. Kontor fra 1927. R. p. p.
Adr.: Gustaf Adolfsgade 3. Ø.

Grue, Alfred Ebbesen, Grosserer; f. 11. April 1890 i Vejen; S. af Sparekassedirektør Ebbe Madsen; g. 14. Sept. 1917 m. Ellen Thorsøe Jacobsen. Handelsudd. (Handelsskoleeks. Hamburg 1911); Borgerskab i Kbhvn. 1916; Indehaver og Grundlægger af Firmaet Grue & Co. 1928; Filial i Helsingør 1934.
Adr.: Tuborgvej 50. Hell.

Grumstrup, S. M., Tømrermester; f. 8. Juli 1855 i Skanderborg; S. af Tømrersvend C. S. Grumstrup; g. 31. Juli 1883 m. Anna Vilhelmine Nielsen. R. p. p.
Adr.: Bengtassevej 3. Hell.



Grundtvig, Stener F., fh. Dommer; f. 4. Marts 1860 i Kbhvn.; S. af Kontorchef Johan Grundtvig; g. 7. Dec. 1904 m. Anna Louise Helene Hildegard Henriette Emilie Quittenbaum. Student 1878; cand. jur. 1883; Herredsfuldmægtig 1883—91; Inspektionsass. v. Straffeanstalterne 1891—95; Fængselsinspektør ved Staden Kbhvn.s Fængsler 1895—1910; Herredsfoged i Ning Herred 1910—19; Dommer v. Fred.berg Birks 2. Afd. 1919—33. R., D.M.
Adr.: Allégade 26. F.



Grunth, Poul Jakob Cornelius, Dyrlæge, Professor v. Den kgl. Veterinær- og Landbohøjskole; f. 11. Dec. 1878 i Rødby; S. af Dyrlæge Leopold Grunth; g. 11. Nov. 1904 m. Cornelia Grunth. Dyrlægeeks. 1900; Assistent v. Veterinær- og Landbohøjskolens ambulatoriske Klinik 1901—04; ved den kirurgiske Klinik 1904—06; Docent i Beslaglære 1906; Professor i Veterinærvidenskab 1922. R. p. p.
Adr.: Amicievej 17. V.

Grut, Andreas N., Grosserer; f. 9. Aug. 1872; S. af Gross. Harald Hansen; g. 1. Aug. 1900 m.



Muriel Nielsen. Stud. 1890; cand. phil. 1891. R
Adr.: Toppen, Bregnerødvej, Birkerød.

Grut, Torben, Generalmajor, Kammerherre; f. 23. Aug. 1865 i Kbhvn.; S. af Prof., Dr. med. Edm. Grut; g. 27. Sept. 1899 m. Mary Grut. Student 1882; Sekondløjtn. 1886; Premierløjtn. 1886; Kaptajn 1898; Oberstløjtn. 1914; Oberst 1920; Generalmajor 1926. K², D.M., Chr.IX.M.T., Fr.VIII.M.T. p. p.
Adr.: Hummeltofte, Lyngby.

Grün, Ferd., Gross.; f. 2. Maj 1878 i Kbhvn.; S. af cand. phil. Herman Grün; g. 12. Dec. 1917 m. Alice Schlesinger. Oplært paa Kbhvns. Fodtøjsfabrik 1891—1900; derefter selvst. Agent; Gross.borgerskab 1909, (Import af Skotøj); omdannede L. Fraenchels Tapetfabr. til A/S 1915; Medl. af sammes Best., adm. Direktør 1916—18; derefter atter Import af Skotøj; har været Medl. af Best. i forsk. filantropiske Foren. D.r.K.M.
Adr.: Klosterstræde 9. K.



Grünbaum, David, Lektor; f. 7. Nov. 1888 i Kolding; S. af Buntmager Marcus Grünbaum; g. m. E. Iversen. Student 1906; cand. mag. 1913.
Adr.: Bjerregaardsvej 1 A. Valby.



Grünbaum, Philip M., Grosserer; f. 28. Juli 1890 i Randers; S. af Buntmager Marcus Grünbaum; g. 24. Nov. 1933 m. Helma Høst. Oplært

v. Handel i Randers; etabl. 1914 Agenturforretn. i Herrelingeribranchen i Kbhvn.; købte 1932 Ejend. Vesterbrog. 34 og flyttede Forretn. dertil. Adr.: Vesterbrogade 34. V.

Grøn, A. Howard, Professor, Dr. polit.; f. 23. Dec. 1894 i Kbhvn.; S. af Stiftamt., Kammerherre R. Howard Grøn; g. 12. Marts 1919 m. Emmy Louise Thielsen. Student 1913; Studieophold i Udlandet; Professor i Skovbrug v. Landbohøjskolen 1930; Dr. polit. 1931.

Adr.: Villa Højvang, Søllerød pr. Holte.

Grøn, M. C., Grosserer, Fabrikkejer; f. 19. Okt. 1854 i Kbhvn.; S. af Gross. L. J. T. Grøn. Student 1872; Grossererborgerskab 1879; Direktør for A/S. M. E. Grøn & Son 1910. R.

Adr.: Strandvej 413, Klampenborg.

Grønbech, Vilhelm Peter, Prof., Dr. phil. & theol.; f. 14. Juni 1873 i Allinge; S. af Husejer G. P. Grønbech; g. 5. Maj 1900 m. Pauline Ramm. Student 1890; cand. mag. 1897; Docent v. Universitetet 1908; Professor 1915.

Adr.: Brogaardsvej 6. Gent.



Grønbek, Hans Chr., Apoteker; f. 3. Sept. 1873 i Saksøbing; S. af afd. Distriktsforst. H. Grønbek; g. 12. Marts 1904 m. Anna Margrethe Clausen. Cand. pharm. 1898; Apoteksbestyrer Fyen 1904; Apoteker, Haarby 1915; opr. Østerfælled Apotek 1930.

Adr.: Gjørtingsvej 15. Hell.

Grøndahl, Axel Karl, Direktør; f. 26. Sept. 1883 i Kbhvn. Direktør f. A/S. L. Koppel.

Adr.: Strandvej 2. Ø.



Grønning, Alfred, Overingeniør, cand. polyt.; f. 6. Aug. 1876 i Odense; S. af Forvalter Chr. Grønning; g. 10. April 1906 m. Astrid Elisabeth Capito. Eksam. polyt. 1894; cand. polyt. 1900; fra 1900 ans. hos Burm. & Wain; Overing. 1919.

Adr.: Torkel Badensvej 11. Hell.

Grøntved, Johannes, Bibliotekar; f. 25. Jan. 1882 i Mygdal pr. Hjørring; S. af Grd. Lars



Christian Andreassen; g. 25. Juli 1912 m. Kathrine Oldag. Præliminæreks. 1903; Student 1910; Magisterkonferens 1916; Studierejser til Østersøprovinserne, Grønland og Island. Estniske R. K. II. Klasse, 2. Grad.

Adr.: Gothersgade 130. K.



Grønvald, Frederik C., fh. Direktør; f. 25. April 1864 i Svendborg; S. af Forstander f. den tekniske Skole Kancelliraad S. J. Grønvald; g. 10. Febr. 1895 m. Agathe Andrea Ingebrigtsen. Direktør i Forsikringsselskabet Danmark 1911—34. R. p.p.

Adr.: Kongens Tværvej 8. F.

Grønvold, A. E., Toldinspektør; f. 20. Febr. 1875 i Kbhvn.; S. af Bogholder I. F. Grønvold; g. 10. Nov. 1899 m. Agnes Cathrine Margrethe Lund. Toldassistent 1899; Toldkontrollør 1918; Toldinspektør 1931.

Adr.: Gentoftegade 55 A. Gent.

Grønvold, Poul, Kontorchef, cand. polit.; f. 25. Febr. 1889 p. Fred.berg; S. af Kunstmaler, Overlærer Holger Grønvold; g. 18. Dec. 1925 m. Bergliot Gammelgaard. Student 1909; cand. polit. 1914; Assistent i Finansmin. 1914; Fuldmægtig 1919; Kontorchef 1929. R.

Adr.: Hoffmeyersvej 31. F.



Gudjonsson, Skuli V., Overlæge, Dr. med.; f. 26. Nov. 1895 paa Gaarden Vatnskot i Skaga-

fjord, Island; S. af Snedkerm. Gudjon Gunnlaugsson; g. 22. Juni 1935 m. Melite Krieger-Lassen. Student 1917; med Eks. (Reykjavik) 1923; Dr. med. 1930; med. Eks. (Kbhvn.) 1931; Overlæge v. Direktoratet for Arbejds- og Fabriktilsynet fra 1933. Ty. r. K¹, I.F. 3.

Adr.: S. Fasanvej 41. F.



Guddal, Poul, Overlæge; f. 2. Marts 1882; S. af Fabrikdirektør Joh. P. G. Guddal. Student 1899; med. Eks. 1906; Overlæge v. Samfundet for Vanføre 1919; Overlæge v. Ortopædisk Hospital 1935. R., D.M. p.p.

Adr.: Vesterled 29. Ø.

Guldbrandsen, Martin, Hypotekforeningsdirektør; f. 6. Febr. 1893 i Kbhvn.; S. af kgl. Kapelmusikus Axel Guldbrandsen; g. 19. Dec. 1924 m. Karen Sophie Øllgaard. Student 1911; cand. jur. 1917; Direktør i Østifternes Hypotekforening 1932; adm. Direktør 1933. R.

Adr.: N. Farimagsgade 11. K.



Guldmann, N. C., Ingeniør, Direktør; f. 15. Sept. 1889 i Kbhvn.; S. af Gross. H. K. Guldmann; g. 9. Juni 1916 m. Jørna Lund. Student 1907; cand. polyt. 1912; Uddann. i Tyskland; 1914 indtraadt i Firmaet Hans Guldmann's Asfaltfabrik; fra 1920 Medindehaver af samme Firma; Direktør for Neuchatel Asphalte Company's Filial i Kbhvn.

Adr.: Puggaardsgade 6. K.

Gundestrup, Ejler, Overingeniør; f. 13. Dec. 1884 i Odense; S. af Boghandler Th. Gundestrup; g. 31. Okt. 1909 m. Nina Tvede. 1901—05 udlært Skibsbygger paa Helsingør Skibsværft; Skibskonstruktøreks. 1906; 1907—13 Driftsinge-



nør paa Flensborg Skibsværft; 1913 Driftsingeniør hos Burm. & Wain; Overing. s. St. 1927.

Adr.: Refshaleøen. K.



Gundlach-Pedersen, O., Arkitekt; f. 17. Maj 1886 i Odense; S. af Købmand Lauritz Petersen; g. 1927 m. Aase Marie Jacobsen. Afg. teknisk Skole, Odense 1906; Afg. Kunstakadem., Kbhvn. 1917. R., D.M.

Adr.: Vægtergaarden, Axeltorv 6. V.



Gundstrup, N. P. Petersen, Arkitekt; f. 6. Okt. 1877 i Gundstrup; S. af Snedkerm. Anders Petersen; g. 19. Maj 1912 m. Lydia Anna Holmgreen. Udlært Snedker og som Svend foretaget Rejser i Tyskland, Frankrig og Schweiz; derefter Udd. paa Odense tekniske Skole og Kunstakademiet.

Adr.: H. C. Ørstedvej 52 A. V.

Gunløgsson, Else, Teaterdirektør; f. 11. Nov. 1897 i Kbhvn.; D. af Røgeriejer August Steen; g. 8. Jan. 1916 m. Haldur Gunløgsson. 1907 Elev fra det kgl. Teaters Balletskole; Elev af Jerndorff; Debut: Det ny Teater.

Adr.: Nørrebros Teater.

Gunner, Janus B. K., Professor; f. 27. Juni 1882 i Kbhvn.; S. af Malerm. L. P. C. Gunner; g. m. Elisabeth Brammer. Student 1900; cand.

polyt. 1908; Professor v. Polyteknisk Læreanstalt 1917. R.

Adr.: Lundegaardsvej 10. Hell.



Guntel, Karl Nikolaj Kristian, Bødkermester, Oldermænd; f. 7. Sept. 1878 i Kbhvn.; S. af Bødkerm. Carl Chr. Frederik Guntel; g. 16. Okt. 1925 m. Rigmor Anna Jørgensen. I Lære hos afd. Bødkerm. C. König; Svend 1898; overtog Firmaet C. & V. Guntel 1902; indtraadte i Bødkerlauget 1904; Viceolderm. 1920; Oldermænd fra 1926. R.

Adr.: Nansensgade 57. N.



Gyberg, Werner, Direktør, Gross.; f. 2. Aug. 1905 i Aalborg; S. af Isenkræmmer Th. Gyberg; g. 7. Aug. 1934 m. Anita Moor. Realeks. 1920; handelsudd.; fra 1935 Medindh. af Firmaet Gyberg & Jensen m. Eneforhandl. af Bang & Olufsens Radioartikler.

Adr.: Borups Allé 140. N.



Gyldenborg, Aug., Forfatter; f. 28. Sept. 1889 i Kbhvn.; S. af Grosserer A. H. Gyldenborg; g. 23. Juli 1922 m. Alfrida Petersen (d. 1935). Udd. ved Journalistik og litterær Virksomhed; Bøger: »Fantomet Ofelia og andre Noveller«, »Fru Mertins Søn og andre Noveller«, »Ludvig Holbergs Epistel 447. Manuskriptfragment i Faksimile m. Indledn. og Tekst«, »St. St. Blicher: »De danske

Træer. Med Tekstrevision og en Indledn.« og »Holbergiana«.

Adr.: Ved Sønderport 25. S.



Gyldenkrone, Carl, Baron, Kammerh., Oberstløjtn.; f. 12. Febr. 1872 paa Urup; S. af Ritmester, Baron Oscar Guldencrone; g. 31. Marts 1905 m. Lilian Prior. Sekondløjtn. 1891; Premierløjtn. 1896; Kaptajn 1910; Oberstløjtnant 1923; Afsked 1932. R., D.M. p.p.

Adr.: Ahlmanns Allé 15. Hell.

Gylding, Niels, Overretssagf.; f. 3. Aug. 1877 i Vejle; S. af Købmand Erhard Gylding; g. 11. Nov. 1918 m. Ebba Elise Buck.

Adr.: Nansensgade 71. N.



Gyldmark, Hugo Godtfred Skovgaard, Kapelmester og Komponist (Sid Merriman); f. 28. Juni i Kbhvn.; S. af Skuespiller (Portner v. Det kgl. Teater) Oscar Nielsen; g. 18. Febr. 1922 m. Margrethe Henriksen. Udd. i Violoncel hos Prof. Rüdinger; Orgel og Teori hos Peter Thomsen; fhv. Redaktør af Tidsskriftet »Musik og Dans«.



Gyldmark, Leonard, Violinist, Kapelmester; f. 2. Juli i Kbhvn. Elev af kgl. Koncertmester Ludvig Holm; Kapelmester paa Dagmarteatret. Adr.: Hollænderdybet 32. S.



Gyldmark, Oskar Kristian, Komponist, Organist og Kantor v. Kbhvns Begravelsesvæsen; f. 11. Marts 1893. Organisteks. 1915; Orkester, Kor og Sangkompositioner.
Adr.: Snerlevej 33. Gent.



Adgangseks. til Polytekn. Læreanst.; cand. polyt. 1915; K.T.A.S. fra 1918; Distriktsingeniør.
Adr.: K.T.A.S., Nørregade. K.



Gyldmark, Sven Rudolf Sidenius, (Pianist), Komponist; f. 21. April 1904 i Kbhvn.; S. af Skuespiller Oskar Nielsen; g. 22. Aug. 1925 m. Aase Tove Jacobsen. Orgel og Teori; Organist Charles B. Hansen; Klaver: Alexander Stofregen.
Adr.: Amager Fælledvej 41. S.



Gürtler, Josef Heinrich, Direktør; f. 4. Marts 1907 i Warnsdorf; S. af Privatier Josef Gürtler; g. 21. Dec. 1934 m. Grethe Marion Duvantier. Højskoleeksamen 1924; oprett. 1930 A/S. Kunert i Kbhvn.; 1934 i Oslo.
Adr.: Vimmelskaflet 42 B.



Gyring, J. N., Sparekassedirektør; f. 1865 i Kbhvn.; g. 1894 m. Anna Pontoppidan. Eks. Jur. 1885; Herredsfuldm. 1889; Politiasistent i Aarhus 1893; Direktør i Den sjællandske Bondestands Sparekasse 1910—35 og i »Dansk Sparemærkekasse« fra 1936. R., D.M.
Adr.: Tranegaardsvej 21. Hell.



Gørtz, J. Vilhelm C., Generaløjntant; f. 21. Juni 1852 paa Hütten Skovridergaard, Slesvig; S. af kgl. Skovrider, Kaptajn J. C. Gørtz; g. 4. Jan. 1884 m. Amalie Benthin. Student 1870; Sekondløjtn. 1873; Premierløjtn. 1875; Kaptajn 1883; Oberstløjtn. 1896; Oberst 1903; Generalmajor 1905; Generalløjtn. 1909. S.K., D.M., F.M. i Guld; D.r.K.H. p.p.
Adr.: Thorvaldsensvej 29. V.

Gümoes, Carl Wilhelm, Ingeniør, cand. polyt.; f. 5. Aug. 1890 i Vordingborg; S. af fhv. Vekslerer Hans Jacob Borch Gümoes; g. 5. April 1919 m. Lily Irgens-Hansen. Paa Sorø Akademi;

Götzsche, A., Byretsdommer; f. 1894 i Kbhvn.; S. af Biskop Johannes Götzsche; g. 1926 m. Bodil Schroll. Student 1912; cand. jur. 1917; Fuldm. i Jusitsministeriet 1927; Dommer i Københavns Byret 1931.
Adr.: Borups Allé 137. N.

Haack, Olaf, Præsident f. Østre Landsret; f. 13. Juli 1874 i Viborg; S. af Trafikinspektør F. Haack; g. 12. Maj 1899 m. Lissi Sciavitsky Dalberg. Student 1891; cand. jur. 1897; Assessor i Kriminalretten 1910; Dommer i Østre Landsret 1919; Præsident f. Østre Landsret fra 1931. K², D.M. p. p.

Adr.: Jacobys Allé 16. V.

Haarløv, Rudolph, Trafikbestyrer; f. 2. Okt. 1878 i Roskilde; S. af Trafikdirektør Th. J. H. Haarløv; g. 11. Sept. 1907 m. Harriet Linde. Student 1896; cand. polit. 1901; Kontorchef 1916; Trafikinspektør 1922; Trafikbestyrer 1925. R., D.M. p. p.

Adr.: Filippavej 8. V.



Haarsbjerg, Børge, Fabrikant; f. 15. Juli 1904 i Herløv; S. af Direktør og Plantageejer I. S. Haarsbjerg; g. 28. Juni 1929 m. Margrethe Nielsen. Handelsudd. i Tyskland og England 1919—23; Fabrikantborgerskab i Kbhvn. 1928.

Adr.: Maglekildevvej 9. V.

Haase, Ejnar, Forlagsboghandler; f. 21. Nov. 1895 i Kbhvn.; S. af Boghandler Peter Haase; g. 4. Marts 1921 m. Aase Michelsen. Student 1913; cand. phil. 1914; derefter Handelslære; Eneindeh. af Firmaet P. Haase og Søn fra 1922.

Adr.: Solvænget 8. Ø.



Hafn, N. Chr., Direktør, cand. polyt.; f. 12. Aug. 1881 i Kbhvn.; S. af Detailhandler O. C. Hafn; g. 30. Sept. 1909 m. Ellen Feilberg. Student 1900; cand. polyt. 1906; Direktør i Forsikringselsk. Danske Phønix 1918; Direktør for Dansk Brandværens-Komité 1928. R. p.p.

Adr.: Viggo Røthesvej 1. Charl.



Hagbo Petersen, Villie, Operasangerinde; f. 15. Okt. i Kbhvn.; D. af Musiker H. P. Sørensen. Udd. hos Hedvig Qviding; derefter hos kgl. Kammerangerinde Lilly Lehman, Berlin; bl. a. optraadt paa Det kgl. Teater i Kbhvn.

Adr.: Frederikssundsvej 24. N.

Hagedorn, H. C., Læge, Dr. med., f. 6. Marts 1888 i Kbhvn.; S. af Skibsinsektor J. T. Hagedorn; g. 19. Juni 1915 m. Marie Staunstrup. Student 1906; med. Eks. 1912; Dr. med. 1921; Specialpraksis i Kbhvn. fra 1921. R.

Adr.: Brogaardsvej 40 A. Gent.

Hagemann, Osvald Henry, Fabrikant; f. 29. Juni 1905 i Stockholm; S. af Fabrikant J. O. Hagemann; g. 1. Juli 1933 m. Gunborg Fihn. Udd. i Skotøjsbranchen her og i Udlandet; i Faderens Virksomhed fra 1931; overtog Fabrikken 1933.

Adr.: Vesterbrogade 116. K.

Hagemann, Paul, Grosserer, Bankier; f. 6. Febr. 1882 i Kbhvn.; S. af afd. Gehejmekonferensraad G. A. Hagemann; g. 1930 m. Marguerite Dalby. Student 1900; cand. polit. 1905; derefter Bankuddann.; Indehaver af Firmaet Fr. & Ed. Gotschalck 1916.

Adr.: Grønningen 11-13. K.

Hagen, G. B., Arkitekt; f. 12. Febr. 1873; S. af Komponist S. A. E. Hagen; g. 25. Febr. 1911 m. Karen Sofie Petersen. Afg. fra Kunstakademiet 1906; udstill. 1. Gang Charlottenborg 1899.

Adr.: Peter Bangsvej 61. F.



Hagen, Knud Johan, Fabrikant; f. 11. Febr. 1885 i Præstø; S. af Metalstøber Johan Jensen; g. 30. April 1910 m. Marie Jensen. Udd. som Metalstøber; overtaget Faderens Støberi 1910.

Adr.: Vesterbrogade 134. V.

Hagenbæk, Carl Gullack Arman, Fuglehandler; f. 4. Maj 1873 i Odense; S. af Smedem. Jens Peter Hagenbæk; g. 5. Juni 1897 m. Hansigne Marie Petersen. Udlært som Haandværker og arbejdet i Tyskland og der kommet ind paa Branchen Fuglehandel; 1901 etableret nuv. Forening med stor Import og Eksport til Sverige og Norge; Opdrætning af Akvariefisk.

Adr.: Gothersgade 15. K.



Hagenbæk, Carlo Frederik Gullach, Fuglehandler; f. 4. Dec. 1899 i Odense; S. af Fuglehandler Carl Hagenbæk; g. 8. Nov. 1925 m. Ingeborg Eriksen. Uddann. i Fuglehandlerbranchen; fra 1925 Medindehaver af Firmaet Carl Hagenbæk.

Adr.: Gothersgade 15. K.

Hagengaard, Frederik, Forretningsfører; f. 28. Sept. 1875 i Kbhvn.; S. af Arbejdsmd. Søren Hagengaard; g. 2. Nov. 1902 m. Valentine Petersen. Maler; Medstifter af Funktionærforbundet i 1911 og dets Formand og Forretningsfører.

Adr.: Vigerslev Allé 68. Valby.

Hagensen, A. L., Direktør; f. 16. April 1893 i Give. S. af Politibetjent L. Hagensen; g. 5. Juli 1919 m. Ida Bartz Andersen. Student 1911; 1915—31 egen Virksomhed; fra 1931 Direktør for A/S. Dansk Damann Asfalt.

Adr.: Amaliegade 15. K.



Haglund, Aagot, Koncertsangerinde; f. 23. Juli i Kristiania; D. af Korkvarefabrik. Anders Andersson; g. 20. Dec. 1908 m. Carl Witter. Debut 1905 i Kbhvn.

Adr.: Fredericiagade 12. K.

Halberstadt, Hugo, Cand. med.; f. 11. Febr. 1867 i Berlin. Student 1884; med. Eks. 1892; har i mange Aar studeret Østasiens Kultur og er Ejer af betydelig Samling japanske Sværdpyrelser.

Adr.: Østbanegade 21. Ø.



Haldvig, Knud Aage, Afdelingsingeniør, cand. polyt.; f. 7. Jan. 1886 i Kbhvn.; S. af Grosserer Joh. Jensen; g. 28. Dec. 1921 m. Anne Lise Saabye. Student 1908; cand. phil. 1910; cand. polyt. 1912.

Adr.: K.T.A.S., Nørregade. K.



Halfdan Jensen, Aage, Bankbestyrer; f. 11. Marts i Borup; S. af pens. Overlærer A. Jensen; g. 26. Sept. 1919 m. Gerda Olsen. Præliminærkamen; Bankskoleeksamen; Assistent i Banken for Ringsted og Omegn 1912—13; i Kbhvn.s Handelsbank 1913—19; Chef for Vekselfaget i den danske Andelsbank 1919—24; Hovedbogholder fra 1924; Bankbestyrer i Amagerbankens Sundby Afd. fra 1929.

Adr.: Ved Stadsgraven 9. S.

Hall, Gunnar, Kreditforeningsdirektør; f. 6. Nov. 1884 p. Fredberg; S. af Revisionschef Andreas Hall; g. 29. Sept. 1910 m. Karen Margrethe Hansen. Student 1903; cand. jur. 1910; landbrugskyndig Direktør i Østifternes Kreditforening fra 1927. R.

Adr.: Louisehøj, Bagsværd.

Halland, Alfred S., Gross., cand. polyt.; f. 16. Maj 1885 i Kbhvn.; g. 1915 m. Gertrude Hacking. Cand. polyt. 1905; U. S. A. 1906—22; Indehaver af F. Blochs Eftf.; Medl. af Grosserersocietetets Komité 1935.

Adr.: Vester Voldgade 17. V.

Halland, Villiam, Toldinspektør; f. 4. Marts 1877 i Kbhvn.; g. 30. Marts 1904 m. Ingeborg. Student 1897; cand. polit. 1903; Toldassistent 1903; Toldkontrollør 1912; Toldinspektør 1918.

Adr.: Travervænget. Charl.

Hallar, Søren, Bibliotekar, Dr. phil.; f. 12. Juli 1887 i Thisted; S. af Kordegn Knud Hallar. Stu-



dent 1906; cand. mag. 1912; Dr. phil. 1921; Bibliotekar v. Universitetsbiblioteket 1931.

Adr.: Universitetsbiblioteket. K.



Halstrøm, Helge Lind, Ingeniør, cand. polyt., f. 20. Jan. 1901; S. af Repræsentant N. P. Halstrøm. Student 1919; cand. polyt. 1929; fra 1931 ansat ved K.T.A.S.

Adr.: Østbanegade 25. Ø.



Hamburger, Povl, Organist, mag. art.; f. 22. Juni 1901 i Kbhvn.; S. af Docent, Læge Ove Hamburger. Magisterkonferens 1928; Organist-eks. 1921; Kantor v. Holmens Kirke fra 1925; Musikant v. »Politiken« fra 1929.

Adr.: Bredgade 36. K.



Hamerik, Ebbe, Komponist, Dirigent; f. 5. Sept. 1898 paa Fred.berg; S. af Professor Asger

Hamerik; g. 1927 m. Regina v. Bremitz. Student 1916; studeret Musik i Udlandet; Debut som Komponist 1916, som Dirigent 1919.

Adr.: Marievej 4. Vedbæk.

Hammerich, K. A., Direktør; f. 10. Marts 1861 i Flensborg; S. af Konferensraad Louis Hammerich; g. m. Louise Camilla Bentzen. Student 1878; cand. jur. 1883; Direktør f. Købstædernes alm. Brandforsikring 1913—34. K², D.M.

Adr.: V. Boulevard 39. V.

Hammerich, Louis L., Professor, Dr. phil.; f. 31. Juli 1892 i Kbhvn.; g. 30. Juli 1917 m. Clara Flensborg. Student 1910; mag. art. 1915; Dr. phil. 1918; Professor v. Kbhvns. Universitet fra 1922. R., M.T.Kfh. p. p.

Adr.: Juul Steens Allé 8. Hell.



Hammerich, Manfred Wharton, Radioingeniør; f. 3. April 1910 p. Fred.berg; S. af Prof. Asger Hamerik; g. 3. Nov. 1934 m. Tove Carita Fjelstad. Sorø Akademi; Polyteknisk Læreanstalt; Studierejser til Tyskland og Holland; Direktør f. Howok v. M. W. Hammerich & Co.; siden 1936 Eneindehaver af Firmaet; Generalrepræsentation for eng. Firmaer.

Adr.: Blomstervænget 23. Lyngby.

Hammerich, Martin, Kontorchef i Nationalbanken; f. 6. Maj 1879 paa Iselingen; S. af Etatsraad Johannes Hammerich; g. 22. April 1909 m. Betzy Jansen. Student 1899; cand. phil. 1900; Fuldm. i Nationalbanken 1914; Kontorchef 1923.

Adr.: Kirkevej 20. Charl.



Hammershøj, H., Grosserer, f. 24. Juli 1897 i Kbhvn.; S. af Agent Caius Hammershøj; g. 24. Sept. 1930 m. Birtha Poulsen. Handelsuddann.; Prokurist i Firm. C. Hammershøj; fra 1927 Medindehaver af samme og fra 1930 Eneindehaver af Firmaet C. Hammershøj.

Adr.: Valdemarsgade 10. V.



Hammertoft, Axel Henrik, Direktør; f. 1. Dec. 1897 i Kbhvn.; g. 1922 m. Anne Lise Bentzen. Ass. i Landmandsbanken 1916—26; overtog Restaurant-Virksomhed 1930; Hellerup Klub 1931; 1928 startet Hammertofts Diner transportable, som 1935 omdann. til A/S. med samme Direktion.

Adr.: Vodroffs Tværgade 3-5.

Hannibal, G. V., Blikkenslagerm.; f. 11. Jan. 1882 i Kbhvn.; S. af Blikkenslagerm. Lauritz Hannibal; g. 23. Maj 1926 m. Ellen Hansine Wenning. Afg. Teknisk Skole 1900; Eneindeh. af Firma Lauritz Hannibal fra 1912.

Adr.: Raadhusvej 28. Charl.

Hannover, Poul, Direktør (Titan); f. 29. Sept. 1897 i Kbhvn.; S. af Professor H. I. Hannover; g. 8. Dec. 1929 m. Inger Meyer. Student 1915; cand. polyt. 1921; Direktør i Titan fra 1926; Studierejser i Tyskland, Frankrig og Amerika.

Adr.: Lyngbyvej 201. Hell.

Hansborg, Harald, Overlæge, Dr. med.; f. 3. Aug. 1890 i Odense; S. af pens. Oversergent Poul Hansborg; g. 25. Okt.-1913 m. Ellen Eltons. Student 1908; med Eks. 1918; Dr. med. 1929; Overlæge v. Skt. Josephs Hospital fra 1930.

Adr. Solvænget 1. Ø.

Hansen, Aage, Dr. phil.; f. 3. Sept. 1894 i Kolding; S. af Kontorbest. H. Chr. Hansen; g. 6. Juli 1922 m. Gerda Gudrun Jensen. Student 1912; cand. mag. 1918; Dr. phil. 1927; Undervisningsassistent ved Universitetet 1930—36.

Adr.: Slotsvej 16. Charl.



Hansen Aage Emil, Skrædermester; f. 6. Jan. 1894; S. af afd. Skræderm. Peter Hansen; g. 26. April 1920 m. Solveig Brekke. Udd. i Handels-Skræderi.

Adr.: Frederiksgade 1. K.



Hansen, A. B. C., Generalkonsul, Ingeniør, M. Ing. F.; f. 15. Juni 1877 i Helsingør; S. af Hattemager M. H. Hansen; g. 26. April 1919 m. Carla Brandt. Udd. som Mekaniker paa Orlogsv. og i Helsingør samt som Maskiningeniør; opr. Lærestalt f. Maskinteknik 1897; adm. Dir. for I. P. E. Tuxen & Hammerichs Maskinfabriker til 1905; startede som Medindehaver Maskinfabrikken Tuxham 1905; startede Firm: A. B. C. Hansen Comp. 1925; Medl. af Fredberg Kommunalbest. 1921—29; Formands- eller Bestyrelsessherv i forskell. Erhvervsforeninger etc. Generalkonsul for Tyrkiet 1929. R., D.M.

Adr.: 5. Juni Plads 13. F.

Hansen, A. G., Politiasistent; f. 25. Nov. 1885 i Struer; S. af Overpostpakmester Anders Hansen. Student 1904; cand. jur. 1910; Betjent i Kbhvns. Politi 1914; Politiasistent 1919.

Adr.: St. Kongensgade 108. K.



Hansen, Alfred, Overregissør, Skuespiller; f. 23. Jan. 1877 i Horsens; S. af afd. Skomagerm. Severin Hansen; g. 23. Dec. 1904 m. Anna Christine Groth. Ansat hos Direktør Alb. Helsingreen (Provinsen) 1898—1905; ansat paa Casino fra 1905.

Hansen, Allan, Grosserer; f. 10. April 1875; S. af Gross. Harald Hansen; g. m. Bodil Heering. Student 1893; ansvarlig Deltager i A. N. Hansen & Co. 1900.

Adr.: Engelsborgvej 71. Lyngby.

Hansen, Anders, Direktør, cand. mag.; f. 10. Marts 1881 i Jerup; S. af Grd., Amdsraadsmedl. Jens Hansen. Student 1900; cand. mag. 1906; Sekretær i Andelsanstalten Tryg 1911; Underdirektør 1921; Dirktør fra 1926.

Adr.: Aaboulevarden 6. N.

Hansen, Anton, kgl. Kapelmusikus, Lærer v. det kgl. danske Musikkonservatorium; f. 19. Nov.



1877 i Kbhvn.; g. 17. Maj 1904 m. Anna Krøll. Studeret ved Højskolen i Berlin og ved Konservatoriet i Paris. R.

Adr.: Ravnsborggade 19. N.

Hansen, Anton, Tegner, Maler; f. 27. Juni 1891 i Vedskjølle, Herfølge Sogn. I Malerlære; Tegner v. forskell. Dagblade, senest v. Socialdemokraten.

Adr.: Westend 7. V.



Hansen, Arvid, Flyver, Direktør; f. 7. Marts 1906 i Næstved; S. af Produkthandler Anders Hansen; g. 21. Juni 1935 m. Lis Fabricius-Hansen. Realeks. 1921; derefter udlært paa De forenede Jrnstøberier; derefter udd. til Flyver i Tyskland og ans. som Indflyver; senere privat Flyver; i 1930 udd. som Kunstflyver i Tyskland og fra 1931 Kunstflyver her i Landet; 1932 startet Aero Expres.

Adr.: Elbagade 39. S.

Hansen, Asger, Wilhelm, Musikforlægger; f. 22. Maj 1889 i Kbhvn.; S. af Musikforlægger Alfred Wilhelm Hansen; g. 15. Dec. 1922 m. Inger Bähncke. Udd. v. Musikforlag i Udlandet; Medindehaver af Wilhelm Hansens Musikforlag fra 1920.

Adr.: Strandvej 391. Klampenborg.



Hansen, Axel, Bankbestyrer; f. 15. Jan. 1879 i Horsens; S. af afd. Tandlæge S. M. Hansen.

Assistent i Handelsbanken, Kbhvn. 1902; Bankbestyrer Fredberg Bank 1918; Bankbest. Landmandsbanken, Sct. Stefan Afd. 1921.

Adr.: Svend Trøstvej 12. V.



Hansen, Axel H., Restauratør; f. 8. Juli 1876; S. af Landmd. H. P. Hansen; g. 8. Juli 1909 m. Ane Marie Hansen. Rejst t. Udl. 1890; udlært som Kok i New York; sejlet som Hovmester i eng. og amk. Passagerskibe; 1908 startet Automatcafé i Antwerpen; til Danmark 1909; startet »Friluftscaféen« paa Bakken og Viktualieforretn. i Griffenfeldtsgade; 1932 Café »Bjerghytten«, Jægersborg Dyrehave.

Adr.: Griffenfeldtsgade 24. N.

Hansen, Axel Wilhelm, Fiskegross., Eksport, Import; f. 4. Juni 1893 i Kbhvn.; S. af Fiskehdlr. Chr. Hansen; g. 20. Jan. 1921 m. Marie Nyholm. Handelsudd.; Medhjælper i Faderens Forr. 1907; Medindehaver 1912; Encindehaver 1926.

Adr.: Greisvej 10. S.



Hansen, Carl, Professor; f. 31. Okt. 1866 paa Landbohøjskolen; S. af Funktionær Hans Hansen; g. 11. Dec. 1888 m. Margrethe Møller. Afg. fra Søværnets Ingeniørskole; Studier i Udlandet; Docent v. Polyteknisk Læreanstalt 1901; Professor s. S. fra 1909. K², D.M.

Adr.: Borgmester Jensens Allé 1. Ø.

Hansen, Carl H., Professor, Direktør f. Veterinær- og Landbohøjskolen; f. 18. Sept. 1868 i Odense; S. af Snedkerm. Holger Hansen; g. 11. Marts 1902 m. Johanne Wesche. Farmaceutisk Kandidat 1890; Docent v. Landbohøjskolen 1901; Professor 1906—33.

Adr.: Nyvej 3. V.

Hansen, Carl J., Afdelingsarkitekt; f. 29. Sept. 1882 i Odense. Udd. paa Teknisk Skole i Odense; afg. fra Kunstakademiet 1918; Afdelingsarkitekt v. Kbhvns. Kommune 1929.

Adr.: Grøndalsvænge Allé 7. V.

Hansen, Carl Johan, Grosserer; f. 22. Juni 1876 i Kbhvn.; S. af Gross. Johan Hansen; g. 29. Juni 1909 m. Marie Wanda Helbig. Handelseks. fra Niels Brocks Handelshøjskole; i Købmandslære i Provinsen; videre Udd. i Tyskland; Direktør i Firmaet Dansk Forsøvnings Anstalt.

Adr.: Howitzvej 44. F.



Hansen, Carl Martin, Billedhugger; f. 8. Juli 1877 i Kolding; S. af Snedkerm. Peter Hansen; g. 18. Maj 1902 m. Frederikke Emilie Rosenborg Jørgensen (d. 1936). Afg. fra Kunstakademiet 1902; Studieophold i Udlandet. Udstillet 1. Gang paa Charlottenborg 1900.

Adr.: Frederiksholms Kanal 28. K.

Hansen, C. C., Direktør i Ø. K.; f. 1. Jan. 1878 i Nykøbing S.; S. af Bankdirektør Jacob Hansen; g. 28. Maj 1914 m. Emilie Borre. Ansat i Ø. K.'s oversøiske Filialer 1903—19; Prokurist v. Hovedkontoret 1919; Direktør 1927.

Adr.: Holck Winterfelt's Allé 5. Hell.



Hansen, Charles Louis, Direktør; f. 27. Sept. 1891 i Helsingør; S. af kgl. dansk Lods Charles Christian Hansen (d. 1918); g. 7. Juli 1916 m. Oda Karla Fønnesbech-Møller. Udg. fra Helsingør Latin- og Realskole; Udd. paa Helsingør Jernskibs- og Maskinbyggeri samt i Det Østasiatiske Kompagni; derefter i Udlandet; Ingeniør i The Burmeister & Wain Oil Engine Co. Ltd.,

Glasgow, 1913; indtr. i Vacuum Oil Company, New York 1915; efter kommerciel Udd. i Firmaets Handelsafdelinger Ing. v. Hovedkontoret i New York 1917; Chefingeniør for de skandinaviske Vacuum Oil Kompagnier 1920; tekn. Direktør for Europa 1922; Direktør i Akts. Vacuum Oil Company i Kbhvn. 1926; Honorary Member of National Association of Stationary Engineers of the United States of America 1919; Medl. af Best. f. Akts. Vacuum Oil Comp., Kbhvn., 1935.

Adr.: Klampenborgvej 29. Klampenb.



Hansen, Charles Peter, Grosserer; f. 14. Aug. 1885 i Kbhvn. Udd. i Manufaktur; Indehaver af Fløjls-Depotet, en gros & en detail, Købmargade 34.

Adr.: Klampenborgvej 31. Klampenborg.

Hansen, Chr., Havnemester; f. 30. Nov. 1872 i Vestenskov; S. af Baadebygger P. Hansen; g. 11. April 1905 m. Agnes Lunge. Løjtnant i Marinen 1900; i Havnevæsenets Tjeneste 1903; Havnemester i Kbhvn. fra 1923. R. p. p.

Adr.: Classensgade 19 B. Ø.



Hansen, Chr. G., Direktør; f. 16. Dec. 1863 i Nordborg paa Als; S. af fh. Landmd. F. C. Hansen Løjteroft; g. m. Annetta Stephania Rozzi. Købmandsudd.; Direktør for Korn- og Foderstofkompagniet i Aarhus 1896—1933; norsk Vicekonsul i Aarhus 1906—15. R.

Adr.: Strandvej 259. Charl.

Hansen, Chr. Terman, Stabslæge; f. 10. Okt. 1864 i Helsingør; S. af Distriktslæge L. T. Hansen. Student 1882; med. Eks. 1889; Korpsslæge 1902; Overlæge 1907; Stabslæge 1916. K², D.M. p.p.

Adr.: Bredgade 4. K.

Hansen, Conrad, Rektor; f. 15. Aug. 1872 i Kolding; S. af Skibsbygmester H. I. C. Hansen. Student 1890; cand. theol. 1897; Lærer v. Øster-

søgades Gymnasium 1909; Rektor samme Sted 1912. R.

Adr.: Ø. Søgade 88. Ø.



Hansen, C. P. M., Kabinetssekretær, Kammerherre; f. 25. Sept. 1874; S. af Departementschef C. E. Th. Hansen; g. 14. Okt. 1905 m. Gudrun Rich. Student 1892; cand. jur. 1899; Overretssagf. 1906; Chef f. H. M. Kongens Intendantur og Kabinetssekretær hos H. M. Dronningen fra 1912. K¹, D.M. p.p.

Adr.: Ståvangergade 4. Ø.



Hansen, Daniel Otto, Gross.; f. 1. Aug. 1870 i Esrom; S. af Gaardejer Hans Hansen; g. 12. Jan. 1894 m. Nikoline Hansen. Udd. ved Handel; Grossererborgereskab 1901; Overtog Oste-forretningen i Studiestræde 1901.

Adr.: Dr. Olgasvej 6. F.



Hansen, Edmund, kgl. Translator, Fuldmægtig; f. 7. Jan. 1882 i Kbhvn.; S. af Etatsraad Gustav Hansen; g. 10. Nov. 1908 m. Eileen Reece. Udd. som Assurandør.

Adr.: Bredgade 42. K.

Hansen, Edouard, Sekretær ved den franske Legation; f. 10. Sept. 1875 i Kbhvn.; S. af Fuldmægtig Edouard O. Hansen; g. 11. Nov. 1904

m. Ida Olga Maria Pedersen. 10 Aars Studier i Udlandet; Sekretær ved den franske Legation fra 1908. R., DM. p. p.

Adr.: Lundsgade 5. Ø.



Hansen, Egon Georg, Bankbestyrer; f. 31. Okt. 1903 i Kbhvn.; S. af Købmand Georg Hansen. Realeks. 1919; Ass. i Vanløse-Rødovre Bank 1920, Kasserer 1923, Bogholder 1932, Bestyrer af Roskildevej Afd. 1933.

Adr.: Grøndals Parkvej 110. F.

Hansen, Ellen, Frk., Direktør; f. 7. Okt. 1888 i Nakskov; D. af afd. Møllebygger Ole Hansen. Udg. fra Handelsskolen i Kbhvn. 1913; senere i England uddannet i Handelsbranchen; 1930 i Firm. Marinello som Korrespondent; 1932 overtaget Firmaet, der nu er omdannet til A/S.; Direktør for samme.

Adr.: Trekronersgade 25. Valby.



Hansen, Emil, Direktør (Ritz); f. 15. Juni 1881 i Fredensborg; S. af Husmand Peter Hansen; g. 20. Maj 1907 m. Hilma Jacobsen. 1909 Kasserer og Formand for Bryggeriarbejdernes Fagforening; 1924—29 Medl. af Borgerrepræsentationen; 1924 Folkets Hus, Jagtvejen; overtog 1933 Ritz; 1936 tillige Bækkekroen.

Adr.: Sortedamsdossering 29. N.

Hansen, Ernst, Maler, Grafiker; f. 29. Okt. 1892 i Ringkøbing; S. af Fuldm. exam. jur. Frederik Hansen; g. 6. Aug. 1923 m. Ingrid Sørensen. Udd. som Maler; Kunstakademiet 1910—19; Studierejser i Udlandet.

Adr.: Tordenskjoldsgade 15. K.

Hansen, Ernst Høegh, Restauratør; f. 9. Juli 1895 i Kbhvn.; S. af Restauratør Georg Hansen; g. 8. Dec. 1930 m. Agnethe Jensen. Udd. som Tjener; 1910—11 ans. i Dampskibsselsk. »Nor-



1923; Kommandør 1931. K², DM., FM. i Guld, H.H.T. pp.

Adr.: Gernersgade 24. K.

Hansen, H., Statsmeteorolog; f. 22. Okt. 1875 paa Søbjerggaard, Randers Amt; S. af Gaardejer J. Hansen; g. 1905 m. Agnes Harriet Rasmussen. Student 1896; Magisterkonferens 1902; Afdelingschef ved Meteorologisk Institut fra 1910; Statsmeteorolog fra 1919. R.

Adr.: Marskensgade 6. Ø.

den«; 1924 overtaget den daglige Ledelse af »Lottenborg«; 1936 Eneindehaver af Etabl.

Adr.: Hummeltoftevej 14. Lyngby.

Hansen, Ferdinand, fh. Bankdirektør; f. 23. Marts 1865 i Odense; S. af Murer J. J. C. Hansen; g. 1. Maj 1890 m. Emilie Wengler. Udd. i Bankvæsenet; Direktør i Haandværkerbanken 1921—33. R.

Adr.: Strandvej 108. Hell.



Hansen, H. A., Skibsreder, Skibsmægler; f. 21. Okt. 1874 i Marstal; S. af Skibsfører H. A. Hansen; g. 19. Juni 1901 m. Christine Eriksen. Realeks. 1888; derefter studeret Shipping; ans. i Firmaet Holm & Wonsild; 1898 Befragter; 1921 indtr. som Kompagnon i samme Firma; 1934 overt. Firmaet som Eneindehaver; Skibsmæglereks; Edsv. 1906; Bestalling 1910. R.

Adr.: Margrethevej 31. Hell.

Hansen, Frode Hans, Grosserer; f. 4. Sept. 1900 i Kbhvn.; S. af. Fabrikant Hans P. Hansen. Handelsudd. i Udlandet; startet eget Firma 1926.

Adr.: Frederiksborggade 41. K.

Hansen, Georg, Grosserer; f. 21. Sept. 1895 p. Fredberg; S. af Trikotagehldr. Louis Hansen; g. 3. Sept. 1921 m. Kirsten Christiane Petersen. 1912—15 i Handelslære; Prokurist i Firmaet Louis Hansen & Søn 1916; 1923 Medindehaver af Firmaet; 1923 Eneindehaver af Firmaet.

Adr.: Købmagergade 26 B. K.

Hansen, Georg, Grosserer, Fiskehandler; f. 30. Jan. 1877 i Kbhvn.; S. af Haandværker F. F. Hansen; g. 11. Okt. 1901 m. Ellen Jensen. Udd. ved Fiskehandel fra sit 13. Aar; etablerede Forretningen Gl. Strand 48 1899; Eksport til Sverige og Tyskland; Eneindehaver; Grossererborgerkab 1916.

Adr.: Gl. Strand 48. K.

Hansen, Godfred, Kommandør; f. 23. Febr. 1876 i Kbhvn.; S. af Konferensraad H. N. Hansen; g. m. Anna Vieweg. Secondløjtn. 1897; Premierløjtn. 1902; Kaptajn 1914; Orlogskaptajn



Hansen, Hans, Fiskehandler; f. 6. Marts 1886 paa Christiansø; S. af Fisker H. P. Hansen; g. 19. Aug. 1910 m. Anna Jørgensen. 1910 Indehaver af Røgeri i Listed, 1918—34 i Gilleleje; fra 1934 i Firmaet Laur. Larsen.

Adr.: Oxford Allé 112. S.



Hansen, Hans, Træner; f. 30. Okt. 1904 i Augustenborg; S. af Bagerm. Theodor Hansen; g. 3. Marts 1933 m. Aase Nielsen. Ans. paa Traverbanen som Elev 1922; selvst. Træner fra 1932.

Adr.: Kronprinsesse Sofievej 43. F.

Hansen, Hans Georg, fh. Fabrikant (Dansk Stolefabrik); f. 22. Dec. 1868; S. af Savværks-



ejer Niels Hansen; g. 31. Juli 1916 m. Marie Bom. Præliminæreks.; overtog Dansk Stolefabrik 1894.

Adr.: Nørrebrogade 58. K.



Hansen, Henning, Arkitekt; f. 18. Juli 1880 i Odense; g. 16. Sept. 1915 m. Agnete Laub Hansen. Medl. af Kunstakademiet. R., D.M. p.p.
Adr.: Bjerregaardsvej 4 B. Valby.



Hansen, Hans Johan, Skomagermester; f. 23. Sept. 1884 i Sorø; S. af Husmand A. Hansen; g. 12. April 1906 m. Emilie Olsen. Egen Forr. 1916.
Adr.: Blegdamsvej 84. Ø.



Hansen, Herman, Skibsmægler; f. 10. Jan. 1874 i Odense; S. af Avlsbruger Hans Hansen; g. 4. Maj 1906 m. Thyra Storr. Skibsmæglereks. 1906; edsv. Skibsmægler 1909; egen Skibsmæglervirksomhed fra 1920. R.
Adr.: Carolinevej 21. Hell.



Hansen, Hans Peter, Rektor; f. 26. Maj 1867 i Kbhvn.; S. af Konferensraad H. N. Hansen; g. 9. April 1897 m. Gerda Liljefalk. Student 1884; cand. theol. 1891; Rektor ved Efterslægtsselskabets Gymnasium 1908—36. R., D.M. p.p.
Adr.: Valdemarsgade 29. V.



Hansen, Heinrich, Arkitekt; f. 7. Aug. 1860 i Kbhvn.; S. af Tømrer L. P. Birkedal Hansen; g. 31. Okt. 1884 m. Olga Jensen. Bygningsinspektør i Kbhvn. 1907—30. R.
Adr.: Sortedamsdossernig 63. Ø.

Hansen, Harald, Maler; f. 18. Febr. 1890 i Kbhvn.; S. af Snedkerm. Peder Hansen; g. 13. Jan. 1923 m. Henny Plenge. Udd. som Maler; Afgangseks. fra Kunstakademiet 1915; Lærer ved Kunstakademiets Malerskole 1919—20.
Adr.: Strandboulevard 33. Ø.

Hansen, H. C., Forbundsform. for D. s. U.; f. 8. Nov. 1906 i Aarhus; S. af Skomager Chr. Hansen; g. 26. April 1930 m. Gerda Nielsen. Typograf i 1926; Formand for socialistisk Ungdoms-Internationale.

Adr.: Dannevirkegade 5. V.

Hansen, H. H., Udskrivningschef; f. 10. Maj 1864 i Kbhvn.; S. af Skoleinspektør, Pastor E. E. Hansen; g. 1892 m. Dagmar Børresen. Student 1882; cand. jur. 1889; Kontorchef i Indenrigsministeriet 1914—20. Udskrivningschef i Kbhvn. 1920—34. K², DM.
Adr.: Forchammersvej 4. V.



Hansen, H. M., Professor, Dr. phil.; f. 7. Sept. 1886 i Faaborg; S. af Skibsfører Hans Hansen; g. 1935 m. Thyra Gudrun Sand. Student 1903; cand. mag. 1909; Docent ved Universitetet 1914; Professor 1933; Bestyrer af Biofysisk Laboratorium. R., D.M.

Adr.: Juliane Mariesvej 30. Ø.



g. 16. Maj 1921 m. Eleonora Nielsen. Udd. i Papirbranchen en gros; 1920—22 Prokurist hos Crone og Møller; fra 1923 eget Grossistfirma i Papirbranchen.

Adr.: Silkegade 13. K.



Hansen, Holger, fh. Landsarkivar; f. 20. Juni 1864 paa Frederiksberg; S. af Bogholder A. W. Hansen; g. 10. Okt. 1899 m. Ingeborg Westergaard. Student 1882; cand. mag. 1888; ans. ved Rigsarkivet fra 1905; Landsarkivar for Sjælland m. m. 1923—34.

Adr.: Aaboulevard 40. N.



Hansen, I. H., Direktør; f. 1. Marts 1872 i Faarvejele; S. af Købmd. Erik Hansen; g. 11. Marts 1898 m. Marie Jensen. Handelsudd.; fra 1897 egen Forretning i Nykøbing Sj.; 1918 egen Grossist-Forretning i Korn og Foderstoffer; fra 1931 Direktør i A/S. Olaf H. Smith.

Adr.: Anker Heegaardsgade 7.



Hansen, Holger, Grosserer; f. 27. Okt. 1884 paa Frederiksberg; S. af Rentier Hans Hansen; g. 20. Juni 1911 m. Agnes Heinze. Udd. som Maler i Udlandet 1903—07; 1913—24 Gross. i Æg og Smør; 1924 Ejendomsbesidder og Byg-herre.

Adr.: Sct. Jacobsgade 9. Ø.

Hansen, H. P., Grosserer; f. 5. Maj 1893 i Aarhus; S. af Baneformand Hans J. Hansen;



Hansen, Ingeborg, Landsretssagfører; f. 17. Febr. 1886 i Kbhvn.; D. af Husejer Anders Hansen; g. 18. Febr. 1934 m. Gaardejer H. J. Madsen. Student 1912; cand. jur. 1919; Sagfører 1922; Landsretssagfører 1924; Landstingsmedlem 1936.

Adr.: Rysensteensgade 6. V.

Hansen, Jens Henrik, Underdirektør; f. 6. Jan. 1884 paa Frederiksberg; S. af Bryggeriformand Peter Hansen; g. 1913 m. Adelgunde Margrethe Bruun. Præliminæreks. 1900; ans. i

Landmandsbanken 1900; Fuldm. 1911; Kontorchef sammesteds 1918 og Underdirektør 1934.

Adr.: Martensens Allé 7. V.



Hansen, Jens Peter, Fabrikant; f. 27. Jan. 1883; S. af Fabrikant Hans Hansen; g. 3. Juni 1917 m. Virginia Ludovika Larsen. Handelsudd.; optaget i Firmaet (Papæskefabr. H. Hansen 1931; overt. Fabriken 1935 sammen med Broderen M. Borreschmidt Hansen.

Adr.: Tulipanvej 26. F.



Hansen, Johan, Generalkonsul; f. 14. Nov. 1861 i Kbhvn.; S. af Generalkonsul Johan Hansen; g. m. Margrethe Døcker. Ans. i Firmaet C. K. Hansen 1879; Medindehaver 1897; østrigsk Generalkonsul 1910—15. K¹, D.M., F.M. i Guld.

Adr.: Kastelsvej 16. Ø.

Hansen, Johannes, Sekretær; f. 1. Febr. 1869 i Fredericia; g. 6. Aug. 1893 m. Hedvig Wilhelmine Andersen. Udd. i Smedehaandværket; Sekretær i Arbejdernes Fællesorganisation fra 1918.

Adr.: Jesper Brochmannsgade 3. N.

Hansen, J. S., Grosserer; f. 13. Febr. 1865 i Holbæk; S. af Købmand Chr. Hansen; g. 6. Maj 1902 m. Alfrede Holm. Student 1883; Handelsudd.; Gross. i Kbhvn. fra 1891. R.

Adr.: Puggaardsgade 13. V.

Hansen, Julius, Forretningsfører; f. 13. Sept. 1892 i Kbhvn.; S. af Karetmager Peter Hansen; g. 11. Juni 1920 m. Magda Petersen. Kontorudd.; Formand for Dansk Handels- og Kontor-medhjælperforbund 1932.

Adr.: Dronning Dagmars Allé 22. Valby.

Hansen, K., fh. Statskonsulent; f. 2. Nov. 1858 i Tarm; S. af Husmand Hans Pedersen; g. 28. Dec. 1890 m. Katrine Arnesen. Landbrugseks. 1888; Statskonsulent 1893—1935; Inspektør ved Dansk Landbrugsmuseum fra 1898. K¹, DM. pp.

Adr.: Vestervang. Lyngby.



Hansen, Knud, Grosserer; f. 7. Jan. 1891 i Kbhvn.; S. af Grosserer H. Marius Hansen; g. 20. Juni 1919 m. Agnes Sophie Nielsen. Købmandsmæssig Udd.; Eneindehaver af Firm. H. Marius Hansen, Jernbanegade 4, siden 1922.

Adr.: Jernbanegade 4. V.



Hansen, Knud Axel, Træner; f. 22. Jan. 1904 i Kbhvn.; S. af Niels Hansen; g. 25. Marts 1925 m. Karla Nielsen. Arb. ved Hestesport (Trav) siden 1918; Selvst. Træner 1925.

Adr.: Ordrup Jagtvej 133 D. Charl.



Hansen, Lars, Bankbestyrer; f. 19. Juni 1886 paa Stenagergaard pr. Taastrup; S. af Propr. J. P. Hansen. Student 1904; Ass. og Bogholder Lyngby Bank 1906—14; Ass. Landmandsbanken 1914; Fuldm. 1917; Bestyrer af Aaboulevard Afd. 1924.

Adr.: Fragariavej 8. Hell.

Hansen, Lauritz, Snedkermester; f. 24. Nov. 1884 i Husum; S. af Gaardejer Jens Hansen; g. 1. Jan. 1910 m. Karen Sofie Agatha Nilson. Udd. som Møbelsnedker; Snedkerm. 1912; Bygmester 1929.

Adr.: Haabets Allé 39. Brh.



Hansen, Leo, Koncertmester ved Statsradiofonien; f. 3. Nov. 1911 i Allested; S. af Musiker Laurids Hansen; g. 22. Juli 1935 m. Agnete Kyhl. Musikudd. (Klaver); 1930 Debutkoncert med Orkester Odd Fellowpalæet; 1931 ans. som Violinist i Statsradiofonien; 1935 Koncertmester sammesteds.

Adr.: Hyldegaardsvej 58. Charl.

Hansen, Mogens, Koncertmester; f. 3. April 1893 i Kbhvn.; S. af Overlygtekontrolør Mogens Hansen; g. 15. Marts 1924 m. Rigmor Jensen. Musikudd. paa kgl. Musikkonservatorium 1913—16; Studeret Musik i Udlandet; 1918 Ans. i Filharmonisk Orkester; 1934 Ans. ved Statsradiofonien som Violinist; 1934 Koncertmester sammesteds.

Adr.: Breidablik Allé 9. S.

Hansen, Nicolaj, Arkitekt, Bygningsinspektør; f. 6. Dec. 1867 i Kbhvn.; S. af Stolemagerm., Oldermænd H. C. Hansen; g. 27. Maj 1898 m. Julie Lange. Afg. fra Kunstakademiet 1893; Bygningsass. under Kbhvn.s Kommune 1894; Bygningsinspektør sammesteds 1899.

Adr.: Thorvaldsensvej 7. V.

Hansen, Niels, Kulgrosserer; f. 6. Sept. 1876 i Hvalsøllille; S. af Husmand Jens Hansen; g. 21. Nov. 1897 m. Arene Kirstine Sjørup. Udd. v. Landvæsen; 1893—97 i Købmandshdl. i Kbhvn.; 1903—18 egen Forretn. i Detailhandlerbranchen; derefter Firma Niels Hansen, en gros & detail i Kul, Koks og Brænde.

Adr.: St. Kongensgade 90. K.

Hansen, Niels, kgl. Kammersanger; f. 23. Marts 1880 i Kjelstrup Hyllemark ved Slagelse; S. af Typograf N. J. Hansen; g. 1920 m. Techla Caroline Henriette Ulla Boesen. Elev af Konservatoriet 1906; Studier i Udlandet; Fast knyttet til Det kgl. Teater fra 1910; kgl. Kammersanger 1918. R., D.M. p.p.

Adr.: Lindenovsgade 19. Ø.



Hansen, Niels Peder Adolf, Grosserer og Bogtrykker; f. 27. Marts 1874 i Tisvilde; S. af Grd.j. A. A. Hansen; g. 10. Maj 1904 m. Andrea Matha Jeppesen. Udd. hos Nicolai Hansen 1888—93; 1893—1914 hos Aamodt; senere Fuldmægtig s. St.; overtog 1914 William L. Meyers Eftf.; 1922 omdannet til Papirhdl. og Bogtrykkeri under Firmanavn N. P. A. Hansen; Sønnen P. E. Leth Hansen er Prokurist i Firmaet.

Adr.: Aabenraa 31. K.

Hansen, Oluf, Direktør og Biografejer; f. 8. Maj 1886 i Kbhvn.; S. af Sporemagermester Fritz Hansen; g. 2. Febr. 1914 m. Elna Nielsen. Mekaniker 1908; beskæftiget ved Filmsindustri og Teatervirksomhed fra 1920; Ejer af Brønshøj Biograf.

Adr.: Hvedevej 37. Brh.



Hansen, Ove Holger, Grosserer; f. 28. Dec. 1886 paa Frederiksberg; S. af Murerm. Hans Hansen; g. 26. Maj 1917 m. Paula Birkhøj. Handelsudd.; Medindehaver af Firmaet P. Michelsens Eftf. 1913—15; eget Firma fra 1917.

Adr.: Kultorget 10. K.



Hansen, Peter, Direktør; f. 28. Okt. 1871 i Roskilde; S. af Husejer Søren Hansen, Roskilde; g.

1° Dec. 1896 m. Karen Sophie Jensen; 2° 28. Juli 1920 m. Lilly Johanne Christensen. Udd. v. Snedkerfaget.

Adr.: Gyldenlandsvej 47. Charl.



Hansen, Peter Alfred, »Kære Ven«, Kommandør, Juvelhandler; f. 11. Aug. 1876 i Kbhvn.; g. 14. Okt. 1916 m. Julie Jensen. Musiker, Rejsende i Juvelbranchen. Caporal Honoraire au 22me Bataillon de Chasseurs Alpains, Armée Francaise; membre honoraire de la Secours mutuels; membre honoraire Section Boulist du 22me Bat. de Chasseurs Alpains; membre honoraire Amicale des Anciens Chasseurs a Pied; Æresmedl. af Skovshoved Fiskeriforening. Ordensdekorationer: Cuba: Commandeur la Orden de Honor y Merito; Frankrig: Officier d'Academie (Palmerne), Medaille d'Honneur en Or; Tunis: Ordre du Nichon Iftikhar (Officier); Luang Prabang: Ordre des Millions d'Elephants; Polen: Medal Srebny; Portugal: Røde Kors; Spanien: Medaille de Premio, Guld; Med. de Premio, Sølv; Serbien: Belønnings Medaille.

Adr.: Bredgade 14. K.

Hansen, P. N., Professor, Overkirurg, Dr. med.; f. 10. Febr. 1867 i Tjæreborg ved Esbjerg; S. af Gaardejer Hans Larsen; g. 23. Juni 1905 m. Ingeborg Leth. Student 1888; med. Eks. 1895; Dr. med. 1901; Docent i Kirurgi 1908—11; Overkirurg ved Kommnehospitalet 1911; Professor 1934. K², D.M. p.p.

Adr.: Ø. Farimagsgade 3. K.



Hansen, Paul, Kammersanger; f. 3. April 1886 i Kbhvn.; S. af Kunsthandler Viggo Hansen; g. 1934 m. Inge Pernet. 1906—13 Det kgl. Teater; 1913—30 i Berlin; Studierejser og Koncerter i Udlandet; Lærer v. Det kgl. Teaters dram. Elevskole.

Adr.: Klampenborgvej 3. Klampenborg.

Hansen, Poul, Landsdommer; f. 23. Marts 1870; S. af Gross. V. F. Hansen; g. 1. Okt. 1901 m. Agathe Jørgensen. Student 1887; cand. jur. 1893; Assessor i Landover- samt Hof- og Stadsretten 1910; Dommer i Østre Landsret fra 1919. Adr.: Strandboulevarden 62. Ø.

Hansen, Povl, Veterinærinspektør; f. 4. Aug. 1871 i Benløse; S. af Gaardejer L. Chr. Hansen; g. 10. Nov. 1899 m. Cathrine Fohrmann. Dyrlæg 1894; Ans. i Veterinærdirektoratet 1907. R., DM.

Adr.: Gl. Kongevej 137. V.

Hansen, Rudolph, Kontorchef; f. 26. Nov. 1882 i Fredericia; S. af Konferensraad, Trafikchef R. T. Hansen; g. 3. Sept. 1910 m. Doris Johanne Schneekloth. Student 1900; cand. polit. 1906; Fuldm. ved Statsbanerne 1910; Kontorchef sammesteds fra 1916. R.

Adr.: Amager Boulevard 125. S.

Hansen, Svend, Professor, Dr. med.; f. 15. Okt. 1886 i Kbhvn.; S. af Gross. Peter Hansen; g. 31. Aug. 1912 m. Gerda Steenbro. Student 1904; med. Eks. 1911; Dr. med. 1919; Professor i Speciel Kirurgi 1933—34; Overkirurg ved Sundby Hospital 1934.

Adr.: Sundby Hospital, Italiensvej. S.

Hansen, Svend Wilhelm, Musikforlægger, f. 19. Nov. 1890 i Kbhvn.; S. af Musikforlægger Alfred Wilhelm Hansen; g. 23. Aug. 1923 m. Lissen Bendix. Udd. ved Musikforlag i Udlandet; Medindehaver af Wilhelm Hansens Musikforlag fra 1920.

Adr.: Bernstorffsvej 95. Hell.



Hansen, Thomas Evald, Træner; f. 7. April 1910 i Horsens; g. 7. Okt. 1935 m. Liselotte Schrøder. Arb. ved Hestesport siden 1925; selvst. Træner 1932.

Adr.: Ordrup Jagtvej 44 B. Charl.

Hansen, Thyra, Frk., Inspektør; f. 1. Febr. 1880 i Hylke; D. af Gaardejer S. Hansen. Lærerindeeks. 1906; Lærerinde i Provinsen 1906—10 og i Kbhvn. 1910—25; Inspektør og Leder



af Skolekøkkenafdelingen ved Statens Lærerskole 1925.

Adr.: Odensegade 14. Ø.

Hansen, Valdemar Fabricius, Stadsgartner; f. 1866 i Helsingø; S. af Distriktslæge L. T. Hansen. Udd. som Gartner v. forsk. Gartnerier i Ind- og Udland; Havebrugskandidat 1896; Københavns Kommunes Gartner 1905—36. R., DM. Adr.: Classensgade 19. Ø.

Hansen, Victor, Byretsdommer; f. 29. Aug. 1889 i Kbhvn.; S. af Søninemester Jens Hansen; g. 4. Nov. 1916 m. Astrid Floor. Student 1907; cand. jur. 1913; Fuldm. i Justitsministeriet 1921; Dommer i Kbhvn.s Byret 1927.

Adr.: I, E. Ohlsensgade 4. Ø.

Hansen, Willy, Arkitekt; f. 21. Marts 1899 i Rønne; S. af Skotøjshandler C. Richard Hansen; g. 3. Febr. 1929 m. Karen Olsen. Lært Murerhaandværket, senere Udd. paa Kunstakademiet. Adr.: Willemoësgade 42. Ø.

Hansen, Wm., Restauratør; f. 17. Marts 1871 i Kbhvn.; S. af Restauratør Jacob Hansen; g. 28. Febr. 1910 m. Carla Jensen. Udd. som Kobbersmed; 1896 indtr. i Restaurationsfaget og har siden været Restauratør, fra 1927 paa Fortunen.

Adr.: Fortunen.

Hanson, Aage Johannes; Fabrikant; f. 4. April 1897 p. Fred.berg; g. 23. Aug. 1927 m. Gerda Christensen. Udd. i Firmaet John R. Hanson som Typograf; 1920 til Amerika; 1922 tilbage til Firmaet som Leder af Ekspeditionen; 1927 indtraadt i Firmaet som Medindehaver.

Adr.: Ellinorsvej 38. Charl.

Hanson, Georg, Fabrikant; f. 13. April 1891 p. Fred.berg; S. af Fabrikant Joh. R. Hanson; g. 2. Juni 1921 m. Norma Wallin. Udd. som Gravør i Amerika 1908—13; 1913 tilbage til Firmaet John. R. Hanson som Leder af Gravør- og Chablon-Afdelingen; indtraadt i Firmaet 1919 som Medindehaver.

Adr.: Kong Georgsvej 68. F.

Hanson, Hans Reinold, Fabrikant; f. 2. Marts 1889 p. Fred.berg; S. af Fabrikant John. R. Hanson. Udd. i Faderens Firma til 1910; derefter i Amerika til 1913; tilbage til Firmaet i Kbhvn. som Leder af forsk. Afd.; indtraadt i Firm. som Medindehaver 1919.

Adr.: Hauchsvej 4. V.

Harboe, Rasmus, Billedhugger; f. 25. Okt. 1868 i Skjelskør; S. af Skibsrøder R. Harboe; g. 1911

m. Ellen Augusta Rohde. Studeret i Udlandet 1890—1900. R.

Adr.: Danasvej 4. V.



Harboe, Rolf, fh. Trafikinspektør; f. 23. Okt. 1860 i Nyborg; S. af Kaptajn P. Harboe; g. 1° 21. Aug. 1888 m. Olivia Harboe (d. 1901), 2° 15. Nov. 1905 m. Elma Aarup (d. 1924). Student 1880; Elev paa Kunstakademiet 1880—81; cand. jur. 1886; Fuldm. v. Statsbanerne 1894; Trafikinspektør 1905—30. R., D.M., S.V³.

Adr.: Thorvaldsensvej 13. V.



Hardenberg, Edvard Zættly, Direktør; f. 27. Maj 1873 i Kbhvn.; S. af Maskinm. Ludvig Hardenberg; g. 1° 4. Aug. 1905 m. Ellen Petersen (d. 1918); 2° 30. Juli 1929 m. Rutha Jensen. Udd. som Maskinm.; sejlet i 13 Aar som 1. Maskinm.; optaget i Firmaet Grundejer Forsikringen 1910; overtaget Firmaet 1915 som Eneindehaver.

Adr.: Jul. Thomsensgade 23. V.

Harhoff, Poul Chr., Underdirektør; f. 7. April 1880 i Kbhvn.; S. af Bankdirektør P. C. C. Harhoff; g. 30. April 1909 m. Karen Fenger. Student 1898; cand. jur. 1904; Overretssagfører 1909; juridisk Underdirektør i Landmandsbanken 1918.

Adr.: Sortedamsdossering 95 B. Ø.



Harpøth, Chr., Overretssagf.; f. 14. Maj 1866 i Lemvig; S. af Prokurator, Kaptajn Jens Har-

pøth; g. 4. Maj 1898 m. Dortha Rich. Student 1885; eksam. jur. 1891; cand. jur. og Overretssagfører 1895; Chef f. Sekretariatet og Udlaansafd. i Kbhvn.s Handelsbank 1898—1931. R., M.f.D.R.

Adr.: Hellerupgaardsvej 27. Hell.

Harpøth, Otto, Politimester; f. 12. Juni 1881 i Ringkøbing; S. af Sparekassedirektør J. P. Harpøth; g. 7. Maj 1914 m. Christine Marie Mordhorst. Student 1901; cand. jur. 1907; Politimester i Kbhvns Amts søndre Birk og Amager Birk 1919; Inspektør v. Kbhvns Amts Arresthus 1934. R.

Adr.: Egernevej 55. F.

Harpøth, William T., Kommunaldirektør; f. 8. Febr. 1872 i Snertinge; S. af Læge C. Harpøth; g. 6. Nov. 1900 m. Ellen Petersen. Student 1889; cand. jur. 1895; jur. Direktør f. Fred.berg Kommune 1907; Kommunaldir. og kst. Direktør for Frd.berg Kommunes økonom. Forvaltning 1930. R., D.M. p. p.

Adr.: Falkonér Allé 116 A.

Harreschou, Valdemar, Toldkasserer; f. 21. Okt. 1873 i Svendborg; S. af Rentier Chr. Harreschou; g. 9. Aug. 1904 m. Ida Gerlach. Ansat i Toldvæsenet 1890; Kontorchef f. 1. Toldrevisionskontor 1920; Toldkass. v. Kbhvns Frihavn 1934. R.

Adr.: Platanvej 24. V.



Harsfelt, Andreas, Redaktør; f. 30. Sept. 1875 i Løgstør; S. af fh. Bryggeridirektør A. Holm; g. 19. Jan. 1929 m. Lydia Højsgaard. Præliminær-eks. 1894; handelsudd.; fra 1898 Red. af forsk. Blade; fra 1919 af Bladet »Arbejdsgiveren«. R.

Adr.: Kronprinsesse Sofievej 23. F.

Harsløf, Valdemar, Læge, Dr. med.; f. 5. Okt. 1867 paa Ødegaard v. Saxkøbing; S. af Forp. J. W. Hansen; g. 11. Maj 1900 m. Dagmar Vett. Student 1886; cand. theol. 1892; med. Eksamen 1898; Dr. med. 1907; prakt. Læge i Brønshøj fra 1905.

Adr.: Brønshøj Kirkevej 3. Brh.

Hartmann, Godfred, Overretssagf.; f. 18. Juli 1874 i Kbhvn.; S. af Overretssagf. Fr. Aug. Hartmann; g. m. Ingrid Busck. Student 1894; cand. jur. 1901; Overretssagf. 1904.

Adr.: Kratvænget 5. Charl.

Hartmann, Hjalmar, Generalkonsul, Gross., Godsejer; f. 11. Juni 1870 i Lier i Norge; S. af



Pastor S. Fougner Hartmann; g. 15. Nov. 1907 m. Gerda Christensen. Udd. som Gartner; grundl. Firmaet Hjalmar Hartmann i Bryssel 1894 og Firmaet Hjalmar Hartmann & Co., Kbhvn., i 1899; Generalkonsul for Litauen 1926, for Belgien 1931. R. p. p.

Adr.: Svanemøllevej 17. Ø.

Hartmann, Johan Peter, Dr. med.; f. 5. April 1873 i Kbhvn.; S. af Overretssagf. Fr. Aug. Hartmann; g. 30. April 1908 m. Gerda Lehmann. Student 1891; med. Eksamen 1897; Dr. med. 1908; ansat v. St. Lukas Stiftelse 1913—15; Overlæge s. Sted 1917. R., D.M.

Adr.: Dr. Tværgade 6. K.

Hartmann, Jul, Professor, Dr. techn.; f. 11. Nov. 1881 i Holeby; S. af Mejeriejer Carl Hartmann; g. 7. April 1909 m. Margrethe Wentzel. Student 1900; mag. scient. 1906; Docent v. polyteknisk Lærestanstalt 1914; Dr. techn. 1918; Professor 1929. R.

Adr.: Kastelsvej 10. Ø.



Hartvig, Helene, Operettesangerinde; f. 9. Okt. i Kbhvn.; D. af Journalist Herman Hartvig. Studieoph. i Norge og Tyskland; Debut i Maj 1925; flere store Turnéer Landet over; Specialist i Akkompagnement; optraadt paa de fleste store Bar'er i Kbhvn. og har specialiseret sig i intim Kunst indenfor Underholdningssange; særlig Wienermusik.

Adr.: Venedigvej 7. S.

Hartvig-Møller, Hans, Rektor; f. 9. Febr. 1873 i Nordborg p. Als; S. af Apoteker L. Hartvig Møller; g. 14. Juli 1898 m. Karen Sophie Steenstrup. Student 1890; cand. theol. 1896; cand. mag. 1904; Rektor ved Gammel Hellerup Gymnasium fra 1909. R.

Adr.: Frederikkevej 10. Hell.

Hartz, Gustav E., Direktør; f. 18. Juni 1888 paa Lundholm; S. af Propr. Frederik Hartz; g. 13. Maj 1921 m. Ebba Flensborg. Eksam. polyt. 1906; cand. polyt. 1911; Kontorchef i Industriforeningen i Kbhvn. og Industriraadet 1918; Direktør for Industriraadet og tillige for Industriforeningen 1933. R., D.M. p.p.

Adr.: Granhøjen 18. Hell.

Hartz, Nikolaj, Dr. phil.; f. 23. Aug. 1867 i Randers; S. af Skotøjshdr. C. P. Hartz; g. 15. Aug. 1901 m. Anna Berg. Student 1885; mag. sc. 1896; Geolog og Deltager og Leder af forsk. videnskabelige Ekspeditioner til Grønland; Dr. phil. 1909. R.

Adr.: C. N. Petersensvej 31. F.



Harup-Hansen, Aage, Restauratør, Direktør; f. 16. Dec. 1892 i Kbhvn.; S. af Blikkenslager Johannes Hansen; g. 30. April 1922 m. Karen Ella Larsen. Udd. Tjener; flere Aar i Udlandet; 1921 Inspektør paa Langeliniepavillonen; fra 1929 overt. Skt. Georg-Ordenens Selskabslokaler i Fred.berg Bredegade.

Adr.: Frbg. Bredegade 12. F.

Hasager, Niels, Redaktør; f. 25. Marts 1888 i Kbhvn.; S. af Tømrer Anton Nielsen; g. 1927 m. Kate Casmore. Udd. v. Bladvirksomhed; Medarbejder v. forsk. Blade 1906—18; Redaktionssekretær v. »Politiken« fra 1918 og Redaktør af samme Blad fra 1931.

Adr.: Danasvej 1. V.



Haslund, Ole, Grosserer, Kunsthandler; f. 21. Okt. 1877 i Kbhvn.; S. af Maler, Prof. Otto Haslund; ugift. R. af Æresl., Italiensk Kroneord. Adr.: Østergade 15. K.

Hassel, Aage, Direktør, Ingeniør; f. 13. Sept. 1894 i Kbhvn.; S. af kgl. Hof-Mekaniker A. Hassel. Præliminæreks. 1910; udl. som Smed, derefter taget Installatøreks. og Gas- og Vandm-



prøven; Diplom-Ingeniør 1917 i U. S. A.; 1920 indtraadt i Firmaet Hassel & Teudt som Juniorchef; overtog Firm. som Eneindehaver i 1923. Adr.: Bredgade 43. K.

Hassel, August, Billedhugger; f. 9. Febr. 1864 i Kbhvn.; S. af Kaptajn, Mekanikus J. F. Hassel; g. 14. Nov. 1893 m. Theodora Broberg. Afg. fra Kunstakademiet 1886. R.

Adr.: Vangehusvej 19. Ø.

Hasselbaleh, Hugo Helms, Fabrikant; f. 29. Maj 1888 i Kbhvn.; S. af Fabrikejer Christian Hasselbalch; g. 15. Okt. 1913 m. Grethe Ditlevsen. Medindehaver af Firm. Hasselbalch & Co. Adr.: Piniehøj. Rungsted Kyst.



Hasselbaleh, Steen, Forlagsboghandler; f. 15. Juni 1881 i Randers; S. af Købmand Steen Hasselbalch; g. 1913 m. Jutta Margrethe Kongsted. Adm. Direktør i Steen Hasselbalchs Forlag.

Adr.: Frydenlund pr. Skodsborg.

Haste, Carl Cohn, Pianist, Overlærer v. Det kgl. Blindeinstitut; f. 7. Dec. 1874 i Nakskov; S. af Buntmager M. Cohn; g. 26. Sept. 1900 m. Anna Levin. Elev fra det kgl. Blindeinstitut 1884; Musiklærer ved samme 1898 og Overlærer fra 1931. R.

Adr.: Trondhjems-gade 12. Ø.

Hastrup, Aage, Byretsdommer; f. 4. Okt. 1890 i Gudumholm; S. af Læge M. Hastrup; g. 18. Nov. 1916 m. Gerda Gelting. Student 1908; cand. jur. 1914; Dommerfuldm. i Slagelse 1919; Byretsdommer i Kbhvn. 1932.

Adr.: Folevænget 16. Charl.

Hastrup, Ragnvald, Overlæge; f. i Hornsyld; S. af Distriktslæge G. Hastrup; g. 1923 m. Ada Christensen. Student 1893; med. Eks. 1900; an-



sat v. St. Josephs Hospital i Kbhvn. 1910; Overlæge s. Sted 1917.

Adr.: Nørrevoldgade 9. K.

Hatt, Gudmund, Professor, Dr. phil.; f. 31. Okt. 1884 i Vildbjerg; S. af Lærer P. J. Hatt; g. 27. Sept. 1911 m. Emilie Demant. Student 1904; cand. mag. 1911; Dr. phil. 1914; Underinspektør v. Nationalmuseets 1. Afd. 1919—29; Lektor v. Universitetet 1923; Professor i Kulturgeografi 1929.

Adr.: Bendzvej 1 A. F.



Hatting, S. A., Kommitteret; f. 22. Dec. 1870 p. Fred.berg; S. af Kontorchef i Finansmin., Kaptajn V. L. A. A. Hatting; g. 21. Juli 1908 m. Anna Lorentze Boye. Student 1889; Sekondløjtnant 1895; Assistent i Krigsmin. 1896; Kontorchef s. Sted 1923; Kommitteret v. den militære Klædefabrik 1925. R., D.M. p. p.

Adr.: Vesterbrogade 83. V.

Hatting-Jørgensen, Niels, Arkitekt; f. 14. April 1881 i Aarhus; S. af Slagterm. Niels Hatting-Jørgensen; g. 3. Juli 1914 m. Ingeborg Elisabeth Nielsen. Udd. som Snedker; afg. fra Kunstakademiet 1920; ansat under Fred.berg Kommune fra 1909.

Adr.: Hoffmeyersvej 22. F.

Hauberg, Adolph, Rektor; f. 3. Aug. 1876 i Rønne; S. af Museumsinspektør Peter Hauberg; g. 14. Juli 1909 m. Sonja Rasmussen. Student 1895; cand. mag. 1906; Lærer v. Henrik Madsens Gymnasium 1908; Inspektør s. Sted 1917; Rektor ved Fred.berg Gymnasium 1919.

Adr.: Svanemosegaardsvej 23. V.

Haubroe, Werner, Direktør, Kaptajn; f. 10. Febr. 1878 i Aalborg; S. af Fabrikant Werner Haubroe; g. 2. Sept. 1911 m. Inge Knudsen. Student 1897; Premierløjtn. 1901; Direktør i Dansk Industri Syndikat 1917; Kaptajn 1920. R., D.M. p. p.

Adr.: Livjærgade 23. Ø.

Hauch, Carsten, Direktør; f. 10. Nov. 1869 i Kbhvn.; S. af Direktør, Godsejer, cand. jur. Adam Hauch; g. 12. Maj 1908 m. Nanna Schiøtz. Landbrugskandidat 1891; Direktør for Akts. Dansk Driftstabsforsikr. 1920 og Medindehaver af Assurancefirmaet Axel L. Bransen & Co. fra 1925.

Adr.: Rahbeks Allé 32. V.

Hauch, Erik, Overaccoucheur, Professor, Dr. med.; f. 20. Aug. 1871 i Kbhvn.; S. af Direktør, Godsejer, cand. jur. Adam Hauch; g. 3. Dec. 1908 m. Julie David. Student 1889; med. Eks. 1896; Dr. med. 1902; Overaccoucheur ved Rigshospitalet og Forstander for Jordemoderskolen 1910; Professor 1917. R. p. p.

Adr.: Juliane Mariesvej 8. Ø.



Hauch-Fausbøll, Theodor, Direktør; f. 3. Jan. 1879 i Hassing; S. af Pastor J. Fausbøll; g. m. Karen Elise Østergaard. Student 1898; cand. phil. 1899; Chef f. Personalhist. Bureau 1901—09; Direktør f. Dansk genealogisk Institut fra 1909. Sp.A.M.

Adr.: Dosseringen 26 B. N.



Haugaard, N., Grosserer; f. 14. Juni 1876 i Hjørring; S. af Købmd. N. Haugaard; g. 21. Juni 1902 m. Agnes Toubro. Handelsuddannet i en detail og en gros; 1913 ansat i Oversøisk Kompagni som Inspektør og Afdelingschef i Tæppeafdelingen; 1929 overtog Oversøisk Kompagnis Tæppeafdeling og fra 1929 Import og Salg af Tæpper til Videreforhandlere.

Adr.: Tordenskjoldsgade 32. K.

Hauge, C. N., fh. Handelsminister; f. 13. Sept. 1870 paa Fur; S. af Grd. N. C. Hauge; g. 9. Aug. 1896 m. Esther Mathilde Nissen. Uddann. som Snedker; senere Journalist; Redaktør af Bornholms Socialdemokrat 1902—20; af Fyens Socialdemokrat fra 1920—24 og 1926—29; Medl. af Folketinget 1901—10 og fra 1913; Indenrigsminister 1924—26; Handelsminister 1929—35; i Bestyrelsesraadet f. Sparekassen for Kbhvn. og

Omegn fra 1935; Medl. af Den danske Nationalbanks Repræsentantskab fra 1936.

Adr.: Hannerupgaardsvej 42, Odense, og Carl Plougsvej 9, Kbhvn. V.

Haugsted, Aage, Ingeniør og Entreprenør; f. 13. Febr. 1879 i Vester Skjerninge; S. af Kredslæge Emil Haugsted; g. 13. Febr. 1907 m. Emma Madsen. Udd. p. Polytekn. Lærestalt.

Adr.: Lindevej 8. V.

Haugsted, Fr. Vilh., Direktør f. den tekniske Undervisning; f. 18. Dec. 1891 i Kbhvn.; S. af Speditør O. J. M. Haugsted; g. 8. April 1922 m. Anna Marie Jensen. Student 1910; cand. polyt. 1916; Ingeniør v. forskell. Industrivirksomh. i Ind- og Udlandet; Direktør f. den tekniske Undervisning for Haandværkere og Industridrivende 1930. R., M.T.Kfh. p. p.

Adr.: Kastelsvej 12 C. Ø.



Haunstrup, Andreas Marius, Grosserer; f. 25. Aug. 1861 i Aalborg; S. af afd. Toldkontrollør Christian Linde Haunstrup; g. 12. Nov. 1897 m. Anne Cecilie Sørensen. Handelslære i Bogense; Afg. fra Grüners Handelsakademi 1883; ansat i Firm. Jørgen Jensen til 1904; derefter optaget i Firm. M. I. Grønbech & Sønner fra 1905; Eneindehaver af dette Firma fra 1917. S.V.3¹.

Adr.: Lindevej 12 A. V.



Haunso, Kristjan, Skoleinspektør; f. 5. Okt. 1880 i Føllenslev; S. af Farmer Jens Christensen g. m. Karen. Lærereks. 1904; ansat v. Københavns Kommunes Skolevæsen 1907; Viceinspektør 1919; Skoleinspektør 1934.

Adr.: Svinget 20. S.

Hauschultz, Carl Ludvig, Stabmaskinmester; f. 30. Nov. 1877 i Randers; S. af Overlærer Rudolph Hauschultz; g. 8. April 1925 m. Valborg Petersen. Uddann. v. Søværnets Skole for

Skibsbygning og Maskinvæsen; ansat i Marinen 1899; Stabmaskinm. 1932. R., D.M., H.H.T. p.p.

Adr.: Classensgade 56. Ø.

Havemann, J., Grosserer; f. 7. Nov. 1870 i Rudekøbing; S. af Købmand Johan Havemann; g. 7. Nov. 1908 m. Paula Petersen. Lært Handel i Fredericia; ansat i Magasin du Nord fra 1890; 1898—1919 Best. af Magasin du Nords Vesterbro Afd.; fra 1919 Indehaver af samme; 1923 desuden af Magasin du Nords Valby Afd. og till. en gros Firma Joh. Havemann.

Adr.: Vesterbrogade 74—76—78. V.

Havning, Thomas, Arkitekt; f. 4. Sept. 1891 i Nyboder, Kbhvn.; S. af Maskininspektør Holger Hansen; g. 23. Nov. 1917 m. Magdalene Zeuthen. Student 1909; Afg. fra Kunstakademiet 1917; selvstændig Arkitektvirksomh. fra 1919; Studierejser til Udlandet.

Adr.: Valby Langgade 7 A. Valby.

Havsteen, Chr., Grosserer; f. 20. Febr. 1894 i Kbhvn.; S. af islandsk Købmd. Chr. Havsteen; g. 20. Febr. 1924 m. Laura Gudmundsson; Real-eks. 1911; Niels Brocks Handelsskoleeks. 1913; Varemæglereks. m. Bestallingseks. 1923; fra 1919 eget en gros Firma m. Eksport og Import paa Island og Færøerne.

Adr.: Strandgade 21. K.

Haxthausen, Holger, Professor, Overlæge, Dr. med.; f. 30. Okt. 1892 i Holbæk; S. af Borgmester Christian Haxthausen; g. 4. Dec. 1926 m. Komtesse Else Ahlefeldt Laurvig. Student 1909; med. Eks. 1916; Dr. med. 1919; 1. Reservelæge paa Rigshospitalet 1923; Afdelingslæge v. Finsens Lysinstitut 1929; Professor og Overlæge p. Rigshospitalet 1931.

Adr.: Hammerensgade 3. K.

Haxthausen, Johannes Emil, Bankbestyrer; f. 1889 i Viborg; S. af afd. Oberst og Udskrivningschef A. J. E. Haxthausen; g. 13. Okt. 1921 m. Marie Bentzen. Ansat i Privatbanken fra 1907; Bestyrer af Frd.berg Afd. 1933.

Adr.: Forhaabningsholms Allé 22. V.

Hecht Johansen, Axel, Dr. med.; f. 23. April 1894 i Nysted; S. af Læge Georg Johansen; g. 20. Marts 1919 m. Astrid Nissen. Student 1911; med. Eks. 1918; Dr. med. 1923; 2. Reservelæge v. Kommunehospitalet 1924—26; 1. Reservelæge v. Bispebjerg Hospital 1927—33; Overlæge v. Finseninstituttet 1934.

Adr.: Maglemosevej 16. Charl.

Heckscher, B., Vaskeriejer; f. 16. Sept. 1895 i Kbhvn.; S. af Vaskeriejer Leopold Heckscher; g. 31. Aug. 1932 m. Alice Vorbeck. Cand. phil.; praktisk Udd. i Vaskerifaget; overtaget Firmaet 1920.

Adr.: Ø. Farimagsgade 16 B. Ø.

Heckscher, Bruno, Direktør, Assurandør; f. 9. Juli 1891 i Kbhvn.; S. af Gross. Frederik Heckscher. Udd. i Handels- og Assurancevæsen; Medindeh. af Firm. Julius Heckscher 1916;



Eneindehaver af samme 1917; Direktør i Akts. Julius Heckscher 1932.

Adr.: Strandboulevarden 35. Ø.

Heckscher, Hans, Dr. med., Overlæge; f. 17. Okt. 1893 i Kbhvn.; S. af Fabrikejer Leopold Heckscher; g. 4. Jan. 1916 m. Karen Marie Junker. Student 1911; med. Eks. 1918; Dr. med. 1921; Reservelæge v. Kommunehosp.; Chef for Kommunehosp. med. Poliklinik 1932; Overlæge 1936.

Adr.: Serridslevvej 6. Ø.



Hector, Holger Emil, Direktør; f. 18. April 1877 i Herstedvester; S. af Købmand P. J. Hector; g. Okt. 1929 m. Nolly Halberg. Handelsuddan. i Skotøjsbranchen herhjemme og i Udl.; etablerede 15. Marts 1902 En gros & Detail; størst i Skandinavien.

Adr.: Frederiksberggade 16. K.



Hede, Chr., Overretssagfører; f. 22. Juli 1864 i Herning; S. af Propr. Jacob Hede; g. 28. Marts 1893 m. Christiane Vilhelmine Vater. Student 1884; cand. jur. 1889; Overretssagfører 1893. R., D.M. p. p.

Adr.: Gl. Torv 4. K.

Hedebol, Peder, Borgmester; f. 7. Nov. 1874 i Givskud; S. af Arbejdsmd. Niels Nielsen; g. 18. Dec. 1903 m. Emilie Poulsen. Medl. af Borger-



repræsentationen 1914—24; Medl. af Folketinget 1918—20, af Landstinget 1920—24; Borgmester for Kbhvns Magistrats 2. Afdeling fra 1924.

Adr.: Østbanegade 13. Ø.



Hedegaard, Marius, Grosserer, Direktør; f. 18. Aug. 1890 i Aarhus; S. af afd. Bagerm. Anders Rasmussen. Udd. i Kaffe; derefter i Piano-branchen; 1920—33 Restauratør i Oslo, og drev desuden der Forretn. m. Pianoer; 1923—26 Vognmandsforr.; siden 1926 Gross. i Piano, Radio, Støvsuger, Varepartier m. m.; siden 1934 Direktør for Triplex Handels A/S.

Adr.: Kompagnistræde 37. K.

Hedegaard, Olaf, Bankdirektør; f. 13. Febr. 1890 i Hylke; S. af Lærer S. Hedegaard; g. m. Minna Manniche. Bankuddann. i Kbhvns Laane- og Diskontobank og Kontorchef s. Sted 1922—27; Kontorchef i Handelsbanken 1928; Direktør s. Sted 1932. R. p. p.

Adr.: Schimmelmansvej 32. Charl.



Hedemann, Carl von, Kaptajn, fh. Bestyrer af Søværnets Bygningsvæsen; f. 5. Juli 1865 i København; S. af Generalløjtn., Kammerherre Marius v. Hedemann; g. 6. Juni 1889 m. Olivia v. Elben. Premierløjtn. i Søværnet 1888; kar. Kaptajn 1903; Ingeniøreksamen 1890; Chef for Or-

logsværftets Bygningsafd. og Bestyrer af Søværnets Bygningsvæsen 1898—1923. K², D.M., H.H.T. p.p.

Adr.: Ny Toldbodgade 49. K.

Hedetoft, Hans Christian, Grosserer; f. 10. Marts 1888 i Henne v. Varde; S. af Mejeriejer Peter Hedetoft; g. 14. April 1923 m. Anna Victoria Madsen. Præliminæreks. 1904; Udd. som Murer 1904—08; derfter v. samme Fag i Udlandet 1909—15; etabl. Forretn. i Automobil- og Motorcyklebranchen i Holte 1918 og Forretn. i samme Branche i Kbhvn. fra 1922.

Adr.: H. C. Ørstedsvvej 23. V.

Hedtoft-Hansen, H. C., Partisekretær, M.F.; f. 21. April 1903 i Aarhus; S. af Skræderm. H. P. Hansen; g. 12. Maj 1927 m. Ella Holleufer. Udd. som litografisk Trykker; Sekretær og Forretningsf. f. Danmarks socialdemokr. Ungdom 1922—29.

Adr.: Frederikssundsvej 122 D. Brh.

Heegaard, Ole Anker, Ingeniør, cand. polyt.; f. 14. Nov. 1884 p. Fred.berg; S. af Gross. Anker Heegaard; g. 3. Nov. 1911 m. Asta Nielsen. Student 1903; cand. polyt. 1911; 1911—13 A/S. Titan; 1913—1932 Driftsing. hos P. W. Hallengreen & Søn A/S.; 1935 Auktionsleder f. Frd.berg Birk.

Adr.: Kammasvej 3. V.

Heering, Herluf T., Kontorchef; f. 12. April 1889 i Rønninge Sogn; S. af Grdj. Carl N. Heering; g. 23. Sept. 1917 m. Eva Warrer. Landinspektøreksamen 1912; Revisor i Matrikulkontoret 1915; Overrevisor 1917; Kontorchef for Matrikuldirektoratets 1. Kontor 1933.

Adr.: Thorshavnsgade 28. S.

Heering, Mogens, Overretssagfører; f. 24. Nov. 1885 i Kbhvn.; S. af cand. polit. Chr. V. Heering; g. 14. Juni 1912 m. Caja Benzon. Student 1903; cand. jur. 1908; Overretssagf. 1911.

Adr.: Rosenvængets Sideallé 5. Ø.



Heft, Tage, Forfatter, Journalist; f. 27. Nov. 1899 i Silkeborg; S. af Overlæge Axel Hansen; g. m. Alma Olsen. Student 1917; Bidragyder t. flere nordeuropæiske Blade; udg. forskell. Haandbøger.

Adr.: Poppel Allé 26. Hareskov.

Hegel, Frederik, Direktør; f. 1. Aug. 1880 i Ordrup; S. af Etatsraad Jacob Hegel; g. 1. Okt. 1904 m. Kathleen Redington. Handelsudd.; adm.

Direktør og Bestyrelsesmedl. i Akts. Gyldendals Boghandel. R. p.p.

Adr.: Skjoldsgade 8. Ø.

Hegermann-Lindenerone, Cai, Kontorchef; f. 21. Okt. 1881 i Firenze; S. af Geheimekonferensraad, Kammerherre Johan Hegermann-Lindenerone; g. 24. April 1907 m. Dorothea Poulsen. Student 1899; cand. jur. 1905; ans. i Kultusministeriet fra 1908; Fuldm. i Undervisningsministeriet 1919; Kontorchef sammesteds 1931. R., D.M. p.p.

Adr.: Øresundshøj 10. Charl.



Hegerman-Lindencrone, Johan Frederik, Generalmajor, Kammerherre; f. 17. Dec. 1840 i Jægersborg; S. af Generalløjtn. Cai Hegerman-Lindencrone; g. 29. Juni 1866 m. Juliane Baronesse Wedel-Jarlsberg. Secondløjtn. 1859; Ritmester 1878; Adjutant hos Kong Christian IX 1882—85; Oberst 1892; Generalmajor og Generalinspektør for Rytteriet 1903—09. SK., DM., E.M. 2., Gb. E.T., Chr. IX MTMM. 8. Apr. 1818—1918, p.p.

Adr.: Holsteinsgade 5. Ø.



Heglund, Knud, Skuespiller; f. 10. Juli 1894 i Kbhvn.; S. af Garderobeforv. Lars Heglund; g. 15. Maj 1926 m. Lili Sørensen, Balletdanserinde ved Det kgl. Teater. Debut 1914 paa Det ny Teater; paa Det kgl. Teaters Elevskole 1918—20, derefter Skuespiller paa Det kgl. Teater 1920—25; Nørrebros Teater 1925—26; Apollo-teatret 1926—29; Comediehuset 1929—30; Det ny Teater 1930—32, derefter ved Betty Nansen Teatret fra 1932.

Adr.: Skjoldgaardsvej 6. Charl.

Heglund, Lili Andrea Margrethe, kgl. Balletdanserinde; f. i Kbhvn.; D. af Musiker Carl Sørensen; g. 15. Maj 1926 m. Skuespiller Knud Heglund. Balletskolen paa Det kgl. Teater fra 1912; Debut 1922; siden udført en lang Række Balletroller, Skuespilroller og Operapartier paa



Det kgl. Teater; udn. til Skuespillerinde v. Det kgl. Teater 1936. »Den gyldne Spore« fra »B. T.« 1931.

Adr.: Skjoldgaardsvej 6. Charl.

Hegner, Louis Oscar, kgl. Kapelmusikus; f. 4. Okt. 1897 paa Frederiksberg; g. 4. Juli 1923 m. Ebba Marg. Hansen. Præliminæreks. 1913; Det kgl. danske Musikkonservatorium 1913—16; Kbhvn.s filh. Orkester 1916—19; Kapellet 1919.

Adr.: Mynstersvej 12. V.



Heiber, Werner, Direktør; f. 13. Febr. 1905 i Tyskland; S. af Direktør A. Heiber; g. 22. Marts 1933 m. Ruth Rasmussen. Konstruktøreks; Specialudd. i Automobilbranchen i Tyskland og U.S.A. til 1931; derefter Medstifter af Automobilfirmaet W. Heiber & Co.

Adr.: V. Farimagsgade 25. K.



Heiberg, K. A., Dr. med.; f. 31. Jan. 1880 i Vemmeløv; S. af Provst Gabriel Heiberg; g. 31. Aug. 1911 m. Margrethe Kayser. Student 1897; med. Eks. 1905; Dr. med. 1910. Skrevet flere lægevidenskabelige Bøger.

Adr.: Frederiksborggade 44. K.

Heiberg, Povl, Vicedadslæge, Dr. med.; f. 27. Juli 1868 i Sorø; S. af Provst Gabriel Heiberg;



g. 10. Juni 1902 m. Elisabeth Jensen Bjørum. Student 1886; med. Eks. 1893; Dr. med. 1909; Vicedadslæge 1912.

Adr.: Godthaabsvej 100. F.

Heide-Jørgensen, Gustav, Dommer; f. 23. Jan. 1876 paa Billeshave ved Strib; S. af Forpagter J. G. Jørgensen; g. 7. Maj 1902 m. Emmy Margrethe Nielsen. Student 1893; cand. jur. 1899; Birkedommer i Sikeborg Birk 1911; Dommer i Frederiksberg Birk 1. Afd. 1923.

Adr.: Rathsacksvej 3. V.

Heiede, Charles, Forsikringsdirektør; f. 8. Sept. 1872 i Masned Sund; S. af Konduktør ved D. S. B. H. Jensen Heiede; g. 1° 1900 m. Thora Nielsen (d. 1930), 2° 1933 m. Tove Boumann-Jørgensen. Juridisk Fællesprøve 1895; Direktør for Mejeriernes og Landbrugets Ulykkesforsikring fra 1901. R.

Adr.: Reventlowsgade 14. V.

Heilesen, C. C., Højesteretssagfører, f. 13. Juni 1886 paa Vadsagergaard ved Hjørring; S. af Gaardejer S. C. Heilesen; g. 10. Maj 1912 m. Margit Hannover. Student 1905; cand. jur. 1911; Overretssagfører 1917; Højesteretssagfører 1927.

Adr.: Krausesvej 6. Ø.

Heils, Axel, Arkivar; f. 31. Jan. 1879 i Kbhvn.; S. af Skibsfører Otto Hansen; g. 16. Sept. 1915 m. Marie Pedersen. Student 1896; mag. art. 1908; Underarkivar i Udenrigsministeriet 1914; Arkivar sammesteds 1924. R., D.M., Fi.H.R. 2°, Rum. Kr. 4, Ø.F.J. 3.

Adr.: Overgaden o. Vandet 50. K.

Hein, Estrid, Frue, Øjenlæge; f. 29. Juli 1873 paa Øregaard ved Kbhvn.; D. af Højesteretssagfører Octavius Hansen; g. 21. Sept. 1896 m. Ingeniør Hjalmar Hein. Student 1890; med. Eks. 1896; oprettede en Privatklinik i Kbhvn. 1906.

Adr.: Gl. Torv 12. K.

Heine, Axel, Teaterlæge; f. 21. April 1870 i Kbhvn.; S. af Overretssagfører Nathan Heine; g. 4. April 1911 m. Anna-Victoria Lohmann. Student 1888; med. Eks. 1896; Privatklinik fra 1900; Lærer ved Komm.hosp. Massageudd. fra



1899—1915; fra 1915 Teaterlæge ved Det kgl. Teater og Læge v. D. F. D. S.

Adr.: Hovedvagtsgade 8. K.



Heise, Peter, Overretssagfører; f. 24. Marts 1866 i Roholte; S. af Sognepræst, Dr. phil. F. J. Heise; g. 16. Nov. 1894 m. Henriette Fasting. Student 1884; cand. jur. 1892; Overretssagfører 1895. R.

Adr.: Fiolstræde 8. K.



Heineke, H. B., Jernstøberiejer; f. 19. April 1874 paa Frederiksberg; S. af Jernstøberiejer Heinrich Heineke; g. 5. April 1898 m. Alma Matthiessen. Teknisk Udd.; Medindehaver af Jernstøberiet Godthaab 1899—1906; Ejer af Kjørteminde Jernstøberi fra 1906. R., DM.

Adr.: H. C. Ørstedsvej 42. V.

Heinrich, Sigurd, Direktør; f. 13. April 1897 p. Fredberg; S. af Gross. Johan Heinrich; g. 7. Juli 1922 m. Ellen Jørgensen. Handelsudd. i den fotografiske Branche her og i Udlandet 1912—18; 1918—24 ansat i Firm. Heinrich & Poulsen; 1924—28 Prokurist i samme; fra 1928 Direktør f. A/S. Heinrich & Poulsen.

Adr.: Højbroplads 6. K.



Heise, Carl, Skuespiller; f. 3. Marts 1888 i Kbhvn.; S. af kirurgisk Instrumentmager Vilh. Carl Heise; g. 30. Nov. 1912 m. Angelica Nielsen. Debut 1912 samt Optræden v. forsk. Teatre i Kbhvn. og Provinsen; fra 1912 eget Teater- og Koncert-Bureau.

Adr.: Frederikssundsvej 68 G. N.

Hejle, Thomas P., Direktør; f. 20. Jan. i S. Saltum; S. af Købmand Hejle Sørensen; g. 10. Sept. 1926 m. Gerd Levy. Student 1911; Skolelærereks. 1918; Lærer ved Østersøgades Gymnasium 1919—22; Driftsleder for Foreningen Dansk Skolescene 1928 og for Landsskolescenen 1934.

Adr.: Sortedamsgade 5. N.

Hellberg, Anthon Sigvald, Formand f. Dansk Typografforbunds kbhvske Afd., Medl. af De samv. Fagforb. Forretningsudvalg; f. 20. Aug. 1890 i Kbhvn.; g. m. Gerda Sørensen. Udd. som Typograf i Næstved.

Adr.: Ewaldsgade 3. N.

Hellssen, Henry, Journalist; f. 8. Nov. 1888 i Aabenraa; S. af Dr. med. Henry Hellssen. Sorø Akademi 1900—05; Journalist ved forsk. Blade, fra 1913 ved »Berlingske Tidende«.

Adr.: Vemmetofte Allé 3. Gent.

Helms, Jens, Martin, Direktør; f. 23. Okt. 1873 i Gedvedgaard; S. af Proprietær Adam Helms; g. 13. Nov. 1908 m. Emmy Petersen. Præliminæreks. 1890; juridisk Fællesprøve 1897; 1901—06 Kasserer og Ekspeditionssekretær i Jysk Hypotekforening; 1906 Direktør for Østifternes Land-Hypotekforening. R.

Adr.: Tonysvej 43. Charl.

Helmuth, Osvald, Skuespiller; f. 14. Juli 1894 i Kbhvn.; S. af Hdlsgartner N. P. Pedersen; g. 5. Dec. 1930 m. Søster Helmuth. Debut Randers 1913; Debut Kbhvn. 1914 i Frederiksberg Morskabsteater; Nørrebro Teater 1915; optr. paa alle Teatre undt. Folketeatret og Casino.

Adr.: Søtoften 5.

Helsingreen, Frederik Albert, Skuespiller, Sceninstruktør, Teaterdirektør; f. 3. Jan. 1854 i Kbhvn.; S. af Skuespiller Andreas Frederik Helsingreen; g. 6. Juli 1879 m. Agnes Mathilde Hou.



2 Vintres Studieophold i Paris; Olaf Poulsens Holberg-Skole (Det kgl. Teater). R.
Adr.: Carit Etlarsvej 12. V.



Helsgaun, Camillo, Direktør; f. 13. Nov. 1877 i Aalborg; S. af Overbetjent C. Helsgaun; g. 13. Maj 1900 m. Helene Vilhelmine Flindt. Tømrerlære 1893—96; Udd. i Forsikringsselskabet »Palatine« 1896—03; Generalagentur for engelsk Selskab 1903—05; Fuldm. i »Mecklenburgische Lebensversicherung« og »Vaterländische und Rhenania« 1905—26; 1926—33 Kontorchef i Assurancekomp. »Odin«; 1933 Kontorchef i Assurancekomp. »Gefion«; 1935 Direktør for Selskabet.

Adr.: Korsørgade 17. Ø.



Helsing, Valdemar, Kontorchef; f. 25. Aug. 1861 i Svendborg; S. af Forsikringsagent C. Helsing; g. m. Alma Lander. Student 1879; cand. polit. 1887; Chef for Industrifagenes Kontor 1906—21.

Adr.: Strandvej 721. Klampenb.

Helsted, Alfred, Dr. med.; f. 1. Jan. 1870 i Kbhvn.; S. af Husejer N. P. Helsted; g. 5. Juni 1913 m. Dr. med. Eli Møller. Student 1888; med. Eks. 1895; Dr. med. 1905; Overlæge ved Amtssygehuset paa Nyelandsvej 1914; fra 1927—37 Kbhvn.s Amtssygehus, Hellerup.

Adr.: Barsehøj 10. Hell.



Helsted, Eivind Harald, Landsretssagfører; f. 22. Maj 1901; S. af Kontorchef Frantz Helsted; g. 22. Jan. 1926 m. Lilian Dreyer. Student 1919; cand. jur. 1925; Sekr. i Landsoverskatteraadet 1925—31; Landsretssagf. 1928.

Adr.: Raadhuststræde 1. K.

Helstrup, Kristian, Ingeniør, cand. polyt.; f. 19. Marts 1887 i Svejbjerg; S. af Grdj. J. Helstrup; g. 16. Juli 1919 m. Paula Bork. Afgangseks. 1905; cand. polyt. 1910; 1910—12 ans. i Dansk Svovlsyre- og Superphosphat Fabrik; 1912—18 Aarhus Oliefabrik; 1918—20 Oliefabrikation i U. S. A.; 1920 ans. v. Dansk Sojakagefabrik som Ingeniør.

Adr.: Hoffmeyersvej 33. F.



Helweg, Heinrich, fh. Direktør; f. 12. Marts 1858 i Odense; S. af Sparekassedirektør H. T. Helweg; g. 20. Juni 1884 m. Elisabeth Johnstrup. Cand. polyt 1881; Jernbaneingeniør; Direktør ved Statstilsynet med Privatbanerne fra 1919—27. K², DM.

Adr.: Frydendalsvej 28. V.

Helweg, Johannes, Dr. med.; f. 25. Maj 1881 i Hornborg ved Horsens; S. af Valgmenigheds-

præst Aksel Helweg; g. 29. Jan. 1923 m. Grethe Manniche. Student 1900; med. Eks. 1910; Dr. med. 1920; Chef for Rigshospitalets Bade- og Massageklinik fra 1915.

Adr.: Svanevænget 32. Ø.

Helweg-Larsen, Albert, Overretssagfører; f. 16. April 1876 i Kbhvn.; S. af Overretssagf. H. F. Helweg-Larsen; g. 22. Marts 1902 m. Berta Amalie Meincke. Student 1894; cand. jur. 1900; Overretssagf. 1903. R. p.p.

Adr.: Nørre Voldgade 12. K.

Helweg-Larsen, Gunnar, Redaktør; f. 16. April 1887 i Seest ved Kolding; S. af Stiftsprovst Vilhelm Helweg-Larsen; g. 5. Okt. 1917 m. Hatla Johnsen. Student 1908; Journalist; Redaktør af »B. T.« 1918—26; Ferslewske Blade 1926—33; »Kristeligt Dagblad« 1936.

Adr.: Østerled pr. Birkerød.

Helweg-Larsen, Jørgen Meincke, Landsretssagfører; f. 7. Febr. 1905 i Kbhvn.; S. af Overretssagf. Albert Kristian Helweg-Larsen; g. 2. Sept. 1930 m. Ragna Haugsted. Juridisk Embedseks. 1929.

Adr.: Nørregade 39. K.



Helweg-Larsen, Povl, Sognepræst ved Christianskirken, Provst; f. 2. Juli 1877 i Vedbæk; S. af Stiftsprovst Vilhelm Ludvig Helweg-Larsen; g. 17. Maj 1904 m. Astrid Heiberg. Student 1895; cand. theol. 1902; Præst paa St. Croix 1910—19; i Kirkefondets Tjeneste 1923—33; Sognepræst ved Christianskirken i Kbhvn. 1932.

Adr.: Overgaden o. V. 6. K.



Hem-Petersen, Tage, Kapelmester; f. 29. Dec. 1913 i Vejle; S. af Kantor V. Petersen; g. 27. Nov. 1934 m. Alice Fromthyg. Udd. i Musik hos kgl. Kapelmusicist Sandby og Martin Andersen i Violin; Kapelmester i forskell. kbhvn.ske Restauranter; Solist v. Statsradiofonien.

Adr.: Sdr. Boulevard 110. V.

Hemmeshøj Nielsen, Grethe, Pianistinde; f. 30. Dec. 1913; D. af Boghandler Julius Nielsen. 1929—33 Elev paa Det kgl. danske Musikkonservatorium; selvst. Koncerter i den danske Radiofoni som Bluessangerinde til eget Akkompagnement.

Adr.: Blaagaardsgade 15. N.

Hemmingsen, L. P., Direktør; f. 10. Dec. 1874 i Boeslunde; S. af Husmand Rasmus Hemmingsen; g. 10. Jan. 1904 m. Alvilda Nielsen. Udd. som Tjener; hos Th. Frigmann, Over Stalden, Charl., i 10 Aar; Overkelner Hotel Bristol 5 Aar; overt. Café Premier, Østerbrogade, 1908—14; 1923 Heerings Likørpavillon i Tivoli; overt. »Swing«, Frederiksberg Allé 84.

Adr.: Høegsmindevej 57. Gent.



Hemmingsen, Philipp, Tegner; f. 22. Marts 1909 i Hamborg; S. af Malerm. Hans H. Hemmingsen; g. 1. Marts 1935 m. Ellen Dichow. Udd. Litograf hos Andreasen & Lachmann; 1924—29 forts. Udd. paa Dag- og Aftenskoler; Tegner og Medarbejder ved forsk. Blade; Chef-tegner v. De forenede Annoncebureauer 1930—35; Forstander ved D.F.G. Skolens Skriftkursus; egen Tegnestue og free-lancing fra 1935.

Adr.: Duevej 44. F.

Hemmingsen, Rudolf Vilhelm, Landsretssagf.; f. 23. Juli 1901 i Fredericia; S. af Oberstløjtn. Th. Heemmingsen; g. 11. April 1927 m. Edith Rasmussen.

Adr.: Gl. Torv 14. K.



Hempel, Aage, Direktør; f. 15. Juni 1898 i Skaarup pr. Svendborg; S. af Proprietær S. Hempel; g. 26. Jan. 1932 m. Margaret Eriksen. Handelsskoleeks. 1918; ans. paa Skibsmæglerkontor 1914—17; 1919 til Antwerpen; 1921—29 i U.S.A.; 1927 ans. i Fisk Tire Export Inc.; 1931 Direktør for Fisk Automobilgummi A/S for de skandinaviske Lande.

Adr.: Amaliegade 8. K.

Hempel, J. C., Fabrikejer, Grosserer; f. 14. Juli 1894; S. af Proprietær S. Hempel; g. m. Thorgunna Jacobsen. Handelsudd.; egen Virksomhed 1915; Stifter og Indehaver af Det Hømpelske Handelshus, J. C. Hempel's Skibsfarve-Fabrik m. fl.

Adr.: Vatelunden, Søllerød pr. Nærum.

Hendil, Leif B., Redaktør; f. 7. Dec. 1898 i Skive; S. af Postkontrolør, Translatør H. P. V. Hendil; g. 10. April 1928 m. Karen Bjørner. Student 1918; Journalist; Handelsred. ved »Ekstra-bladet« 1933.

Adr.: H. C. Ørstedesvej 7. V.

Hendrichsen, Emil, Læge; f. 27. Dec. 1864 i Vejle; g. 8. Febr. 1927 m. Paula Øckenholt Zieberg. Student 1881; med. Eks. 1888; prakt. Læge i Kbhvn. 1891; Afdelingslæge ved Poliklinikens Børneafdeling 1893—1918.

Adr.: Frederiksberg Allé 5. V.

Hendriksen, Frederik, Xylograf; f. 11. Aug. 1847 i Kbhvn.; S. af Værtshusholder Rasmus Hendriksen; g. 20. Dec. 1876 m. Holga Alberta Paulli. Udd. som Xylograf; Elev af Kunstakademiet 1863—66. R.

Adr.: Stormgade 12. K.

Hendriksen, Halfdan, Grosserer; f. 12. Nov. 1881 i Kbhvn.; S. af Kommunelærer A. Th. V. Hendriksen; g. m. Frida Riis. Udd. ved Rederivæsen; Kontorchef i D. F. D. S. 1906—09; Medindehaver af Firmaet Dines Petersen & Co. 1910; Eneindehaver fra 1924.

Adr.: Stavangergade 6. Ø.

Henius, Louis, Administrator; f. 15. Aug. 1870 i Aalborg; S. af Fabrikejer Isidor Henius; g. 16. Febr. 1894 m. Ester Salomonsen. Præliminærek. 1886; exam. pharm. 1891; Udg. af »Ill. Tidende« 1908—12; Administrator for »Berlingske Tidende« 1913—34. R.

Adr.: Rosenvængets Allé 48. Ø.

Henning, Gerda, Frue, Tegner, Kunstvæverske; f. 2. Marts 1891 i Kbhvn.; D. af Gross. H. C. M. Heydorn; g. 26. Febr. 1918 m. Billedhugger Gerhard Henning. Afg. fra Statens Tegnelererkursus; ans. paa Den kgl. Porcelainsfabrik 1910—17; Leder af Kunstindustrimusæets Væveskole 1927—30; derefter Lærerinde i Vævning ved Kunsthaandværkerskolen.

Adr.: Lundegaardsvej 19. Hell.

Henningsen, Agnes, Frue, Forfatterinde; f. 18. Nov. 1868 paa Skovsbo ved Kjerteminde; D. af Forpagter Peter Andersen; Enke efter Forfatter, fh. Kommunaldirektør Simon Koch (d. 1935).

Adr.: Engbækkevej 22, Charl.

Henningsen, Hans, Kunstmaler; f. 14. Juni 1886 i Kbhvn.; S. af Maleren, Professor Frants



Henningsen. Elev fra Kunstakademiet; Academi Jutièrs Paris 1903—10 og har opholdt sig flere Aar i Frankrig.

Adr.: Puggaardsgade 10. V.



Henningsen, H. C., Næstformand i Landsoverskatteraadet; f. 13. Jan. 1876 i Odense; S. af Grd. Henning Henningsen; g. 7. Nov. 1901 m. Laura Johanne Pedersen. Medl. af Assens Skatteraad 1918—25; Næstformad i Landsoverskatteraadet fra 1925.

Adr.: Sehestedsvej 6. Hell.

Henningsen, Poul, Arkitekt; f. 9. Sept. 1894 i Ordrup; S. af Konsul Mads Henningsen; g. 10. Maj 1919 m. Else Strøyberg. Belysningsing.; Opfinder af P. H. Lampen.

Adr.: Sundvænget 47. Charl.



Henrichsen, M., Direktør; f. 8. Juli 1877 paa Samsø; S. af Gartner J. Henrichsen; g. 1910 m. Marie Møller. Varemæglerk. 1906; Direktør fh. Øernes Andelsselskab for Indkøb af Foderstoffer fra 1906. R., D.M.

Adr.: Kathrinevej 21. Hell.



Henriksen, Søren Chr. Conrad, Fabrikant; f. 9. Februar 1891 i Kbhvn.; S. af Fabrikant C. Henriksen; g. 1922 m. Karen Roug. Udd. i Elektromekanik hos C. Henriksen; overtog i 1925 Henriksens elektriske Fabrik.
Adr.: Nr. Farimagsgade 19. K.



i Landmandsbankens Organisationskontor 1929; Bestyrer af sammes Lyngby Afd. 1934.
Adr.: Lyngby Hovedgade 52. Lyngby.



Henriksen, Amund H., Restauratør; f. 22. Juli 1881 i Kbhvn.; S. af Snedkerm. H. Amund Henriksen; g. 2. Juli 1902 m. Anna Larsen. Udd. som Tjener; 1923 overtaget Sjølund's Selskabslokaler i Gyldenløvesgade 4; 1926 i Raadmandsgade; 1934 overtaget »Rosen Palæet« og her indrettet Sjølund's Selskabslokaler.
Adr.: Kronprinsessegade 20. K.



Henriksen, Henny, Malermester; f. 20. Maj 1900 i Vedbæk; S. af Blikkenslagerm. Carl Chr. Wilhelm Henriksen; g. 2. Juli 1932 m. Emma Petersen. Udlært Maler; arbejdet som Svend i 6 Aar og som selvstændig i Vedbæk 8 Aar; nu i Kbhvn. fra 1932.
Adr.: H. C. Andersensgade 7. K.

Henriksen, Kai Ludvig, Museumsbestyrer, Dr. phil., f. 8. Jan. 1888 i Kbhvn.; S. af Politibetjent Christian Henriksen; g. 18. Okt. 1918 m. Else Dorthea Larsen. Student 1906; mag. sc. 1912; ansat ved Zoologisk Museum fra 1914; Museumsbest 1933; Dr. phil. 1933.
Adr.: Jeppes Allé 7. N.



Henriksen, Hans, Redaktør, Forfatter; f. 26. Aug. 1861 i Hillerød; S. af Skolebetjent P. Henriksen; g. 24. Juni 1923 m. Birthe Jensen. Redaktør af forsk. Blade fra 1885; v. Venstres Pressebureau fra 1919.
Adr.: Kongensvej 13. F.



Henriksen, Knud Høybye, kgl. Solodanser; f. 28. Aug. i Kbhvn.; S. af E. A. Henriksen. Udd. paa den kgl. Balletskole. Debut paa det kgl. Teater som Solodanser; 1926 Balletdanser; 1933 Solodanser.
Adr.: Ved Amagerport 1. S.

Henriksen, Helge Ibsen, Bankbestyrer; f. 26. Maj 1900 i Lillebrænde pr. Stubbekøbing; S. af Lærer Otto Henriksen; g. 19. Jan. 1936 m. Linea Lagerström. Student; derefter Bankudd.; ansat

Henriksen, Laurits Julius, Gross; f. 1. Sept. 1887 i Odense; S. af afd. Malerm. L. J. Henriksen; g. 15. Aug. 1912 m. Nanna Marie Pålsson. Udg. fra Mulernes Legatskole i Odense; Handelslære i Odense; 20 Aar i Ø.K.; deraf 5



Aar Direktør for Datterselskab i Bomuld i København; eget Grossistfirma 1927: Aksel P. Hansen & Henriksen.

Adr.: Strandvej 112. Hell.



Kass. i Handelsbankens Nørrebro Station Afd. 1934; Best. Handelsbanken, Ordrup Afd. 1934.

Adr.: Banevej 1. Charl.



Henriksen, Rodith, Direktør; f. 17. Marts 1896 paa Fred.berg; S. af Gross. H. Henriksen (d. 1936); g. 10. Sept. 1924 m. Hermi Henriksen. Præliminæreks. 1912; handelsudd. hos Vett & Wessel, Sakskebøing og Roskilde; Ophold i Udlandet 1915—24; i Berlin hos A. Wertheim, i San Francisco hos Walton N. Moores Dry-Goods Company, i Calais hos Martin Lamblin & Cie.

Adr.: Farvergade 6. K.



Henriques, Allan Valdemar, Læge; f. 12. Nov. 1892 i Kbhvn.; S. af Prof., Dr. med. Valdemar Henriques; g. 30. Maj 1917 m. Karen Hertz. Student; alsidig Hospitalsudd.; udd. i Børnesygdomme; Specialist 1924.

Adr.: Østerbrogade 42. Ø.

Henriques, Arthur, Overretssagf.; f. 8. Marts 1878 i Kbhvn.; S. af Gross. Ruben C. Henriques; g. 3. Maj 1904 m. Else Bing. Student 1896; cand. jur. 1902; Overretssagf. 1906.

Adr.: Bernstorffsvej 96. Hell.



Henriques, Carl Otto, Vekselerer; f. 26. Marts 1887 i Kbhvn.; S. af Vekselerer Otto Ruben Henriques; g. 22. Aug. 1912 m. Elly Hertz. Student 1905; Bankudd.; Prokurist 1910, og 1919 Medindehaver af Firm. R. Henriques jun. R.

Adr.: Krausesvej 3. Ø.

Henriques, C. B., Højesteretssagf.; f. 6. Nov. 1870 i Kbhvn.; S. af Gross. Benny Henriques. Student 1888; cand. jur. 1893; Overretssagf. 1897; Højesteretssagf. 1906. K², D.M.

Adr.: Kronprinsensgade 5. K.

Henriksen, Valdemar Rudolf Jens, Prokurist; f. 1. Marts 1897 i Hamborg; S. af Tømterm., Arkitekt L. J. Henriksen; g. 25. Sept. 1920 m. Erna Weitzenberg. Handelsudd. i Hamborg og Danmark; fleraarigt Ophold i Tyskland og Randstaterne; ans. i Skandinavisk Kontrol Akts. 1925 som Fuldmægtig; Prokurist 1936.

Adr.: Amaliegade 35.

Henriksen, Verner Kelp, Bankbestyrer; f. 18. Okt. 1905 i Køge; S. af Faktor Chr. J. Henriksen; g. 26. April 1934 m. Karen Klemen. Elev i Kalundborg & Omegns Bank 1920—21; Ass. i Handelsbanken, Kalundborg, 1921—29; Ass. i Handelsbankens Hovedkontor, Kbhvn. 1929—34;



Henriques, Fini, kgl. Kammermusikus; f. 7. Dec. 1868; S. af Justitsraad Vilh. Henriques; g. 23. Aug. 1917 m. Ella Jacobsen. Violin; stu-

deret i Berlin 1888—91; kgl. Kapelmusikus 1892—96; Komponist. R., Gyldne Æresmed. i Wien. Adr.: Toldbodvej 46. K.



Henriques, Johan, kgl. Kapelmusikus (Violinist); f. 17. Maj 1892; S. af kgl. Kammermusikus Fini Henriques; g. 9. Juni 1917 m. Oda Slott. Studierejser til Udland; Debut 1907; ans. i det kgl. Kapel 1916; selvstændige Koncerter, og navnlig mange Kammermusikudsendelser i Radioen; spiller ofte i udenl. Radioer.

Adr.: Vesterbrogade 202 A. V.



Henriques, Marie, Malerinde; f. i Kbhvn.; D. af Vekselmægler Martin R. Henriques. Genemgaaet Kunstakademiet; Medl. af Akademiet. F.O.I.P.

Adr.: Frederiksholms Kanal 20. K.

Henriques, O. M., Overlæge, Dr. phil.; f. 10. Febr. 1895 i Malmø; S. af Direktør Michael Henriques; g. 16. April 1920 m. Karen Alice Rygaard. Student 1912; med. Eks. 1920; Dr. phil. 1928; Overlæge v. Finsen-Institutet 1932.

Adr.: Ole Olsens Allé 4. Hell.



Henriques, Oscar, Grosserer; f. 19. Okt. 1874 i Kbhvn.; S. af Gross. Benny Henriques; g. 10. Nov. 1905 m. Astrid Heyman. Handelsudd.; 1901 eget Firma; grundl. Dansk Sports Magasin i Bredgade og siden en gros Forretn. i Reklame-Artikler.

Adr.: Badstuestræde 17. K.

Henriques, Valdemar, Professor, Dr. med.; f. 19. April 1864 i Kbhvn.; S. af Vekselerer A. R. Henriques; g. 3. Maj 1891 m. Carrie Bing. Student 1881; med. Eks. 1888; Dr. med. 1891; Lektor v. Veterinærskolen 1893; Professor s. Sted 1903; Prof. v. Universitetet 1911—34.

Adr.: Kammasvej 6. V.

Henriques, Walter Holm, Vekselerer; f. 15. Jan. 1889 i Kbhvn.; S. af Edmond S. Henriques; g. 27. Sept. 1918 m. Gudrun Wandel. Student 1907; Oph. i Udlandet 1910—14; Medindehaver af Firm. R. Henriques jr. fra 1925.

Adr.: Smidstrup Strandgaard pr. Vedbæk.



Hentze, Gudmund, Kunstmaler; f. 1. Juni 1875 i Næstved; S. af Sagf. Gregers Hentze; g. m. Astrid Margrethe Andersen. Udd. paa Zahrtmanns Skole og i Udlandet.

Adr.: Arendalsgade 7. Ø.

Hentzen, Carl Johan Wilhelm, fhv. Overingeniør; f. 1. Nov. 1863 i Kolding; S. af Bagerm. J. W. Hentzen; g. m. Jenny Marie Hatting. Eksam. polyt. 1879; cand. polyt. 1885; ans. v. Kbhvns. Kommune siden 1888; Overingeniør for Kbhvns. kommunale Elektricitetsværker 1914—1929. R., D.M.

Adr.: Gothersgade 30. K.



Heramb, Asta Marie, Skuespillerinde; f. 7. Okt. 1906 i Kbhvn.; D. af Gross. August Heramb; g. 17. Juni 1928 m. Edmund Reddersen. 1931 Debut paa Folketeatret; Provinsturneer; Sanguddannelse; medvirket i en Del Revuer samt v. Palladium-Film.

Adr.: A. L. Drewsensvej 10.

Heramb, Eva Betty, Skuespillerinde; f. i Aarhus; D. af Gross. August Heramb; g. 12. Maj 1924 m. Teaterdirektør Povl Gregaard. Debut 1920; 1921—27 Odense Teater; Folketeatret 1927—35; Gæstespil paa Dagmar-teatret 1936.

Adr.: Nørrevold 50. K.

Heramb, K. J. F., Skibsregistrator; f. 15. Okt. 1888 p. Fredberg; S. af Kontorchef F. J. Heramb; g. 15. Juni 1919 m. Helene Neergaard.

Student 1906; cand. jur. 1914; ans. i Handelmin. fra 1915; Skibsregistrator v. Skibsregistreringskontoret fra 1928. R.

Adr.: Parkvænget 20. Charl.



Heramb, Vera Ellen, Skuespillerinde; f. 20. Maj 1908 i Kbhvn.; D. af Gross. Hans Heramb. 1927 Debut hos Gerda Christoffersen, Nykøbing F. som »Naomi« i Styrmd. Carlsens Flammer; spillet i Provinsen og paa Folketeatret; Gæstespil i Provinsen 1928—29; 1930—31 Casino i Aarhus.

Adr.: J. Kellersvej 28. V.



Herdahl, Sofus, Direktør, Grosserer; f. 6. April 1876 i Kongens Lyngby; S. af Redaktør Carl Herdahl; g. 2. Jan. 1900 m. Agnes Jørgensen. Præliminæreks. 1892; Udd. i Damekonfektionsbranchen; Afdelingschef i Damekonfektionsafd. hos Crome & Goldschmidt 1922—28; 1928—31 Medindehaver af Firmaet Parnow & Co.; fra 1931 Direktør for A/S. Herdahl.

Adr.: Vimmelskaftet 43. K.

Herforth, Carl, Sagfører, Kreditforeningsdir.; f. 11. Maj 1866 i Kbhvn.; S. af Overretsprokurator Chr. Herforth; g. 8. Maj 1889 m. Louise Caroline Petersen. Ekam. jur. 1888; Sagfører i Kbhvn. 1891. K², D.M.

Adr.: Østbanegade 21. Ø.



Herholdt-Petersen, Carl, Apoteker; f. 9. Jan. 1887 paa Holnæs; S. af afd. Kvartermester Asmus

Petersen; g. 14. Okt. 1919 m. cand. pharm. Carla Granlie. Cand. pharm. 1909; Konsulent i Sundhedsstyrelsen 1929; Apoteker i Søborg 1935.

Adr.: Søborg Hovedgade 86. Søborg.



Herlin, Anders Henriksson, Skrædermester; f. 20. Okt. 1862 i Ystad; S. af Snedkerm. Henrik Persson; g. 8. Juni 1884 m. Kristine Svanstrøm. Lært som Skræder i Malmø; kom til Kbhvn. 1882; etabl. egen Forr. 1896; Indehaver af Firmaet A. H. Herlin & Co., Bredgade 6.

Adr.: Asmussens Allé 1.

Hermann, Aage, Forfatter, Redaktør; f. 5. April 1888 paa Fred.berg; S. af Bogholder Jacques Herman; g. m. Karen Ella Johanne Højer Olsen. Præliminæreks.; Sportsjournalist; Redaktør af Ugebladet »Sport« 1931—33.

Adr.: Mathildevej 18. F.

Hermann, Povl, Politivadokat; f. 23. Maj 1902 i Kbhvn.; S. af Købmand J. Hermann; g. 28. Dec. 1928 m. Gerda Pedersen. Student 1920; cand. jur. 1926; Dommerfuldm. i Aabenraa 1926; Politivadokat i Kbhvn. 1934.

Adr.: Hjortholms Allé 22. N.



Hermann-Sørensen, E., Direktør; f. 19. Jan. 1892 i Rudkøbing; S. af Købmd. Carl ParmoSørensen; g. 7. Nov. m. Else Volmer. I Købmandslære; derefter Studierejse til Udlandet; Inspektør v. Panoptikon-Teatret; Regissør v. A/S Kinografen; Overregissør i Astra Film; Leder af Esbjerg og Haderslev Teater; fra 1925 Direktør for A/S Fotoramas Optagelsesteater i Hellerup; fra 1936 Bevillingshaver for Odeon Teater.

Adr.: Fælledvej 6. N.

Hermansen, Ella Locher, kunstnerisk Leder; f. 7. Sept. 1884 i Kbhvn.; D. af Kunstmaler Villh.



Hermansen. Etablerede som ganske ung Tegne- og Malerstudie; Specialitet Broderitegning.

Adr.: Vesterbrogade 110. V.



Hermansen, Erik, Generalkonsul, Grosserer; f. 14. April 1900 i Kjellerup; S. af Købmand H. Hermansen; g. 16. Marts 1935 m. Edith Carrie Michaelsen. Præliminæreks. 1915; handelsudd. i Manufakturbranchen; 1918—20 Rejsende hos Braunstein & Schibbye, Kbhvn.; derefter overtaget egen Forretn. i Aarhus; 1922 startet eget Firma i Kbhvn. Generalkonsul for Dominicanske Republik.

Adr.: V. Voldgade 5. V.

Hermansen, J. V. V., Oberstløjtnant; f. 22. Juli 1866 i Aalborg; S. af Kaptajn H. P. Hermansen; g. m. Wiggersa Ehnhuus. R., D.M., R. af Mcklenb.-Schwerinske Griforden.

Adr.: Slotsholmsgade 18. K.



Hermes, Axel, Grosserer; f. 2. Okt. 1884 i Kbhvn. Udg. fra Vestre Borgerdydskole; handelsudd.; etabl. 1903.

Adr.: Klosterstræde 18. K.

Herold, Vilhelm, kgl. Kammersanger, Billedhugger; f. 19. Marts 1865 i Hasle; S. af Bagermester Herold; g. m. Magdalene Rosenørn v. Gersdorff. Skolelærereksamen 1886; Uddann. i Sang; optraadt paa det kgl. Teater og i Udlandet; Leder af Teatres Operaskole fra 1924. R., D.M., F.M. i Guld p. p.

Adr.: Filippavej 8. V.

Herschend, Frands Schlegel, Revisor; f. 6. Jan. 1883 i Horsens; S. af Overretssagf. C. H. E. Herschend; g. 21. Marts 1922 m. Ellen Balsløw-Nielsen. Udd. ved div. Handels- og Industriforetagender.

Adr.: Stoltenbergsgade 3. V.

Herschend, William, Distriktschef; f. 29. Marts 1885 i Horsens; S. af Overretssagf. C. H. E. Herschend; g. 4. Jan. 1918 m. Ella Nimb. Student 1903; cand. jur. 1909; ans. v. Statsbanerne fra 1909; Kontorchef 1919 og Distriktschef 1932. R. p. p.

Adr.: Lindevej 2. V.

Hersted, Carl, Komponist; f. 13. Nov. 1902 i Kbhvn.; S. af Husejer Laurits Hersted; g. 19. Aug. 1927 m. Marie Andersen. Elev af kgl. Kapelmusikus Vilh. Bartholdy og Komp. Ludolph Nielsen; derefter praktisk Uddann. her og i Udlandet; Komponist af Dansemusik; meget Koncertmusik til Radio og Transmissioner.

Adr.: Vodroffsvej 21 B. V.

Hertz, Alfred, fh. Direktør; f. 16. Okt 1871 i Kbhvn.; S. af Vare- & Vekselmægler Martin Hertz; g. 4. Juni 1897 m. Ellen Seligmann. Student 1889; cand. polyt. 1895; Direktør for Akts. Hertz' Garveri og Skotøjsfabrik 1897—1918.

Adr.: Bell Colles Allé 7. Rungsted Kyst.



Hertz, Ebba, Operettesangerinde; f. 20. Marts 1905 i Kbhvn.; D. af Repræsentant Wm. Hertz. Udd. i Sang; Debut 1932 i Odd-Fellow Palæet.

Adr.: H. Steffensvej 2. V.

Hertz, Emil C., Grosserer; f. 1. Marts 1879 i Kbhvn.; S. af Gross. Jørgen Hertz; g. 1908 m. Martha Nielsen. Afg. fra Brockske Handelssk. 1898; Gross.-Borgerskab 1902. R., D.M. p. p.

Adr.: Christianshus pr. Kokkedal.

Hertz, Peter, Dr. phil., fh. Museumsinspektør; f. 1. Juni 1874 i Kbhvn.; S. af Gross. Julius Hertz; g. m. Valborg Johnsonson. Student 1893; Dr. phil. 1910; Inspektør v. Den kgl. Maleri- og Skulptursamling 1917—31. S.N.3

Adr.: Nørregade 36. K.

Hertz, Poul, Bogtrykker; f. 1. Okt. 1870 i Vejle; S. af Kancelliraad, Bogtrykker, Redaktør Vilhelm Hertz; g. m. Ellen Hansen. Udd. i Bogtrykkerfaget; Indehaver af Hertz's Bogtrykkeri fra 1895. F.O.I.P.

Adr.: Bogtrykkergaarden. S.



Hertz, Robert, Tandlæge, Dr.; f. 29. Okt. 1876 i Kbhvn.; S. af Guldsmed Hellmann Hertz; g. 10. Nov. 1905 m. Mimi Restorff. 1897 Tandlægeeks.; Studieoph. i Tyskland og Schweiz; etabl. selvst. Klinik 1902; Lærer v. Tandlægeskolen; Afdelingschef v. Poliklinikken; Doktorgraden v. det medicinske Fakultet i Rostock 1932. R., P.R.K. Adr.: Bredgade 29. K.



Hessel, Karen, Frue, Protokolsekretær; f. 17. Aug. 1863 i Gandløse; D. af Parcellist Hans Christiansen. Præliminæreks.; ansat som Stenograf i Rigsdagen 1892; Protokolsekretær i Folketinget 1917—33. F.M. i Sølv. Adr.: Svinget 14. S.



Hestbech, Tage, Direktør; f. 17. Jan. 1899 i Bramminge; S. af Direktør Chr. Hestbech; g. 2. Maj 1925 m. Harriet Sørensen. Student 1917; Eks. fra Niels Brocks Handelsskole 1919; derefter handelsudd. hos Stilling Andersen; 1926 Prokurist hos Philip W. Heyman A/S; fra 1933 Direktør.

Hey, Povl, Direktør; f. 23. Juni 1885 i Odense; S. af Konsul Frederik Hey; g. 2. Nov. 1912 m. Agnete Kofoed-Hansen. Student 1904; cand. jur. 1910; Prokurist i »Skandinavia« 1915; Direktør for samme 1931.

Adr.: Ordrup Jagtvej 181. Charl.

Heyman, Aage, Grosserer, Fabrikant; f. 28. Aug. 1869 i Kbhvn.; S. af Etatsraad Philip W. Heyman; g. 21. Jan. 1895 m. Helene Sichel. Handelsuddannelse; Grosserer fra 1893. Adr.: Bregnegaardsvej 7. Charl.



Heyman, Ebba, Frue, Biografteaterdirektør, cand. phil.; f. 19. Juli 1909; D. af Landstingsmand Halfdan Hendriksen; g. 7. Juli 1932 m. P. M. Heyman, statsaut. Revisor. Adr.: Rahbeks Allé 2 B. V.



Hilborg, Johan F., Direktør; f. 7. April 1887 i Maribo; S. af Møbelsnedker Carl L. Pedersen; g. 5. Dec. 1916 m. Ellen Mortensen. Udd. ved Hotelfaget i europ. Hovedstæder og i Amerika 1904—12; ansat paa Hotel d'Angleterre fra 1923; Direktør for samme 1932. B.L.II.5, F.O.A., I.Kr.5, R.r.K.2.

Adr.: Sct. Knudsvej 29. V.



Hildebrandt, Poul Henry, Tandlæge; f. 8. Juni 1887 i Fredericia; S. af Overlæge, Etatsraad Henrik Hildebrandt; g. 1. Juli 1921 m. Tove Ellinor Koefoed-Nielsen. Tandlægeeksamen 1908; Assistent Strassburg 1909—10; Schweiz 1910—13; Temple University Philadelphia 1913—14; Dr. of dental surgery. Officier d'Academie. Adr.: Vimmelskaflet 35. K.



Hildebrandt, Sigurd Thomas Heinerich, Direktør; f. 15. Juli 1884 i Fredericia; S. af Overlæge, Etatsraad H. A. Hildebrandt; g. 22. Dec. 1906 m. Kirsten Voetmann. Student 1902; Redaktør i Provinsen; opr. Hildebrandts Annoncebureau 1912.

Adr.: Nørregade 24. K.



Hilkie, K. O., Maler; f. 20. Nov. 1884 i Kbhvn.; S. af Fabrikejer C. F. Hilkie; g. m. Ulla Duvier. Afg. fra Kunstakademiet 1907; udst. paa Charlottenb. Efterarsudst. 1. Gang 1905 og p. Foraarsudst. fra 1909; tillige p. udenl. Udstillinger og i Forumudst. 1929; Akademiets Guldm. 1915; Medl. af Udstillingskomiteen paa Charlottenborg, af Akademiets Jury m. m.; har malet Portrætter af kendte Personer, samt Figur- og Landskabsbilleder. Spansk Fortjenstorden.

Adr.: Holbergsgade 7. K.



Hillebrandt, Carl Christian, Skuespiller; f. 6. Dec. 1883 i Aalborg; S. af Bagemester Niels Hillebrandt; g. 19. Maj 1933 m. Gerda Sprehn. Ludvig Nathansen i Aarhus; Debut i Stavanger 1903; Aarhus Teater, Casino, Dagmar-teatret og Folketeatret.

Adr.: Ved Sønderport 16. S.

Hilming, Frode Erhard, Tandlæge; f. 30. Marts 1909 i Glatved; S. af Fabrikant Laust Hilming; g. 7. Maj 1936 m. Grethe Lundh-Jensen. Student 1927; Tandlægeeksamen 1930; Assistenttjeneste i Slagelse, Vejle, Kbhvn.

Adr.: V. Voldgade 8. K.

Himmelstrup, Jens, Dr. phil.; f. 6. Jan. 1890 i Galtrup p. Mors; S. af Højskoleforst. Georg Himmelstrup; g. 31. Dec. 1922 m. Anne-Marie Olesen. Student 1909; cand. jur. 1915; Dr. phil. 1924; ansat i Kultusmin. 1917; Fuldm. i Socialmin. 1935.

Adr.: Gl. Vallerødvej, Rungsted Kyst.



Himmelstrup, Otto, Kriminalassistent; f. 24. Maj 1878; S. af Lærer Kr. Himmelstrup; g. 6. Jan. 1906 m. Antoinette Marie Schönweller. Ans. v. Kbhvns Politi; 1915 Overbetjent; 1919 Overvagtmester; Kriminalassistent. F.M. i Sølv.

Adr.: Magnolievej 1. S.

Himmelstrup, Otto, Sekretær; f. 1. Dec. 1883 i Hjørlande; S. af fh. Højskoleforstander Georg Himmelstrup; g. 22. Dec. 1913 m. Agnes. Student 1904; cand. polit. 1910; Sekretær i De samvirk. danske Landboforeninger fra 1917; Lektor v. Landbohøjskolen fra 1923. R. p. p.

Adr.: Kongensvej 8. F.

Hindhede, Kristian, Ingeniør; f. 19. Aug. 1891 i Skanderborg; S. af Læge Mikkel Hindhede; g. 20. Nov. 1919 m. Karen Pedersen. Cand. polyt. 1913; egen Entreprenørvirksomh. fra 1926.

Adr.: Ordruplund, Berlings Bakke. Charl.



Hindhede, Mikkel, Læge; f. 13. Febr. 1862 i Lem Sogn; S. af Grd. Jens Hindhede; g. 9. Dec. 1888 m. Marie Christensen. Student 1881; med. Eksam. 1888; prakt. Læge i Provinsen til 1909; Laboratorium i Kbhvn. for Ernæringsundersøgelser 1910—32. R.

Adr.: Frbg. Allé 28. V.



Hiort-Lorenzen, Rudolf, Ingeniør; f. 14. Maj 1872 i Haderslev; S. af Etatsraad Rudolf Hiort-Lorenzen; g. 11. Okt. 1931 m. Margrethe Danholt. Student 1890; cand. polyt. 1896; ans. v. Statsbanerne fra 1896; Banebest. 1925—32. R. Adr.: Toldbodvej 14. K.



Hirslund, N., Fabrikant, Direktør; f. 28. Maj 1892 i Hillerslev, Fyen; S. af Købmd. Carl Hirslund; g. 1. Aug. 1915 m. Kamma Sørensen. Handelsuddann. i Manufakturbranchen her og i Udlandet; 1921 startet eget Firma Hirslund & Co.; i 1927 omdannet til A/S; Landets eneste Specialforretn. i Dækketøj, Fabrikation og en gros. Adr.: Købmagergade 52. K.

Hjarne, Louis Albert Adelhart, Dekorationsarkitekt; f. 5. Jan. 1880 i Kbhvn.; S. af Rangerleder S. Hjarne; g. 21. Marts m. Sigrid Meinung. Tekn. Skole; Akademiet; derefter udd. som Dekorationsarkitekt i Udlandet; etabl. sig 1910. Adr.: Købmagergade 50 D. K.

Hjelholt, Holger, Dr. phil., Arkivar; f. 12. Nov. 1887 i Refsvindinge; S. af Uldspinder L. Nielsen; g. 4. Juli 1918 m. Elsa Spross. Student 1906; cand. mag. 1912; Dr. phil. 1923; ansat i Rigsarkivet fra 1913; Arkivar I 1931. Adr.: Markvej 15. F.



Hjelmsslev, Johannes, Professor, Dr. phil. & techn.; f. 7. April 1873 i Hørning ved Aarhus;

S. af Sadelmager N. P. Petersen; g. 1898 m. Agnes Elisabeth Bohse (d. 1936). Student 1890; mag. sc. 1894; Dr. phil. 1897; Docent v. Polyt. Læreanstalt 1903; Professor s. Sted 1905—17; Professor v. Universitetet fra 1917. Adr.: Grønningen 9. K.



Hjerl Hansen, H. P., Direktør; f. 27. April 1870 i Asperup; S. af Landmand Jørgen Hansen; g. 1897 m. Karen Margrethe Müller. Ansat i Firm. E. F. Esmann; Medindehaver af Firm. 1897; Direktør f. Akts. Det Sibiriske Kompagni 1904—17; Formd. i Best. f. A/S E. F. Esmann og A/S Det Sibiriske Kompagni af 1930. R., D.M. Adr.: Solbakken, Carlsbergvej. Valby.

Hjort, Victor S. C., Direktør; f. 22. Marts 1870 i Slagelse; S. af Gross. Valdemar Hjort; g. 7. Nov. 1908 m. Astrid Wesslau. Udd. vd. Handelen i Ind- og Udland; eget Firma i Stockholm 1903—19; i Direktionen for Akts. Th. Wessel & Vett fra 1919. S.V.3L.

Adr.: Norgesmindevej 11. Hell.

Hjorth-Nielsen, H., Hovedarkivar; f. 7. Jan. 1878 i Kbhvn.; S. af Klaverfabrikant J. A. E. Nielsen; g. m. Astrid Nørtoft. Præliminæreks. 1895; ansat i Postvæsenet fra 1895; Generaldirektoratets Hovedarkivar fra 1926. R.

Adr.: Bredgade 29. K.



Hjuler, Elliot, Arkitekt; f. 13. Marts 1893 i Hillerød; S. af Lektor A. Hjuler; g. 13. April 1916 m. Tegnerinden Marie Staugaard. Student 1910; cand. phil. 1911; Teknisk Skole 1911—13; Kunstakademiet 1913—18; fra 1922 egen Arkitektvirksomhed.

Adr.: C. F. Richsvej 73. F.

Hochheim, Carl, Forfatter (Revy); f. 21. Nov. 1901 i Kbhvn.; S. af Viktualiehdr. L. P. Christiansen; g. 22. Marts 1925 m. Edith Hjort. Udd. som Mekaniker.

Adr.: Revalsgade 1. V.

Hoelgaard, Christian, Grosserer; f. 28. Juni 1880 i Resen i Jylland; S. af fhv. Lærer Peder Bach Hoelgaard; g. 6. Sept. 1907 m. Valborg Anna Jørgensen. Repræsentant fra 1904—12; etabl. 1912 med Forretn. i Konserves, Flæsketorvet 38.

Adr.: Flæsketorvet 38. V.

Hoff, Alvilda Harbou, Fruc, Læge; f. 16. Dec. 1862 i Rendsborg; D. af Generalmajor Johannes Harbou; g. 23. Juni 1899 m. Etatsraad E. M. Hoff. Student 1885; med. Eks. 1895.

Adr.: Enebo pr. Gilleleje.

Hoff, Troels, Landsdommer; f. 6. Juli 1872 i Kbhvn.; S. af Skomagern. J. T. Hoff; g. 11. Maj 1901 m. Augusta Wendel. Student 1891; cand. jur. 1898; ans. i Justitsmin. 1902; Kontorchef s. Sted 1915; Dommer i Østre Landsret 1919. R., D.M.

Adr.: Lyngby Hovedgade 95. Lyngby.



Hoffmann, Henri V. G., Direktør; f. 3. Marts 1885 i Saksøbing; S. af Købmand Carl Hoffmann; g. 7. April 1936 m. Erna R. Larsen. Præliminærcks. 1901; cand. polyt. 1912; ansat som Elektroingeniør i forskell. Virksomheder; Direktør for A/S. L. M. Ericsson fra 1931.

Adr.: Studiestræde 24. K.

Hoffmeyer, Svend, Læge; f. 25. Febr. 1886 i Grenaa; S. af Apoteker N. F. W. E. Hoffmeyer; g. 1914 m. Elna Erichsen. Student 1904; med. Eks. 1912; prakt. Læge i Slangerup fra 1915.

Adr.: Slangerup.



Hoffmeyer, Vald. Emil William Lorentz, Redaktør, Generalsekretær; f. 26. Febr. 1885 i Kø-

benhavn; S. af Ingeniør L. J. Hoffmeyer; g. 14. August 1909 m. Stella Petersen. Oprindel. handelsudd.; senere helt overgaaet til Arbejde i Motororganisationerne; Generalsekr. for Danmarks Motor Union.

Adr.: Vesterbrogade 86. V.

Holbek, Carl, Grosserer; f. 5. Marts 1859 i Frederiksværk; S. af Generalmajor G. M. Holbek; g. 3. Okt. 1891 m. Marie Dorph. Student 1875; Gross.borgerskab 1889. R.

Adr.: Grünersvej 32. Holte.

Holberg Hansen, Hans Erik Christian, Stenhuggermester; f. 20. Juli 1879 i Kbhvn.; S. af Stenhuggerm. Hans Henrik Hansen; g. m. Astrid Pedersen. Udd. Stenhugger. R., M.F.

Adr.: Østerbrogade 32. Ø.

Holbæk, Svend A., Sekretær; f. 29. Sept. 1893 i Kbhvn.; S. af Fabrikant Casper Holbæk; g. 12. April 1935 m. Inge-Lise Bock. Uddann. i Bank- og Vekselererfaget 1910—20; Sekretær i Akts. De danske Spritfabrikker 1921; Prokurist 1925.

Adr.: Frederiksberg Allé 53. V.

Holbøll, Aage, Oberstløjtnant, Kursusbestyrer; f. 5. Nov. 1867 i Kbhvn.; S. af Generalmajor Harald Holbøll; g. 2. Juni 1894 m. Frida Dreyer. Student 1885; Premierløjtn. 1888; Oberstløjtn. 1913. K², D.M. p. p.

Adr.: Østerbrogade 96. Ø.

Holbøll, Olaf, Direktør; f. 11. Nov. 1870 paa Fred.berg; S. af Generalmajor Harald Holbøll; g. 21. Febr. 1896 m. Sigrid Paulsen. Student 1889; Borgerskab som Murerm. 1898; adm. Direktør i Kbhvns. Asfaltkompagni fra 1905. R.

Adr.: Strandgade 24. K.



Holck, Harald, Ekspeditionssekretær; f. 15. Sept. 1880 p. Fred.berg; S. af Borgmester H. I. Holck; g. 17. Febr. 1910 m. Toni Gregersen. Student 1898; cand. jur. 1905; Ass. (Skr.) i Finansmin. 1909—22; Ekspeditionssekr. v. Overinspektionen f. Børneforsorgen fra 1923; Fuldm. i Statsmin. 1923; Ekspeditionssekr. s. Sted 1931. R.

Adr.: Birkholmsvej 10. Holte.

Holck, Povl, Formand f. Invalideforsikringsretten; f. 1. Dec. 1892 i Frederiksborg Slotssogn; S. af Arkitekt Vilhelm Holck; g. 15. Sept. 1916 m. Ellen Agnete Salskov Iversen. Student 1910; cand. jur. 1916; ansat i Indenrigsmin. 1917; Formand f. Invalideforsikringsr. fra 1928. R. p. p. Adr.: Bell Colle Allé 5. Rungsted Kyst.



Holfelt, Poul Vilhelm Erhardt, Premierløjtn., Prokurist; f. 28. Jan. 1892 paa Fred.berg; S. af Maskinfabrikant M. Jensen; g. 1. Dec. 1922 m. Karen Marcussen. Student 1910; Premierløjtn. 1914; 1919 ans. i Bankierfirmaet Aage Petersen-Hinrichsen; 1921 Fuldm. i samme; Prokurist 1934.

Adr.: Odensegade 6. Ø.



Holleris, Holger, Direktør; f. 9. Maj 1897 i Randers; S. af Forvalter Anders Holleris; g. 15. Maj 1920; m. Olga Holt. Afg. fra Jydsk Handelshøjskole 1915; udd. v. Handel og Revision; 1920 indtr. som Kontorchef i Akts. M. J. Bech, Kbhvn.; 1934 Direktør; Revisorprøven 1925.

Adr.: Vognmagergade 2. K.



Hollesen, H., Fabrikejer; f. 3. Okt. 1894; S. af Godsejer Carl Hollesen, Sohngaardsholm; g. 28. Dec. 1928 m. Ota Hansen. Merkantil udd.; opr. 1928 Golf Radiatorfabrikker. R.

Adr.: Hambroes Allé 32. Hell.

Hollnagel-Jensen, Oluf C., fh. Generalsekretær; f. 18. Dec. 1865 i Kbhvn.; S. af Pengepostbud Hans Jensen; g. m. Asta Petersen. Student 1882; cand. jur. 1889; ansat i Postvæsenet fra 1890; Generalsekretær v. Post- og Telegrafvæsenet 1917—33. K², D.M., p. p. Adr.: Gyldenlundsvej 26. Charl.



Holm, Anders W., Forfatter; f. 21. Dec. 1878 i Kbhvn.; S. af Isl. Varemægler C. F. Holm; g. 25. Aug. 1905 m. Nanne Nielsen. Student 1897; fra 1900 Medarbejder ved forsk. Blade. F.O.I.P.

Adr.: Skjoldsgade 4. Ø.



Holm, A. R., Professor, Maskiningeniør; f. 30. Juli 1887 paa Fred.berg; S. af Landinspektør Christian Holm; g. 20. Marts 1919 m. Sigrild Larsson. Student 1905; cand. polyt. 1911; Docent v. Danmarks tekniske Højskole 1917; Professor v. samme fra 1926. R.

Adr.: Olgasvej 24. Vedbæk.

Holm, Astrid, Frk., Malerinde; f. i Kbhvn.; D. af Kontorchef, Hovedkasserer under Magistraten, Justitsraad Chr. Holm. Student 1900; Elev af Kunstakademiet 1903—06; Studieophold i Udlandet; Leder af Kunstnernes Statsunderstøttede Croquisskole fra 1919; Lærer i Vævning v. Kunstakademiets højere Skoler fra 1925.

Adr.: St. Kongensgade 21. K.

Holm, August, Direktør; f. 20. April 1882 i Aarhus; S. af Klædefabrikant J. C. Holm; g. 3. Okt. 1913 m. Henriette Cathrine Monberg. Adm. Direktør i Akts. Otto Mønsted.

Adr.: Strandvej 758. Springforbi.

Holm, Christian, Grosserer; f. 28. Juli 1867 i Taarbæk; S. af Etatsraad Chr. Holm; g. 5. Nov. 1901 m. Karen Rohde. Handelsuddannelse i Udlandet. R.

Adr.: Ø. Voldgade 4 B. K.

Holm, Ejler, Dr. med., Øjenlæge; f. 7. Aug. 1887 paa Eskjær; S. af fh. Proprietær Chr. O. Holm; g. 2. Nov. 1918 m. Bodil Wandall. Student 1905; med. Eksamen 1912; Dr. med. 1922; Overlæge ved Kommunehospitalets Øjenafdeling fra 1929.

Adr.: Norgesmindevej 24. Hell.



Holm, Emil, kgl. württembergsk Kammersanger; f. 13. Febr. 1867 i Kbhvn.; S. af Grosserer, Skibsreder H. P. I. Holm; g. 23. Dec. 1904 m. Katarina Rösing. Udd. v. Musikkonservatorium og i Udlandet; Operasanger v. Det kgl. Teater og i Udlandet til 1914; Programchef og Driftsleder v. Statsradiofonien fra 1926. R., D.M. p.p.

Adr.: Peder Skramsgade 8. K.

Holm, Georg, Direktør; f. 12. Marts 1886 paa Lerchenfeldt; S. af Forpagter P. K. Holm; g. 30. Juli 1915 m. Maja Boysen. Orlogsværftets Ingeniørelvskole 1905—09; ans. i Marinen 1909—13; i Ø. K. 1913—28; Direktør i A/S Weilbach & Cohn's Fabrikker 1933.

Adr.: Lille Strandvej 5. Hell.

Holm, Georg, edsv. Varemægler; f. 21. Juni 1872; S. af Vare- og Vekselmægler Alfred H. Holm; g. 24. Okt. 1902 m. Cathinca Branth. Afg. fra Grüners Handelsakademi; Varemæglereks. 1897; Mæglerbestalling 1898.

Adr.: Fortunvej 9. Charl.

Holm, Gustav, Kommandør, Dr. phil.; f. 6. Aug. 1849 i Kbhvn.; S. af Orlogskaptajn P. C. Holm; g. 16. Nov. 1886 m. Anna Heiberg. Officer 1870; Kommandør 1899; Dr. phil. h. c. 1929. K¹, D.M., F.M. i Guld p. p.

Adr.: Livjærgade 44. Ø.



Holm, Helge, Arkitekt; f. 2. Juli 1891; S. af kgl. Koncertmester Ludvig Holm; g. 3. April 1917 m. Gerda Larsen. Afg. fra Kunstakademiet

1917; Studierejser i Udlandet; Ass. v. Kunstakademiets Perspektivskole 1924—31.

Adr.: Strandgade 48. K.

Holm, H. K., Ingeniør; f. 10. Aug. 1882 i Kbhvn.; S. af Professor, Arkitekt Hans I. Holm; g. 22. Okt. 1909 m. Ida Helene Møller. Student 1901, cand. polyt. 1908; Ingeniør v. Gentofte Kommune 1907—20; selvst. Ingeniørvirksomhed fra 1929.

Adr.: Mosehøjvej 8. Charl.



Holm, Ove, Ingeniør, cand. polyt.; f. 21. Jan. 1894 i Kbhvn.; S. af Maskinfabrikant Georg Holm; g. 29. Okt. 1927 m. Inger Wæver. Student 1912; cand. polyt. 1919; Afd.chef ved A/S Ford Motor Co., Kbhvn., 1923. R.

Adr.: Kærmindevej 36. Gent.

Holm, Poul, Brandinspektør; f. 20. Juli 1888 i Kbhvn.; S. af Snedkerm., Oldermænd Villi Holm; g. 2. Juni 1928 m. Kirstine Hulbjerg. Reserveinspektør i Kbhvn. 1917; Brandinspektør 1919.

Adr.: Fælledvej Brandstation. N.

Holm, Vilhelm Eilschou, Kommunelæge, f. 27. Juni 1871 i Kbhvn.; S. af Manufakturhandler E. C. L. Holm; g. 4. April 1899 m. Karen van Wylich Mürer. Student 1890; med. Eks. 1897; Kommunelæge fra 1912; Læge v. Kronprinsesse Louises Asyl fra 1923.

Adr.: Østerbrogade 70. Ø.



Holm-Andersen, Peter, kgl. Kapelmusikus; f. 25. Jan. 1875 i Haslund Kjær v. Randers; S. af Dræningsmester Christen Andersen; g. 12. April 1919 m. Margrethe Rasmussen. Musikudd. i Udlandet; ans. v. Orkestre i Sverige, Rusland og Tyskland; fra 1916 i Det kgl. Kapel.

Adr.: Hollænderdybet 26. S.



Holmblad, Sophus, fh. Driftsbestyrer; f. 1. Maj 1864 i Nakskov; S. af Boghandler Josva Holmblad; g. 7. Okt. 1903 m. Calla Tørsleff. Polyt. Afgangseks. 1880; cand. polyt. 1886; ans. v. Statsbaneanlægene 1888—97; Driftsbestyrer v. Privatbaner v. Horsens 1897—1931. R. p.p.
Adr.: Grundtvigsvej 6 D.



Holmboe, Vagn Gylding, Komponist; f. 20. Dec. 1909 i Horsens; g. 6. Nov. 1933 m. Meta Graf. 1927—30 kgl. Musikkonservatorium; 1930—31 Dr. Ernst Toch, Berlin; 1931—33 Finn Høffding (Orkester- og Kammermusik).
Adr.: Sct. Jakobsgade 11. Ø.



Holmdal, Chr., Statsgældssekretær; f. 3. April 1873 paa Christiansdal v. Odense; S. af Handsgartner A. Holmdal; g. 9. Okt. 1915 m. Minna Müller. Student 1891; cand. jur. 1899; ans. i Finansministeriet fra 1899; Kontorchef 1913; Statsgældssekretær og Chef for Statsgældskontoret 1935. R., D.M. p.p.
Adr.: Frederiksgade 11. K.

Holme, Svend, Ingeniør; f. 13. April 1880 i Randers; S. af Proprietær Andreas Holme; g. 9. Okt. 1911 m. Gertrud Pontoppidan. Afg. fra Det tekniske Selskabs Skole i Kbhvn. 1901; ans. som Ingeniør i Udlandet 1907—21; Direktør for



A/S Sukkerfabrikken Vestsjælland 1921—34; Medindehaver af Firmaet Purella Company 1934.
Adr.: Ingeborgvej 41. Hell.

Holmer, Asgar, Direktør; f. 26. Okt. 1860 i Kbhvn.; S. af Kaptajn, Fuldm. i Krigsministeriet Emil Holmer; g. m. Astrid Melander. Student 1878; cand. polyt. 1883; adm. Direktør for A/S Kbhvn.s Margarinefabrik fra 1897. R.
Adr.: Holmegaardsvej 14. Charl.



Holst, Alexander, Direktør; f. 23. Juli 1897 i Oslo; S. af Prof. Peter F. Holst; g. 12. Okt. 1929 m. Karen Lie. Student 1915; Handelsskoleeks. 1916; cand. oecon. 1920; 1921 Kontorchef for A/B Chokoladfabriken Marabou, Stockholm, senere for det med Marabou samarb. A/S Freia Chocolate Fabrik, Oslo; 1933 Direktør for A/S Norsk Hydros Salgskontor for Danmark.
Adr.: Axelborg, Vesterbrogade. V.

Holst, Christian, Tandlæge, Professor; f. 26. Nov. i Vemmetofte; S. af Kantor Johs. Holst; g. 28. April 1891 m. Johanne Nissen-Juul. Cand. pharm. 1886; Tandlægeeks. 1889; Ass. v. Tandlægeskolen 1896; Lærer sammesteds 1906 og Professor 1919—30. R., DM.
Adr.: V. Voldgade 86. K.

Holst, Helge, cand. mag., Bibliotekar, Forfatter; f. 4. Juli 1871 i Ærøskøbing; S. af Sognepræst H. P. Holst; g. 29. Dec. 1895 m. Elisabeth Vieth. Student 1889; cand. mag. 1893; Bibliotekar v. teknisk Bibliotek paa Polyteknisk Lærestanstalt fra 1920.
Adr.: Sundvænget 43. Charl.

Holst, Ivar, Bankbestyrer; f. 31. Maj 1896 i Kbhvn.; S. af Havneoppebørselskontrollør P. V. Holst; g. 10. Juli 1921 m. Else Hartmann Berg. Student 1914; ansat i Kbhvns. Magistrat 1914—17; i Revisionsbanken 1919—24; i Handelsban-

ken fra 1924; Bestyrer af sammes Nørrebro Stations Afd. fra 1932.

Adr.: Lyngborgvej 7. Birkerød.

Holst, Johs. Juul, Tandlæge, Professor; f. 7. Febr. 1903 i Kbhvn.; S. af Tandlæge, Professor Christian Holst; g. 11. Nov. 1925 m. Gudrun Fejerskov Lauridsen. Student 1920; Tandlægeeks. 1923; Dr. med. dent. 1929; Professor v. Tandlægeskolen 1930.

Adr.: Puggaardsgade 4. V.

Holst, J. P., Kaptajn, fh. Kontorchef; f. 14. Dec. 1863 paa Lungholm; S. af Forp. Rudolph Holst; g. 17. Febr. 1899 m. Nathalie Wormslev Olsen. Skibsførereks. 1883; ans. i D. F. D. S. 1888; Chef for Skandinavien-Amerika Liniens Passagerafd. 1910—30. R., DM.

Adr.: Jagtvej 195. Ø.



Holst Knudsen, Grosserer; f. 20 Juli 1883 i Lime v. Randers; S. af Dyrslæge J. C. Knudsen; g. 17. Febr. 1923 m. Ida Lange. Student 1902; derefter Kontorudd.; 1915 egen Grosserervirksomhed i Landbrugsprodukter.

Adr.: Mittchelsgade 21. K.



Holst, Oscar, Teaterdirektør; f. 28. April 1881 i Kbhvn.; S. af Grosserer Jens Chr. Holst; g. 3. Jan. 1903 m. Jonna Neutzky.

Adr.: Maglekildevej 9. V.

Holst-Nielsen, Niels Hansen, Driftsinspektør; f. 14. Sept. 1890 i Rødding; S. af Købmd. Søren M. Nielsen; g. 5. Maj 1921 m. Inga Laursen. Uddannet ved Landbruget; Driftsinspektør ved De forenede Vognmandsforretninger A/S.

Adr.: Gasværksvej 6. V.

Holsted, Ossian Heidemann, Bankbestyrer; f. 13. Marts 1895 i Kbhvn.; g. 16. Febr. 1922 m. Gretha Kjær. Ass. i Discontobanken 1912—13;



Ass. i Privatbanken 1913—29; Bestyrer Privatbanken Hellerup Afd. 1929.

Adr.: Bengtasjevej 1. Hell.

Holsted, Robert Heidemann; Bankbestyrer, f. 14. Nov. 1891 i Kbhvn.; S. af Kontorchef J. Holsted; g. 16. Nov. 1916 m. Anna Mathilde Olesen. Præliminæreks. 1907; Ass. Landmandsbanken



1907—16; Fuldm. 1916—26; Bestyrer Valby Afd. 1926—32; Bestyrer Lyngbyvej Afd. 1932.

Adr.: Førchammersvej 27. V.



Holstein, Bent, Lensgreve, Hofjægermester, Overretssagfører; f. 17. Sept. 1881; S. af Hofjægermester, Lensgreve F. C. C. Holstein til Grevskabet Holsteinborg; g. 17. Dec. 1921 m. Vilhelmine Parding. Student 1900; cand. jur. 1906; ans. i Udenrigsministeriet fra 1907; Overretssagfører 1917; M.F. F.Æ.L. 5, S.N. 3, S.V. 3'. Østbanegade 7.' Ø.

Holstein, Harald, Greve, Direktør; f. 24. Dec. 1879 paa Frederiksberg; S. af Overkammerherre, Lensgreve Ludvig Holstein til Grevskabet Holsteinborg; g. 23. Dec. 1909 m. Margrethe Jensen. Student 1899; cand. polyt. 1905; Direktør for Akts. Armatura 1933. B.-S.C.St.G., R.r.K. 2, Sp.r.K. 2, Ø.r.K. 2.

Adr.: Rosenvængets Hovedvej 18. Ø.



Holstein, Ludvig, Greve, Forfatter; f. 3. Dec. 1864; S. af Greve Christian Holstein; g. Jan. 1915 m. Thyra Ulrik. Student 1883; cand. phil. 1884.

Adr.: Fiolstræde 28 A. K.

v. Holstein-Rathlou, Emil, Docent; f. 23. Juni 1882 paa Gersdorffslund; S. af fh. Forpagter Huno v. Holstein-Rathlou; g. 24. Juni 1908 m. Emilie Brummerstedt. Student 1900; cand. polyt. 1906; Docent v. Polyt. Lærestalt fra 1911; Afd.ing. v. Kbhvns. El-Værker fra 1917. R.

Adr.: Ellinorsvej 7. Charl.



Holt, Christian, Redaktør, Præst; f. 20. April 1892 i Kbhvn.; S. af Sognepræst C. J. Holt; g. 16. Jan. 1920 m. Eli Olesen. Student 1910; cand. theol. 1917; Redaktør v. »Kristeligt Dagblad« 1930—35; Præst ved Allehelgens Kirke i Kbhvn. 1935.

Adr.: Ved Sønderport 9. S.

Holten, Hans, Fabrikant og Grosserer; f. i Kbhvn.; S. af Etatsraad Carl Holten. Indehaver af Firmaerne Carl Holten og English House 1909; verkställande Direktør for Carl Holten A/B, Malmö, 1917.

Adr.: St. Kongensgade 128. K.



Holten, Immanuel, Oberst (Artill.); f. 6. Dec. 1866 i Skuldelev; S. af Sognepr. H. N. Holten; g.

27. Okt. 1893 m. Rigmor Vedel. Student 1885; Premierløjtn. 1888; Kaptajn 1904; Adjutant hos H. M. Kong Frederik VIII 1906—09; Oberstløjtn. 1916; Oberst 1922. K², DM., Fr. VIII MT. pp. Adr.: Gl. Kongevej 142. V.

Holten, Knud, Kontorchef; f. 19. Marts 1866 i Kbhvn.; S. af Kammerjunker, Etatsraad Just J. Holten; g. 7. Juni 1935 m. Gerda Jørgensen. Student 1884; cand. polyt. 1890; ans. i Patentkommissionen 1895; Kontorchef sammesteds 1902—36. R.

Adr.: Vendersgade 28. K.

Holten-Bechtolsheim, Viggo, Højesteretsadvokater; f. 1877 i Troense; S. af Slotsgartner N. Holten-Bechtolsheim; g. 27. Juli 1903 m. Karen Fauherholdt. Student 1894; cand. jur. 1900; Overretssadvokater 1905; Højesteretsadvokater 1920.

Adr.: Grutsallé 10. Hell.



Hoppe, J. Jørgen, Direktør; f. 13. Sept. 1879 i Aarhus; S. af Tandlæge, Dr. dent. H. Hoppe; g. 23. Marts 1923 m. Vibeke Margrethe Olrik. Udd. i U. S. A. i 3½ Aar; til Danmark og 1910 indtr. i Kodak; 1921 Underdirektør; 1925 Direktør i Kodak.

Adr.: Rosenvængets Alle 19. Ø.

Hoppe, Knud, Byretsdommer; f. 24. Nov. 1890 i Køge; S. af Bogholder N. D. Hoppe; g. 6. Sept. 1917 m. Paula Krag. Student 1909; cand. jur. 1915; ans. i Justitsministeriet 1918; Dommer i Kbhvn.s Byret 1929. R.

Dronningsvej 24. F.



Horn, Max Wm., Vekselerer, Bankier; f. 29. April 1885 i Kbhvn.; S. af Apoteker Victor Horn; g. m. Gunvör Wigh. Afg. fra Brockske Handels-

skoler; Mæglereks. 1906; etabl. som Vekselerer og Bankier 1909.

Adr.: Christianiagade 6. Ø.

Horne, Rasmus, Direktør; f. 25. Nov. 1889 i Odense; S. af Graver Frederik Chr. Jensen; g. 20. Dec. 1916 m. Anna Marie Lundqvist (død 1932). Præliminæreks. 1905; derefter Handelsudd. hos Mogensen & Dessaus Væveri, Odense; 1909 i Tyskland; 1913 Korrespondent i Firmaet United Shoe Machinery; 1918—22 Prokurist i Firmaet John Tofft og Co.; 1922—34 egen Grosserer-Firma med Agentur for udenlandske Huse; fra 1935 Direktør for A/S Danapin.



Hornemann, Povl Fr. Vilken, Fabrikant; f. 5. Marts 1891 i Kbhvn.; S. af Gross. I. K. B. Hornemann; g. 26. Febr. 1924 m. Aslaug Andersen. Handelsudd. i Tyskland og England; Prokurist i Bankierfirmaet Fr. Ed. Gotschalk 1916—19; grundl. Dansk Karosserifabrik i Aug. 1918 og Direktør for Virksomheden fra dens Omdannelse til Akts. 1935.

Adr.: Drejogade 12-14. Ø.

Hornung, Sofus Jens Niels, Direktør, Fabrikant; f. 12. Jan. 1877 i Kbhvn.; S. af Pianofabr. F. M. Hornung; g. 22. April 1902 m. Tekla Søndergaard. Polytekniker; Opt. som Kompagnon i Firmaet 1907.

Adr.: Frederiksborggade 44. K.



Horwitz, Alfred, Vekselerer; f. 26. Marts 1877; S. af Fabrikant S. Horwitz; g. m. Bertha Horwitz. Udd. i Vekselererfaget i Ind- og Udland; etabl. som Vekselerer i Kbhvn. 1904. R.

Adr.: Henningsens Allé 21. Hell.

Hoskiær, Finn, Departementschef; f. 11. Nov. 1875 i Ørsted paa Fyn; S. af Byfoged, Politimester Preben Hoskiær; g. 4. Febr. 1911 m. Gerda Holbek. Student 1893; cand. jur. 1901; ans. i Ministeriet for offentlige Arbejder 1904; Departementschef sammesteds 1926. K², D.M. p.p.

Adr.: Overgaden o. V. 50. K.

Hostrup, Aage, Direktør, Aktuar; f. 14. Okt. 1866 i Hillerød; S. af Digteren J. C. Hostrup; g. 12. Juli 1894 m. Margrethe Jensen. Student 1895; mag. sc. 1892; Aktuar i forskellige Forsikringsselskaber; 1916 Underdirektør i Dansk Folkeforsikringsanstalt; 1936 Direktør sammesteds. R.

Adr.: Brodersens Allé 3. Hell.

Hou, Axel, Maler; f. 13. Juli 1860 i Kbhvn.; S. af Skræddermester Sigvard Hou; g. 29. Maj 1903 m. Maria Jørgensen. Cand. pharm. 1884; Afg. fra Kunstakademiet 1888; Lærer v. Teknisk Skole 1892—1905; Lærer v. Universitetet (Plan-tegning) 1908—21.

Adr.: Filippavej 8. V.

Hou-Jensen, H. M., Professor, Dr. med.; f. 8. Maj 1893 i Faarevejle; S. af Gaardejer N. P. Jensen; g. 7. Juni 1924 Carla Schneider. Student 1911; med. Eks. 1921; Dr. med. 1930; Docent v. Tandlægeskolen fra 1929; Professor v. Universitetet fra 1934.

Adr.: Bredgade 62. K.

Houmark, Christian, Forfatter; f. 4. Juni 1869 i Aalborg; S. af Skibskaptajn Andreas Houmark.

Adr.: Hotel Phønix. K.



Houmøller, Adolf, Ingeniør, cand. polyt.; f. 24. Dec. 1889 i Frederikshavn; S. af Maskinfabrikant L. P. Houmøller; g. 8. Marts 1921 m. Inga Lisa Gullbranson. Exam. polyt. 1907; cand. polyt., Maskiningeniør 1912; 1912—18 og 1923—31 ansat i Firmaer i Udlandet; 1918—22 Direktør f. A/S Boreas Jernstøberi og Maskinfabrik i Aarhus; 1931 adm. Direktør for De forenede Jernstøberier; 1935 Teknisk Direktør for Burmeister & Wain; Medl. af Arbejdsgiverforens Hovedbest. og af Jernindustriens Forretningsudvalg.

Adr.: Strandgade 4. K.

Hove, Robert, Kontorchef; f. 17. Febr. 1891 i Kbhvn.; S. af Postmester T. V. Hove; g. 8. Okt. 1923 m. Dagny Møller Nielsen. Student 1909; cand. jur. 1915; ans. i Justitsministeriet fra 1919; Kontorchef sammesteds 1931.

Adr.: Prinsensvej 13. Lyngby.

Hovmand, Adolf Frederik Alfred, Grosserer; f. 26. Sept. 1877 i Bandholm; S. af Skibsmægler og Skibsreder Alfred Hovmand; g. 14. Sept. 1909 m. Gudrun Larsen. Student 1897; cand. phil.



1898; England og Skotland 5 Aar i Kulexport og Shipping; etabl. her i samme Brancher 1907.
Adr.: St. Kongensgade 68. K.



Howalt, Lauritz, Komponist; f. 7. Jan. 1885 i Kbhvn.; S. af Maskinfabrikant Chr. Howalt; g. 4. Okt. 1919 m. Juline Swahn. Uddann. i Maskinforretning; derefter studeret Sang; nu Komponist.

Adr.: »Humlegaarden«, Humlebæk.



Hude, Carl v. d., Kommandørkaptajn, f. 2. Juni 1884 i Aarhus; S. af Konsul C. v. d. Hude; g. m. Agnes Levinsen. Sekondløjtn. i Søværnet 1907; Kaptajn 1919; Orlogskaptajn 1923; Kommandørkaptajn 1931; Adjutant hos H. M. Kongen 1923—32. R., D.M., H.H.T. p.p.

Adr.: Østerbrogade 35. Ø.

Hude, Eiler v. d., Formand for Landsoverskatteraadet; f. 13. Dec. 1875 i Svendborg; S. af Konsul L. v. d. Hude. Kontorchef i Skattedepartementet 1915; Formand for Landsoverskatteraadet 1930. K²., D.M. p.p.

Adr.: Thorvaldsensvej 9. V.

Hude, Erik v. d., Underdirektør; f. 4. Juli 1900 paa Frederiksberg; S. af fh. Rektor, Dr. phil. Karl Hude; g. 5. Juli 1924 m. Helga Jespersen. Student 1917; cand. act. 1922; ans. i Forsik-

ringsvæsenet 1918; Underdirektør i Statsanstalten for Livsforsikring 1932.

Adr.: Gl. Kongevej 116. V.

Hude, Paul v. d., Kontorchef; f. 9. Nov. 1879 i Kbhvn.; S. af Klokker, cand. pharm., Kammeraad J. C. A. Hude; g. 6. Nov. 1906 m. Lilian Lie. Præliminæreks. 1895; ans. i Finanshovedkassen 1896—1901, derefter i Nationalbanken og Kontorchef her 1920.

Adr.: Gl. Kongevej 150. V.



Huld, Helga, Frk., Skuespillerinde; f. i Kbhvn.; D. af Snedkermester Th. Huld. I 8-Aars Alderen ans. ved Det kgl. Teaters Ballet; 1886 ans. paa Det kgl. Teaters dram. Elevskole; Debut paa Folketeatret 1887; ved kgl. Ballet til 1890; derefter Casino; senere i ca. 20 Aar Teaterdirektrice i Provinsen.

Adr.: Nyhavn 22. K.

Huld, Paul, Balletinstruktør; f. 5. Nov. 1885; S. af Snedkermester Th. Huld; g. 14. Dec. 1919 m. Oda Hansen. Ans. v. Det kgl. Teater; Balletmester i Tivolis Pantomimeteater og i »Scala«. Nu Danseskole.



Hulegaard, Axel, Overretssagfører; f. 13. Okt. 1887 i Kbhvn.; S. af Skoleinspektør C. L. Christensen; g. 18. Sept. 1925 m. Hella Tørsleff. Student 1906; cand. jur. 1912; Overretssagfører 1915. R.

Humle, L. G. V., Stationsforstander; f. 12. Dec. 1884 i Kbhvn.; S. af Fyrmester F. Humle; g. 14. Juni 1917 m. Elna Betaque. Præliminæreks.; ans. v. Statsbanerne 1900; Forst. for Kbhvn.s Hovedbanegaard 1932. R.

Adr.: Aaboulevard 50. N.

Hunderup, Kennedy, Ingeniør, cand. polyt.; f. 10. Juni 1897 i Koed; S. af Forvalter J. Hunderup. Student 1914; cand. polyt. 1919; 1919—1924 ved Kbhvn.s Havnevesen; 1924—29 i U. S. A.; 1931 startet egen Virksomhed som raadg. Ing.

Adr.: Højbroplads 5. K.



Hurwitz, Stephan, Professor, Dr. jur.; f. 20. Juni 1901 i Kbhvn.; S. af Fabrikant S. Hurwitz; g. 25. Okt. 1935 m. Lise Rode. Student 1919; cand. jur. 1925; Landsretssagfører 1929; Lektor v. Universitetet 1931; Dr. jur. 1933; Professor 1935.

Adr.: Frederiksholms Kanal 6. K.

Hvalsoe, Vilhelm, Arkitekt; f. 23. Maj 1883 i Holbæk; S. af Læderhandler Vilhelm Hvalsoe; g. 30. April 1911 m. Ellen Busch. Præliminær-eks. 1899; Murersvend 1903; Afg. fra Kunstakademiet 1916. R.

Adr.: N. Jespersensvej 3. F.



Hvass, Tyge, Arkitekt; f. 5. Juli 1885 paa Randerup; S. af Jægermester F. T. Hvass; g. 27. Juli 1926 m. Dina Sidenius. R., B.K. 5, F.O.I.P., Sp.C. III. 3, B.L. 4.

Adr.: Amaliegade 39. K.

Hvenegaard, Hans, Kunsthandler; f. 2. Jan. 1877 paa Nebbegaard; S. af fh. Forpagter Chr. Hvenegaard; g. 8. Febr. 1907 m. Agnes Jessen. Udd. som Kunsthandler i Udlandet; Medindehaver af Firmaet V. Winkel & Magnussens Kunsthandel.

Adr.: Kildegaardsvej 24. Hell.

Hvid, M., Politiinspektør; f. 6. Aug. 1886 i Haastrup ved Fredericia; S. af Gaardejer P. Hvid; g. 2. Maj 1913 m. Anna Henriksen. Student 1904; cand. jur. 1909; Politiinspektør i Statspolitiet 1919; Forstander for Statens Politiske 1926. R.

Adr.: Kanslergade 4. Ø.

Hvidberg, Aage Th. Hartnack, Landsretssagfører; f. 24. Aug. 1887 i Søllerød Sogn; S. af Godsejer P. Hvidberg; g. 7. Sept. 1934 m. Erna Pape. Jur. Embedseks. 1913; Sagfører i Randers til 1924; fra 1925 prakt. Landsretssagfører i Kbhvn.

Adr.: Hovedvagtsgade 2. K.



Hvidberg, Emil, fh. Raadsformand, Dommer; f. 1. April 1869 i Viby S.; S. af Lærer Chr. Hvidberg; g. 2. Okt. 1894 m. Elisabeth Friis. Student 1886; cand. jur. 1892; Dommer i Kbhvn.s Byret 1919; Formand for Kbhvn.s Værgeraad 1923—33. R., DM.

Adr.: Vesterbrogade 175. V.



Hvidberg, Flemming Friis, Docent, Dr. theol.; f. 17. Dec. 1897 i Nykøbing M.; S. af Raadsformand, Dommer Emil Hvidberg; g. 12. Sept. 1922 m. Kate Aamundsen. Student 1915; cand. theol. 1922; Dr. theol. 1928; Docent v. Universitetet 1929.

Adr.: Tonysvej 22. Charl.

Hvidt, Christian, Direktør; f. 17. Maj 1876 i Kbhvn.; S. af Gross. L. N. Hvidt; g. 22. Aug. 1913 m. Olga Meyer. Merkantil Udd.; 1901 indtraadt hos De Private Assurandører; Direktør sammesteds 1911.

Adr.: Sct. Annaplads 19. K.

Hvidt, L. N., Dispachør; f. 30. Juni 1869; S. af Gross. L. N. Hvidt; g. 30. Maj 1895 m. Emilie Bache. Student 1887; cand. jur. 1894; Dispachør 1898. R.

Adr.: Sortedamsdosseringen 63 B. Ø.

Hvidt, L. N., Præsident for Sø- og Handelsretten; f. 15. Juni 1882 paa Frihedslund; S. af Etatsraad, Godsejer Daniel Hvidt; g. 4. Okt. 1910 m. Clara Fenger. Student 1899; cand. jur. 1905; Dommer i Østre Landsret 1926; Præsident for Sø og Handelsretten 1932. R., D.M. p.p.

Adr.: Vesterbrogade 94. V.

Hvidt, Valdemar, Højesteretssagfører; f. 20. Aug. 1897 i Vordingborg; S. af Ingeniør Valdemar Hvidt; g. 12. Juli 1930 m. Ulla Christensen. Student 1915; cand. jur. 1921; Landsretssagfører 1925; Højesteretssagfører 1930.

Adr.: Fragarivej 5. Hell.

Hvidtfeldt, P., Kontorchef; f. 18. Dec. 1861 i Holbæk; g. 31. Aug. 1884 m. Amalie Lundahl. Afdelingschef v. Centralanvisningskontoret fra 1914—21.

Adr.: Boyesgade 3. V.



Hye-Knudsen, Johan, Kapelmester v. Det kgl. Teater; f. 24. Maj 1896 i Nyborg; S. af Løjtnant, Musikdirektør Aug. V. Th. Knudsen. Udd. paa Det kgl. danske Musikkonservatorium; kgl. Kapelmusikus 1922—25; kgl. Kapelmester 1925—30 og fra 1932. R. p.p.

Adr.: Strandvej 429. Klampenborg.

Hygom, Louis, Arkitekt; f. 4. Okt. 1879 i Kbhvn.; S. af Kommunelæge Frants Hygom; g. 2. Nov. 1915 m. Helene Jahn. Udd. paa Teknisk Skole og paa Kunstakademiet. R.

Adr.: Svanevænget 28. Ø.

Hyllestad, Elers, Afdelingschef ved D. S. B.; f. 28. Okt. 1877 i Gudum ved Lemvig; S. af Skolelærer Peder Hyllestad; g. 8. Nov. 1905 m. Laura Petersen. Præliminæreks.; Uddann. som Trafikassistent. R., D.M.

Adr.: Dyrehavevej 28. Klmb.

Hytten, Oscar, Direktør; f. 15. Nov. 1858 i Kbhvn.; S. af Købmand M. F. V. Hytten. Handelsudd.; adm. Direktør for Kbhvn.s Dampmøller 1896—1917. K², DM.

Adr.: V. Voldgade 106. V.



Hülsen, Børge, Grosserer i Butiksinventar; f. 20. Jan. 1906 i Nykøbing Falster; S. af Vinhldr. Jens Hülsen; g. 3. Juni 1933 m. Emilie Larsen. Uddannet i Manufakturbranchen; i Tyskland i 2 Aar; startet eget Firma i 1931 i Butiksinventar. Adr.: Kompagnistræde 12. K.

Hüttemeier, Bertel Christian, Afdelingsingeniør, cand. polyt.; f. 2. Sept. 1872 i Kbhvn.; S. af Maskinfabrikant J. E. Hüttemeier; g. 9. Aug. 1907 m. Elisabeth Holstein Boëtius. Student



1890; cand. polyt. 1897; ansat ved Kbhvn.s Kommune; Afdelingsingeniør 1922. R.

Adr.: Amicisvej 25. V.



Hærning, August Edvard, Portrætmaler; f. 12. Marts 1874 i Herning; S. af Snedkermester Jens Christensen; g. 7. Dec. 1902 m. Magnhild Jacobsen. Afg. fra Kunstakademiet 1900; Tegnelærer v. Det danske Selskabs Skole 1902—11; Tegnelerer v. Øregaard og Frederiksberg Gymnasium siden 1911.

Adr.: Amagerbrogade 32. S.



Høeberg, Albert, kgl. Kammersanger; f. 26. April 1879 i Kbhvn.; S. af Brænderiejer Peter Høeberg; g. 17. Juni 1900 m. Astrid Therkelsen. Udd. i Udlandet. R., DM. pp.

Adr.: Østerbrogade 38. Ø.

Høeberg, Georg, Kapelmester; f. 27. Dec. 1872 i Kbhvn.; S. af Brænderiejer Peter Høeberg; g. m. Gerda Petersen. Violinist i Det kgl. Kapel 1897—1901; Lærer v. Det kgl. danske Musikkonservatorium 1900—14; Kapelmester v. Det kgl. Teater 1914—30. K², D.M. p.p.

Adr.: Frodensvej 7. Vedbæk.

Høeg Carsten, Professor, Dr. phil.; f. 15. Nov. 1896 i Aalborg; S. af Havneingeniør Niels Høeg; g. 7. Maj 1925 m. Grethe Varming. Student

1914; cand. mag. 1921; Dr. phil. 1925; Professor v. Universitetet 1926.

Adr.: Gersonsvej 63. Hell.

Høffding, Finn, Komponist; f. 10. Marts 1899 i Kbhvn.; S. af Gross. Aage Høffding. Student 1917; Udd. i Wien; Lærer v. Det kgl. danske Musikkonservatorium; fra 1930 Formd. f. Musikpædagogisk Forening.

Adr.: Classensgade 34. Ø.

Høffding, Hans Julius, fhv. Lektor; f. 30. Dec. 1876 paa Fred.berg; S. af Professor Harald Høffding; g. 9. Juli 1904 m. Hedevig Jerndorff. Student 1894; Magister 1903.

Adr.: Ole Bruunsvej 1. Carl.

Høg, Axel, Restauratør; f. 17. Maj 1889 i Kbhvn.; S. af Restauratør Jens Peter Hansen Høg; g. 6. April 1913 m. Ingeborg Hansen. Udd. som Kok i de større Restauranter og Hoteller her; i England 1908—10; Indehaver af Høgs Re-



staurant i Bazarbygn. i Tivoli fra 1915; tillige af Restaurant Flæskebørsen 1919—21; »Osborne« 1923—27; Hotel Sveccia et Scandinavie i Menton den franske Riviera fra 1930.

Adr.: N. Jespersensvej 8. F.

Høgsbro Holm, Arne, Generalsekretær; f. 1. Dec. 1889 i Kbhvn.; S. af Folketingsmand Harald Holm; g. 11. April 1922 m. Sophie Marie Harrekilde. Præliminæreks. 1905; Landbrugs-kandidat 1916; Fuldm. i Landbrugsraadets Sekretariat 1921; Generalsekretær sammesteds 1930. R. p.p.



Høgstrøm, P., Forstander; f. 18. Juli 1875 i Lundby paa Taasinge; S. af Snedker H. Klemmensen; g. 23. Dec. 1932 m. Anna Skyum. Student 1893; cand. theol. 1900; Døvstummelærer i Nyborg 1904—19; Forstander for Det kgl. Døvstummeinstitut i Kbhvn. 1919—33; opr. priv. Kursus for tunghøre og talelidende 1933.

Adr.: Bianco Lunos Allé 1. V.

Høhne, A., Underdirektør; f. 4. Dec. 1876 i Kbhvn.; S. af Kobbertrykker Carl Høhne; g. 22. Dec. 1915 Rigmor Wedege. Ans. i D. F. D. S. fra 1893; Underdirektør 1925. R.

Adr.: Egebjerg Allé 9. Hell.



Højby, Chr., Kontorchef; f. 17. Nov. 1860; S. af Købmand Højby; g. 10. Maj 1894 m. Christiane Plenge. Ans. i Østifternes Kreditforening 1887; Fuldm. 1894; Kontorchef 1912—26. R.

Adr.: Gl. Kongevej 91 A. V.

Høimark, Johannes, Grosserer; f. 10. Marts 1866 i Kbhvn.; S. af Grosserer A. L. Høimark; g. 8. Sept. 1891 m. Alexandra Ballin. Uddannet i Isenkrambranchen; siden 1897 drevet udenlandsk Agentur i Branchen; 1914—20 Medindehaver af Firmaet Andreas Jensen & Høimark; fra 1920 Eneindehaver.

Adr.: Vesterbrogade 5. V.

Højgaard, Else, Fru, Solodanserinde; f. 18. April 1906 i Kbhvn.; D. af Overretssagfører Sven Melson. Elev paa Det kgl. Teaters Balletskole 1914; Danserinde 1924; Debut 1928; Balletdanserinde 1929; Solodanserinde 1931; Elev paa den dramatiske Elevskole 1932—34; engageret som Skuespillerinde paa Det kgl. Teater 1935.

Adr.: Nørrebrogade 56. N.



Højgaard, Knud, Ingeniør; f. 12. Juni 1878 i Ryslinge; S. af Højskoleforst. Niels Højgaard; g. 19. April 1904 m. Ingeborg Kornbeck. Student 1897; cand. polyt. 1903; Ophold i Amerika 1904—09; Chef for Firmaet Christiani & Nielsens russiske Afd. 1910—17; grundl. eget Firma Højgaard & Schultz A/S 1918. R., D.M., Li.G. 2, Po.P.R. 3.

Adr.: Evaldsgade 9. N.

Højlund, Thomas, Skoleinspektør; f. 21. Maj 1885 i Ingerslev, Tiset Sogn; S. af Lærer P. P. Højlund; g. 25. Maj 1922 m. Mathilde Poulsen.

Student 1903; Lærereks. 1906; ans. ved Kbhvn.s Skolevæsen 1906; Skoleinspektør 1926. R.
Adr.: Ravnsborggade 11. N.



Høm, Vilhelm, Apoteker, Forfatter; f. 3. Febr. 1860 i Helsingør; S. af Sadelmagermester J. B. Høm; g. 16. Juli 1889 m. Doris Marie Petersen. Cand. pharm. 1883; Apoteker i Kbhvn. 1913.
Adr.: Ejsaaardsvej 23. Charl.

Hørdum, Martinus, Forretningsfører; f. 20. Febr. 1871 i Fuglslev; S. af Husejer Johan Hørdum; g. 11. Jan. 1902 m. Maja Petersen. Lært Skrædderfaget og arbejdet ved dette til 1899; Forretningsfører for Nordjyllands Social-Demokrat i Aalborg 1899—1907; Bogholder v. Social-Demokraten i Kbhvn. 1907; Forretningsfører for samme 1917; for den socialdemokratiske Presse i Danmark 1933; Formd. for A/S Bog- og Papirhandelen Fremad og for A/S Bryggeriet Stjernen; Medl. af Best. for Arbejdernes Livsforsikring og af den danske Presses Telegramudv.
Adr.: Nørrebrogade 13. N.

Hørring, Richard, Museumsinspektør; f. 18. Nov. 1875 i Stege; S. af Læge Arthur Hørring; g. 16. April 1909 m. Tota Solveig Jónsson. Student 1895; mag. sc. 1903; ans. ved Zoologisk Museum 1909; Museumsinspektør sammesteds 1931. Tun.N.I. 4.
Adr.: Svalevej 5. Hell.

Høst, Harald, Hovedrevisor; f. 28. Aug. 1891 i Randers; S. af Amtsvejiinspektør H. P. Høst; g. m. Karen Gulstad. Student 1909; cand. polit. 1913; ans. i Det statistiske Departement 1913; Chef for 3. Hovedrevisorat 1934.
Adr.: Egernevej 41. F.

Høyberg, H. M., Stadsdyrlæge, Dr. med. vetr.; f. 21. Juni 1871 i Ribe; S. af Købmand Peter Høyberg. Veterinæreks. 1895; Veterinærlæge v. Kbhvn.s Sundhedskommission 1900—06; Stadsdyrlæge paa Frederiksberg fra 1906. Ju.St.S. 4, Li.G. 4.
Adr.: Sct. Thomasalle 2. V.

Høybye, Johan, Direktør; f. 3. Nov. 1877 i Odense; S. af Kancelliraad, Kæmner Hans Høybye; g. 4. April 1928 m. Agnes Kirsten Nielsen. Præliminæreks. 1893; Handelslære til 1897; Ophold i Udlandet til 1921 ved Eksport i Smør og Salg af Landbrugsmaskiner; ans. som Indkøbschef i Store Nordiske Telegrafelskab til 1928; 1929 ans. som adm. Direktør for A/S Seifert.
Adr.: Eggersvej 17. Hell.

Høyer, Alfred, Bibliotekar; f. 15. Juli 1871 i Stubbekøbing; S. af Skræddermester F. Høyer; g. 9. Febr. 1901 m. Karen Hansen. Student 1891; cand. mag. 1898; ans. i Universitetsbiblioteket 1903; Bibliotekar I 1925. R.
Adr.: La Coursvej 18. F.



Høyer, Edgard, Forfatter, Overretssagfører; f. 24. Okt. 1859 i Kbhvn.; S. af Musiker Nicolaj F. Høyer; g. 17. Sept. 1886 m. Anna Clausen. Student 1879; cand. jur. 1883; Overretssagfører 1886. R.
Adr.: Ahlefeldtsvej 18. K.

Høyer, K. V., Kaptajn, Gymnastikdirektør; f. 31. Marts 1875 i Kbhvn.; S. af Telegrafbestyrer C. C. V. Høyer; g. 20. Dec. 1899 m. Kirsten Dagny Jørgensen. Premierløjtn. 1896; Kaptajn i Reserven 1915; Direktør for Kbhvns. Gymnastikinstitut og Friluftsgymnasium. R. p.p.
Adr.: Gl. Kongevej 43. V.

Høyers, Paul E., Prokurist; f. 11. Aug. 1908 i Kbhvn.; S. af Repræsentant, Grosserer Carl I. Høyers; g. 7. Dec. 1932 m. Inge Baht. Udd. i Bog- og Papirbranchen; Prokurist i Firmaet Høyers 1935.
Adr.: Stationsvej. Dragør.

Høyrup, Chr., Forsikringsdirektør; f. 11. Juni 1870 i Fredericia; S. af Købmand J. C. Høyrup; g. 3. Juli 1895 m. Dagmar Ohlsen. Student 1888; cand. polit. 1895; ans. i Dansk Folkeforsikringsanstalt fra 1896; Direktør sammesteds 1936. R.
Adr.: Øregaardsalle 25. Hell.



Høyrup, Erik, Ingeniør; f. 18. Marts 1882 i Kerteminde; S. af Borgmester G. Høyrup; g. 30. Jan. 1912 m. Magna Krebs. Udd. som Elektrotekniker; Ingeniøreks. fra Mittweida 1903; startet egen Virksomhed 1910, elektriske Anlæg.
Adr.: Knippelsbrogade 4. K.

Høyvald, Einar, Direktør, Konsul; f. 19. Juli 1892 i Svendborg; S. af Vicekonsul Ludvig Petersen; g. 20. April 1918 m. Greta Salvesen. Afg. fra Niels Brocks Handelsskole 1912; ans. i A/S De Forenede Kulimportører fra 1919; Direktør 1933.

Adr.: Holmens Kanal 5. K.



Jacobsen, Carl, Direktør, Professor; f. 17. Okt. 1881 i Kbhvn.; S. af Tobaksfabrikant Johan G. Jacobsen; g. 18. Maj 1907 m. Mary Park Raalum. Student 1899; cand. polyt. 1905; Forstander for Orlogsværftets kem. Lab. 1097—20; Prof. v. Polyt. Lærestalt 1920—28; derefter teknisk Direktør v. A/S De forenede Bryggerier og Tuborgs Bryggerier; Redaktør af Dansk Bryggerstat. R., S.N.³.

Adr.: Rahbeksalle 3. V.

Ibsen, Axel, Stabsintendant; 12. Nov. 1869 i Kbhvn.; S. af Købmand Rasmus Ibsen; g. 18. Okt. 1905 m. Maja Holm. Underintendant 1887; Skibsintendant 1903; Intendant 1909; Overintendant 1920; Chef for Intendanturen og Stabsintendant i Søværnet 1932. R., D.M., H.H.T.

Adr.: Kochsvej 16. V.



Igel, Vilh. Christian, Restauratør, Direktør; f. 10. Febr. 1877 i Sorø; S. af Jernbanefornd. Anders Igel; g. 26. April 1907 m. Klara Quist Andersen. Udd. i Restaurationsbranchen paa Hoteller i Kbhvn.; begyndte 1926 paa gl. Bellevue; fortsætter Forretn. nu efter endt Ombygning, stadig som Eneindehaver.

Adr.: Gl. Bellevue. Klampenborg.

Illum, A. C., Grosserer; f. 1963 i Aastrup ved Faaborg; S. af Skibsbygger P. Illum i Vejle; g.



m. Marie Andersen. Form. i Bestyrelsen for Akts. A. C. Illum.

Adr.: Vedbæk.

Illum, Knud, Sekretær, Dr. jur., f. 23. Okt. 1906 i Charlottenlund; S. af Ingeniør, cand. polyt. Rasmus Illum; g. 5. Aug. 1930 m. Reitze v. Buchwald. Student 1924; cand. jur. 1929; Dr. jur. 1934; Lektor v. Universitetet 1935. Adr.: Mariesvej 10. HELL.

Illum, Svend, Direktør; f. 1. Jan. 1899 i Kbhvn.; S. af Grosserer A. C. Illum; g. 24. Nov. 1926 m. Edith Jespersen. Direktør i A/S. A. C. Illum 1931.

Adr.: Alexandervej 7. Charl.



Ingerslev, Laurits, Overformynder; f. 28. Juni 1878 p. Fred.berg; S. af ekstraord. Højesterets-assessor Vitus Ingerslev. Student 1896; cand. jur. 1902; ansat i Justitsmin. 1906; i Overformynderiet 1908; Overformynder 1928. K², D.M. p.p.

Adr.: Sortedamsdosseringen 87. Ø.



Ingerslev Larsen, Morten, Danselærer; f. 2. Marts 1905 i Kbhvn.; S. af Taksator L. C. Larsen; g. 22. Marts 1935 m. Josephine Nielsen. Student 1924; cand. phil. 1925; selvst. Danseskole fra 1925.

Adr.: Vesterbrogade 60 A. V.

Ingholt, Poul, Bankdirektør; f. 7. Nov. 1894 i Kbhvn.; S. af fh. Portier H. P. Ingholt; g. m.

Ebba Schiern. Ansat i Landmandsbanken 1911; Direktør s. Sted 1928. R., M.T.Kfh. p. p.
Adr.: Strandmøllebakken. Springforbi.



Ingwersen, C. B., Generalkonsul, Dir., Overretssagf.; f. 19. Juni 1882 p. Fr.bg.; S. af Generalkonsul R. Ingwersen. Student 1900; cand. jur. 1906; indtraadt i Adams Transport Co. 1906; Overretssagf. 1909; Generalkonsul for Paraguay 1931. R.

Adr.: Danasvej 30. V.



Ingwersen, Jens, Arkitekt; f. 17. Aug. 1871 paa Aggersbøl ved Løsning; S. af Godsejer Johannes Ingwersen. Uddannet paa Kunstakademiet. R. p. p.

Adr.: Willemoesgade 47. Ø.



Ipsen, Bodil, Frue, Skuespillerinde; D. af Kancelliraad, Inspektør L. J. Ipsen; g. m. Redaktør Ejnar Black. Udd. ved det kgl. Teaters Elevskole; Debut 1909; har spillet paa Det kgl. Teater, Dagmar-teatret, Betty Nansen-Teatret og Folketeatret. M.I.&A. p. p.

Adr.: Strandvej 694. Springforbi.

Ipsen, Edward, Vicepræsident for Sø- og Handelsretten; f. 4. Jan. 1881 i Kbhvn.; S. af Justitiarius J. Ipsen; g. 7. Nov. 1908 m. Eva Torp. Student 1898; cand. jur. 1904; Dommer i Københavns Byret fra 1919; kst. Vicepræsident for Sø- og Handelsretten fra 1920; kgl. Udnævnelse 1927. R.

Adr.: Kronprinsessegade 30. K.



Ipsen, Ernst J., Kaptajn, Direktør; f. 22. Januar 1881 i Kbhvn.; S. af Kancelliraad, Inspektør L. J. Ipsen; g. 30. April 1913 m. Emma Elisabeth Wilhelmine Berlème-Nix. Sekondløjtnant i Fodfolket 1903; Kaptajn 1918. R. p. p.

Adr.: Palægade 6. K.

Ipsen, Percy Harald, Direktør, Ingeniør; f. 1. Okt. i Nebraska; S. af Apoteker Chr. Ipsen; g. 31. Marts 1907 m. Bodil Bjerrum. Student 1900; cand. polyt. 1906; adm. Direktør for Det foren. Oliekompagni fra 1924.

Adr.: Mosehøjvej 6: Charl.



von Irgens-Bergh, Thorvald Johan Gerhard Christian Oscar, Direktør; f. 6. Januar 1893 paa Frederiksberg; S. af Premierløjtnant Thorvald v. Irgens-Bergh; g. 31. Okt. 1919 m. Magna Arctander; Adgangsprøven til Officersskolens næstældste Kl. 1913; Sekondløjtn. 1914; Student 1922; cand. phil. 1923; Assurandør 1916—24; Direktør i A/S Danco 1924—34; Direktør i Ibcø A/S 1934.

Adr.: Lavendelstræde 1. K.



Irmig, Georg, Overingeniør, cand. polyt.; f. 2. Maj 1884 i Odense; S. af Realskolebestyrer N. P. Jørgensen; g. 2. Juni 1911 m. Ellen Jensen. Student 1901; cand. polyt. 1908; ansat i K. T. A. S.; Afd.ing. 1918; Overingeniør og Chef for Selskabets Driftsafdeling 1932. R.

Adr.: Sct. Knudsvej 23 B. V.

Irminger, Valdemar, fh. Professor ved Kunstakademiet, Kunstmaler; f. 29. Dec. 1850 i København; S. af Oberst J. H. G. Irminger; g. 1908 m. Billedhuggerinden Ingeborg Plockross-Irminger. Elev af Kunstakademiet; Lærer 1906; Professor 1908. R., D.M.

Adr.: Uraniavej 11. V.

Ishøj, Ernst, Ingeniør, cand. polyt.; f. 20. Marts 1890 i Ringsted; S. af Stadsingeniør L. Ishøj; g. 15. Sept. 1915 m. Nelly Marie Bothmann. Exam. polyt. 1907; cand. polyt. 1913; Kbhvn.s Kommune 1914—1931 hos Stadsingeniøren; Lærer paa Kunstakademiet fra 1928; selvstændig Forretning som raadg. Ingeniør fra 1931.

Adr.: Reventlowsgade 30. V.



Iversen, Chr. Peder, Direktør; f. 2. Sept. 1862 i Malt; S. af Landmd. Ivar Petersen; g. 6. Maj 1893 m. Anna Maria Jørgensen. Handelsskole og Handelsuddann. i Vejen 1877—81; fra 1890 Grosistfirma sammen med Larsen i Import; i 1899 overtaget Firmaet som Eneindehaver; 1935 omdannet Firmaet til A/S., Direktør for samme, Singalwatte The.

Adr.: Fiolstræde 36. K.



Iversen, Kræsten, Kunstmaler, Professor; f. 26. Jan. 1886 i Holsted; S. af Bygmester N. L. Pedersen; g. 9. April 1914 m. Anna Marie Siems. I Malerlære 1900—04; Haandværker i Kbhvn. 1904—09; Elev paa Teknisk Skole; Professor v. Kunstakademiet 1930. R.

Adr.: Østerbrogade 142. Ø.

Iversen, Lars, Direktør, Dr. phil.; f. 14. Sept. 1874 i Skaarup paa Fyn; S. af Skibsreder Fritz Iversen; g. m. Louise Landspærg. Student 1893; cand. mag. 1898; Dr. phil. 1910; Docent v. Uni-



versitetet 1916—19; adm. Direktør f. Statsanstalten f. Livsforsikring 1919. K., D.M. p. p.

Adr.: Kildegaardsvej 29. Hell.



Iversen, Poul, Overlæge, Dr. med.; f. 20. Nov. 1889 i Kbhvn.; S. af Manufakturhdr. Fritz Iversen; g. 30. Marts 1917 m. Grace Anne Marie Akeleje Andersen. Student 1908; med. Eks. 1915; Dr. med. 1918; 1930 Overlæge v. Aalborg Amtssygehus; fra 1931 Overlæge v. Kommunehosp. i Kbhvn.

Adr.: Ordrupvej 134. Charl.

Izard, Carl, fh. Skibsfører; f. 20. Marts i København; S. af Kommandør i Marinen Wm. Izard-Pedersen; g. 16. Aug. 1893 m. Elna Vestergaard. Reserveløjtn. i Marinen; Styrmand 1892; Skibsfører 1899. R.

Adr.: Hullmannsvej 9. Hell.

Jacob, E. F., Skotøjsfabrikant; f. 6. Juni 1873 i Kbhvn.; S. af Gross. I. Fred. Jacob; g. 4. Dec. 1898 m. Agnes Hartvig. Præliminæreks. 1889; ansat i Skotøjsindustrien fra 1889; Indeh. af Firm. Johs. Rosted fra 1929.

Adr.: Vodroffsvej 39. V.



Jacobi, Knud, Overretssagf., Kontorchef i Ministeriet f. off. Arbejder; f. 25. Jan. 1887 i København; S. af Lagerchef Rudolf Jacobi; g. 9. Marts 1920 m. Helga Juulmann. Student 1905; cand. jur. 1912; Overretssagf. 1915; ansat ved D.S.B. 1915; Fuldm. 1916; Kontorchef i Min. f.

off. Arbejder 1920; Afsked med Ventepenge 1925. R.

Adr.: Thorvaldsensvej 8 III. V.

Jacobsen, Aase, Frue, Skuespillerinde; f. 3. Jan. i Aalborg; D. af Skuespiller Frederik Jacobsen; g. 15. Febr. 1931 m. Sanger Børge Christensen. Debut 1925; optraadt paa forskellige københavnske Teatre og paa Provinsturneer.

Adr.: I. E. Ohlsensgade 12. Ø.



Jacobsen, Andr., Fabrikant, f. 3. Marts 1878 p. Bornholm; S. af Skovejer I. P. Jacobsen; g. 18. Maj 1905 m. Frida Preben Hansen. Udd. v. Mejerifaget; Indeh. af Struer, Roskilde Mejerier m. fl. 1900—09; 1910 startet Firma Kbhvns. Automobil Central og Dansk Motor- og Maskinfabrik; 1912 købt Ellehammer D.M. Motorcyklefabrik, Motorcykler og Motorlokomotiver; ændret 1918 til Forhandl. af tyske og franske Automobiles.

Adr.: Gl. Kongevej 13. V.

Jacobsen, Arne, Arkitekt; f. 11. Febr. 1902 i Kbhvn.; S. af Gross. Johan Jacobsen; g. 19. Febr. 1927 m. Marie Holm. Uddannet som Murer; Afg. fra Kunstakademiet 1927.

Adr.: Gotfr. Rodesvej 2. Charl.



Jacobsen, Axel, Grosserer, Direktør; f. 2. Juli 1874 i Kbhvn.; S. af Snedkerm. Chr. Jacobsen; g. 10. Maj 1910 m. Alva Boas. Handelsskole hos Kjær & Lyngby; 1892—99 Bogholder hos Otto Mønsted; Grossererborgersekab 1902; startet eget en gros Firma samt 1933 Dir. for A/S Fyrtaarnets Konservesfabrik.

Adr.: Korsgade 31. N.

Jacobsen, Bent Marius, Restauratør, Direktør; f. 10. Sept. 1877 i Kbhvn.; S. af Postbud Chr. Jacobsen; g. 15. Febr. 1921 m. Ella Marie Hansine Jensen. Udd. som Kok; 1905 Hovmester i Dampskibsselsk. »Hejmdal«; 1917 overt. Jarmers Taarn; 1936 Dragør Strandhotel.

Adr.: Dragør Strand-Hotel. Dragør.

Jacobsen, Birger, Direktør; f. 5. Dec. 1887 paa Fred.berg; S. af Postmester I. C. Jacobsen; g. 24. Nov. 1924 m. Dagny Haagenen. Udd. i Korn- og Produktbranchen i Ind- og Udland; adm. Direktør i A/S. Kbhvn.s Brødfabr. 1931.

Adr.: Vinrankevej 6. Hell.

Jacobsen, Børge, Overretssagfører f. 25. April 1862 i Augustenborg paa Als; S. af Apoteker Christian Jacobsen; g. 28. Aug. 1889 m. Signe Hagen. Student 1879; cand. jur. 1885; Overretssagfører 1888. R.

Adr.: Grønningen 21. K.

Jacobsen, Carl, Generalmajor; f. 24. Sept. 1878 paa Fæno Hovedgaard; S. af Forpagter C. Jacobsen; g. 20. Nov. 1906 m. Marie Christine Margrethe Ørum. Sekondløjtn. i Fodfolket 1898; Kaptajn 1911; Oberstløjtnant 1920; Oberst 1930; Generalmajor 1933. K², D.M. p. p.

Adr.: Strandboulevard 23. Ø.



Jacobsen, Carl Peter, Grosserer; f. 20. Aug. 1891 i Glamsbjerg; S. af Grdj. Hans Jacobsen; g. 10. Dec. 1922 m. Alice Zetterlund. Udd. i Manufakturbranchen; 1910 Kommis hos Stephan Agger, Struer; derefter hos S. A. Hasselbalch, Randers; overt. denne Forretning 1914; 1919 her i Kbhvn. med Klæder og Herrekonfektion en gros; nu Indehaver af Carls Herreklæder, Hammerichsgade, Firma C. P. Jacobsen, Frederiksberggade 36 og Vesterbrogade 13.

Adr.: »Baunebjerggaard«, Nøddebo. Fredensborg.

Jacobsen, E., Direktør; f. 15. Marts 1899 i Holbæk; S. af Grdj. N. P. A. Jacobsen; g. 19. Juni 1924 m. Ingeborg Andersen. Uddann. som Murer og Tømrer; 1931 Direktør f. Husejernes Assurance Comp.; 1935 Dir. for Ejendomsselsk. Veritas.

Adr.: Gl. Torv 20. K.



Jacobsen, Eigil Thune, Politidirektør; f. 1. Okt. 1880 i Kbhvn.; S. af Dr. med. Ludvig Jacobsen; g. 3. Okt. 1920 m. Nina Skjødt. Student 1898; cand. jur. 1905; Politiasistent 1912; Po-

litiinspektør 1919; Chef for Kbhvns. Opdagelsespoliti 1926; Chef for Statspolitiet 1933—36; Politidirektør i Kbhvn. 1936. R., D.M., M.T.Kfh. p. p.

Adr.: Hambroesalle 28. HELL.



Jacobsen, Em., Bokseinstruktør; f. 21. Novbr. 1893 i Kbhvn.; S. af Herreekviperingshldr. Jens P. Jacobsen; g. 23. Jan. 1919 m. Dagmar Hansen. Udd. i Herreekviperung. 1913 begyndt med Boksning; flere Mesterskaber som Amatør og Professionel; fra 1918 egen Bokseskole (Malle); fra 1930 Lærer ved Flaadens Kadetskole og Hærens Gymnastikskole og fra 1917 Lærer for Akademikerne.

Adr.: Nørregade 41. K.



Jacobsen, F. C., Grosserer; f. 20. April 1879 i Kolding; S. af Købmand A. Jacobsen; g. 16. Sept. 1904 m. Astrid von Bülow. Handelsudd. i Udl.; Medindehaver af Firmaet F. Bülow & Co. i Kbhvn. 1914; Formd. i Foreningen af General Motors Forhandlere fra 1927, for Autogummi Forhandlernes Foren. 1929 og for Motorbranchens Fællesraad 1934; Medl. af Best. for Kgl. Dansk Automobil Klub; Medl. af Sø- og Handelsretten.

Adr.: Toldbodvej 6. K.

Jacobsen, Folke, Skoleinspektør, f. 15. Aug. 1890 i Jetsmark pr. Aabybro; S. af ps. Lærer, Lotterikollektor, Redaktør Chr. Jacobsen; g. 9. Febr. 1918 m. Agnes Cecilie Mikkelsen. Lærereks. 1914; Lærer i Kbhvn. 1915; Skoleinspektør 1926.

Adr.: Stengaardsalle. Lyngby.

Jacobsen, Frits, Stabslæge, Livlæge; f. 7. Okt. 1868 i Kbhvn.; S. af Kommandør Nicolaj Jacobsen; g. 27. Nov. 1897 m. Ingeborg Heering. Student 1887; med. Eks. 1895; Korpslæge 1907; Overlæge 1914; Stabslæge 1919; Livlæge hos D. Maj. Kongen og Dronningen 1928. K², D.M., H.H.T., M.T.Kfh. p. p.

Adr.: Overgaden o. V. 60. K.

Jacobsen, Gottlieb, Overretssagfører; f. 26. Juni 1881 i Kbhvn.; S. af Postmester Chr. Jacobsen; g. 30. Maj 1913 m. Elisabeth Hansen. Student 1898; cand. jur. 1904; Overretssagf. 1907.

Adr.: Nebbegaard pr. Hørsholm.



Jacobsen, Hans, Hovedkasserer; f. 26. Dec. 1872 i Aarhus; g. 21. Okt. 1904 m. Sørine. Udd. i Skræderfaget; Sekretær i De samv. Fagforbund 1919; Hovedkasserer 1928.

Adr.: Eriksholmsvej 14. Vanløse



Jacobsen, Helge, Grosserer; f. 12. April 1906 i Flensborg; S. af Musikhandler Peter Jacobsen; g. 15. Juli 1934 m. Gisela Küsel. Udd. i Korn- og Foderstofbranchen; senere Isenkram og Galanterivarer; Gross.borgerskab 1928 og etabl.

Adr.: P. Skramsgade 5. K.

Jacobsen, Helge, Direktør, Brygger; f. 24. Dec. 1882 i Kbhvn.; S. af Brygger, Dr. phil. Carl Jacobsen; g. 22. April 1908 m. Constance Josephine Ross Cundell. Studeret Bryggerivirk-somhed i Udl.; Bryggereksamen; Direktør for Ny Carlsberg Glyptotek. R., D.M. p. p.

Adr.: Nyvigshøj, Fredheimsvej. Vedbæk.



Jacobsen, Henning Gotfred, Afdelingsingeniør, cand. polyt.; f. 6. Marts 1884 i Ordrup; S. af Grd.j. N. Jacobsen; g. 8. Maj 1912 m. Amanda

Richter. Cand. polyt. 1909; s. A. ansat i K.T.A.S. som Ingeniør; Afdelingsingeniør 1924.

Adr.: K.T.A.S., Nørregade. K.



Jacobsen, Henri, Grosserer; f. 16. Juni 1891 i Kbhvn.; S. af afd. Gross. Carl Frederik Jacobsen; g. 2. Nov. 1927 m. Karen Karoline Erichsen. Udd. i Udlandet; Indtraadt i Faderens Firma 1910.

Adr.: Sct. Pederstræde 19. K.

Jacobsen, Holger, Arkitekt; f. 30. Okt. 1876 i Odense; S. af Henrik Jacobsen; g. 3. Juni 1905 m. Sigrid Clausen. Afg. fra Kunstakadem. R.

Adr.: Rosbæksvej 6. Ø.



Jacobsen, Ingolf, Grosserer; f. 8. Maj 1874 i Kbhvn.; S. af Gross. Peer Goe Jacobsen; g. 18. Jan. 1922 m. Edith Margrethe Müller. Udg. fra De Brockske Handelsskoler 1891; udd. i Firm. Ferd. Andersen & Co. 1891—93 og Udlandet 1894—1900; begyndt 1902 egen Agenturvirksomhed og en gros Forretn. i Kbhvn. Branche: Tran, Kemikalier og Olie.

Adr.: Hambrosgade 4. K.



Jacobsen, Jacob, Direktør (Colosseum); f. 24. Maj 1865 i Kbhvn.; S. af Overretsprokurator I. H. Jacobsen; g. 1^o 1896 m. Skuespillerinde Olivia Jørgensen; 2^o 1911 m. Skuespillerinde Christel Holch, f. Frost. Student 1883; cand. phil. 1884; Skuespiller v. Folketeatret 1891—98;

v. Dagmar-teatret til 1905; Instruktør og Direktør for Aarhus Teater til 1913; Sceneinstruktør Casino til 1920; Biografbevill. 1922 og aabnede Colosseum 1924.

Adr.: Stockholmsgade 39. Ø.

Jacobsen, J. C., Professor, Dr. theol.; f. 6. Marts 1862 i Hvornum v. Hobro; S. af Sognepræst C. C. E. Jacobsen; g. 14. Aug. 1895 m. Hilda Valborg Roed. Student 1880; cand. theol. 1885; Dr. theol. h. c. 1916; Professor v. Universitetet 1891—1929. K², D.M.

Adr.: Nørresøgade 49. K.



Jacobsen, Jens, Ejendomshandler; f. 12. Juli 1877 i Tostrup; S. af Teglværksejer Chr. Jacobsen; g. 30. Aug. 1907 m. Henny Hansen. Præliminæreks. 1892; Tillægseks. i Fransk og Latin 1893; Medhjælpereks. 1900; derefter Laborant v. Præsto Apotek; 1907—24 ved Polyt. Læreanst. og fra 1924 egen Mæglerfirma.

Adr.: Kastelsvej 3. Ø.



Jacobsen, J. Hartvig, Højesteretssagfører, Dr. jur.; f. 26. Juni 1892 i Aalborg; S. af Togfører P. Jacobsen; g. 22. Dec. 1917 m. Hedvig Matson. Student 1911; cand. jur. 1917; Dr. jur. 1927; Landsretssagf. 1925; Højesteretssagf. 1930.

Adr.: Sct. Lukasvej 5. Hell.



Jacobsen, John, Fabrikant; f. 18. Juni 1863 i Kbhvn.; S. af afd. Bødkerm. Lars Jacobsen;

g. 1888 m. Bergliot Dreyer. Student 1882; udd. i Faderens Forretn. og fra 1891 indehaver af denne.

Adr.: Hartmannsvej 58. Hell.

Jacobsen, Lis, Frue, Administrator, Dr. phil.; f. 29. Jan. 1882 i Kbhvn.; D. af Nationalbankdirektør Marcus Rubin; g. 9. Juli 1903 m. Dr. phil. J. P. Jacobsen. Student; mag. art. 1908; Dr. phil. 1910; Administrator af det danske Sprog- og Litteraturselskab 1931.

Adr.: Falkoneralle 80. F.



Jacobsen, Marius, Operasanger; f. 14. Dec. 1894 i Hejlskov v. Skive; S. af Husmd. Mathias Jacobsen; g. 10. Aug. 1920 m. Ingeborg Andersson. Udd. i Malerfaget; studerede tillige Sang; ansat v. Det kgl. Teater fra 1927.

Adr.: C. N. Petersensvej 30. F.

Jacobsen, O. L. Thune, Viceprovst, Dr. theol.; f. 5. April 1871 i Kbhvn.; S. af Dr. med. Ludvig Jacobsen. Student 1888; cand. theol. 1894; Viceprovst p. Regensen 1916; Dr. theol. h. c. i Lund 1918. R.

Adr.: Regensen. K.



Jacobsen, Otto, Teaterdirektør; f. 19. Dec. 1870 i Kbhvn.; S. af Gross. I. A. Jacobsen. Skuespiller; Debut 1894; eget Teaterselsk. i Provinsen 1910—30 og fra 1934; Direktør for Dagmar-teatret 1929—34. R.

Adr.: Vesterbrogade 150. V.

Jacobsen, P., Direktør, Konsul; f. 6. Nov. 1882 i Aalborg; S. af Pakhusformand S. Jacobsen; g. 6. Nov. 1907 m. Inger Nielsen. 1897 ansat i Akts. Mogensen & Dessaus Væveri; Direktør s. Sted 1915—22 og tysk Konsul 1916—23; Dir. for A/S Wessel & Vetts Fabrikker 1923—34; Dir. for Nordisk Tekstil A/S. 1935.

Adr.: Strandvej 229 A. Charl.

Jacobsen, Peer Goe, Grosserer; f. 24. Marts 1870 i Kbhvn.; S. af Grosserer Peer Goe Jacobsen; g. 24. Nov. 1899 m. Anna Schierff. Handelsuddann.; ansat i Faderens Firma; Medindehaver 1907; Eneindehaver fra 1911. R. p. p.

Adr.: Dantes Plads 33. V.

Jacobsen, Poul, Direktør; f. 22. Maj 1897 i Kbhvn.; S. af Blikkenslagerm. Axel Jacobsen; g. 22. Sept. 1930 m. Maria Høyer. 1912—16 Handelsuddannelse; 1916 Bogholder i Firmaet Johannes Andresen; 1933 Prokurist i samme og Direktør 1935.

Adr.: Trommesalen 7. V.

Jacobsen, Poul, Grosserer, cand. jur.; f. 26. Juli 1888 i Kbhvn.; S. af Gross. Chr. Jacobsen; g. 13. Sept. 1913 m. Asta Jensen. Student 1906; cand. jur. 1912; Gross.borgerskab 1915 og Medindehaver af Firmaet Chr. Jacobsen & Co.; Eneindehaver 1916; Medl. af Grosserer-Societets Komité 1932; Medl. af Sø- og Handelsretten 1932.

Adr.: Højene. Rungsted Kyst.



Jacobsen, Poul, Højesteretsagf.; f. 16. Juni 1889 i Kbhvn.; S. af Gross. Carl Jacobsen; g. 10. Okt. 1916 m. Marie Nielsen. Student 1907; cand. jur. 1912; Overretssagf. 1915; Højesteretsagfører 1930.

Adr.: Puggaardsgade 11. V.



Jacobsen, Rolf Dreyer, Ingeniør, cand. polyt.; f. 19. Jan. 1893 i Kbhvn.; S. af Fabrikant John Jacobsen; g. 4. Nov. 1930 m. Else Messerschmidt. Student 1910; cand. polyt. 1917; 1919—24 i U. S. A.; 1924 selvstændig under Firmanavn Myhrvold og Rasmussen.

Adr.: Vibevej 7. N.

Jacobsen, Svend F., Direktør; f. 15. April 1898 i Kbhvn.; S. af Gross. C. W. Jacobsen; g. 18. Sept. 1925 m. Olga Mortensen. Afg. fra Niels

Brocks Handelsskole 1916; fra 1926 adm. Direktør i den kbhvske Sø-Assurance-Forening.
Adr.: Onsgaardsvej 31. Hell.

Jacobsen, Valdemar H., Direktør; f. 15. Marts 1887 i Odense; S. af Forvalter Henrik Jacobsen; g. 16. Aug. 1921 m. Grethe Birch. Præliminæreks. 1902; Handelsudd. i Ind- og Udland; ansat i Ø. K. 1912; Direktør i Ø. K. 1932.
Adr.: Henningsensalle 45. Hell.

Jacobsen, Waldemar, Direktør; f. 12. Jan. 1876 paa Vejerslevgaard; S. af Propr. Jacob Jacobsen; g. 31. Jan. 1905 m. Ingeborg Thybo-Lindemann. Handelsudd.; Eksportforretning i Rusland 1903—17; Direktør for A/S. Hellesens Enke & V. Ludvigsen fra 1920. R.
Adr.: Sofievej 18. Hell.

Jacobsen, Viggo, Arkitekt; f. 3. Okt. 1885 i Kbhvn.; S. af Tømremester C. F. Jacobsen; g. 13. Maj 1910 m. Esther Winchler Hansen. Afg. fra Kunstakademiet 1918.
Adr.: V. Boulevard 2 A. V.



Jacobsen, Werner Carl, Grosserer; f. 28. Aug. 1899 paa Fred.berg; S. af Musikhandler Peter Jacobsen; g. 28. Juli 1928 m. Agnes Hass. Udd. v. Handel i Flensborg og Kbhvn.; Soldat under Verdenskrigen og udmærket m. Æreskorset; senere i fransk Tjeneste og Sekretær v. den franske Handelsattaché i Kbhvn. 1928—30; Grosserer siden 1930 i udenlandsk Import; 1933—36 ans. i den franske Regerings Tjeneste i Teheran og Sekretær for den skandinaviske Klub i Teheran.
Adr.: Carl Johansgade 14. Ø.



Jacobson, Daniel, Professor, Dr. med.; f. 14. Okt. 1861 i Kbhvn.; S. af Gross. E. D. Jacobson; g. 11. Juni 1893 m. Mariane Fridericia. Student 1879; med. Eks. 1886; Dr. med. 1891;

Fængselslæge 1897—1928; Overlæge ved Fr.berg Hospital 1903—32; tit. Professor 1902. R.
Adr.: Kochsvej 21. V.



Jacobæus, Henrik, Landsdommer; f. 6. April 1881 i Kolding; S. af Dommer H. Emil Jacobæus; g. 11. Sept. 1909 m. Anne Sophie Lottrup. Student 1898; cand. jur. 1904; Dommer i Kbhvns. Byret 1919; Dommer i Østre Landsret 1932. R.

Adr.: Holmegaardsvej 11. Charl.

Jacobæus, H. W., Direktør; f. 6. Febr. i Horsens; S. af Rektor Erik Jacobæus; g. 20. Maj 1922 m. Oda Bjering. Handelsudd. i Ind- og Udland; ansat i A/S. I. C. Modeweg & Søn fra 1905; Direktør for samme 1919. R.

Adr.: Brede pr. Lyngby.

Jagt, J. A., Kaptajn, Direktør; f. 15. Aug. 1885 i Aarhus; S. af Husejer, fh. Sergent S. P. Jørgensen; g. 21. Dec. 1928 m. Kirsten Hansen. Premierløjtnant 1909; Kaptajn 1920; adm. Direktør for Livsforsikringsselskabet Danebroge A/S. fra 1918. R.

Adr.: Rygaardsalle 44. Hell.



Jahnke, Børge Angelo, Damefrisør; f. 5. Okt. 1911 i Kbhvn.; S. af Revisor Robert Jahnke. 1928—32 udlært hos Kappel Hansen; 1932—33 ansat hos samme; 1933 etablerede Damefrisørsalon B. A. Jahnke, Reventlowsgade 4; 1931 Studieophold i Wien hos Othmar Schiff.

Adr.: Reventlowsgade 4. V.

Jahnsen, Frederik, Ingeniør, cand. polyt.; f. 19. Dec. 1893 i Kbhvn.; S. af Hovedkass. Johan Frederik Jahnsen; g. 12. Okt. 1926 Helga Tuli-



nius. Student; cand. polyt.; ans. i forsk. Ingeniørfirmaer; Ingeniør i K. T. A. S. fra 1921.

Adr.: Vodroffslund 1. V.

Jansen, Ole Peter, Direktør; f. 27. Aug. 1892 i Kbhvn.; S. af Grdj. Jacob Jansen; g. 16. Aug. 1923 m. Gerda Margrethe Svendsen. Præliminæreks. 1908; Edelstein Olsen & Co. 1908—12; videre Uddann. i Hamburg i Firma August Blumenthal (Kul) 1914; Grossererborgerskab 1918.

Adr.: V. Boulevard 15. K.



Janssen, Carl Luplau, Mag. scient., Bibliotekar; f. 3. Okt. 1889 p. Fred.berg; S. af Overassistent i St. nordiske Telegrafelsk. Ernek Janssen. Student 1908; mag. sc. 1913; ved Universitetsbiblioteket fra 1910; Bibliotekar II 1931; Ejer og Leder af Uranicobservatoriet fra 1919.

Adr.: Dr. Olgasvej 25. F.

Janssen, Chr. Ludvig Emil, Grosserer; f. 28. Juli 1870; S. af Købmd. Chr. Janssen; g. 3. Nov. 1901 m. Lischen Wagner. Uddannet i Isenkrambranchen; Grüners Handelsakademi 1889—89; Prokurist i Fa. Carl Joh. Jansen; Indehaver 1908—23 under Firmanavn Paul Rasmussen og Co.; 1923—34 en gros Handel i Søm og Tagpap; afstaaet til Sønnen Tage Janssen; fra 1934 Ejendomsbesidder.

Adr.: Gasværksvej 15. V.

Janssen, Tage Vagn, Fabrikant; f. 20. Aug. 1902 p. Fred.berg; S. af Gross. Chr. Janssen; g. 4. Juni 1927 m. Esther Marie Nielsen. Udd. v. Handelen; 1923 Prokurist i Firmaet Chr. Janssen & Co.; 1933 Eneindeh. af Tage Janssen & Co. Barnevognsfabr. »Globus«; Gross.borgerskab 1933.

Adr.: Gasværksvej 15. V.

Jansø, Ellen Mercî, Skuespillerinde; f. 2. Juli 1907 i Kbhvn.; D. af Kommune lærer Marius Jansø; g. 15. Febr. 1934 m. Kapelmester Lindorff-Larsen. Debut 1926; Apolloteatret 1926—



29; 1932—35 Nørrebro Teater; medvirket ved Radioudsendelser.

Adr.: Taarbæk Strandvej 26. Klampenb.

Jantzen, Ivar, Ingeniør, Dr. techn.; f. 31. Juli 1875 i Gentofte; S. af Sognepræst A. T. Jantzen; g. 15. Nov. 1901 m. Inge Margrethe Jørgensen. Student 1893; cand. polyt. 1901; Dr. techn. h. c. 1935. R. p. p.

Adr.: Rungsted Kyst.



Jarl, C. F., Ingeniør, Fabrikant; f. 1. Aug. 1872 i Kbhvn.; S. af Konferensraad Vilhelm Jørgensen; g. m. Nanni Wilhjelm. Student 1890; cand. polyt. 1895; Direktør for A/S. Øresunds kem. Fabrikker fra 1902. K², D.M. p. p.

Adr.: A. L. Drewsensvej 2. Ø.



Jarlbak, Else, Skuespillerinde; f. i Kbhvn.; D. af Journalist Albert Jarlbak. Sangundervis. hos Jubelski i Berlin; Kammersanger Steiner i Wien og Rena Pfiffer i Kbhvn.; Elev af Mathilde Nielsen; 1934 Debut paa Det ny Teater.

Adr.: Ravnsborggade 5. N.

Jarlov, Einar, Overlæge, Dr. med.; f. 15. Dec. 1888 i Kbhvn.; S. af Kommune lærer, cand. phil. Chr. Jarlov; g. 10. Sept. 1914 m. Eva Lund. Student 1906; med. Eks. 1913; Dr. med. 1920; Overlæge v. Alm. Hospital fra 1936.

Adr.: Steenstrupsalle 17. V.

Jarner, Hakon, Fabrikinspektør; f. 26. Jan. 1882 i Bogense; S. af Sagf. V. Christensen. Ingeniørudd. v. Polytekn. Lærest. 1901—06; ansat v. Fabriktilsynet 1915; Fabrikinspektør i Kbhvn. 1920. F.M. i Sølv.

Adr.: Frederiksholms Kanal 26. K.

Jarner, Knud, Overretssagfører; f. 28. Dec. 1876 i Bogense; S. af Sagfører V. Christensen; g. 7. Marts 1908 m. Karen Goos. Student 1894; cand. jur. 1900; Overretssagf. 1906.

Adr.: Parkvej 16. Klampenb.

Jastrau, Viggo, Maler, Inspektør ved Kunstforeningen; f. 29. Marts 1857 i Flensborg; S. af Kantor Ludvig Jastrau; g. m. Thyra Steinhauer. Handelslære 1873—78; Uddann. som Kunstmaler 1884—88; Inspektør v. Kunstforeningen fra 1888. R. p. p.

Adr.: Cort Adelersgade 12. K.



Jena, Else, Frk., Koncertsangerinde; f. 22. Nov. Nykøbing M.; D. af Konditor Fr. Jensen. Udd. i Tyskland, paa Det kgl. Musikkonserv. og hos kgl. Kammersangerind Ellen Beck; Debut 1932; ansat v. Radioen; Koncerter i Prov. og Kbhvn.

Adr.: Dr. Abildgaardsalle 18. V.



Jenov, I. G., Dir.; f. 27. Jan. 1886 i Kbhvn.; S. af Direktør Chr. Jensen; g. 22. Febr. 1919 m. Frieda Luise Hagenow. Student 1904 cand. jur. 1910; Sekondløjtn. 1912—13; fra 1914 Ass. i Generaltolddirektoratet; 1915 Løjtn. af Reserven; 1914—17 Lærer v. Fæstningsartilleriets Kornet- og Underofficersskole; 1917—25 Direktør i Baltica Værftet; 1925—29 Kontrolfører i Inspektoratet for Tobaksbeskatningen; fra 1929 Direktør for Østgrønlandsk Kompagni Nanok; Leder af Ekspeditioner til Nordøstgrønland 1929 og 1932; skrevet adskillige Artikler om grønlandske Forhold.

Adr.: Kingosgade 6. V.



Jensen, Adolph, fhv. Departementschef; f. 15. Juli 1866 i Høng; S. af Sognepr. O. H. Jensen; g. 22. Sept. 1896 m. Elisabeth Lacoppidan. Student 1885; cand. polit. 1892; ansat i Det statistiske Departement fra 1896; Departementschef ved samme 1913—36. S.K., D.M., F.M. i Guld p. p.

Adr.: Livjærgergade 23. Ø.

Jensen, Ad. S., Professor, Dr. phil.; f. 23. Maj 1866 i Slangerup; S. af Sadelmagerm. I. M. Jensen; g. 1925 m. Johanne Høyer. Student 1884; cand. mag. 1892; ansat v. Zoologisk Museum 1892; Professor 1917; Dr. phil. h. c. i Lund 1918. K², D.M. p. p.

Adr.: Nørregade 10. K.



Jensen, A. E., Ingeniør, cand. polyt.; f. 24. Nov. 1895 i Aalborg; S. af Grd. Poul Jensen; g. 22. Maj 1931 m. Karen Albrethsen. Adgangseks. 1914; cand. polyt. 1920; 1920 ans. i Dansk Sojakagefabrik som Ingeniør; 1927—28 Orlov som Fellow of The American Scandinavian Foundation hos Armour & Co., Chicago, U. S. A.; 1928 igen Ingeniør i Dansk Sojakagefabrik.

Adr.: Grumstupsvej 20. Hell.



Jensen, A. Jeppe, Grosserer; f. 18. Aug. 1894; S. af Grd. Peter Jensen, Assendrup; g. 29. Marts 1923 m. Asta E. Christensen. Uddann. i Handelsbranchen, senere repræsenteret de stør-

ste Firmaer indenf. Radiobranchen; i 1932 startet eget Firma under Navnet A. Jeppe Jensen; 1933 optaget Fabrikation af danske Cykleklokker.

Adr.: Hulsøvej 8. Rungsted Kyst.

Jensen, Albert, Direktør; f. 27. Jan. 1885 i Kbhvn.; S. af Vognmand Chr. Jensen; g. 23. Juli 1910 m. Ellen Jensen. Uddann. i Søtransport 1900—07; Grossererborgerskab 1907; Direktør for A/S. Kbhvns. Kul- og Koks-Komp. fra 1909.

Adr.: Scherfigsvej 8. Ø.

Jensen, Anders, Slagtermester; f. 29. Juli 1861 i Slangerup; S. af Landmand Jens Nielsen; g. m. Karen Nortoft. R., D.M., D.R.K., H.M.T.Kfh. p. p.

Adr.: Catrinebjerg pr. Taastrup.



Jensen, André Johannes Gregers, Landsretssagfører; f. 28. Jan. 1889; S. af Rebslagermester Albert André Marius Jensen; g. 22. Juli 1924 m. Ebba Dagmar Mürbeck. Cand. jur. 1917; Assistent i D.S.B.s Generaldirektorat 1917; Sekretær 1919; Fuldmægtig 1920; Landsretssagfører 1922.

Adr.: Onsgaardsvej 21. Hell.



Jensen, Arthur, Direktør; f. 22. Marts 1898; S. af Grosserer Julius Jensen; g. 22. Marts 1924 m. May Oxley. Handelsuddannelse i England, Amerika, Tyskland. Ud giver af Personalhistoriske Værker; Stifter af Arthur Jensens Financierings A/S.; Skandinaviske Biografiske Förlaget, A/B., Stockholm; Norsk Biografisk Forlag, Oslo; Nederlandsche Biografische Uitgevers Maatschappij N.V., Amsterdam & s-Gravenhage; The Literary Publishing Co. Ltd., London.

Adr.: Bernstorffsvej 148. Charl.

Jensen, Arthur, Skuespiller; f. 9. Nov. 1899; S. af Restauratør I. P. Jensen. 2 Aar paa Det kgl. Teaters Elevskole; derefter paa forsk. Teatre



i Kbhvn.; medvirket i flere Films; nu ans. v Det ny Teater.

Adr.: Nørrebrogade 20. N.

Jensen Axel P., Maler, f. 28. Sept. 1885 i Kersteminde; S. af Lærer Erik Jensen; g. 29. Okt. 1915 m. Anna Cathrine Rendbeck. Uddann. som Kunstmaler.

Adr.: Islands Brygge 9. S.



Jensen, Axel Wilhelm, Direktør, f. 14. Jan. 1881 i Kbhvn.; S. af Gross. Wilh. Jensen; g. 1908 m. Alexandra Benedicte Ræder. Uddann. som Gartner; ansat i Falcks Redningskorps som Assistent 1910; Underdirektør 1917; teknisk Direktør 1920. Tildelt De danske Redningskorps Fællesforbunds Hæderstegn i Guld; Fédération Nationale de Sauvetage's Medaille d'Honneur pour Devouement i Guld; Medaille d'Honneur de Fédération Nationale des Sapeurs-Pompiers Francais; Sølvmedalje fra Foreningen til Dyrenes Beskyttelse i Danmark; Dyreværneforeningens Svalens Hæderstegn i Guld.

Adr.: Islands Brygge 21. S.

Jensen, Carl, Direktør; f. 23. April 1867 i Kbhvn.; S. af Kontorbud N. P. Jensen; g. 22. Juni 1933 m. Else Biering-Petersen. Præliminæreks. 1883; ansat i Landbygn. alm. Brandforsikring 1884; Direktør i samme 1928. R.

Adr.: Asmussensalle 3. V.

Jensen, Carl, Havneingeniør; f. 30. April 1872 i Hornstrup v. Vejle; S. af Skibsfører Christen Jensen; g. 9. Maj 1909 m. Emilie Petersen. Cand. polyt. 1898; derefter ansat ved Kbhvns. Havnevæsen; Havneingeniør 1. Gr. 1920. R.

Adr.: Krusaagade 23. V.

Jensen, Carl, Kontorchef, cand. polit.; f. 13. Okt. 1897 i Øster Vraa; g. 3. Juli 1925 m. Thyra Andrea Jensen. Student 1916; cand. polit. 1922;

ansat i Nordisk Livsforsikrings Akts. fra 1922; Kontorchef 1931; Prokurist 1935.
Adr.: Tjørnekrogen 4. Gent.

Jensen, Carl, statsaut. Revisor; f. 30. Juli 1885 i Herringløse; S. af Købmd. og Mejeriejer P. Jensen; g. 1908 m. Ane Kirstine Andrea Rasmussen. 1903—17 ansat i forskell. Industri- og Handelsvirksomheder; 1917—24 i Revisions- og Forvaltning sinstituttet; fra 1924 egen Revisionsvirksomhed; fra 1930 i Kompagni m. statsaut. Revisorer Johs. Pedersen og H. Wilhelmsen.
Adr.: Strandvej 189. Hell.



Jensen, Carl, Tegner; f. 24. Juni 1887 i København; S. af Skomagerm. C. S. Jensen; g. 12. Aug. 1930 m. Merete Paulsen. Tegner v. Politiken; Medl. af »Grønningen«.
Adr.: Frederiksholms Kanal 2. K.



Jensen, Carl Christian, Grosserer; f. 25. Sept. 1873 i Kbhvn.; S. af Møller Lars Otto Jensen; g. 29. April 1900 m. Anna Nielsen. Præliminæreks. 1889; handelsudd. i Fa. M. J. Michaelsen; Studierejser i Udlandet; 1913 Grossererborger skab og Medindehaver af Firmaet; 1933 Eneindehaver.
Adr.: Amagertorv 11. K.



Jensen, Carl Christian Svend, Overretssagf.; f. 25. Juni 1885; S. af fhv. Ølhandler C. Jensen;

g. 16. Aug. 1925 m. Helga Vadskjær. Cand. jur. 1912; Overretssagfører 1918.
Adr.: Amagertorv 24. K.

Jensen, Carl L. E., Ingeniør; f. 18. Dec. 1886 i Kbhvn.; S. af Teaterdirektør, Forfatter C. E. Jensen; g. 6. April 1912 m. Karen Gamst. Eksam. polyt. 1904; cand. polyt 1910; Ingeniør v. Dansk Svovlsyre- og Superphosphat Fabrik fra 1910.
Adr.: Vagtelvej 52 B. F.

Jensen, Carl Marius, Bogholder; f. 25. Okt. 1888 i Kbhvn.; S. af Detailhldr. Søren Jensen; g. 24. April 1920 m. Rosa Marie Schjøtt. Handels eks. fra Købmandsskolen; udlært i Kontorfacet; Christiansholms Fabriker 1902—13; Skandinavisk Konditorivareforretning 1913—16; fra 1916 hos Engelsk-Dansk Biscuitfabrik A/S.
Adr.: Landskronagade 11. Ø.

Jensen, Carl Th., Redaktør; f. 14. Juli 1891 i Kbhvn.; S. af Prokurist Th. A. L. Jensen; g. m. Camilla Bondesen. Student 1913; Journalist; Redaktør af B. T. fra 1926. R.
Adr.: Ahlefeldtsgade 16. K.

Jensen, Carlo Svend; kgl. Balletdanser; f. 27. Aug. 1900 i Kbhvn.; S. af Postbud V. Jensen; g. 3. Marts 1925 m. Gerda Karstens. Udgaet fra Den kgl. Balletskole; 1925—28 egen Danseskole; 1933 startet Vanløse Danse-Institut.
Adr.: Aalykkevej 3 A. F.



Jensen, Chr., adm. Direktør i Nationalforeningen til Tuberkulosens Bekæmpelse; f. 16. Dec. 1865 i Fredericia; g. 25. Juli 1891 m. Elisabeth Ingwersen. Kontorchef i Nationalforeningen til Tuberkulosens Bekæmpelse 1905; adm. Direktør 1909—35. K², D.M.
Adr.: H. C. Ørstedesvej 9. V.

Jensen, Chr. Axel, Museumsinspektør, mag. art.; f. 1. Aug. 1878 i Kbhvn.; S. af Gross. Chr. A. Jensen; g. 8. Okt. 1912 m. Karen Liisberg. Student 1896; mag. art. 1903; ansat v. Nationalmuseet 1896; Inspektør for Kbhvns. By-museum fra 1915. R.
Adr.: Søndermarksvej 14. Valby.

Jensen, Chr. Emil, Overlæge; f. 7. Dec. 1872 i Lille Egebjerg; S. af Dyr læge, Branddirektør Richard Jensen; g. 7. Okt. 1911 m. Johanne Nielsen. Student 1890; med. Eks. 1897; Overlæge v. Politi- og Fængselsvæsenet fra 1921. R.
Adr.: Nørregade 20. K.

Jensen, Christian P. A., Næstformd., M. F.; f. 4. Sept. 1879 i Viborg; S. af Skomager Chr. Jensen; g. 25. April 1902 m. Martha Vognsen. Uddann. som Cigarmager; Næstform. i De samvirkende Fagforbund fra 1929.
Adr.: Montagnevej 6. F.



Jensen, Claus, Afdelingsforstander, Dr. med.; f. 20. Febr. 1900 i Aalborg; S. af Kapelmester S. L. Jensen. Student; med. Eks. 1927; Dr. med. 1933; Afdelingsforstander paa Statens Serum-institut 1935.
Adr.: Langebrogade 17. K.

Jensen, C. P., Skibsreder, Generalkonsul; f. 12. Sept. 1855 i Hillerød; g. 22. Jan. 1891 m. Gudrun Caroline von Gautesen. Korrespond. Reder for Dampskibsselsk. »Orion« til 1926 og for A/S. C. P. Jensen; Generalkonsul for Guatemala til 1927. R.
Adr.: Hotel Alba, Bredgade 65. K.

Jensen, Eigil, Landsretssagfører; f. 8. Nov. 1903; S. af Rektor Vilhelm A. C. Jensen; g. 27. Marts 1929 m. Ingeborg Møller. Cand. jur. 1928; Landsretssagfører 1934.
Adr.: Amagerbrogade 117. S.



Jensen, Einar, Formand; f. 10. Juli 1871 i Kbhvn.; S. af Sporvognsfunkt. Jacob Jensen; g. 1° 25. Aug. 1895 m. Petrea Jørgensen; 2° 26. Juli 1934 m. Louise Schneider. Udd. som Konditor 1890; ansat hos Rubow 1890—95; hos Hofbager Olsens Søn 1897—1926; Form. i Konditorernes Fagforening fra 1906.
Adr.: Dr. Olgasvej 53. F.

Jensen, Einer, Murermester, Entreprenør; f. 25. Sept. 1882 i Kbhvn.; S. af Gross. Th. Jensen; g. 7. Maj 1912 m. Martha Wilcke. Murersvend 1901; Murermester i Kbhvn. 1913.
Adr.: Bendzvej 2. F.



Jensen, Einar Axel, Grosserer; f. 24. Marts 1891; S. af Rentier J. P. Jensen. Forskellige Stillinger i landskendte Firmaer indenfor Bygningsmaterialbranchen siden 1905; etabl. som Købmd. i Kolding 1923; Grossererborgerskab i Kbhvn. 1927.

Adr.: Raadhuspladsen 4. V.



Jensen, Ernst, Murermester; f. 17. Aug. 1881 i Kbhvn.; S. af Murerm. Christian Jensen; g. 25. Nov. 1905 m. Karen Heide. Murersvend 1900; Afg. fra Det tekn. Selskabs Skoler 1901; Borgerbrev 1904; fra 1906 Bisidder i Kbhvns. Murer- og Stenhuggerlaug; Borgerrepræsentant 1925. R.

Adr.: Rosbæksvej 15. Ø.

Jensen, Folmer Johansen, Pianist; f. 8. Dec. 1902 i Aalborg; S. af Regimentsmusiker Frederik Johansen Jensen; g. 17. Febr. 1929 m. Ellen Krabbe. 1919 Elev af Prof. Albert Orth; de danske Musikkonserv.; Debut 1923 i Tivolis Koncertsal; Radiodebut 1924 og siden knyttet til den danske Radiofoni med Kontrakt 1929.

Adr.: Egersvej 37. F.



Jensen, Gunnar, Medaljør, Billedhugger; f. 31. Marts 1863 i Kbhvn.; S. af Guldsmed, Ciselør K. C. Jensen; g. 26. Juli 1902 m. Elise Mogen-

sen. Afg. fra Kunstakademiet 1885; Medaljør ved den kgl. Mønst 1901—33.

Adr.: Philip Schousvej 29. F.

Jensen, Hans, Direktør; f. 10. Aug. i V. Ørum; S. af Grdj. Jens Jensen; g. 23. April 1887 m. Anna Porsgaard. Ans. v. Kbhvn.s Mælkeforsyning 1890; Direktør for Kbhvn.s Kommunes Kørselsafd. 1916—35.

Adr.: Jagtvej 229. Ø.

Jensen, Hans, Dr. phil.; f. 3. Maj 1890 i Lundforlund; S. af Grdj. Niels Jensen. Student 1909; mag. art. (Historie) 1915; Dr. phil 1936.

Adr.: Amager Fælledvej 30. S.



Jensen, Hans Erhardt, Montør; f. 30. Okt. 1887; S. af Sadelmager Peter Jensen; g. 2. April 1910 m. Marie Jørgensen. Teknisk Skole; Maskin-smed 1907; Montør hos F. L. Smith & Co. 1909—36.

Adr.: Weysesgade 13. Ø.



Jensen, Hans Osvald, Fabrikant; f. 16. Sept. 1884; S. af Fabrikant Hans Jensen; g. 20. Febr. 1915 m. Astrid Emilie Nimb. Udd. v. Symaskinefabrikker; etabl. 1911.

Adr.: Vesterbrogade 128. V.



Jensen, Harald, Direktør; f. 27. Sept. 1882 i Vejle; S. af Handelsbestyrer I. M. Jensen; g. 7.

Nov. 1908 m. Jenny Hansen. Præliminæreks. 1898; Handelsskoleeks. 1902; Ans. i A/S Aarhus Trælasthandel; Direktør 1918 i Det Danske Trælastkompagni A/S.

Adr.: Mantziusvej 2. Hell.

Jensen, Henry, Inspektør; f. 19. Marts 1894 i Horsens; S. af Former J. Clausen Jensen; g. 6. Juli 1918 m. Anna Chansen. Handelsskoleeks.; derefter Kontoruddannelse; ansat ved Randers Kommunes Forsørgelsesvæsen til 1928; Sygehusinspektør ved Præstø Amtssygehus, Stege; fra 1935 Inspektør i Studenterforeningen.

Adr.: Studenterforeningen, V. Boulevard. V.



Jensen, Henry, Direktør; f. 18. Juni 1894 i Kbhvn.; S. af Fabrikant E. Jensen; g. 13. Febr. 1926 m. Sigrid Bredholt. Student 1912; Teknisk Afg.eks. 1916; 1919 Disponent i A/S Sano og fra 1931 Direktør for samme.

Adr.: Godthaabsvej 142. F.

Jensen, Hermann, Forfatter; f. 17. Juli 1877; S. af Proprietær S. P. Jensen; g. 14. Juli 1905 m. Karen Kirstine Hansen. Skolelærerks. 1897; Lærer i kbhvske Komm.skoler fra 1903; Viceinspektør v. Komm.skolen i Vanløse 1925; v. Komm.skolen i Sølgade fra 1935. R.

Adr.: Skjulhøjalle 44. Vanløse.

Jensen, Hjalmar, Professor; f. 21. Sept. 1865 i Odense; S. af Ingeniørkaptajn Emil Jensen; g. 15. Aug. 1906 m. Helga Jensen. Student 1883; cand. mag. 1889; Lektor v. Landbohøjskolen 1923—36; kst. Professor 1933—35.

Adr.: Gersonsvej 55. Hell.



Jensen, H. M., Rektor; f. 22. Marts 1885 i Brenderup paa Fyn; S. af Karetmager, Branddirektør J. J. Jensen; g. 20. April 1916 m. Eva Bo. Student 1905; cand. mag. 1913; Rektor 1934.

Adr.: Hans Jensens Vej 29. Hell.



Jensen, Holger Richardt, Grosserer; f. 4. Nov. 1893; S. af Grosserer Julius Jensen (d. 1. Jan. 1935); g. 19. Juli 1918 m. Johanne Sørensen. Handelsuddannelse hos J. Scheel-Beck i Næstved og i Tyskland til 1914; ansat i Firmaet Julius Jensen fra 1914—1922, Julius Jensen & Søn 1922—1925, Holger R. Jensen A/S 1925—1932, fra 1932 Julius Jensen A/S og Direktør for Julius Jensen A/S fra 1935.
Adr.: Badstuestræde 13. K.

Jensen, Holger C., Restauratør; f. 23. Febr. 1893 i Kbhvn.; S. af Banemand Jensen; g. 23. Aug. 1933 m. Valborg Møller. Udd. som Grovsmed; derefter udd. som Tjener; overtog 1926 »Figaro«, Jægersborg Dyrehave; 1930—33 »Figaro« paa Enghavevej; derefter Café »Stevns« til 1935.
Adr.: Engmosevej 1. Char.



Jensen, H. P., Fabrikant; f. 1. Juni 1893 i Vejle; S. af Urmager Nicolaj Jensen; g. 22. Maj 1920 m. Elna Pedersen. Udd. hos Urmager Nicolaj Jensen 1907—11 og derefter arbejdet som Urmager forskellige Steder, bl. a. i Tyskland til 1918; derefter Medstifter og Medindehaver af Nordisk Etui Fabrik, fra 1918 St. Kongensgade 59.
Adr.: Sødalen 13. Gentofte.

Jensen, J. C., Direktør; f. 28. Sept. 1870 paa Auernæsgaard; S. af Proprietær P. Jensen; g. m. Frida Emde. Exam. jur. 1890; ans. i Statsanstalten for Livsforsikring 1891—1915; derefter adm. Direktør i A/S Absalon. M.F.
Adr.: Kronprinsensvej 12. F.

Jensen, J. Chr., Dir., M. F.; f. 30. Nov. 1877 i Kalundborg; S. af Husejer P. Jensen; g. 12. Jan. 1924 m. Mimi Rasmussen. Udd. i Bygningsbran-

chen; Direktør for Arbejdernes Andels-Boligforening 1912—28.

Adr.: Peter Bangs Vej 197. Valby.

Jensen, Jens Mathias, Grosserer; f. 20. Maj 1883 i Nykøbing M.; S. af Snedkerm. og Fattigforst. Jens Jensen; g. 24. Marts 1910 m. Ingrid Elisabeth Mikkelsen. Uddannet i Isenkrambranchen 1897—1902; derefter hos forskell. Isenkramfirmaer; fra 1908 startet Firma Jensen & Christensen.

Adr.: Østergade 26. K.

Jensen, Johs. V., Forfatter, Dr. phil.; f. 20. Jan. 1873 i Farsø; S. af Dyrslæge H. Jensen; g. m. Else Ulrik. Student 1893; cand. phil. 1894; Dr. phil. h. c. i Lund 1929.

Adr.: Rahbeksalle 2 C. V.

Jensen, Jørgen, Byretsdommer; f. 29. Aug. 1889 i Sæby; S. af Gæstgiver J. P. Jensen; g. 12. Okt. 1912 m. Margrethe Christensen. Student 1909; cand. jur. 1914; Dommer i Kbhvn.s Byret 1929. R.

Adr.: Tonysvej 29. Charl.

Jensen, Jørgen, Læge, Dr. med.; f. 12. Aug. 1870 i Vonsbæk Sogn; S. af Kaptajn, Grdj. E. H. Jensen; g. 18. Juni 1915 m. Laura Holst. Student 1889; med. Eks. 1896; Dr. med. 1912; Docent v. Tandlægeskolen fra 1911; Overlæge 1921. R.

Adr.: Falkoneralle 86. F.



Jensen, Kai, Direktør, Restauratør; f. 1. Okt. 1900 i Kbhvn.; S. af Funktionær i Belysningsvæsenet Chr. Jensen; g. 14. Maj 1922 m. Gudrun Ansen. Uddannet som Kok paa Hotel Phønix fra 1914—17; derefter i Tyskland; fra 1823—30 i International Wagon Lit; fra 1930 Weinolds Selskabslokaler og 1936 Restaurant Ritz.

Adr.: Restaurant »Ritz«, Vesterport. V.

Jensen, Kaj, Direktør; f. 10. Juli 1905 i Kbhvn.; S. af Brygger Henrik Jensen; g. 5. Nov. 1932 m. Ebba Christiansen. Realeks. 1920; 1930 egen Benzin-Import af russisk Benzin; 1934 omdannet Firmaet til A/S og Direktør for samme.
Adr.: Vesterbrogade 52. V.

Jensen, K. L. E., Grosserer; f. 10. Nov. 1865 i Kbhvn.; S. af Vinhandler Emil Jensen; g. 15. Maj 1896 m. Martine Boisen. Udd. v. Papirhandel; Grossererborgerskab og etabl. Firma 1896. R., DM.

Adr.: Strandvej 185. Hell.



Jensen, Knud, Bankbestyrer; f. 7. Aug. 1886 paa Frederiksberg; S. af Sekretær A. P. Jensen; g. 4. Nov. 1914 m. Inge v. d. Heide-Christensen. Præliminæreks.; Ass. Dansk Arbejder Bank 1904—12; Ass. Privatbanken 1912—19; Fuldm. 1920—31; Kontorchef 1932; Bestyrer Østerbro Afd. 1931.

Adr.: Bülowvej 2. V.

Jensen, Knud, Direktør for Ilford-Selo Foto A/S.; f. 22. Nov. 1887 i Aalborg; S. af Grosserer, cand. pharm. Johan Jensen; g. 24. Juni 1907 m. Eveline Hudson-Ablett. 1904—06 ansat hos J. Jensen i Tebranchen; 1906—22 ansat i kino- og fotografisk Branche i England; 1923—31 Forretning en gros som Generalrepr. for engelske Firmaer; fra 1931 omdannes Forretningen til A/S., Direktør for samme.

Adr.: Pilestræde 19—25. K.



Jensen, Knud Georg, Guldwarefabrikant; f. 7. Maj 1880 i Kbhvn.; S. af Kobbersmedem. Wilhelm Jensen; g. 28. Marts 1907 m. Flory Seear. Lært hos Martin Lassen, derefter arb. 1 Aar i Berlin, 2 Aar i London og 3 Aar i Paris; begyndte Forretning i Kbhvn. 1906.

Adr.: Kultorvet 4 A. K.



Jensen, Knud Hjalmar, Apoteker; f. 23. Maj 1870 i Staby; S. af afd. Skoleinspektør S. P.

Jensen; g. 17. April 1897 m. Signe Marie Jensen. Cand. pharm. 1894; Apoteker i Kbhvn. 1921, opr. Archiv Apoteket. R.

Jensen, Knud V., Sekr., M.F.; f. 29. Jan. 1893 i Kbhvn.; S. af Detailhandler H. F. Jensen; g. 27. Marts 1920 m. Elga Petersen. Udl. i Billedskærrerfaget 1911; Sekretær i De samvirkende Fagforbund fra 1928.

Adr.: Hans Egedesgade 25. N.

Jensen, Lars Peder, Antikvitethandler; f. 31. Oktbr. 1856 i Slagelse; S. af Papmager Jens Pe-



der Jensen; g. 26. Aug. 1883 m. Ane Margrethe Christensdatter Larsen, f. 3. April 1858 i Kornerup, D. af Husmand Christen Larsen (d. 8. Febr. 1884).

Adr.: Istedgade 105. V

Jensen, Lauritz Peter, Direktør; f. 6. Jan. 1889 paa Frederiksberg; S. af Trafikass. H. J. Jensen; g. 18. Nov. 1916 m. Claudia Petra Ahnfeldt Møllerup. Udd. i Handel; 1918 ans. hos Jacob Gunnløgsson A/S; 1919 Direktør; Studierejser i Udlandet.

Adr.: Strandgade 12. S.



Jensen, Lillian Elinor, Balletdanserinde; f. 15. Oktober i Kbhvn. Elev af Solodanserinde Valborg Borchsenius; 1919 Det kgl. Teaters Balletskole; 1929 Danserinde paa Det kgl. Teater; 1931 Debut som »Terpsichore« i »Apollon«; 1934 Balletdanserinde.

Adr.: Hjorth Lorenzengade 23. N.

Jensen, Mette Kirstine Christensdatter, f. Larsen; f. 11. Jan. 1856; D. af Husmand Christen Larsen; g. 30. April 1881 m. Grosserer Julius Jensen (d. 1. Jan. 1935).

Adr.: Badstuestræde 13. K.

Jensen, Michael H., Forlagsboghandler; f. 17. Marts 1871 i Kbhvn.; S. af Gross., Vinhandler Martin Jensen; g. m. Emilie la Cour Mogensen.



Præliminæreks. 1887; udd. v. Boghandel; Medindehaver af Det Schonbergske Forlag 1905—35.
Adr.: Amager Fælledvej 3. S.



1908; Dr. phil 1910; Lektor v. Universitetet 1922—27; Professor i Plantefysiologi 1927.
Adr.: Gothersgade 140. K.



Jensen, Niels, Restauratør; f. 7. Sept. 1882 i Taastrup, Jylland; S. af Grdj. Jens Nielsen; g. 28. Dec. 1909 m. Rosa Schmidt. Udd. som Tjener i Udlandet; 1924 overt. »Sankt Thomas«, Frederiksberg Allé.

Adr.: Sct. Thomas, Fr.bergalle. F.



Jensen, Richard, Restauratør; f. 13. Aug. 1892 i Helsingør; S. af Hotelejer Anders Chr. Jensen; g. 20. Maj 1919 m. Emma Marie Härstedt. Udd. som Maskinist med Eks. 1911—12; Forretningsfører og Buffist i »Prins Wilhelms Palæ« til 1921; derefter overtaget Restauranten paa Amager Travbane; 1931 overtaget Travcaféen paa Amagerbrogade.

Adr.: Løjtegaardsvej 43. Kastруп.



Jensen, Niels Peder, Redaktør; f. 14. Nov. 1876 i Ramløse Sogn; S. af Parcellist C. Jensen; g. 30. Juni 1905 m. Marie Charlotte Aarestrup. Student 1897; 1905 overt. Ledelsen af Det radikale Venstres Korrespondancebureau.

Adr.: Ø. Søgade 94. Ø.

Jensen, Peter, Kommandørkaptajn, Direktør; f. 17. Juli 1891 i San Francisco; S. af Fiskeriforp. Niels Jensen, Næsbyholm; g. 5. Marts 1915 m. Emilie Theodora Bredahl. Sekondløjtn. i Søværnet 1911; Kaptajn 1922; Orlogskaptajn 1929; Direktør for Søkort-Arkivet 1933; Kommandørkaptajn 1936. R. p. p.

Adr.: Fasanhaven 28. Gent.

Jensen, Peter Boysen, Professor, Dr. phil.; f. 18. Jan. 1883 i Hjerting, Sønderjylland; S. af Grdj. N. P. Jensen; g. 18. Nov. 1911 m. Olga Maria Vogt (d. 1931). Student 1902; mag. sc.



Jensen, Robert Rudolf Eigil, Fabrikant; f. 17. Nov. 1890 i Struer; S. af Skomager P. C. Jensen; g. 31. Marts 1911 m. Anna Petersen. Uddann. i Skotøjsbranchen; etablerede sammen med Fabrikant F. W. Jørgensen Special-Fabrikken for Dame-Luxus-Fodtøj.

Adr.: Korsgade 16. N.

Jensen, Søren, Grosserer; f. 24. Sept. 1860 paa Neder Testrup i Lysgaard Sogn; S. af Gross. H. C. Jensen; g. 20. Dec. 1902 m. Sigrid Agnete

Ingemann. Handelsudd. i Udlandet; Gross. i Kbhvn. fra 1888. R.
Adr.: Vedbæk.



Jensen, Søren Chr., Tegneinspektør; f. 6. Okt. 1870 i Træløse; S. af Hjulmand Jakob Jensen; g. 28. Sept. 1917 m. Amanda Caroline Marie Rasmussen. Afg. fra Kunstakademiet 1890; Tegneinsp. v. Kbhvn.s Skolevæsen fra 1914. R.
Adr.: Nybrovej 180. Lyngby.

Jensen, Thit, Frue, Forfatterinde; f. i Farsø; D. af Distriktsdyrlæge H. Jensen.
Adr.: S. Fasanvej 10. F.



Jensen, Thorkild, Skoledirektør; f. 4. Juni 1888 i Kbhvn.; S. af Skomager Heinrich Jensen; g. 1910 m. Olga Christensen. Lærereks. 1909; ans. v. Kbhvn.s Skolevæsen fra 1909; Skoledirektør fra 1933.
Adr.: Havremarken Skole, Husumgade 44. N.

Jensen, Vilh., Dr. med., Lektor v. Universitetet; f. 9. Okt. 1870 i Kbhvn.; S. af Manufakturhandler V. L. Jensen; g. 18. Maj 1900 m. Dorothea Pagh. Student 1888; med. Eks. 1895; Dr. med. 1903; Lektor v. Universitetet 1918. R.
Juliane Mariesvej 22. Ø.



Jensen, Volmer, statseksam. Ejendomsmægler; f. 20. Aug. 1873 i Nykøbing F.; S. af Skræ-

dermester Jørgen Jensen; g. 31. Marts 1899 m. Regitze Kræfting Norberg. Handelsudd. i Berlin og Kbhvn.; 1895—1911 selvst. Købmd. i Nakskov; 1911—15 Biografejer i Berlin; 1915—25 Rejseinspektør for Aug. Borgen; 1925—32 Ejendomsmægler; 1932 statsexam. Ejendomsmægler m. Bestall. f. Storkbhvn.
Adr.: Ndr. Fasanvej 39 B. F.



Jensen, Waldemar, Direktør; f. 4. Aug. 1881 i Kbhvn.; S. af Inkassator Hans Jensen; g. 23. Marts 1910 m. Hilda Austeen. Arbejdet i Udlandet fra 1900; grundlagt Hotel Bristol, Oslo, 1916; Restaurant Frascati 1934; Ambassadeur 1936. Norsk Idrætsmærke i Guld.
Adr.: »Ambassadeur«, Raadhuspladsen. K.

Jensen, Waldemar, Direktør, Grosserer; f. 15. Dec. 1872 i Ringsted; S. af Husejer Jens Jørgensen; g. 21. Okt. 1902 m. Inger Margrethe Larsen. Udd. som Købmand; Direktør for Slagteriernes Central 1924.
Adr.: Strandvej 32. Ø.



Jensen, Wilhelm, Direktør; f. 26. Maj 1885 i Kbhvn.; S. af Fabrikant Chr. Jensen; g. 1929 m. Poula Lis Jensen. Udd. v. Trælasthanndel; selvst. Forretning 1908; Agentur og Kommission; 1912 til Film A/S Kinografen; Prokurist i Oversea Film Trading Co.; Direktør i »United Artists« 1922—34; »Scala Bio« 1934.
Adr.: V. Voldgade 14. K.

Jensen, William Mozart, Træner; f. 21. April 1898 i Evanstone, U. S. A.; S. af Bygningssnedker Chr. Jensen; g. 16. Maj 1935 m. Astrid Johansen. Udd. v. Hestesport (Trav); selvst. Træner 1923.
Adr.: Lyngbyvej 7. Ø.

Jensenius, Herluf, Tegner; f. 5. Okt. 1888 i Kbhvn.; S. af Bygningsskonduktør Johannes Jen-

senius; g. 12. April 1912 m. Ellen Petersen. Lærereks. 1909; Tegner v. forsk. Blade fra 1914.
Adr.: Raadhustræde 1. K.

Jeppesen, Chr. J., Ingeniør. Studeret v. Polyteknisk Læreanstalt 1897—1902; Oph. i U. S. A. til 1926; Bosat i Danmark siden 1926.
Adr.: Strandvej 191. Hell.

Jeppesen, Knud, Dr. phil., Organist; f. 15. Aug. 1892 i Kbhvn.; S. af Fabrikant Chr. Jeppesen; g. 8. Juli 1923 m. Alice Kraysenbühl. Student 1911; mag. art. 1918; Dr. phil. 1922; Organist v. Holmens Kirke 1932; Direktør v. Det kgl. Musikkonservatorium 1932.
Adr.: Frederikslundsvej 33. Holte.

Jepsen, Ove, Nationalbankdirektør; f. 8. Febr. 1886 paa Frederiksberg; S. af Teglværksejer H. C. Jepsen; g. 21. Maj 1919 m. Bodil Benzon. Student 1904; cand. jur. 1911; Direktør i Nationalbanken 1935.
Adr.: Sortedamsdosseringen 69. Ø.

Jerichow, Herbert P. A., Direktør, cand. jur.; f. 4. Juli 1889 i Kbhvn.; S. af Departementschef P. A. Jerichow; g. m. Eva Dessau. Student 1907; cand. jur. 1913; Direktør for A/S De forenede Bryggerier 1931.
Adr.: Helleruplunds Alle 15. Hell.



Jermer, Jens, Apoteker; f. 18. Dec. 1865 i Sall, Viborg Amt; S. af afd. Gæstgiver R. C. Jensen; g. 25. Okt. 1895 m. Fernanda Michelsen. Cand. pharm. 1888; Apoteker i Vilbjerg 1914, Struer 1923, Charlottenlund 1931.
Adr.: Lindegaardsvej 51. Charl.



Jerndorff-Jessen, Peter, Skoleinspektør; f. 12. April 1853 i Visenbjerg (Fyn); S. af Møller Jacob Jessen; g. 1. Gang 19. Dec. 1885 m. Agnes Dumont Hansen, 2. Gang 1. Juli 1903 m. Lucie

Marie Tauber. Seminarist 1875; Overlærer 1898; Skoleinspektør 1903—22; bekendt Oversætter.
Adr.: Laur. Sørensenvej 2. F.



Jernert, C. V., Direktør; f. 15. Aug. 1906 i Boston i U. S. A.; S. af Restauratør J. Jensen; g. 25. Sept. 1931 m. Grethe Rønberg. Student 1925; cand. polit. 1930; ans. paa Nordisk Fjerfabrik 1930—31; Tuborgs Fabrikker 1931—32; Direktør i A/S Oluf Rønberg fra 1933; Medl. af Fællesudv. for Danmarks Jern-, Metal-, Rør- og Maskinbrancheforeninger; af Best. for A/S Danmarks Handels- og Søfartstidende, af Best. for A/S Oluf Rønberg.
Adr.: Øresundshøj 24.

Jerrild, Holger, Forfatter, Redaktør; f. 13. April 1890 i Vejle; S. af kgl. Vejer og Maaler P. Jørgensen; g. 2. Marts 1918 m. Signe Madsen. Student 1909; Medarb. v. forsk. Blade; Redaktør af Frederiksberg Bladet.
Adr.: H. C. Ørstedesvej 35. V.

Jersild, Olaf, Overlæge, Dr. med.; f. 6. Juli 1867 i Kbhvn.; S. af Vekselerer P. V. Jersild; g. 17. Sept. 1902 m. Ingeborg Nissen. Student 1886; med. Eks. 1893; Dr. med. 1904; Overlæge 1916.
Adr.: Kronprinsessegade 2. K.

Jerslev, J. C., Overretssagfører; f. 17. Nov. 1891 i Aarhus; S. af Postmester C. M. Jensen; g. m. Udrun Ulm. Student 1909; cand. jur. 1915; Overretssagfører 1919.
Adr.: Niels Andersensvej 53. Hell.

Jervig, Axel, Vekselerer; f. 12. Dec. 1885 i Kbhvn.; S. af Smedem. C. O. Jensen; g. 12. Maj 1912 m. Anna Marie Mortensen. Ans. i Firmaet Erik Møller 1902; Indehaver af dette Firma fra 1920. R.
Adr.: Gl. Kongevej 27. V.



Jerspersen, C., statsaut. Revisor; f. 19. Juni 1882 i Viborg; S. af Provinsarkivar J. H. S. Jes-

persen; g. 5. Nov. 1907 m. Olga Frost. Eks. for statsaut. Revisorer 1917; selvst. Revisionsvirksomhed fra 1919. R.

Adr.: Grønningen 15. K.

Jespersen, Carl, Direktør; f. 1873; S. af Gross. O. P. Jespersen. Adm. Direktør for A/S Dagbladet »Politiken« fra 1906.

Adr.: Niels Andersenvej 64. Hell.

Jespersen, C. Tage, Grosserer, Vicekonsul; f. 13. Jan. 1896 i Kbhvn.; S. af Konsul S. T. Jespersen; g. 29. Maj 1925 m. Kirsten Krag. Student 1914; Medindehaver af Firmaet T. Jespersen & Co. 1922; Eneindehaver fra 1930; spansk Vicekonsul i Kbhvn. fra 1923.

Adr.: Bredgade 71. K.

Jespersen, Halfdan, Forlagsboghandler; f. 4. Juli 1870 i Klampenborg; S. af Forlagsboghandler E. J. M. Jespersen; g. 2. Maj 1901 m. Toetie Stok. Udd. v. Boghandel; overtog 1898 E. Jespersens Forlag; 1928 Jespersens & Pios Forlag. R. p. p.

Adr.: Bredgade 36. K.

Jespersen, Johannes, Professor; f. 17. April 1881 i Pøl paa Als; S. af Arbm. N. Jespersen; g. 3. Aug. 1918 m. Ellen Andersen. Landbrugs-kandidat 1909; Dyrlægeeks. 1915; Lektor v. Veterinær- og Landbohøjskolen 1919; Professor sammesteds 1923. R. p. p.

Adr.: Madvigsalle 2. V.

Jespersen, Otto, fh. Professor v. Universitetet, Dr. phil., litt. & jur.; f. 16. Juli 1860 i Randers; S. af Herredsfoged J. B. Jespersen; g. 13. April 1897 m. Ane Marie Djørup. Student 1877; cand. mag. 1887; Dr. phil. 1891; Professor v. Universitetet 1893—1925.

Adr.: Lundehave. Helsingør.

Jespersen, Poul, Dr. phil.; f. 18. Marts 1891 paa Næsbyhoved v. Odense; S. af Proprietær Valdemar Jespersen; g. 24. Sept. 1919 m. Rola Wohlleben. Student 1910, mag. sc. 1917; Dr. phil. 1928. FM. i Sølv, p. p.

Adr.: Maglekildevej 17. V.



Jespersen, Vilhelm, kommunal Direktør; f. 10. Dec. 1877 i Kjerterminde; S. af Sognepræst H. Jespersen; g. 27. Juni 1907 m. Elisabeth Helweg-Larsen. Cand. theol. 1901; ans. i Kbhvn.s Kommune 1902; Direktør 1926. R., DM.

Adr.: N. Søgade 25 A. K.

Jessen, Axel H., Statsgeolog; f. 30. Aug. 1868 i Kbhvn.; S. af Fabrikant Vilh. Jessen; g. 15.

Maj 1925 m. Johanne Olsen. Exam. polyt. 1885; cand. polyt. 1890; Statsgeolog fra 1897. R.

Adr.: Hallsalle 10. V.

Jessen, Børge, Professor, Dr. phil.; f. 19. Juni 1907 i Kbhvn.; S. af Forretningsfører Hans Jessen; g. 29. Jan. 1931 m. Ellen Pedersen. Student 1925; cand. mag. & mag. sc. 1929; Dr. phil. 1930; Prof. v. Danmarks tekn. Højskole 1935.

Adr.: Phistersvej 24. Hell.

Jessen, C. C., Prof., Læge; f. 12. Juni 1856 i Stege; S. af Præst C. A. L. Jessen; g. 16. Dec. 1887 m. Elise Steinhauer. Student 1874; med. Eks. 1882; Skolelæge 1900—28. R., D.r.K.H.

Adr.: Gothersgade 137. K.

Jessen, Franz von, Redaktør; f. 18. April 1870 i Horsens; S. af Ritmester, Kammerjunker Fritz von Jessen. Medarbejder og Redaktør v. forsk. Blade. K², DM.

Adr.: Heilsmindevej 2. Charl.

Jessen, Gerhard, Direktør; f. 21. April 1885 i Slagelse; S. af Vejass. Andreas Bjørn Rothe Jessen; g. 22. Maj 1908 m. Jakoba Jessen. Debut som Skuespiller i Kbhvn. 1910; Det nye Teater til 1930; Apolloteatret 1931; Fønix Teatret 1932; Direktør i Riddersalen 1934; Indehaver og Direktør for Færgetroen i Tivoli fra 1928; i Radiofonien.

Adr.: Larsbjørnstræde 1. K.



Jessen, Gert Staal, Ingeniør, cand. polyt.; f. 4. Nov. 1902; S. af Kaptajn i Marinen E. Jessen. Student 1920; cand. polyt. 1926; derefter ansat hos raadg. Ingeniør Poul A. Berthelsen; Kompagnon 1933, Firm. Poul A. Berthelsen & Gert Jessen.

Adr.: Gothersgade 93. K.

Jessen, H. E., Grosserer; f. 28. Maj 1887 paa Skaarupgaard v. Aarhus; S. af Forp. L. Jessen; g. 28. Okt. 1915 m. Karen Margrethe Bøgvad. Handelsudd. i Firmaet Carøe & Co. og i UdL. 1909—12; ansat i Korn- og Foderstof Kompagniet, Aalborg 1912—14; i Firmaet Carøe & Co. som Prokurist fra 1914 og som Indehaver af Firmaet fra 1925.

Adr.: Kristiansgade 18. K.

Jessen, Knud, Professor, Dr. phil.; f. 29. Nov. 1884 paa Frederiksberg; S. af Konsulent i Det kgl. Landhusholdningsselskab P. Jessen; g. 29. Juni 1912 m. Ingrid Holm. Student 1905; cand. mag. 1911; Dr. phil. 1920; Afdelingsgeolog 1917—31; Professor v. Universitetet 1931.

Adr.: Gothersgade 140. K.



Jessen, Laurits, Overretssagfører, Raadmand; f. 30. Maj 1868 i Vejle; S. af Arbejdsmand Andreas Jessen; g. 21. Juli 1922 m. Anna Magnusen. Udlært som Typograf i Vejle 1887. Student 1900; cand. jur. 1906; Overretssagfører 1909; Raadmand i Mag. 1. Afd. fra 1914.

Adr.: Vesterbrogade 5. V.

Joachim, Chr., Maler, Keramiker; f. 30. Okt. 1870; S. af Smedem. Jens Petersen; g. 1900 m. Hanne Johansen. Elev paa Kunstakademiet 1887—91.

Adr.: Thorvaldsensvej 8. V.

Johan-Svendsen, Eyvind, Skuespiller; f. 5. Jan. 1896 i Kbhvn.; S. af Kapelmester, Komponist Johan Svendsen; g. 27. Febr. 1923 m. Ellen Tvede. Det kgl. Teaters Elevskole 1915—17; v. Dagmar-teatret 1917—26; v. Det kgl. Teater 1926—31 og 1932. R., S.N. 3.

Adr.: Vodroffsvej 2 A. V.



Johannessen, Laurits Christian, Apoteker; f. 28. Maj 1870 i Odense; S. af afd. Rugbrødsbager K. Johannessen; g. 6. Okt. 1905 m. Hedvig Petersen. Cand. pharm. 1890; Hospitalsapoteker 1904—24; Apoteker i Brønshøj Apotek 1924.

Adr.: Fr.sundsvej 112. Brh.



Johannesson, Jon, Grosserer; f. 29. Sept. 1874 i Kbhvn.; S. af Gross. Sigurdur Johannesson; g. 7. Febr. 1934 m. Else Christiansen. Præliminær-eks.; Udd. i Udlandet. R., Isl. Falk.

Adr.: Trondhjems-gade 13. Ø.

Johansen, A., Smed, M.L.; f. 13. Dec. 1868 i Højelse. Udd. v. Smedehaandværket; Hovedkasserer for Dansk Smede- og Maskinarbejderforbund fra 1903.

Adr.: P. Knudsensgade 44. V.



Johansen, Carl Ove Richart, cand. polyt., Ingeniør ved Københavns Telefon A/S.; f. 11. Jan. 1900 i Helsingør; S. af Oberst N. P. Johansen; g. 20. Juni 1925 m. Inga Jensen. Student 1918; polytekn. Kandidat som Elektroing. 1924; Medl. af Bestyrelsen for »Elektroteknisk Forening« fra 1936.

Adr.: Strandvej 183. Hell.



Johansen, E. S., Professor; f. 8. Aug. 1879 i Nyborg; S. af Murermester Jørgen Johansen; g. m. Ellen Prytz. Student 1900; cand. mag. 1906; Docent v. Polyt. Læreanstalt 1914; Professor fra 1921. R., D.M.

Adr.: Heilsmіндеvej 1. Charl.



Johansen, Holger Jens Georg, Fabrikant, cand. polyt.; f. 30. Juli 1892 i Kbhvn.; S. af Maskinfabrikant C. Johansen; g. 15. Febr. 1919 m. Rita Jørgensen. Student 1911; cand. polyt. 1917; Grossererborger-skab 1923; startet Holger Johansens Væveri 1933; nyt Væveri opført 1935.

Adr.: »Nigella«, Holte.

Johansen, H. P. J., Viceskoledirektør; f. 6. Juni 1877 i Svaneke; S. af fh. Arrestforvarer H. M. P. Johansen; g. 18. April 1908 m. Ingrid

Vinten. Lærercks.; Lærer fra 1895; Viceskole-direktør 1931. R.

Adr.: Østerbrogade 78. Ø.



Johansen, Jens, Oberstløjtnant; f. 21. Marts 1873 i Odense; S. af Sognepræst Jensenius Johansen; g. 9. Marts 1904 m. Rigmor Hansen. Student 1890; Premierløjtn. 1893; Kaptajn 1909; Oberstløjtnant 1919—30; Hærarkivar 1931. R., D.M.

Adr.: Blidahpark 8. Charl.

Johansen, J. M., Direktør for Hovedstadens Brugsforening; f. 31. Okt. 1869 i Hjerm Sogn; S. af Fisker Johs. Johansen; g. 12. Marts 1893 m. Maren Christine Jensen. Lært Mejerivæsen; Direktør fra 1916.

Adr.: Strandboulevarden 96. Ø.



Johansen, J. Th., Direktør; f. 26. Aug. 1877 i Sigersted pr. Ringsted; S. af Gaardejer Carl Johansen; g. 13. Oktbr. 1902 m. Martine Kirstine Christensen. Udd. som Tjener i Provinsen og fra 1899 i Kbhvn.; startet Selskabslokalerne paa Haveselskabsvej; 1926 overtaget Vallø Strand-Hotel og fra 1934 tillige Webers Selskabsloka-

Adr.: Gl. Kongevej 119. V.



Johansen, Jutta, Frk., Koncertsangerinde og Sangpædagog; f. i Kbhvn. Studeret hos. V. Forchhammer; Studierejser til Udlandet.

Adr.: St. Kongensgade 6. K.

Johansen, Kjeld, Chef for Kbhvn.s statistiske Kontor; f. 15. Juli 1895 i Hillerød; S. af fh. Lektor V. A. Johansen; g. 2. Sept. 1920 m. Ellen Rasmussen. Student 1913; cand. polit. 1919; ans. i Staden Kbhvn.s statistiske Kontor 1919; Chef for samme 1931.

Adr.: Tonysvej 1. Charl.

Johansen, Oskar, Overretssagfører; f. 2. Dec. 1860 i Korsør; S. af Barbermester P. T. Johansen; g. 23. April 1898 m. Anni Bünsow. Student 1878; cand. jur. 1884; Sagfører 1888—1919.

Adr.: Kongensvej 16. F.



Johansen, Peter, f. 7. Juni 1858 i Kbhvn.; S. af Sognepr. Jens Johansen; g. 26. Juni 1897 m. Fanny Bense. Student 1877; cand. jur. 1883; ansat ved Kunstakademiets Bibliotek fra 1883; Akademibibliotekar og Docent i Kunsthistorie 1901—28; Kunsthistorisk Forfatter. R., D.M.

Adr.: Adolph Steens Allé 4. V.

Johansen, Richard Hans, Kapelmester; f. 26. Febr. 1904; S. af Snedkermester Christian Johansen. Udd. som Violinist; 1925 Violinist i Det nye Teater; 1932 Kapelm. i »Valencia«; siden 1933 i »Lodberg«; Studierejser til Berlin og et Aars Ophold i Reykjavik som Kapelmester.

Adr.: Johnstrupsalle 2. F.



Johansen, Rud., Skrådermester; f. 7. Juli 1884 i Kbhvn.; S. af Vognmand H. Chr. Johansen; g. 9. Juli 1911 m. Marie Andersen. Skråderlære til 1903; overtog Skråderforretningen i Heinegade 1908; aabnede Forretningen Nørrebrogade 48 1930.

Adr.: Nørrebrogade 48. N.

Johansen, Th., Antikvarboghandler; f. 31. Juli 1875 i Kbhvn.; S. af Antikvarboghandler Niels Johansen; g. m. Maria Sofia Jensen.
Adr.: Holmens Kanal 30. K.

Johansen, T. V., Postmester; f. 23. Juni 1870 i Kbhvn.; S. a fagl. Schweizer Jacob Johansen; g. 4. Nov. 1898 m. Caroline Christof. Indtr. i Postvæsenet 1887; Postmester 1924. R., DM.
Adr.: N. Voldgade 9. K.

Johnsen, A. C., Afdelingschef i Finansmin.; f. 6. Nov. 1883 i Hillerød; S. af Skoleinspektør mag. sc. S. N. Johnsen. Student 1902; cand. jur. 1908; ans. v. Generaltolddirekt. 1909; Afd.chef i Departementet for Told- og Forbrugsafgifter 1934. R., D.M. p. p.
Adr.: Strandgade 46. K.

Johnsen, E. W., Kunstmaler; f. 1. Jan. 1886 i Hillerød; S. af Skoleinspektør, mag. sc. S. N. Johnsen; g. 3. Nov. 1914 Anna Margrethe Nordstrøm. Student 1905; udd. paa Polyt. Læreanstalt, Teknisk Skole og Kunstakademiet.
Adr.: Vester Fælledvej 47. V.

Johnsen, Poul, Dommerfuldmægtig; f. 6. Okt. 1904 i Slagelse; S. af Læge Kr. Johnsen. Student 1922; cand. jur. 1928; kst. Politiadvokat 1933; kgl. Udn. 1935; Dommerfuldm. 1936.
Adr.: Frisersvej 4 A. Charl.

Jonquières, Henrik de, Departementschef; f. 10. April 1890 paa Frederiksberg; S. af Overpræsident, Kammerherre Frederik de Jonquières; g. 3. Jan. 1919 m. Ragna Koefoed. Student 1908; cand. jur. 1915; ans. i Indenrigsministeriet 1918; Departementschef i Socialministeriet 1933. R., DM. p. p.
Adr.: Østerbrogade 44. Ø.



Jordan, Kamma, Concertsangerinde; f. 22. Maj i Nykøbing paa Falster; D. af Redaktør Aage Jordan; g. 1. Juni 1912 m. Ingeniør Ernst Johansen. Uddannet i Sang paa Det kgl. Musikkonservatorium og i Udlandet; siden 1928 virket som Vikar ved Det kgl. Musikkonservatorium.
Adr.: Amager Fælledvej 4. S.

Juel, Axel, Kontorchef, Forfatter; f. 12. Febr. 1883 i Kbhvn.; S. af Kaptajn, cand. jur. Hakon Juel; g. 18. Dec. 1925 m. Rigmor Blume. Student 1901; ans. i Marineministeriet 1905; Kontorchef 1923. R., DM., M.I.&A. p. p.
Adr.: Christiansvej 34. Charl.

Juel, C. J. E., Hofmarskal, Kammerherre; f. 25. Juli 1862 i Aarhus; S. af Generalmajor C. C. E. Engelbrecht; g. 22. Juni 1893 m. Sophie Wilkens. Sekondløjtn. 1881; Kaptajn i Livgarderen 1900; Ceremonimester 1908; 2. Hofmarskal 1912; Hofmarskal og Chef for Hofmarskallatet 1926; Medl. af Statsinventarie-Kommissionen fra 1912. SK., D.M., Fr. VIII M.T. p.p.
Adr.: Christiansborg. K.

Juel-Brockdorff, Niels, Baron, Kommandør-kaptajn; f. 19. Juli 1878 paa Hollufgaard paa Fyn; S. af Kammerherre, Lensbaron Carl Juel-Brockdorff; g. 11. Okt. 1904 m. Karen Henriette Bille Scheel. Søkadet 1896; Kaptajn 1915; Orlogskaptajn 1923; Kommandørkaptajn i Res. R., D.M.
Adr.: Palægade 4. K.

Juel-Hansen, E. A. G. V., Sporvejsdirektør; f. 15. April 1878; S. af Skolebestyrer, Forfatter N. Juel-Hansen; g. 31. Maj 1905 m. Sofie Charlotte Camradt. Student 1899; cand. polyt. 1904; ans. v. Statsbanerne; Direktør for Kbhvn.s Sporveje 1926. R., DM.
Adr.: Ahlefeldtsgade 16. K.

Juel-Jørgensen, S., Konsul; f. 30. Marts 1889 i Kbhvn.; S. af Gross. H. O. Jørgensen; g. 6. Dec. 1915 m. Kamma Elisabeth Fortmeier. Student 1907; cand. phil. 1908; Polyt. Læreanstalt 1913; i Udlandet til 1932; 1933 Medindehaver af Firmaet Elektro-Motor. 1921—30 dansk Konsul i Bolivia; fra 1935 Generalkonsul for Bolivia. R., Caballero Condor de los Andes.
Adr.: Bülowsvvej 34. V.

Juelsbak, Emil Simon Jakob, Ingeniør; f. 20. Aug. 1893 i Kbhvn.; S. af Malerm. Adolf Henrik Jakob Jacobsen; g. 3. Febr. 1921 m. Else Marie Wessel. Præliminæreks. 1909; Adgangseksamen til Polyt. Læreanst. 1910; Afgangseks. fra Polyt. Læreanst. som Elektroingeniør 1915; fra 1916—18 ansat ved »The Poulsen Wireless Telegraph and Telephone Company«, London; siden 1918 ved Københavns Telefon Aktieselskab.
Adr.: K.T.A.S., Nørregade. K.

Juhl, J. T., Redaktør; f. 18. Dec. 1887 paa Sønderbygaard v. Fredericia; S. af Proprietær J. C. Juhl; g. 13. Febr. 1922 m. Vera Hansen. Student 1905; cand. polit. 1911; Medarbejder og



Redaktør v. forsk. Blade; Pressesekr. under Grosserer-Societetets Komité 1934.
Adr.: Overgaden o. Vandet 26. K.



i Udlandet; siden v. forsk. Restauranter i Kbhvn. og Provinzen.

Adr.: Prinsesse Mariesalle 12. V.



Junior, Christian, Byretsdommer; f. 9. Juli paa Frederiksberg; S. af cand. jur. Hans Junior; g. 26. Sept. 1918 m. Tove Melbye. Student 1914; cand. jur. 1919; Dommer i Kbhvn.s Byret 1933.
Adr.: Sct. Markus Plads 10. V.

Junkers Eskelund, Gerda Fanny Delecomyn, Salgschef; D. af afd. Ing. Nicolaj Meyer. Realeks. 1912; derefter Handelsskole; lægeaut. Massøse; studeret Handel i England og Amerika; egen Klinik 1926—29; fra 1932 Salgschef for Firmaet Horstmann og Steinberg.

Adr.: St. Kongensgade 23. K.

Juhl, Niels, Sognepræst; f. 4. Sept. 1869 i Skartved v. Kolding; S. af Proprietær O. L. Juhl; g. m. Ellen Dorthæa Holmberg. Student 1887; cand. theol. 1893; Sognepræst fra 1902. R. Østervold Præstegaard, Uppsalagade. Ø.



Jurekmann, Johannes Jørgen, Kaptajn; f. 21. Maj 1858 i Lyngby; S. af Murmester F. Jurekmann; g. 6. Juli 1887 m. Ellen F. Backe. Sekondløjtn. 1883; Kaptajn 1900; udtr. af Hæren i 1913. R.

Adr.: Studiestræde 38. K.



Juhlien, Mary, Frue, Restauratrice; f. 16. Sept. i Dødstrup; D. af Landmd. N. P. Andersen; g. 15. Sept. 1912 m. Oskar Juhlien. Uddannet som Køgejomfru; Køkkenchef hos Wittmack; i 1914 overtaget Dragør Badehotel; 1915 Jernbane-Pavillon.

Adr.: Jægersborg Allé 1. Charl.

Just, Jens Carl Hans, Grosserer; f. 15. Juli 1882 i Kbhvn.; S. af Grosserer, Etatsraad Hans Just; g. 8. Dec. 1904 m. Eva Jouhaneau. Udd. i Udlandet 1898—1904; Medindehaver af Firmaet Hans Just. R. p. p.

Adr.: Strandvej 32 D. Ø.

Just, P. A. Fenger, Overlæge; f. 24. Jan. 1868 paa Frederiksberg; S. af Gross. P. T. Just. Student 1886; med. Eks. 1893; Overlæge fra 1908. R., DM.

Adr.: N. Farimagsgade 15. K.

Julian, Kaj Arne, Kapelmester; f. 27. Sept. 1893; S. af Kapelm. Julian Olsen; g. 1915 m. tidl. Skuespillerinde Ragnhild Julia Kofoed. Udd. som Violinist; 1913 Violinist i Faderens Orkester i Hotel d'Angleterre; 1915—17 Kapelm.

Just, Poul, Grosserer; f. 5. Septbr. 1877 i Kbhvn.; S. af Gross., Etatsraad Hans Just; g. 13. Dec. 1902 m. Ingeborg Wald-Pade. Udd. i Ind- og Udl; Medindehaver af Firmaet Hans Just 1906. R. p. p.

Adr.: Østre Alle 31. Ø.

Justesen, Alf Robert, Grosserer; f. 9. Juni 1885 i Kbhvn.; S. af Buntmagerm. I. C. Justesen; g. 22. Aug. 1924 m. Ingeborg Camilla Nielsen. Udd. i Manufakturbranchen. Etablere-de selv 1914 m. Grossererborgerskab. Fabrika-tion af Damelingeri.

Adr.: Lindenovsgade 5. Ø.



Justesen, J. P., Grosserer; f. 11. Aug. 1856 i Randers; S. af Fabrikejer P. Justesen; g. 15. Juni 1886 m. Elisabeth Marie Sauer. Handels-udd.; Grossererborgerskab i Kbhvn. 1888. R.

Adr.: Palægade 6. K.

Juul, Jens, Overlæge; f. 26. Aug. 1896 i Aale; S. af Gaardejer Karl Juul; g. 26. Juli 1922 m. Petrine Knudsen. Student 1914; med. Eks. 1921; Dr. med. 1929; Overlæge 1931.

Adr.: Vældegaardsvej 4. Gent.

Juul-Jensen, H., Cand. mag., Ordbogsredaktør; f. 27. Sept. 1882 i Vejle; S. af Købmand C. W. Jensen; g. 12. Marts 1921 m. Mary Johanne Andersen. Student 1900; cand. mag. 1908; ledende Redaktør v. Ordbog over det danske Sprog.

Adr.: Nørrebrogade 44. N.



Juul-Petersen, Anker, Arkitekt, Bygningsinspektør; f. 14. Aug. 1882 i Kbhvn.; S. af Murerm. Juul-Petersen; g. 19. Marts 1912 m. Anna Margrete Gelting. Svendeproeve som Murer; gennem-gaaet Teknisk Skole og derefter videre Udd.; ar-bejdet i Udlandet samt hos forskell. Arkitekter; fra 1907 ansat v. K.T.A.S.; Fuldm. 1920; Byg-ningsinspektør 1927.

Adr.: Sortedamsdosseringen 45 A. N.

Jürgensen, Alfred, Vekselerer; f. 8. Jan. 1861 paa Hagedstedgaard; S. af Forpagter Jørgen Chr. Jürgensen; g. 24. Jan. 1913 m. Mathilde Svens-



son. Udd. som Vekselerer; etabl. 1902. R., D.M. p. p.

Adr.: Sortedamsdosseringen 59 D. Ø.

Jürgensen, Dethlef, Grosserer; f. 12. Jan. 1773 i Flensborg; S. af Gross. Jürgensen; g. 2. Juni 1896 m. Ruth Hansen. Handelsudd i Ind- og Udl.; Grossererborgerskab 1899.

Adr.: Carlsminde, Søllerød. Holte.

Jønson, J. P., Tapetserer; f. 2. Juni 1865 i Lille Harie; S. af Skrædderm. Hans Jønson; g. 14. Nov. 1886 m. Amalie Christine Børgeson.

Adr.: Gerdsgade 2. Valby.



Jønsson, Carl Peter, Restauratør (Lumskebugten); f. 16. Okt. 1878 i Kbhvn.; S. af Restau-ratør N. Jønsson; g. 1. Maj 1903 m. Elna An-dersen. Lært paa Hotel »Phønix«, Kbhvn.; der-efter i Udlandet; overtog Lumskebugten 1911.

Adr.: Toldbodvej 21. K.

Jønsson, N. Chr., Bagermester, Oldermænd for Københavns Bagerlaug; f. 11. Sept. 1873 i Sve-rige; S. af Smed Jøns Jønsson; g. 9. Maj 1897 m. Anna Mathiesen. Uddannet ved Bagerfaget; etabl. Forretn. i Kbhvn. 1899. R.

Adr.: Istedgade 28. V.



Jørck, Henning, Grosserer; f. 5. Dec. 1887 i Kongens Lyngby; S. af Propr. Lars Jørgensen;

g. 14. Septbr. 1918 m. Gerda Guldmann. Birkerød Latin- & Realskole, Købmandsskole; derefter 5 Aar i Udl.; Grossererborgersekab 1915; etabl. Forretningen Købmagergade 52 og flyttede senere til Nr. 60, hvorfra Forretningen nu ledes. Adr.: Købmagergade 60. K.



Jørgensen, Aage, Kapelmester, Komponist; f. 7. Marts 1897 i Kbhvn.; S. af Konduktør ved Kbhvns. Sporveje Niels Jørgensen. Uddannet i Klaverspil hos Poul Schlüter; spillet paa Turné i Udlandet og i Provinsen; paa la Reine og Phonix Teatret; fra 1929 Kapelmester v. Røde Kro.

Adr.: Ægirsgade 53. V.



Jørgensen, Aage E., Overretssagfører, Borgmester; f. 27. Aug. 1879 paa Fredensgaard ved Aarhus; S. af Fabrikant G. Jørgensen; g. 21. Septbr. 1906 m. Ellen Margrethe Elise Hansen. Student 1897; cand. jur. 1903; Overretssagf. 1905. Adr.: Klampenborgvej 6. K.

Jørgensen, Aksel, Professor, Kunstmaler; f. 3. Febr. 1883 i Kbhvn.; S. af Maskinsmed Mathias Jørgensen; g. 9. Aug. 1910 m. Christine Carlsen. Udd. som Maler 1901; Professor ved Kunstakademiet fra 1920. R., D.M.

Adr.: Charlottenborg, Kongens Nytorv. K.

Jørgensen, Alb. V., Højesteretssagfører; f. 31. Juli 1886 i Kbhvn.; S. af Handelsbogholder A. C. Jørgensen; g. m. Juliette Frantz. Student 1903; cand. jur. 1909; Overretssagfører 1812; Højesteretssagfører 1927. R.

Adr.: Torvegade 47. K.

Jørgensen, Alfr. Th., Dr. theol, Privatdocent; f. 9. Juni 1874 i Vejle; S. af Kantor, Lærer J. A. Jørgensen; g. 2. Nov. 1899 m. Ingeborg Jordt. Student 1892; cand. theol. 1897; Dr. theol. 1907. R., D.M., p.p.

Adr.: Sortedamsdosseringen 23. N.



Jørgensen, A. V., Orlogskaptajn, Generalsekretær; f. 4. Marts 1885 i Aarhus; S. af Oversergent P. H. Jørgensen; g. 17. Dec. 1907 m. Astrid Mølgaard. Sekondløjtnant i Søofficerskorpset 1905; Kaptajn 1918; Orlogskaptajn i Reserven 1932; Generalsekr. i Kgl. Dansk Automobil Klub 1935. R., p.p.

Adr.: Nerievej 11. Hell.



Jørgensen, Axel Jørgen, kgl. Kapelmusicus; f. 23. Okt. 1881 i Aarhus Amt; S. af Musiker Niels Jørgensen; g. 16. Nov. 1906 m. Kirstine Hansen. Udd. p. Musikkonservatoriet og i Udlandet; i det kgl. Kapel fra 1919.

Adr.: Lykkesholmsalle 7. V.

Jørgensen, Carl, Bogtrykker; f. 23. Dec. 1884 i Kbhvn.; S. af Skomagermester C. N. Jørgensen; ugift. Udd. i Bogtrykkerfaget; selvst. Bogtrykkervirksomhed fra 1932.

Adr.: Borgmester Jensensalle 1. Ø.

Jørgensen, Carl, Direktør; f. 11. Febr. 1872 i Kbhvn.; S. af Malermester Hans Jørgensen; g. 26. Jan. 1919 m. Oda Magdalene Dall. Udd. som Købmand; Direktør for Akts. Hotel Nordland fra 1900. R., p.p.

Frederiksberggade 25. K.

Jørgensen, Carl, Læge; f. 1. April 1888 i Nyborg; S. af Sparekassestyrelse J. C. Jørgensen; g. 21. Septbr. 1926 m. Asta Christensen. Student 1906; med. Eks. 1914; prakt. Nervelæge i Kbhvn. 1926.

Adr.: Frederiksborggade 25. K.

Jørgensen, Carl Adolf, Professor, Dr. phil.; f. 3. Oktbr. 1899 i Kbhvn.; S. af Assistent Ad. Jørgensen; g. 27. Marts 1926 m. Anna Sofie Helms. Student 1918; mag. sc. 1923; Dr. phil 1928; Professor ved Den kgl. Veterinær- og Landbohøjskole 1934.

Adr.: Hummeltoftevej 47. Lyngby.



Jørgensen, Charles Valdemar, Grosserer; f. 13. Maj 1873 i Kbhvn.; S. af Malermester Hans Jørgensen; g. 7. Juni 1911 m. Ellen Westergaard. Udd. som Vinkyper; grundede eget Vinfirma C. V. Jørgensen 1906. Gross.borgersk. Febr. 1916. Adr.: Vesterbrogade 22. V.



Skotøjsfabrik; etablerede sammen med Fabrikant R. R. E. Jensen Fabrikken i Larsbjørnstræde 1932 og flyttede 1935 til Korsgade 16. Adr.: Korsgade 16. N.



Jørgensen, Christian, Afdelingsingeniør ved K.T.A.S.; f. 3. Sept. 1883 i Kbhvn.; S. af Handeldsgartner L. Jørgensen; g. 2. Aug 1910 m. Ebba Møller. Polyteknisk Kandidat; Bygningsingeniør. Adr.: Aalboulevard 86. N.



Jørgensen, Gustav, Dr. med.; f. 2. Maj 1878 i Kbhvn.; S. af Bogholder A. S. Jørgensen; g. 3. Oktbr. 1908 m. Lily Hawkins Thomsen. Student 1896; med. Eks. 1905; Dr. med. 1915; Skole-Overlæge 1925.

Adr.: Østerbrogade 142. Ø.

Jørgensen, Christian, Stabslæge; f. 10. Dec. 1867 i Helsingør; S. af Stabslæge J. P. Jørgensen; ugift. Student 1887; med. Eks. 1894; Korpslæge 1903; Overlæge 1908; Stabslæge fra 1920. K², D.M., p.p.

Adr.: Hardangergade 4. Ø.

Jørgensen, Ellen, Frk., Dr. phil.; f. 6. Marts 1877 i Kbhvn.; D. af Snedkermester H. C. Jørgensen. Student 1896; cand. mag. 1903; Dr. phil. 1909; Underbibliotekar i Det kgl. Bibliotek 1915; Bibliotekar II 1931.

Adr.: Fr.berg Bredegade 15. F.

Jørgensen, Emil, Arkitekt; f. 3. Septbr. 1858 i Rendsborg; S. af Oversergent Gustav Jørgensen; g. 24. Nov. 1888 m. Anna Margrethe Knudsen. Afg. fra Kunstakademiet 1883. R., D.M.

Adr.: Brogaardsvej 46. Gent.

Jørgensen, Frantz Oscar, Oberst; f. 3. Aug. 1881 i Kbhvn.; S. af Hotelvært F. P. Jørgensen; g. 20. Dec. 1909 m. Claire Johanna Margaretha Achtziger. Premierløjtnant 1901; Kaptajn 1914; Oberstløjtnant 1929; Oberst 1931. K., D.M. p.p.

Adr.: Serridslevvej 8. Ø.

Jørgensen, Frode Walther, Fabrikant; f. 30. Nov. 1903 i Kbhvn.; S. af Handskemager A. Jørgensen; g. 7. Dec. 1924 m. Dagmar Rath. Uddannet i Skotøjsbranchen; 1926 Værkfører p. Sunds

Jørgensen, Herman, Direktør; f. 1. Febr. 1877 i Køge; S. af Brygger Chr. Jørgensen; g. 9. Okt. 1908 m. Mary Hvidsteen. Ingeniørudd. i Udl.; ansat ved Laur. Knudsens mek. Etablissement



Jørgensen, Hans Herman, Kurvemager; f. 21. Dec. 1890 i Kbhvn.; S. af Pakhusarbejder Hans Jørgensen; g. 7. Maj 1916 m. Gertrud Petersen. Uddannet som Kurvemager i Firmaet N. J. Nielsen & Co.; Svend 1909; Mester 1921; overtog ovennævnte Firma 1935.

Adr.: Valdemarsgade 4. V.

1896; Ingeniør, senere Chefingeniør v. samme fra 1904; Direktør for A/S. af samme Navn fra 1917. R., D.M.

Adr.: Haraldsgade 43. Ø.

Jørgensen, Holger, Seminarielærer; f. 25. Okt. 1877 i S. Næraa; S. af Købmand Vilhelm Jørgensen; g. 5. Aug. 1902 m. Louise Vilhelmine Herskind. Lærereks. 1898.

Adr.: H. C. Ørstedsvvej 46. V.

Jørgensen, Johs., Oberst; f. 5. Marts 1863; S. af Herredsfoged August Jørgensen; g. m. Elisabeth Madsen. Sekondløjtnant 1883; Kaptajn 1901; Oberstløjtnant 1909; Oberst 1913. K², D.M. P.P.

Adr.: Sct. Markusalle 6. V.



Jørgensen, Jørgen, Hotelejer; f. 6. Febr. 1884 i Nøddebo; S. af Forpagter Niels Peter Jørgensen; g. 21. Jan. 1917 m. Minna Jørgensen. Udd. som Tjener. Overtaget Hotel »Ørholm« 1909, og fra 1918 Hotel »Lyngby«.

Adr.: Hotel Lyngby. Lyngby.

Jørgensen, Jørgen, Professor; f. 1. April 1894 i Haderup ved Skive; S. af Sognepræst Peter Jørgensen; g. 24. Maj 1922 m. Krista Kjær. Student 1912; mag. art. 1918; Professor ved Universitetet 1926.

Adr.: Parkvænget 15. Charl.

Jørgensen, Jørgen Felding, Grosserer; f. 14. Nov. 1891 i Bloustrød; S. af Gartner Jørgen Jørgensen; g. 14. Dec. 1913 m. Karen Johanne Hansen. Udd. ved Frugthandel en gros & en detail; etabl. selv Detailudsalg 1917 i Haraldsgade 90. Solgte Forr. 1921 og overtog En gros Forr. Vendersgade 6; Gross.borgersk. 1921.

Adr.: Vendersgade 6. K.



Jørgensen, Jørgen Ingvar, Biografejer, Triangel-Teatret; f. 10. Okt. 1867 i Rønne, Jylland; S.

af Urmager Jørgen Jørgensen; g. 1. Gang 1. Dec. 1896 m. Anna Elisabeth Schön; 2. Gang 11. Jan. 1930 m. Ingeborg Ludvigsen. Udd. som Ur- og Kronometermager; flere Aar i Udl. i ansete Kronometerforretninger; erhvervet flere Medailler og Udmærkelser for faglige Arbejder; Forretn. i Esbjerg 1895; Biografbevilling i Esbjerg 1907; fra 1926 Bevillingshaver og Leder af Triangel-Teatret i Kbhvn.

Adr.: Østerbrogade 70. Ø.



Jørgensen, Jørgen S., Direktør (Metropol); f. 27. Juni 1900 i Esbjerg; S. af Dir. I. Jørgensen; g. 12. Okt. 1926 m. Sigrd Dangaard. Udd. paa Niels Brocks Handelsskole; til Frede Skaarups Film 1928; startede 1932 Gloria Film; fratraadte 1935, grundet Bevillingen til Metropolteatret.

Adr.: Frederiksberggade 16. K.



Jørgensen, Karl, Inspektør; f. 6. Nov. 1888 i Kbhvn.; S. af Vognmand Chr. Jørgensen; g. 17. April 1929 m. Anna Garby. Præliminæreks. 1903; i Købmandslære 1907—10; 1910 ansat ved Taxa Motor; 1915 Chauffør og Kørelærer; 1920 Inspektør ved Taxa.

Adr.: Rosenørnsalle 10. V.



Jørgensen, Lauritz, Stadskonduktør; f. 14. Januar 1872 i Krungerup; S. af Husmand Rasmus

Jørgensen; g. 28. Nov. 1899 m. Helene Vilhelmine Jensen. Præliminæreks., Landinspektøreks. 1898; Stadskonduktør 1927.

Adr.: Egholmsvej 1. Holte.

Jørgensen, Marius Chrstian, Instruktør; f. 17. Okt. 1886 i Kbhvn.; S. af Snedkerformd. H. P. Jørgensen; g. 15. Aug. 1911 m. Thora Hansen. Udlært Mekaniker ved K. T. A. S.; gennemgaaet Teknisk Skole; ansat ved K. T. A. S. fra 1901; Instruktør 1923.

Adr.: K.T.A.S., Nørregade. K.

Jørgensen, N. R., Direktør, Dr. phil; f. 30. Nov. 1879 i Onsbjerg paa Samsø; S. af Smed R. P. Jørgensen; g. 24. Aug. 1903 m. Alma Kirstine Thunbo. Student 1897; mag. sc. 1903; Dr. phil 1916; tekn. Dir. for Akts. Pensionsforsikringsanstalten fra 1917.

H. C. Ørstedsvej 51 A. V.



Jørgensen, Otto Arndt, Revisionschef i Store Nordiske Telegraf-Selskab; f. 20. Nov. 1879 i Kbhvn.; S. af Skibsfører Niels Jørgensen; g. 20. Juli 1920 m. Ingeborg Jensen, D. af Kontorchef i De danske Sukkerfabrikker Victor Jensen. Prælim.eks. 1897; ans. i Store Nord. Telegraf-Selskab 1898; Journalfører i Vladivostok 1901—05; Kontorassistent i Shanghai 1906—13; Chef for Takstafd. i Shanghai 1913—16; Revisionschef i St. Nord. Telegr.-Selsk. i Kbhvn. fra 1917. R., I.F. 3, Chin. G.H. 4.

Adr.: Puggaardsgade 15. V.



Jørgensen, Peter Georg, Overforvalter i Frihavnen; f. 16. Oktbr. 1870 i Kbhvn.; S. af afd. Formand Christian Jørgensen; g. 25. Aug. 1903

m. Laura Espensen. Ansat 1884—92 Den gamle Grynmølle (Otto Larsen); 1892—99 De forenede Oplagspladser; Frihavnen fra 1899; 1903 Underforvalter; 1908 Forv.alter; 1930 Overforvalter.

Adr.: Struergade 23 II. Ø.

Jørgensen, Poul, Lektor; f. 24. Maj 1885 i Sønder-Næraa; S. af Sognepræst N. H. Jørgensen; g. 21. April 1910 m. Ellen Wolfhagen. Student 1903; cand. mag. 1909; Lektor 1927.

Adr.: Fuglebakkevej 45. F.

Jørgensen, Poul Johannes, Professor ved Universitetet; f. 25. Septbr. 1873 paa Hardenberg, Lolland; S. af Overgartner Chr. Jørgensen; ugift. Student 1891; cand. jur. 1897; Docent ved Universitetet 1903; extraord. Professor 1907; ord. Professor 1910. K², D.M.

Adr.: Bülowvej 7 A. V.

Jørgensen, Sv. Aa., Restauratør, Direktør; f. 16. April 1892 i Kolding; S. af Skomagerm. N. Jørgensen; g. 24. Nov. 1918 m. Karla Nielsen. Udd. som Tjener; 1925 overtaget Studenterforeningens Selskabslokaler.

Adr.: Vestre Boulevard 6. K.

Jørgensen, Thorvald, Arkitekt; f. 27. Juni 1867 i Saxild ved Aarhus; S. af Købmand H. R. V. Jørgensen; g. 24. Juni 1920 m. Hertha Wulff. Afg. fra Kunstakademiet 1889; kgl. Bygningsinspektør fra 1911. K², D.M. F.M. i Guld, p.p.

Adr.: Viggo Rothesvej 35. Charl.

Jørgensen, Troels G., Højesteretsdommer, Dr. jur; f. 2. Febr. 1874 i Kbhvn.; S. af Rigsarkivar A. D. Jørgensen; g. 27. Aug. 1911 m. Doris Margarethe Gerlach. Student 1891; cand. jur. 1897; Dr. jur. 1905; Dommer i Vestre Landsret 1919; Dommer i Højesteret fra 1925. K², D.M.

Adr.: Amaliegade 6. K.



Jørgensen, Waldemar, Arkitekt; f. 26. Febr. 1883 i Norsminde; S. af Købmand Waldemar Jørgensen; g. 21. Juli 1927 m. Elna Andersen. Udd. som Tømrer; Elev paa Kunstakademiet 1905—07. R.

Adr.: Dyrehavevej 10. Klampenborg.

Jørgensen Borop, Fritz, Grosserer; f. 8. Maj 1896 i Kbhvn.; S. af Grosserer F. P. C. Jørgensen; g. 18. April 1934 m. Dina Liscia Lardi. Real Eks. 1912; Afgang Eks. Niels Brøks Handelsskole 1923; egen Grossistvirksomhed m. Repræsentation for udenlandske Huse 1935; Overtaget Fabriken Dannevirke og Handelshuset A/S Danske Barberblade 1935.

Adr.: Ny Tolbodgade 13. K.

Kaae, Peter M., Grosserer; f. 30. April 1862 i Aarhus; S. af Skomagerm. Chr. Kaae; g. 18. Dec. 1903 m. Anna Julie Samson. Udd. paa Grüners Handelsakademi; 1883 ansat i Firmaet Jørgen Jensen; fra 1904 Indehaver af dette Firma.
Adr.: Holmens Kanal 15. K.



Kaalund-Jørgensen, F. C., Ministerets Skolekonsulent og Form. for Censorerne v. Lærereksamen; f. 11. Marts 1890; S. af Førstelærer Anders Jørgensen, Vrigsted; g. 12. Nov. 1915 m. Karen Paaske. Lærereks. 1911; Student 1914; cand. mag. 1924; ansat ved Kbhvns. Kommuneskoler 1911; Ministeriets Konsulent for Folkeskolen og Seminarierne 1930 og Statens Tilsynsførende v. Seminarierne.
Adr.: Duevej 41. F.

Kaarsberg, Otto Irminger, Byretsdommer; f. 26. Nov. 1894 i Kbhvn.; S. af Prof., Dr. med. Johannes Kaarsberg; g. 24. Okt. 1918 m. Ebba Nonny Rosita Hilda Grüner. Student 1912; cand. jur. 1918; ansat i Justitsministeriet 1918; Dommer i Kbhvns. Byret 1932.
Adr.: Østerled 5. Ø.

Kaarsen, A. C., Redaktør, cand. polit.; f. 4. Febr. 1895 i Birkerød; S. af Kommunalærer C. Kaarsen; g. 22. April 1922 m. Valborg Nielsen. Student 1912; cand. polit. 1918, derefter Medarbejder og Redaktør ved forsk. Blade.
Adr.: Søvej 12. Hareskov.

Kaarøe, Laur., Raadhusforvalter; f. 30. Juni 1886 i Kongsted pr. Dianalund; S. af Gaardejer Chr. Frederiksen; g. 22. Marts 1917 m. Ulrica Foldberg. Præliminæreks. 1902; ansat ved Kbhvns. Belysningsvæsen 1902; Raadhusforvalter 1933.

Københavns Raadhus. V.



Kabell, P. J. A., Direktør; f. 7. Febr. 1893 i Frederikshavn; S. af Købmand F. A. Kabell; g.

3. Febr. 1921 m. Esther Christensen. Aarhus Katedralskole, Realeks. 1909; derefter Bankudd. og Handelsudd.; fra 1929 Medindehaver af Firmaet L. V. Andersens Eftf. A/S Import af Emballageglas.

Adr.: Løfavej. Frihavnen.



Kalckar, Nina, Skuespillerinde; f. i Kbhvn.; D. af Begravelsesdirektør Marc. Kalckar; g. 1. Juni 1934 m. Frederik Schyberg. Kolumbine paa Tivolis Pantomimteater 1929; Debut paa Dagmartheatret 1930; har filmet for Palladium og Nordisk Film.

Adr.: Rosenborggade 2. K.

Kall, Ejnar, Kaptajn; f. 13. Okt. 1880 i Frederikshavn; S. af Konsul P. J. Kall; g. 3. Septbr. 1918 m. Bodil Pepsdorph. Styrmands- og Skibsførereks.; ansat i Ø. K. 1903—17; Skibsfører fra 1909.

Adr.: Heslegaardsvej 19. Hell.

Kall, Rolf, Oberst; f. 6. Nov. 1864 i Kbhvn.; S. af Etatsraad, Postmester Marcus Kall; ugift. Student 1883; Sekondløjtnant 1886; Kaptajn 1903; Oberstløjtnant 1915; Oberst 1919. K², D.M., p.p.

Adr.: Prinsesse Mariesallé 11. V.



Kallerup, Viggo, Grosserer; f. 15. Juli 1872 i Feldingbjerg; S. af Proprietær E. C. Kallerup; g. 18. April 1900 m. Alma Elise Wiedemann. Handelsudd; Prokurist i Firmaet I. Wie-

demann 1898—1926; Medindehaver af samme Firma fra 1926.

Adr.: Richelieusallé 14. Hell.

Kallmoes, Reinholdt, Forstander, Translatør; f. 12. Febr. 1873 i Utterslev paa Lolland; S. af Peter Kallemose; g. m. Emma Olsen. Translatøreks. 1907; Forstander for Kbhvns. Translatørskole og Sproginstitut fra 1908.

Adr.: Frederikkevej 7. Hell.



Kamp, Karen, Koncertsangerinde; f. 26. Juni i Kbhvn.; D. af Overlærer Oscar Møller; g. m. Redaktør A. Kamp. Udd. paa kgl. Konservatorium; Kgl. Teaters Operaskole; Studeret i Udl.; fast ansat i Radiokoret; Debut 1920.

Adr.: Bredgade 36. K.

Kampmann, Christian, Arkitekt; f. 31. Aug. 1890 i Kbhvn.; S. af Arkitekt, Professor Hack Kampmann; g. 2. Marts 1921 m. Kirsten Bergsøe. Student 1908; Afg. fra Kunstakademiet 1918.

Adr.: Vestergade 2. K.

Kampmann, Christian Peter Georg, Arkitekt; f. 31. Aug. 1890 i Kbhvn.; S. af Professor Hack Kampmann; g. 2. Marts 1922 m. Kirsten Bergsøe. Akademisk Arkitekt.

Adr.: Vestergade 2. K.



Kampmann, Erik Pontoppidan, Direktør for Fængselsvæsenet; f. 28. Marts 1880 i Randers; S. af Herredsfoged N. Ø. Kampmann; g. 17. Oktbr. 1907 m. Ellen Saxild. Student 1899; cand. jur. 1905; Overretssagfører 1908; ansat ved

Fængselsvæsenet fra 1910; Direktør 1926. K², D.M., p.p.

Adr.: Tøjhusgade 5. K.

Kampmann, H. J., Arkitekt; f. 11. Aug. 1889 i Kbhvn.; S. af Arkitekt, Professor Hack Kampmann; g. 24. Febr. 1921 m. Ulla Bergsøe. Student 1908; Afg. fra Kunstakademiet 1919.

Adr.: Fortvej 12. Klampenborg.



Kampmann, Per, Ingeniør, cand. polyt.; f. 31. Maj 1892; S. af Grosserer Chr. I. Kampmann; g. 8. Marts 1916 m. Else Benzon. Student 1910; cand. polyt. 1916; Medindehaver af Ingeniørfirmaet Kampmann, Kjerulff og Saxild fra 1917. R. p.p., S. N. 3, S. V. 3¹.

Adr.: Vester Farimagsgade 31. V.

Kampp, Ebba, Frue, Forstanderinde, cand. mag.; f. 9. Okt. 1907 i Middelfart; D. af Overlærer Chr. Andersen; g. 12. April 1933 m. cand. mag. Aage Kamp. Student 1925; cand. mag. 1930; 1930—35 Lærerinde v. Borups Højskole og de kommunale Fortsættelseskursus; fra 1934 ansat som Lærerinde ved Yelva Søborgs Skole for Døve og Tunghøre; 1936 overtaget Ledelsen.

Adr.: Hollændervej 26. V.

Kanitz, Emil Edvard, Grosserer; f. 23. Septbr. 1869; S. af Malerm. Christian L. Kanitz; g. 15. April 1932 m. Ingeborg Nielsen. Udd. i blandet Købmandshandel; udg. fra Grüners Handelsakademi i forskell. Brancher indenfor Handelen til 1901; 1901 startet eget Firma E. Kanitz i Manufaktur en gros og repræsenterer en Række større udenlandske Huse.

Adr.: Vestre Boulevard 4. V.



Kaper, Ernst, Borgmester, Dr. phil.; f. 14. Juni 1874 i Kbhvn.; S. af Overlærer ved Metropolitanskolen Johannes Kaper; g. 1920 m. Elisa-

beth Brock. Student 1892; cand. mag. 1898; Dr. phil. 1908; Borgmester fra 1917. K¹, D.M., p.p. Adr.: Kristianiagade 2. Ø.



Kappel Hansen, Käthe, Damefrisør, Skønheds-expert; f. 23. April paa Fred.berg; g. 30. Okt. 1911 m. afd. Carl Johan Kappel Hansen. Etabl. Damefrisør Salon og Institut for Skønhedspleje Værnedamsvej i 1923; Studierejser i Udlandet, specielt til Paris, London, Wien og Berlin, og der frekventeret flere store Skoler; en af de første, der fremstillede de danske Toiletartikler »La Beaute«, som sælges overalt i Danmark, Sverige, Norge og Finland; 1929 indført System »La Beaute« i Skønhedspleje; oprettet Skole for Uddannelse af Specialister i Skønhedspleje og Damefrisering.

Adr.: Værnedamsvej 1. V.

Karberg, P., Direktør; f. 29. Juli 1909 i Kbhvn.; S. af Gross. Axel Karberg; g. 18. Jan. 1936 m. Kirsten Just. Student 1928; cand. phil. 1929; handelsudd. i Firmaet Henriques & Zøylner; derefter i London i United Africa Company, Ltd.; 1931 i Bankierfirmaet Guinness, Mahon & Co.; 1933 startet Firmaet P. Karberg & Co. A/S og Direktør for samme; 1935 ansat i Vinfirmaet Hans Just.

Adr.: Strandboulevarden 114. Ø.

Karlgren, Anton, Professor; f. 9. Juni 1882 i Jønkøping; S. af Læroverksadjunkten Johannes Karlgren; g. 21. Oktbr. 1921 m. Märta Silow. Student 1900; fil. Licentiateks. 1908; Professor ved Universitetet fra 1922. R.

Adr.: Holte.

Karstens, Gerda, Frue, Karakterdanserinde; f. 9. Juli i Kbhvn.; D. af Fabrikant Johan Karstens; g. 3. Marts 1925 m. kgl. Balletdanser Svend Carlo Jensen. Udgaet fra den kgl. Ballet 1910; fra 1922 ansat ved Det kgl. Teater; 1935 udnævnt til Karakterdanserinde ved Det kgl. Teater.

Adr.: Aalykkevej 3 A. F.

Karstensen, Asger, Redaktør; f. 22. Marts 1874 i Gjelsted paa Fyn; S. af Sognepræst Jens Karstensen; g. m. Inger Johanne Nielsen. Student 1894; fra 1896 Medarbejder og Redaktør ved forsk. Blade.

Adr.: Kronprinsessegade 28. K.

Kassow, Hans Chr., Kgl. Kapelmusikus; f. 21. Jan. 1902 i Helsingør; S. af Bagerm. Vilh. Kassow; g. 6. Jan. 1932 m. Mercia Glimsholt.



Konservatoriet 1917—20; Elev hos Prof. Anton Svendsen; ansat i Kapellet 1923.

Adr.: I. E. Ohlsensgade 8. Ø.

Kattrup, Frederik, Grosserer; f. 30. Dec. 1889 i Løkken; S. af Apoteker A. Kattrup; g. 1. Maj 1920 m. Kate Harder. Skibsforretn. i Argentina og Vicekonsul for Norge i Bahia Blanca; 1914 Prokurist hos Vilh. Christiansen; fra 1917 Agentur for Vin fra udenlandske Huse.

Adr.: St. Kongensgade 59. K.

Kauffmann, Ernst von, Bankdirektør; f. 1. Dec. 1897 paa Fred.berg; S. af Grosserer Chr. Ulrich von Kauffmann; g. m. Birte Jarl. Student 1916; cand. polit 1922; Aktuar; Bankudd.; Dir. for Københavns Handelsbank 1933; Formd. for Forsikringsraadet 1931. R. p.p.

Adr.: Holmens Kanal 2. K.



Kauffmann, Hans, Kapelmester; f. 15. Aug. 1894 i Amsterdam; S. af Hotelejer Emil Kauffmann. Kapelmester i Udl. til 1927; derefter ved forsk. Teatre i Kbhvn.

Studiestræde 67. K.



Kay, Edna Mc., Danserinde; f. 27. Juni 1910 i England; D. af Ingeniør George Wilfred McKay; g. 26. Oktbr. 1934 m. Per Gundmann. 1926—29

Adr.: Corner, Vestervoldgade. K.



Kaysen, Karen, Operasangerinde; f. 10. Marts i Kongens Lyngby; D. af Inspektør Gerhard Kaysen. Student 1915; studeret Sang, delvis i Udlandet; Debut 1920; paa Det kgl. Teater 1927. Tourné i Provinsen.

Adr.: Rustenborgvej 11. Kgs. Lyngby.



Kayser, Magaretha, Sangerinde; f. 6. April i London; D. af Direktør Poul Kayser. Uddannet i Sang og Dans. Sunget som Solist i Statsradioen; Koncerter i Ind- og Udland.

Adr.: Strandparksvej 11. Hell.

Keel, Harald Oluf, Direktør for SKF; f. 5. Juni 1880 i Kbhvn.; S. af Direktør Vilhelm F. Keel; g. 3. Septbr. 1909 m. Olivia Hansen. Cand. polyt. 1907; ansat i SKF 1913 og Direktør i samme 1922.

Adr.: Bredgade 31. K.

Kehler, Henning, Kritiker, Journalist; f. 22. Januar 1891 i Kbhvn.; S. af Skoleinspektør Kristen Kehler; g. 4. Maj 1917 m. Ville Berg. Student 1909; Magisterkonferens 1916; Journalist ved forsk. Blade siden 1920.

Adr.: Ternevej 7. F.



Keller, Georg, Grosserer; f. 14. Febr. 1891 i Silkeborg; S. af Slagtermester Nicolai Keller; g. 19. Nov. 1916 m. Dagmar Jensen. Præliminær-eks.; 4 Aar paa Silkeborg Maskinfabrik; derefter

Kontoruddannelse; startet eget Firma 1918, Teknisk Maskinbranche og Agentur.

Adr.: Vodroffsvej 9. V.

Keller, Otto, Dr. med.; f. 19. Januar 1890 i Kbhvn.; S. af Professor, Overlæge Christian Keller; g. 8. Juli 1918 m. Mary Rée. Student 1907; med. Eks. 1914; Dr. med. 1921.

Adr.: Strandvej 9. Ø.



Keller-Lohse, Helga, Operetterepetitrice; f. 4. April i Kbhvn.; D. af Prof. Johan Keller. Elev af Kammersangerinde Keller; derefter i Udl.; Operetterepititrice ved Casino.

Adr.: Ll. Strandstræde 18. K.

Kemp, Arne, Højesteretssagfører; f. 15. Juli 1889 i Uldum; S. af Sognepræst H. N. Kemp; g. 18. Jan. 1919 m. Gudrun Hansen. Student 1906; cand. jur. 1912; Overretssagfører 1917; Højesteretssagfører 1925; Kammeradvokat 1935.

Adr.: Frederikkevej 16. Hell.



Kemp, Frithiof, Overretssagfører; f. 5. Juli 1885 i Jerne ved Esbjerg; S. af Stiftsprovst A. G. Kemp; g. m. Elisabeth Lorck. Student 1903; cand. jur. 1909; Overretssagfører 1912. R., MfDR. p.p.

Adr.: Hannebjerg, Rungsted Kyst.

Kemp, J. A., Ingeniør, Grosserer; f. 12. Maj 1876; S. af Stiftsprovst A. G. Kemp; g. 3. Dec. 1902 m. Eva Lauritzen. Medindehaver af Firmæt Kemp og Lauritzen 1908—30; Grossererborgerskab 1913.

Adr.: Furesøvej 119. Holte.

Kemp, Skat, Overlæge, Dr. med.; f. 15. Nov. 1878 i Smidstrup; S. af Stiftsprovst A. G. Kemp; g. 26. Juli 1920 m. Eva Christensen. Student 1896; med. Eks. 1903; Dr. med. 1909; Overlæge ved St. Lucas Stiftelse fra 1917. R.

Adr.: Heslegaardsvej 25. Hell.

Kemp, Tage, Dr. med.; f. 28. Aug. 1896 i Brønderslev; S. af Sognepræst H. N. Kemp; g. 28. Aug. 1923 m. Eva Begtrup. Student 1914; med. Eks. 1921; Dr. med. 1927.

Adr.: Solvænget 6. Ø.



Kierulff, Otto, Ingeniør; f. 16. Maj 1891; S. af Apoteker Carl Kierulff; g. 14. Febr. 1916 m. Gerda Koppel. Student 1909; cand. polyt. 1914; Medindehaver af Firmaet Kampmann, Kierulff og Saxild fra 1917; Direktør for Akts. K. K. og S. fra 1935. R.

Adr.: Vester Farimagsgade 31. V.



Kierulf, Willy, Komponist, Kapelmester; f. 9. Marts 1900 i Kbhvn.; S. af Grosserer Arnold V. Kierulf; g. 27. Okt. 1934 m. Oda Heise. Student 1918; Polyt. Lærest.; derefter Kapelmester paa Sønderbro Teater, Over Stalden, Fønix Teatret m. m.; Grundlægger af Flygel-Trio i Danmark; Direktør f. Over Stalden 1928—30; Komponist t. adskill. Musikværker.

Adr.: Rosenørns Allé 66. V.



Kim Bærentzen, Direktør; f. 8. Nov. 1905 i Kbhvn.; S. af Konsul O. H. Bærentzen. Udd. i Udlandet i Shipping; 1926 i Det foren. Bugserelskab; Direktør fra 1929.

Adr.: Amaliegade 33. K.

Kinch, Svend, Kontorchef, Lektor; f. 26. Nov. 1892 i Assens; S. af Herredsfuldm. A. J. Kinch;

g. 11. Okt. 1924 m. Ebba Hansen. Student 1911; cand. jur. 1918; ansat i Landbrugsmin. fra 1918; Kontorchef 1932; Lektor v. Landbohøjskolen fra 1929. R.

Adr.: Nyvej 4. V.

Kindt-Jensen, Frederik, fh. Rektor; f. 4. Maj 1869 i Havnsø; S. af Grdij. H. P. Jensen; g. 10. Maj 1916 m. Laura Mortensen. Student 1889; cand. mag. 1897; Bestyrer af Døckers Kursus 1898—1921; Rektor 1921—34.

Adr.: Normasvej 3. Valby.



Kirchhoff, Erik, Hjalmar, Ingeniør; f. 7. April 1884 i Kbhvn.; S. af Mønthdr. Eiler H. Kirchhoff; g. 6. Nov. 1914 m. Ella Christine Petersen. Ingeniør, cand. polyt.

Adr.: Emmasvej 15. Gentofte.



Kirchhoff-Larsen, Chr., Redaktør, Forfatter; f. 20. Dec. 1880; S. af Kontorchef Georg Larsen; g. m. Margrethe Schiøtt. Student 1898; fra 1899 Medarb. og Redaktør ved forskell. Blade.

Adr.: Dosseringen 44. N.

Kirkeby, Anker, Redaktør; f. 12. Sept. 1884; S. af Købmand W. Kirkeby. Student 1903; fra 1907 Medarbejder ved »Politiken«.

Adr.: Chr. IX.s Gade 8. K.



Kirkebye, A. W., Grosserer; f. 13. Febr. 1877 i Aarhus; S. af Købmand Wilhelm Kirkebye; g.

m. Helga Andriette Petersen. Handelsskoleeks. 1895; derefter Udlandet; etabl. eget Firma i Hull 1902; tillige i Kbhvn. 1906.

Adr.: Strandvej 415. Klampenborg.

Kirt, Aage, Kontorchef; f. 27. Dec. 1885 i Kbhvn.; g. 4. Okt. 1910 m. Mathilde Bundson. Student 1904; cand. jur. 1913; ansat i Kbhvn.s Politikontor fra 1913; Chef for samme 1935.

Adr.: Peter Bangsvej 133. Valby.

Kissmeyer, Arne H., Overlæge, Dr. med., f. 15. Febr. 1889 i Fredensborg; S. af Slotspræst K. F. H. Kissmeyer; g. 20. Okt. 1915 m. Jahrla Hulby. Student 1906; med. Eks. 1913; Dr. med. 1927; Overlæge 1932. R. p. p.

Adr.: Kronprinsensgade 1. K.

Kiær, Aage E., Læge; f. 22. April 1864 i Hørup v. Viborg; S. af Læge Harald Kiær; g. 16. Jan. 1894 m. Helene Irminger. Student 1882; med. Eks. 1889. R.

Adr.: N. Farimagsgade 9. K.

Kiær, Aage Th., Tandlæge, Dr. chir. dent.; f. 19. Juli 1889 i Kbhvn.; S. af Tandlæge Thorvald Kiær; g. 23. Dec. 1927 m. Lily Westenholz. Student 1907. Tandlægeeks. 1910; prakt. i København fra 1913.

Adr.: Goldschmidtsvej 12. F.

Kiær, Hector, Kommandør; f. 7. Juni 1862 i Kbhvn.; S. af cand. philol. . Ove Kiær; g. 14. Aug. 1887 m. Ellenore Marie Henriette Hansen. Sekondløjtn. i Sætaten 1884; Kaptajn 1902; Kommandør 1912. K¹, D.M., Fr.VIII, M.M., H.H.T. p. p.

Adr.: Borgmester Jensensallé 9. Ø.

Kiær, Robert, Stabslæge; f. 1. Sept. 1880 i Svendborg; S. af Tandlæge Marinus Kiær; g. 12. Nov. 1909 m. Gudrun Løngreen. Student 1899; med. Eks. 1906; Korpslæge i Hæren 1918; Overlæge 1923; Stabslæge 1935. R.

Adr.: Ll. Strandstræde 20. K.

Kisby, Wibrand, Hotelportier; f. 7. Okt. 1906; S. af Jernbanefunktionær Aage Kisby. 1919 Portierassistent Hotel Phønix; 1922 i England; 1923 Hotel Terminus; 1924 Hotel Cosmopolite; 1925—32 i Frankrig; 1932—34 Overtjener hos Nimb; 1934—35 Langelinjepavillonen; 1935 paa Grand Hotel.

Adr.: Caynivej 1. S.



Kistrup, Poul Vilhelm, Læge; f. 1. Juni 1896 i Kbhvn.; S. af Skoleinspektør Preben Kistrup; g. 15. April 1924 m. Kamma Waage Bjerre. Stu-

dent 1914; med. Eks. 1923; Hospitalsudd.; Prakt. Læge paa Østerbro 1924.

Adr.: Østerbrogade 114, Mezz. Ø.

Kiørbøe, Henning, Revisionchef; f. 28. April 1885 paa Sophie Amaliegaard, Hornslet; S. af Direktør Frits Kiørbøe. Student 1903; cand. polit. 1910; ansat i Det statistiske Departement 1910—20; Kontorchef i Den danske Landmandsbank 1920—28; Revisionchef i Overformyndetiet fra 1928.

Adr.: Upsalagade 22. Ø.

Kjeldsen, Georg, Illusionist; f. 19. Marts 1853 i Kbhvn.; S. af afd. Boghandler Georg Kjeldsen. Uddann. i Manufakturaget; beg. som Illusionist i Tivoli 1892. Officier d'Academie.

Adr.: Sortedamsdosseringen 59. Ø.



Kjeldskov, Valdemar, Landsretssagfører; f. 31. Jan. 1895 i Kbhvn.; S. af Grosserer Julius Kjeldskov. Student 1912; cand. jur. 1919; Landsrets sagfører 1925.

Adr.: Gl. Mønt 2. K.



Kjer-Petersen, Richard, Dr. med.; f. 30. Maj 1873 i Kbhvn.; S. af Bogholder Vilhelm Petersen. Stud. 1891; med. Eks. 1898; Dr. med. 1905.

Adr.: Ingerslevsgade 148. V.



Kjersmeier, Carl, Forfatter, Fuldm. ved Københavns Byret; f. 14. Dec. 1889 i Vejle; S. af

Rentier Carl Kjersmeier; g. 20. April 1917 m. Amalie Edelsten. Cand. jur. R. af d. fr. Koloniorden Nichan-el-Anouar.

Adr.: Svendsgade 1. V.



Kjerulf, Axel, Redaktør, Forfatter; f. 24. Juli 1884 i Kbhvn.; S. af Komponisten Charles Kjerulf; g. 27. Juni 1919 m. Ely Fischer. Studeret Musik; Studierejser i Udl.; 1904 ansat ved Politiken; senere ved andre Blade; fra 1910 atter ved Politiken som Musik- og Teaterkritiker; oversat og bearbejdet et stort Antal Skuespil og Operetter. Medl. af Dansk Tonekunstnerforen.s Bestyrelse.

Adr.: Sofievej 23. Hell.

Kjerulff, Charles Sophus Petersen, Læge, Sanger; f. 3. Aug. 1870 i Hillerød; S. af afd. Malerm. Peter Magnus Petersen; g. 1927 m. Valborg Røssell. Student 1889; med. Eks. 1897; etabl. selvst. 1898; Elev af Leopold Rosenfeldt 1901; sunget ved adskillige Koncerter især 1915—20.

Adr.: Nordborggade 12. Ø.



Kjettinge, O. V. R., Direktør; f. 13. Jan. 1871 i Kbhvn. Eksam. polyt. 1891; cand. polyt. 1896; ansat v. Fred.bergs Kommune 1900; Direktør for Frd.berg Belysningsvæsen 1921, for de kommunale Værker fra 1927. R., D.M.

Adr.: Tesdorfsvej 23. F.

Kjær, Harald, Grosserer; f. 31. Aug. 1885 paa Vigelse; S. af Gross. Valdemar Kjær; g. 23. Maj 1912 m. Polly Kabell. Udd. i Trælasthanndel; etabl. eget Firma 1908. R.

Adr.: Jahnsensvej 10. Gentofte.

Kjær, Vilfred, Komponist (Kapelmester og Pianist); f. 30. Okt. 1906 i Kbhvn. 1923—26 Musikkonserveratoriet; første danske Instrumentator v. moderne Musik; fra 1927 v. forskell. khvnske Etablissementer; 1933—36 Stærekassekoncerter;



1936 Kapelmester v. Dagmarteatret og Lærer i Klaver v. Den musikdramatiske Skole.

Adr.: Aurikelvej 13. Valby.

Kjær-Andersen, Peter, Bankdirektør; f. 16. April 1894 i Gørding; S. af Grdj. Otto Andersen; g. 3. Febr. 1922 m. Lilly Gran-Hansen. Assistent i Revisionsbanken 1916—18; Fuldmægtig s. Sted 1919—21; Direktør i Ordrup-Charlottenl. Bank siden 1921.

Adr.: Julie Sødringsvej 8. Charl.

Kjær Hansen, Max, Docent; f. 21. Febr. 1896 i Oxbøl; S. af Rentier J. H. Hansen; g. 30. Nov. 1922 m. Ebba Rix. Student 1913; cand. polit. 1919; Docent v. Den handelsvidenskabelige Læreanstalt fra 1925.

Adr.: Overgaden n. V. 33. K.

Kjær-Petersen, Aug., Ingeniør; f. 12. April 1886 i Middelfart; S. af Teglværksejer R. Petersen; g. 14. Sept. 1912 m. Inger Dortha Franziska Thidemann. Cand. polyt. 1910; egen Ingeniør- og Entreprenørforr. fra 1922.

Adr.: Egebjergallé 13. Hell.



Kjærboel, Johs., Handelsminister, f. 23. Dec. 1885 i Kbhvn.; g. m. Marie Nielsen. Uddann. i Smedefaget; Fagforeningsformd. 1926—35; Medl. af Rigsdagen 1935; Handelsminister 1935.

Adr.: Tagensvej 17. N.

Kjærgaard, Axel, Biografejer; f. 14. Aug. 1901 paa Fred.berg; S. af Politiasistent Kjærgaard; g. 24. Jan. 1928 m. Eli Louishansen. Bankuddannelse; derefter i Filmsbranchen og Leder af Standard Bio 1934.

Adr.: Falkonéallé 73. F.

Kjærgaard, N. P., statseksam. Ejendomsmægler; f. 25. Maj 1878 i Ryde; S. af Kreaturhdlr. C. Kjærgaard; g. 2. Dec. 1925 m. Alma Nielsen. Landmd. 1904—21 ansat v. de khvnske Spor-



veje; fra 1921 egen Mæglervirksomhed med Stat. Eksam. og Bestalling fra 1933.

Adr.: Ingerslevgade 118. V.

Kjærgaard, Sigurd, Professor, Overlæge, Dr. med.; f. 13. Marts 1883 i Dørup; S. af Lærer Anton Eriksen; g. 3. April 1912 m. Ebba Holm. Student 1901; med. Eks. 1908; Dr. med. 1913; Overlæge 1922; Professor fra 1926.

Adr.: Juliane Mariesvej 6. Ø.

Kjærgaard-Jensen, Niels, Professor; f. 14. Febr. 1882 i Kerteminde; S. af Klodsemager J. P. Jensen; g. 22. Aug. 1911 m. Sigrid Pedersen. Landbrugskand. 1908; Landbrugsskolelærer 1910—22; Professor v. Landbohøjskolen 1923. R.

Adr.: Knudsvej 10. Rungsted Kyst.

Kjærsgaard, Ernst, Redaktør; f. 17. Aug. 1866 i Helsingør; S. af Bagerm. L. Kjærsgaard; g. 16. Jan. 1931 m. Ingeborg Volqvartz. Handelsudd. Forretningsf. v. Kristeligt Dagblad 1903—1914; Redaktør 1914—33 og fra 1936.

Adr.: Svejgaardsvej 12. Hell.

Kjærsgig, J. C. J., Direktør; f. 18. April 1873 i Kjærsgig; S. af Grd. J. Jensen (Kjærsgig); g. 2. Dec. 1911 m. Alma Petersen. Student 1893; cand. mag. 1899; uddann. i Forsikringsbranchen; adm. Direktør f. Andels-Anstalten Tryk fra 1917.

Adr.: Helleruplundsallé 3. Hell.

Kjærulf, Alfred, Forfatter; f. 24. Febr. 1882 i Kbhvn.; S. af Skriftstøber Sophus Kjærulf; g. 24. Dec. 1919 m. Iris Jacobsen. Udd. v. Handelen; senere Skuespiller og Journalist.

Adr.: Vesterbrogade 208. V.

Kjølbye, Evald Theodor, Vicedirektør; f. 16. Jan. 1884 p. Fred.berg; S. af Fabrikant Carl Theodor Kjølbye; g. 1917 m. Helga Emile Hansen. 1899 ans. i »Nye Danske af 1864«; Vicedirektør for dette Selskab 1933.

Adr.: Bregnegaardsvej 5. Charl.

Kjølsten, Frits Hammer, Orlogskaptajn; f. 29. Sept. 1893 i Kbhvn.; S. af Kaptajn R. H. Kjølsten; g. 20. Jan. 1925 m. Eline Wilhjelm. Sekondløjtnant i Søofficerskorpset 1914; Premierløjtnant 1915; Kaptajnløjtnant 1923; Kaptajn 1930; Orlogskaptajn 1932; Adjutant hos H. K. H.



Kronprinsen 1926—29; udd. v. Manrinestabs-skolen i Paris 1930—31. R. p.p.

Adr.: Krokodillegade 22. K.

Kjølsten, Hans Bergh Hammer, Direktør og Ingeniør; f. 14. Jan. 1891 i Kbhvn.; S. af Kaptajn i Marinen Rørdam Hans Kjølsten; g. 26. Marts 1919 m. Edith Gudrun Andersen. Student



1910; 1916 cand. polyt.; derefter Ingeniør og Direktør v. forskell. industrielle Virksomheder.

Adr.: Classensgade 57. Ø.

Klausen, Alfred, Direktør; f. 23. April 1891 p. Fred.berg; S. af Husejer I. P. Klausen; g. 18. Sept. 1920 m. Astrid Hübschmann. Uddann. paa Hotel Phønix, Marienlyst, Helsingør, Paladshotellet og i Udlandet; Direktør for »Frascati« 1935 og adm. Direktør for (Paladshotellet) Ambassadeur 1936.

Adr.: Palace Hotel, Raadhusplads. K.



Klein, Valdemar, Øre- og Halslæge; f. 29. Okt. 1868 paa Einsidelsborg; S. af Skovrider Edvard Klein; g. 27. Aug. 1901 m. Læge Johanne Lassen. Student 1888; med. Eks. 1895; oprettet Privatlinik 1902.

Adr.: Gersonsvej 8. Hell.

Kleis, Hjalmar, Kunsthandler; f. 2. Okt. i Kbhvn.; S. af Kunsthandler V. Kleis. Udd. Kunst-



akademiet; 1917 Medindeh. af Forretn. Østergade 4; 1929 Eneindehaver.

Adr.: Østerbrogade 4. K.

Klem, Harald, Klædefabrikant; f. 21. Juni 1884 i Hellebæk; S. af Klædefabrikant Frederik Klem; g. 7. April 1914 m. Ebba Alexandra Liljenskjold. Udd. i Klædevarerfabrikationen.

Adr.: Livjærggade 21. Ø.

Klerk, Jørgen, Overretssagfører; f. 6. Okt. 1885 i Ringkøbing; S. af Skomagerm. N. M. Rasmussen; g. 18. Jan. 1913 m. Gudda Thorselsson. Eksam. jur. 1906; Student 1910; cand. jur. 1912; Overretssagfører.

Adr.: Stockholmsgade 57. Ø.



Kliem, Johan W., Naalemager; f. 17. Juni 1869 i Kbhvn.; S. af Blikkenslagerm. W. J. Kliem; g. 1898 m. Marie Wilhelmine Hartung. Udd. hos Naalemager Sigler og i Udlandet; derefter arb. som Svend herhjemme; egen Virksomhed 1900.

Adr.: Sct. Pederstræde 41. K.



Klint, Kaare, Arkitekt; f. 15. Dec. 1888 i Kbhvn.; S. af Arkitekt P. V. Jensen Klint; g. 8. Juni 1920 m. Inger Naur. Uddann. hos Faderen og i Udlandet; Docent v. Kunstakademiet fra 1924.

Adr.: Amaliegade 29 B. K.

Klitgaard, Harald, Grosserer; f. 12. Nov. 1855 i Frederikshavn; S. af Købmand Valdemar Klitgaard; g. 18. Juli 1891 m. Ingeborg Dam. Grossererborgersekab 1880. K², D.M. p. p.

Adr.: Strandagervej 25. Hell.



Klitgaard, Povl Kjeld, Grosserer; f. 6. Maj 1894 paa Fred.berg; S. af Grosserer Niels Klitgaard; g. 13. Okt. 1920 m. Ellen Møller. Uddannet i Papirbranchen i Norge; Direktør i Brasilien fra 1919—28; derefter selvstændigt Importfirma i Kbhvn.

Adr.: Frederiksborggade 1. K.



Klitholm, Einar Georg, Grosserer; f. 16. Okt. 1884 i Aarhus; S. af Revisor Peter Marius Klitholm; g. 19. Juli 1935 m. Gerda Thrane Larsen. Oplært i Handel hos Firma Fred. Schoppe & Co. i Maribo; 2 Aar paa Handelsskole; Rejsende for Det danske Petroleums-Selskab og de sidste 25 Aar dreven Agenturforretning for A/S. A. Rindom & Restorff og A/S Anton Bergs Fabrikker.

Adr.: Willemoesgade 16. Ø.

Kloster, Wilhelm, Bankdirektør, f. 2. Maj 1901 i Aarhus; S. af Købmand Vald. Kloster; g. 25. Nov. 1931 m. Erna Breum. Realeks. 1918; Bankudd.; Direktør i Haandværkerbanken 1934.

Adr.: Strandvej 130 D. Hell.



Kluge, Harry Axel Eduard Leonard, Maler; f. 19. Nov. 1879 i Kbhvn.; S. af Malerm. Martin Kluge; g. 17. Juli 1912 m. Jenny Petersminde.

Frekv. tekn. Skole; optaget paa Kunstakademiet 1901; debuterede paa Charlottenborg 1902; 1910—15 og 1924—29 ansat hos Bing & Grøndahl som Kunstner med Speciale Marinemaler.

Adr.: Sundholmsvej 41. S.

Klüwer, Charles, Hovedkasserer; f. 4. Dec. 1880; S. af Sadelmager Johan Klüwer; g. 4. Marts 1922 m. Sofie Borgen. Uddann. som Billedskærer; Hovedkass. i Socialdemokratisk Forbund fra 1923; Medl. af Borgerrepræsentationen 1929.

Adr.: Tjørnevangen 25. Brh.

Klyver Hansen, A., Restauratør; f. 14. Febr. 1893 i Nakskov; g. 6. Jan. 1928 m. Ebba Elvira Staalesen. Uddann. som Malersv. og Buffet-Arbejde; 1920 købt Internation. Temperance i Dy-



rehaven; Promenadekafeén og Snedker-Kroen i Sct. Hansgade 1929.

Adr.: Snedker-Kroen, Sct. Hansgade. N.



Klæbel, Victor Christian, Apoteker; f. 13. April 1863 i Kbhvn.; S. af afd. Fabrikant Viggo Klæbel; g. 6. Maj 1902 m. Anna Bruhn. Cand. pharm. 1884; Apoteker i Skagen 1904; Apoteker i Hjørring 1911; Apoteker i Kbhvn. 1922; Sekr. og Næstformd. i Best. f. Skagens Museum. R. Adr.: Aaboulevard 50. N.

Knox, J. E. L., Dommer; f. 9. Sept. 1867 i Helsingør; S. af Byskriver J. Knox; g. 30. Maj 1895 m. Johanne Thiele. Student 1885; cand. jur. 1890; Dommer i Ning m. fl. Herreder 1919; Dommer v. Fred.berg Birk 3. Afd. 1930. R., D.M. Adr.: Soldalen 7. Ø.

Knock, Johan E., Direktør; f. 9. Febr. 1877 i Kbhvn.; S. af Møbelfabrikant I. E. Knock; g. 4. Juni 1912 m. Olga Prior. Handelsudd. i Nykøbing F. og paa Handelsskole, derefter forsk. Stillinger i Provinsen; i 1903 paa Studie i Tyskland og Holland; 1905 ansat hos C. Olesen A/S; fra 1907 eget Firma i Falkoneralle, derefter i Nørregade m. forsk. Udsalg; 1934 overtaget A/S



C. P. Lauridsen & Co., Herrekonfektion og Skræderi, samt en gros Forretn. i Herrekonfektion.

Adr.: Vesterbrogade 30. V.



Knudsen, Gunder, kgl. Operasanger og Komponist, f. 13. Okt. 1883 i Aarhus; S. af Sagfører Niels Knudsen; g. 18. April 1912 m. Margrethe Busch. Udd. i Sang og fra 1921 ans. v. Det kgl. Teater.

Adr.: Fredericiagade 15. K.

Knudsen, Gunnar, Cand. mag.; f. 23. Marts 1886 i Landsgrav; S. af Planteskoleejer Hans Knudsen; g. 3. Maj 1914 m. Marie Hybschmann. Student 1905; cand. mag. 1913; Leder af Stednavnekontoret fra 1917.

Adr.: Marediget 5. Charl.

Knudsen, Hans, Landsarkivar, f. 1. Juli 1882 paa Højbakkegaard v. Taastrup; S. af Proprietær A. Knudsen; g. 17. Juni 1913 m. Ebba Købke. Student 1900; cand. mag. 1907; Assistent v. Landsarkivet i Viborg 1906; Landsarkivar for Fyen 1924; for Sjælland 1934.

Adr.: Jagtvej 10. N.



Knudsen, Hans Boesen, Grosserer; f. 25. Nov. 1876 i Ødsted, Jylland; S. af afd. Væver Hans Knudsen; g. 2. Nov. 1910 m. Gertrud Frieda Hoffmann. Udd. v. Landvæsenet; derefter Portier

12 Sæsoner paa Skodsborg Søbad; 1901 Gross. i Cigarbranchen; 1920 Gross. i Urbranchen m. m.; Formd. f. Ejendoms A/S af 1918. 1919 stiftet »Jysk Klub«; Formd. f. samme;

Knudsen, Johan, Godsejer; f. 10. Dec. 1865 paa Moutrup p. Mors; S. af Etatsraad Poul Knudsen; g. 11. Juli 1911 m. Olga Thorsøe. Student 1889; Godsejer fra 1891.

Adr.: Kronprinsessegade 38. K.



Knudsen, Martin, Professor, Dr. phil.; f. 15. Febr. 1871 i Hasmark pr. Otterup; S. af Boelsmand Jørgen Knudsen; g. 9. Juli 1903 m. Ellen Ursin. Student 1890; cand. mag. 1896; Docent v. Universitetet 1901; Professor 1912; Dr. phil. h. c. i Lund 1918. K², D.M. p. p.

Adr.: Den polytekniske Lærestalt. K.

Knudsen, Olaf, Konsul; f. 18. Nov. 1889 i Ribe; S. af Distriktslæge Th. P. Knudsen; g. 24. Nov. 1921 m. Sigrid Andersen. Student 1907; cand. polit. 1913; dansk Vicekonsul i Valparaiso 1921.

Adr.: Niels Ebbesensvej 21. V.



Knudsen, P. M., Generalmajor; f. 27. Marts 1858 i Svendborg; S. af Restauratør Ole Knudsen; g. 26. Sept. 1884 m. Johanne Margrethe Jensen. Sekondløjtn. 1878; Kaptajn 1889; Oberstløjtn. 1905; Oberst 1913; Generalmajor 1917. K¹, D.M. p. p.

Adr.: Frd.bergallé 54. V.

Knudsen, Søncke, Professor; f. 2. Okt. 1890; S. af Direktør H. Knudsen. Student 1909; cand. polyt. 1914; Professor v. Veterinær- og Landbohøjskolen 1922. R.

Adr.: Nyelandsvej 109. F.

Knudstrup, Niels Christian Andreas, Gross.; f. 28. Nov. 1854 i Astrup pr. Arden; S. af Lærer A. M. Knudstrup; g. 7. Nov. 1891 m. Louise



Soyer. Handelsudd. i Randers; etableret i København 1887.

Adr.: Amagertorv 1. K.

Knudtzon, Harald, Underdirektør; f. 6. Juni 1897 paa Hummeltofte v. Kg. Lyngby; S. af Nationalbankdirektør S. Chr. Knudtzon. Student 1915; Bankuddann.; ansat i Landmandsbanken fra 1925; Underdirektør 1934.

Adr.: Hummeltoftevej 171. Kgs. Lyngby.

Knuth, Flemming, Greve, Kontorchef; f. 30. April 1879 p. Jomfruens Egede; S. af Greve Julius Knuth. Student 1897; cand. polyt. 1904; Ingeniør v. Statstelegrafvæsenet 1907; Kontorchef i Generaldirektoratet f. Post- og Telegrafvæsenet 1927. R.

Adr.: Frederiksholmskanal 28. K.

Knuth, Frederik Victor, Greve, Kaptajn; f. 3. Maras 1895 paa Store Grundet ved Vejle; S. af Hofjægerm., Greve C. F. Knuth; g. 30. Nov. 1922 m. Elisabeth Denise de Fine Skibsted. Student 1914; Premierløjtnant 1920; Kaptajn 1934; Adjutant hos H. M. Kongen 1935.

Adr.: Nordre Fasanvej 41. F.



Knuth, Henrik, Greve, Kammerherre; f. 9. Juli 1870 i Sorø; S. af Kammerherre, Greve Adam Knuth; g. 18. April 1900 m. Elisabeth Vind. Student 1892; cand. polit. 1896; 1897—1908 Ass. og Fuldm. i Finansmin.; 1909 Ordenskapitlets Sekretær og Chef for Kapitlets Kontorer. K¹, D.M. p. p.

Adr.: Nr. Farimagsgade 5. K.

Knutzen, Peter, Generaldirektør; f. 14. Jan. 1887 i Søby paa Ærø; S. af Grdij. J. C. Knutzen; g. 2. Sept. 1914 m. Karen Margrethe Knudsen. Postelev 1904; Postmedhj. 1907; Ass. i Generalpostdirektoratet 1908; Student 1911; cand. jur. 1915; Kontorchef i Generalpostdirektoratet 1927;



Generaldirektør for D.S.B. 1931. K², D.M., N.Sk. O. 2¹, S.V. 2¹.

Adr.: Sølvgade 40. K.



les Værn 1910; Formd. i Bestyrelsen 1910—34; Institutionens Administrator fra 1934. R., D.M.

Adr.: Holbergsgade 22. K.



Kobbernagel, Peder Chr. Frederik, Beregner; f. 20. Aug. 1875; S. af Skolelærer Lars Pedersen Kobbernagel. Student 1893; cand. mag. 1899; Dr. phil. 1919.

Adr.: Oehlenschlägersgade 55 II. V.



Koch, Alwin, Kapelmester; f. 16. April 1885 i Hamborg; S. af Cigarfabrikant F. Koch; g. 6. Juni 1911 m. Emilie Krimmling. Studeret Musik i Udlandet; 1906 Koncertmester i Kbhvn.; 1909 eget Orkester; deltog i Verdenskrigen; Kapelm. paa »Constantia« og i »Valencia« samt i Sandvig, Bornholm, 1923—35. Hanseaten Kors; Hindenberg Korset.

Adr.: Pernillevej 15. N.

Koch, C. H., Handelsgartner; f. 31. Marts 1868 paa Fred.berg; S. af Handelsgartner F. J. Koch; g. 30. Sept. 1898 m. Marie Duurloo. Uddann. i Gartnerfaget; etabl. eget Gartneri paa Roskildevej 1896.

Adr.: Roskildevej 81. Valby.

Koch, Hans, Provst, Sognepræst; f. 9. April 1867 i Vejstrup; S. af Provst L. Koch; g. 18. Febr. 1902 m. Margrethe Schiøler. Student 1884; cand. theol. 1890; Sognepræst 1901; Provst fra 1925.

Adr.: Gl. Kongevej 162 B. V.

Koch, Hermann, Præst; f. 16. Maj 1878 i København; S. af Justitsraad, Inspektør v. Vartov M. Koch. Student 1896; cand. theol. 1903; Præst fra 1905; Bispebjerg Hospitals Præst fra 1913; Medstifter af Institutionen Ensomme Gam-

Koch, Jørgen, Ingeniør, cand. polyt.; f. 21. Febr. 1896 i Kbhvn.; S. af Direktør for Fred.berg Komm. tekniske Forvaltning, Ingeniør, cand. polyt. Svend Koch; g. 5. December 1925 m. Vibeke Boye. Student 1914; cand. polyt. 1920; ans. i Ing. Svend Kochs raadgivende Virksomhed; 1928 etabl. sig som raadgivende Ingeniør, Firma Crone & Koch.

Adr.: Nyhavn 63. K.

Koch, K. V., Litograf, cand. polyt.; f. 6. Nov. 1878 p. Fred.berg; S. af Kirkegaardsinspektør Rudolph Koch; g. 13. Juli 1903 m. Bertha Andersen. Eksam. polyt. 1897; cand. polyt. 1903. R., D.M. p. p.

Adr.: Marielystvej 3. F.

Koch, Lauge, Dr. phil.; f. 5. Juli 1892 i Kjørby v. Kallundborg; S. af Valgmenighedspræst Carl Koch; g. 1936 m. Ulla Richeré. Student 1911; mag. sc. 1920; Dr. phil. 1929. R., D.M., F.M. i Guld og Sølv, p.p.

Adr.: Villa Granhøj. Rungsted Kyst.

Koch, L. J., Præst, Forstander, Dr. theol.; f. 10. Jan. 1875 i Vejrum v. Struer; S. af Stiftsprovst C. F. Koch; g. 1. Dec. 1899 med Marie Cathrine Gottfredsen. Student 1892; cand. theol. 1899; Forstander og Præst v. Diakonissestiftelsen i Kbhvn. fra 1913; Dr. theol. h. c. 1929. R., D.M.

Adr.: Dronningensvej 4. F.

Koch, Svend, Direktør, Ingeniør; f. 26. April 1867 i Kbhvn.; S. af Justitiarius i Højesteret P. F. Koch; g. 24. Juli 1919 m. Eva Louise Mogensens. Student 1886; cand. polyt. 1894; ansat hos Stadsingeniøren 1894; Direktør f. Frd.berg Kommunes tekn. Forvaltning fra 1928. R., D.M.

Adr.: Ceresvej 18. V.



Kock, W. A., Statskonsulent; f. 6. Maj 1879 i Kbhvn.; S. af Hovedkass. L. N. Kock; g. 4. Sept. 1923 m. Elisabeth Svedstrup. Konsulent i Fjerkræavl 1903; Statskonsulent 1920. R. p. p.
Adr.: Lykkevej 9. Charl.



Koefoed, Carl, Statsraad, fh. Statskonsulent; f. 16. Okt. 1855 i Skanderborg; S. af Propr. Henning Koefoed; g. 11. Febr. 1887 m. Elisabeth Objedof. Landbrugskandidat 1875; Ophold i Rusland 1878—1931. K², D.M., M.T.Kfh. p.p.
Adr.: Dosseringen 14. N.

Koefoed, Carl Aage, Landsretssagfører; f. 15. Aug. 1892 i Odense; S. af Bryggeridirektør A. C. Koefoed; g. 16. Okt. 1924 m. Jenny Louise Annette Holstein. Cand. jur. 1917; Birkefuldm. 1918; Sekr. i Finansmin. 1919, Landsretssagf. 1922.
Adr.: Amicisvej 12. V.

Koefoed, Ejvind, Generalmajor; f. 4. Febr. 1869 paa Fred.berg; S. af Generalmajor L. Koefoed; g. 18. Maj 1900 m. Ellen Larsen. Student 1886; Premierløjtn. 1889; Kaptajn 1905; Oberstløjtn. 1916; Oberst 1921; Generalmajor 1930. K¹, D.M. p.p.
Adr.: Strandgade 26. K.



Koefoed, Emil, Professor, Dr. phil.; f. 9. Juli 1858 i Skanderborg; S. af Apoteker H. G. Koe-

foed; g. m. Birgit Hansine Lunøe. Cand. pharm. 1880; Student 1881; cand. mag. 1884; Dr. phil. 1894; Lærer v. Den farmaceutiske Lærestalt 1892—1925; Direktør for samme 1895—1930. K², D.M.

Adr.: Rømersgade 7. K.

Koefoed, Erling, Landsretssagfører; f. 21. Aug. 1901 p. Fred.berg; S. af Generalmajor Eivind Koefoed; g. 6. Juli 1930 m. Igi Møller-Christensen. Student 1919; cand. jur. 1925; Landsretssagfører 1930.

Adr.: Fridtjof Nansensplads 4. Ø.



Koefoed, H., Kapelmester; f. 22. Okt. 1879 i Kbhvn.; S. af Musiker v. 1. Reg. Edvard Koefoed; g. 31. Marts 1904 m. Ellen Schmidt. Musikudd. 1911 udnævnt til Stabstrompeter; 1920 udn. til Løjtnant; 1923 ansat som Kapelmester i Tivoli.
Adr.: Islandsbrygge 5. S.



Koefoed, Michael, Generaldirektør; f. 27. Dec. 1867 i Rønne; S. af Rektor C. G. Koefoed; g. 4. April 1896 m. Inger Thorsen. Student 1886; cand. polit. 1891; ansat i det statistiske Departement 1891; Generaldirektør for Skattevæsenet 1913. S.K., D.M., F.M. i Guld p.p.
Adr.: Slotsholmsgade 18. K.

Koefoed-Jensen, Svend, Stadsfæstemand; f. 19. Oktbr. 1902 i Raaby (Holbug); S. af Gaardejer Søren Jensen; g. 9. Septbr. 1933 m. Astrid Marie Justesen. Realeks.; udd. Landmand; 3 Aars Oph. i Litauen og Østpreussen som Landmd.; 2 Aars Udd. som Elev ved Jernbane; 1928 an-



sat ved Stadsfæstekontor; 1931 Bevilling som Stadsfæstemand.

Adr.: Allegade 12. F.



sen. Student 1896; Officer; Kaptajn i Reserven 1915—19.

Adr.: Allégade 17. F.



Kofod, Axel, fh. Raadsformand; f. 14. Nov. 1866 paa Bornholm; S. af Klokke J. P. Kofod; g. m. Johanne Magdalene Lucia Bruhn. Student 1885; ansat i Statsanstalten f. Livsforsikr. 1889; Formand f. Forsikringsraadet 1917—31. K², D.M.
Adr.: Norasvej 19. Charl.

Kofod, Th., Folketingssekretær; f. 12. Juli 1872 i Nybro; S. af Købmd. S. M. L. Kofod; g. 5. Juni 1896 m. Laura Christensen. Student 1890; cand. jur. 1895; Fuldmægtig i Rigsdagens Bureau 1898; Folketingssekretær 1912. R., D.M.
Adr.: Mariendalsvej 8. F.

Kofoed, K. H., Departementschef, Raadsformand; f. 11. Marts 1879 i Østermarie Sogn; S. af Avlsbruger Chr. Kofoed; g. 13. Sept. 1912 m. Sigrid Henriette Andersen. Skolelærereks, 1900; Student 1902; cand. mag. 1908; Departementschef i Finansmin. fra 1924. F.M. i Guld.
Adr.: Platanvej 22. V.

Kofoed, O. B., Raadsformand; f. 4. Juni 1883 i Rønne; S. af Landinspektør H. M. Kofoed; g. 16. Juli 1919 m. Laura Vilhelmine Rasmussen. Student 1900; cand. jur. 1907; cand. polit. 1910; ansat i Statens statistiske Bureau 1907; Næstformand for Forsikringsraadet 1934. R.
Adr.: Aaboulevard 4. N.

Kohl, Aage von, Forfatter, Kaptajn f. 5. Dec. 1877 i Kbhvn.; S. af Oberstløjtn. A. C. C. von Kohl; g. 8. Juli 1904 m. Ellen Trappaud Levin-



Kohl, Carl von, Kaptajn, Forfatter; f. 24. Jan. 1869 i Kbhvn.; S. af Oberstløjtnant A. C. C. von Kohl; g. 23. Aug. 1910 m. Johanne Rasbech. Sekondløjtnant 1888; Kaptajn 1910; til Tjeneste i Hærens Arkiv; Vicepræsident for de danske Gardeforeninger. R. p.p.
Adr.: C. F. Richsvej 99 C. F.



von Kohl, Johanne, Frue, Konsulent, Forfatterinde; D. af Hovedkasserer L. Rasbech; g. 23. Aug. 1910 m. Kapt., Forf. Carl v. Kohl. Red. af forsk. Blade; fast Medarb. v. Berlingske Tidende fra 1913—31; ved Radiolytteren i 1926; fra 1927 fast ansat v. Statsradiofonien som Konsulent.

Adr.: C. F. Richsvej 99 C. F.

Kolbjørn, Ib, Sekretær; f. 29. April 1905 i Nykøbing M.; S. af Gartner Andreas Kolbjørn; g. 20. Nov. 1926 m. Else Christiansen. Student



Konow, Wilhelm, Ingeniør; f. 14. Aug. 1859 i Bergen; S. af Konsul, Skisreder Hans Konow; g. 23. Okt. 1898 m. Caroline Amalie Juel-Brockdorff. Student 1877; cand. polyt 1884.
Adr.: Krausesvej 2. Ø.

Kopp, Hans Angell, Grosserer; f. 26. Maj 1876 paa Fred.berg.; S. af Grosserer Julius Kopp; g. 26. Maj 1916 m. Jutta Behrend. Handelsudd. i Ind- og Udland; Gross.-Borgerskab 1917. R. p. p.
Adr.: Poul Ankersgade 2. K.

1921; Sekretær f. Arbejdernes Oplysningsudvalg for Kbhvn. 1925.

Adr.: Hvidkildevvej 71. F.



Kongsbak, Albert, Kunstmaler; f. 20. Febr. 1877 i Kbhvn.; g. 27. Juli 1915 m. Anne Kathrine Bisgaard. Lært Malerfaget; Elev paa Kunstakademiet 1895—1901.

Adr.: Gothersgade 143. K.

Kongsted, August, Apoteker, Fabrikejer; f. 6. Jan. 1870 i Slagelse; S. af Direktør, Købmand E. L. Kongsted; g. m. Ellen Margrethe Ballin. Cand. pharm. 1892; Indehaver af Løveapoteket og Løvens kem. Fabrik fra 1908. F.M. i Guld.

Adr.: Frederiksbergallé 8. V.



Kongsted, Olaf Lützhoft, Generalkonsul, Direktør; f. 23. Jan. 1883 i Slagelse; S. af Planteskoleejer Chr. Kongsted; g. 8. Okt. 1915 m. Thyra Franzen. Præliminæreks. 1898. Handelsudd.; 1906 Direktør for Burmeister & Wains Filial i Berlin; 1911—15 Prokurist hos Fisker & Nielsen; fra 1915 eget Grossist-Firma; 1920 Direktør for Nielsen & Winther, Kbhvn.; 1926 Direktør for A/S. Jern og Staal Import Co. Generalkonsul for Rumænien fra 1924. R., Rum. Kr. 3., Rum. M. C. I. 1., B. K. 3., B. L. II. 3., Po. P.R. 4, Chin. G.H. 2.

Adr.: Nybrogade 26. K.



Koppel, Julius, kgl. Kapelmusikus; f. 15. Sept. 1910; S. af Skræderm. I. Koppel; g. Sept. 1932 m. Else Marie Bruun. Uddann. paa det kgl. Musikkonserv.; Studierejse til Udlandet.

Adr.: Overgaden o. Vandet 102. S.

Koppel, Valdemar, Redaktør; f. 10. Sept. 1867 i Kbhvn.; S. af Prokurator, Justisraad Menca Koppel; g. 27. Dec. 1902 m. Elise Jørgensen. Student 1885; cand. mag. 1891; Medarbejder v. »Politiken« fra 1892, og Redaktør fra 1927.

Adr.: Vesterled 35. Ø.

Korch, Morten, Forfatter; f. 17. Jan. 1876 i Overholluf; S. af Lærer Ole Korch; g. 21. Febr. 1908 m. Sophie Bruun. R.

Adr.: Ejgaardsvej 13 A. Charl.

Kornerup, Bjørn, Dr. theol., Arkivar; f. 8. Maj 1896 i Kbhvn.; S. af Figurmaler Valdemar Kornerup; g. 15. Juni 1922 m. Else Hansen. Student 1914; cand. theol. 1921; Dr. theol. 1928; Arkivar II ved Rigsarkivet 1931.

Adr.: Allégade 26. F.

Kornerup-Koch, H. I., Tømrermester; f. 25. Aug. 1868 i Damsholte paa Møen; S. af Provst H. P. C. Koch; g. 8. April 1894 m. Marie Henriette Petersen. Uddann. i Tømrerfaget; Borgerskab som Tømrermester i Kbhvn. 1892.

Adr.: Amagerbrogade 26. S.

Korsgaard, Kristian, Kontorchef, f. 18. Febr. 1885 i Skanderup v. Lunderskov; S. af Husmd. Kristen Korsgaard; g. 3. Juli 1917 m. Agnes Haase. Student 1913; cand. polit. 1921; Sekretær i Arbejdsdirektoratet fra 1917; Kontorchef 1932.

Adr.: Christiansmindevej 2. Ø.

Korsgaard, M., Kontorchef; f. 10. Febr. 1882 p. Fred.berg; S. af Redaktør K. P. K. Korsgaard. Student 1900; cand. jur. 1906; ansat i Kultusmin



fra 1909; Kontorchef i Undervisningsmin. 1934. R.

Adr.: Callisensvej 31. Hell.

Korsgaard, P., Ingeniør; f. 1874; S. af Propr. M. P. Korsgaard; g. 1899 m. Ellen von Cappelen. Eksam. polyt. 1891; cand. polyt. 1897. R., D.M. Adr.: Classensgade 66. Ø.

Korsgaard-Jensen, Anders, Grosserer; f. 16. April 1861 i Hørsted pr. Thisted; S. af Grdj. Anders Jensen; g. 18. Aug. 1885 m. Mariane Nielsen. 1875—84 i bl. Købmandsforr. hos N. Jensen Smed, Gudnæs; 1885 etabl. i Kbhvn.

Adr.: Brolæggerstræde 3. K.

Korst, Knud, Kontorchef, cand. polit.; f. 31. Jan. 1894 i Kbhvn.; g. m. Mathilde Andersen-Nexø. Student 1910; cand. polit. 1919; Sekretær i det statistiske Departement 1919; Kontorchef 1934.

Adr.: Vingaardsallé 23. Hell.

Krabbe, Jon, Kommitteret; f. 5. Jan. 1874 p. Fred.berg; S. af Professor, Dr. med. Harald Krabbe; g. 10. Maj 1899 m. Margrethe Casse. Student 1891; cand. jur. 1896; cand. polit. 1898; Kommitteret i Udenrigsmin. i Sager vedr. Island 1918. K¹, D.M. p.p.

Adr.: Rosenvængetsallé 39. Ø.



Krabbe, Knud H., Overlæge, Dr. med.; f. 3. Marts 1885 p. Fred.berg; S. af Professor, Dr. med. Harald Krabbe; g. 9. Okt. 1909 m. Agnete Hindenburg. Student 1902; med. Eks. 1909; Dr. med. 1915; Hospitaluddann.; Overlæge 1933.

Adr.: Dr. Tværgade 6. K.

Krabbe, Oluf H., Professor; f. 19. Maj 1872 paa Fred.berg; S. af Prof. Harald Krabbe; g. 2. Okt. 1900 m. Petrea Neergaard. Student 1890; cand. jur. 1895; Professor 1925.

Adr.: 5te Juni Plads 1. F.

Kraemer, C., Dampskibsreder; f. 17. Okt. 1874 i Kbhvn.; S. af Kaptajn L. C. Kraemer; g. m.

L. L. Mathilde Hansen. Udd. i Rederivirksomheder i Udlandet; Reder for Dampskibsselskabet Torm 1908. R.

Adr.: L. E. Bruunsvej 10. Charl.

Kraft, Frederik, Wilhelm, Direktør; f. 5. Dec. 1879 i Kbhvn.; S. af Premierløjtn. F. W. Kraft; g. 9. April 1927 m. kgl. Kammersangerinde Tenna Frederiksen. Handelsudd.; Direktør i Det Danske Petroleums Aktieselskab fra 1923. R. p.p.

Adr.: Strandly. Skodsborg.



Kraft, Ludvig, Overkirurg, Dr. med.; f. 25. Aug. 1860 i Kbhvn.; S. af Kommandør J. C. Kraft; g. 21. Juni 1905 m. Louise Ramm. Student 1878; med. Eks. 1886; Dr. med. 1891; Overkirurg 1903. R., D.M. p.p.

Adr.: Danasvej 2. V.

Kraft, Ole Bjørn, Redaktør, M. F.; f. 17. Dec. 1893 i Kbhvn.; S. af Viceinsp. v. Fængselsvæsenet, Dr. phil. Alexander Kraft; g. 3. Maj 1919 m. Gerda Hvass. Student 1912; Studeret Statsvidenskab; fra 1919 Medarb. og Redaktør v. forsk. Blade.

Adr.: Kildehøjvej 11. Birkerød.

Krag, Erik, Kreditforeningsdirektør, Kaptajn; f. 25. April 1878 i Kbhvn.; S. af Prokurist Erik Krag; g. 7. April 1909 m. Agda Andersen. Student 1896; cand. jur. 1905; Overretssagf. 1908; Højesteretssagf. 1917; Direktør i Østifternes Kreditforening 1923. R., D.M. p. p.

Adr.: Bredgade 38. K.



Krag, Oluf, fh. Indenrigsminister, Dr. phil., M. F.; f. 23. Sept. 1870 i Hals; S. af Malerm. Rudolph Kragh; g. 14. April 1895 m. Anna Schulz. Student 1888; mag. sc. 1893; Dr. phil. 1902. K¹, D.M. p.p.

Adr.: Holmens Kanal 16. K.

Kragh, Johannes, Kunstmaler, Billedhugger; f. 9. Maj 1870 i Bisserup; S. af Sognepræst J. Th. Kragh; g. 1902 m. Ellen Cathrine Nobel Bøcher. Udd. bl. a. paa Kunstakademiet.

Adr.: Skovgaardsv. 6. Charl.



Kragh-Müller, Thorvald, Ingeniør; f. 28. Juli 1891 i Næstved; S. af Brygger Albert Christiansen Kragh-Müller; g. 3. Nov. 1917 m. Ada Maria Berendsen. Realeks.; Eks. fra Kbhvn.s Maskinteknikum; ans. paa Titan 1916—19; 1919—25 Ingeniør hos Sigurd Krøyer; 1935 dannet Ingeniørfirmaet Kragh-Müller & Andersen; Speciale: Anlæg af Gasværker.

Adr.: Kr. Zahrtmannsplads 80. F.

Kramp, Paul L., Museumsbestyrer, Dr. phil.; f. 28. Jan. 1887 i Kbhvn.; S. af Arkitekt Oscar Kramp; g. 15. Maj 1913 m. Marie Blædel. Student 1905; mag. sc. 1911; Dr. phil. 1932; Ass. v. Zoologisk Museum fra 1915; Museumsbest. 1933. Adr.: Sommervej 5. Charl.

Krarp, Adolph, Direktør; f. 8. Juli 1860 i Kbhvn.; S. af Manufakturhandler Chr. Krarp; g. 19. Maj 1889 m. Sophie Pullich. Udd. i Manufakturbranchen; adm. Direktør for A/S Carl Lunds Fabrikker 1896—1914. R.

Adr.: Gersonsvej 12. Hell.



Krarp, Alfred, Bibliotekar; f. 30. Dec. 1872 i Fogedgaarden v. Hobro; S. af Forp. Albrecht Thaer Krarp; g. 28. Dec. 1923 m. Aagot Julie Caspari. Student 1890; cand. mag. 1896; ans. v. Universitetsbiblioteket fra 1898, Bibliotekar fra 1911. R. p. p.

Adr.: Schimmelmansvej 42. Charl.

Krarp, Frederik, Direktør for Statsskovbruket; f. 25. Jan. 1870 paa Severinsminde v. Holbæk; S. af Forp. Alfred Krarp; g. 29. Nov. 1898 m. Margrethe Just. Forstkand. 1893; ans. v. Skovvæsenet 1895; Direktør for Statsskovbruket 1929. K², D.M. p. p.

Adr.: Schimmelmansvej 33. Charl.

Krarp, Jens, fh. Rektor; f. 10. Dec. 1858 i Aalborg; S. af Bogholder Eiler Krarp; g. 15.

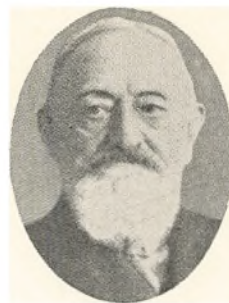

Maj 1888 m. Marie Ingerslev. Student 1875; mag. sc. 1885; Rektor 1912—27. R.

Adr.: Hesselvang 5. Hell.



Krarp, Viggo, Højesteretsdommer; f. 29. Nov. 1860 i Kbhvn.; S. af Overretssagf. O. Th. N. Krarp; g. m. Hermantine Cecilie Johnson. Student 1877; cand. jur. 1883; Assessor i Overretten 1901; Assessor i Højesteret 1912—30. S.K., D.M. p. p.

Adr.: Alexandervej 4. Charl.



Krarp-Hansen, Johanne, Frk., kgl. Kammer-sangerinde; f. i Vinding Skole v. Vejle; D. af Førstelærer H. C. Krarp-Hansen. Udd. i Sang i Udlandet.

Adr.: Østerbrogade 122. Ø.

Krarp Nielsen, Aage, Læge, Forfatter; f. 30. Juli 1891 i Ørby; S. af Købmd. J. B. Nielsen; g. Aug. 1933 m. Ellen Egeberg. Student 1909; med. Eks. 1920.

Adr.: Gammeltoftsgade 12 A. K.

Krause, Emil, Kunstmaler, Raderer; f. 14. April 1871 i Kbhvn.; S. af Træhandler M. H. Krause; g. m. Bertha Brassel. Elev af Kunstakademiet 1889—95.

Adr.: Aaboulevard 27. V.



Krebs, Frederik Henry, Ingeniør, cand. polyt.; f. 11. Maj 1881 i Tokio, Japan; S. af Ingeniør, Direktør Frederik Krebs; g. 20. Nov. 1915 m. Augusta R. Wassard. Cand. polyt. 1908; Ass. v. Polyt. Lærestalt; derefter i forsk. Ingeniørfirmaer; etabl. eget Firma 1911 som konsulterende Ingeniør f. elektro- og maskintekniske Anlæg.

Adr.: Kronprinsensvej 6. F.

Krenchel, H. B., Overregistrator; f. 15. Jan. 1872 i Korsør; S. af Skibsfører J. M. Krenchel; g. 1. Dec. 1900 m. Johanne Hansen. Cand. jur. 1898; Overregistrator v. Aktieselskabs-Registret fra 1917. R., D.M.

Adr.: Rømersgade 3. K.

Krenchel, O. H., Politiadvokat; f. 26. Nov. 1882 i Kbhvn.; S. af Øjenlæge, Dr. med. Vald. Krenchel; g. 15. April 1911 m. Karen Christensen. Student 1900; cand. jur. 1906; ans. i Kriminalretten 1907; ledende Politiadvokat 1934.

Adr.: Gl. Købmandshvile. Rungsted Kyst.



Krenchel, Steen G., Landsretssagfører; f. 7. Febr. 1904 i Kbhvn.; S. af Overregistrator H. B. Krenchel; g. 9. Nov. 1930 m. Vibeke Bloch. Cand. jur. 1927; Sagførerfuldm. 1930—33; Landsretssagf. 1933.

Adr.: Askehavegaard pr. Hørsholm.

Krieger, Anthonius, Kabinettssekretær, Kammerherre; f. 11. Juli 1858 i Silkeborg; S. af Kammerherre, Generalmajor Cornelius Krieger. Student 1875; cand. jur. 1880; Kabinettssekretær hos H. M. Kongen 1910. S.K., D.M., F.M. i Guld, Fr. VIII M.T. p. p.

Adr. Niels Juelsgade 11. K.

Krieger, Axel, Brandinspektør, Kaptajn; f. 21. April 1888 i Kbhvn.; S. af Kammerherre O. J. Krieger; g. 23. Nov. 1912 m. Alba Schiøning. Secondløjtn. 1907; Premierløjtn. 1910; Kaptajn 1921; udtraadt af aktiv Tjeneste 1923; Brand-



inspektør i Helsingør 1924; Redaktør af »Brandfare og Brandværn«.

Adr.: Helsingør.

Kring, A., Bestyrerinde; f. 31. Marts i Haderslev; D. af Skolebestyrer og Præst S. J. Sørensen; g. 28. April 1904 m. Sognepræst Hans Kring. Student 1900; cand. phil. 1901; derefter Lærerinde ved Nørregymnasium, og fra 1930 Bestyrerinde af Grundtvigs Hus.

Adr.: Grundtvigshus, Studiestræde. K.



Kristensen, Bjarke Svend Thorgrim Duus, Direktør; f. 30. Juni 1892 i Kbhvn.; S. af Skotøjsfabrikant H. C. Kristensen; g. 14. Juni 1918 m. Camilla Jensen. Købmandsudd. her og i Udlandet; 1914—21 i Skotøjsbranchen; 1921 etabl. Salgskontor i Kbhvn. for De forenede Granitbrud, Rønne; 1925 overt. Ledelsen af Carl I. Christensens Skotøjsfabrik A/S — Panther Fodtøj — og 1926 sammesluttet m. Dansk Læder- og Skotøjsindustri.

Adr.: Heimdalsgade 14—16. N.



Kristensen, Kai Martin, Fabrikant; f. 25. Okt. 1887 i Kbhvn.; S. af Fabrikant H. C. Kristensen; g. 31. Marts 1912 m. Clara Nielsen. Udd. v. bl. Købmandshandel; overt. 1922 Skandinavisk Kartonnagefabrik.

Adr.: Nyhavn 31. K.



Kristensen, Karl Kristian, Skotøjsfabrikant; f. 14. Maj 1876 i Enslev; S. af afd. Grdj. Niels Kristensen; g. 6. Juni 1903 m. Mary Christensen. Ans. v. Skotøjsfabrikation siden 1891; oprettede egen Fabrik 1911; i nuv. Fabrik s. 1915. Adr.: Højrupsalldé 9. Hell.

Kristensen, K. J., Kontorchef; f. 23. Jan. 1890 i Faaborg Sogn; S. af Grdj. Jørgen Christensen; g. 26. Marts 1920 m. Karin Rigmor Heje. Student 1909; cand. polit. 1914; ans. i Statistisk Departement fra 1914; Kontorchef 1930. Adr.: Vældegaardsvej 23. Gentofte.

Kristensen, Marius, Dr. phil.; f. 27. April 1869 i Lystrup v. Aarhus; S. af Grdj. P. A. Christensen; g. 1. Aug. 1899 m. Anne Marie Hansen. Student 1887; cand. mag. 1894; Dr. phil. 1906; Højskolelærer v. Askov Højskole 1895—1927. R. Adr.: Lyngholmvej 47. Vanløse.



Kristensen, Martin, Afdelingsforstander, Dr. med.: f. 6. Maj 1888 p. Fred.berg; S. af Skoleinsp., mag. sc. K. Smidt Kristensen; g. 31. Dec. 1922 m. Henny Kruckow. Student 1906; med. Eks. 1913; Dr. med. 1922; Afdelingsforstander v. Statens Seruminstitut 1922. Adr.: Amager Boulevard 127. S.

Kristensen, Sigurd, Formand for Forsikringsraadet; f. 30. Marts 1887 i Skovlund i Andsager Sogn; S. af Lærer Jens Kristensen; g. 30. Marts 1915 m. Gerda Lisbeth Jørgensen. Student 1905; cand. mag. 1911; Formand f. Forsikringsraadet 1932. Adr.: Kongeledet 2. Charl.

Kristensen, Tom, Forfatter, cand. mag.; f. 4. Aug. 1893 i London; S. af Fabrikmester Peter L. Kristensen; g. 4. Dec. 1933 m. Gerda Westermann. Student 1911; cand. mag. 1919. Adr. Politiken. V.

Krog-Meyer, Herluf, Sparekassedirektør; f. 13. Dec. 1893 i Faaborg v. Varde; S. af Pastor emer. G. G. Krog-Meyer; g. 5. Aug. 1919 m. Thyra Søndergaard. Realeks. 1909; Bankudd.; Sparekassedirektør 1931. Adr.: Frederiksbergallé 45. V.

Krog, August, Professor; f. 1874 i Grenaa; S. af Redaktør V. Krogh; g. 24. Marts 1905 m. Dr. med. Marie Jørgensen. Student 1893; mag. sc. 1899; Dr. phil. 1903; Docent v. Universitetet 1908; Professor 1916. Adr.: Juliane Mariesvej 34. Ø.

Krog, Emil, Kontorchef; f. 1876 i Grenaa; S. af Redaktør V. Krogh; g. m. Sophie Albertine Lockwood Larsen. Styrmandseks. 1896; Kontorchef for Søfartskontoret i Handelsmin. 1909. Adr.: Søfartsministeriet. K.



Krog, Lauritz, Apoteker; f. 13. April 1876; S. af afd. Skræderm. H. M. Krogh; g. 7. Nov. 1915 m. Elna Thora Johansen. Cand. pharm. 1903; Apoteker i Nørre Snede 1925; opr. Øregaard Apotek, Hellerup, 1933. Adr.: Hullmannsvej 2. Hell.

Krog, Marie, Frue, Dr. med.; f. 25. Dec. 1874 paa Vosegaard i Eskør; D. af Landmd. A. Jørgensen; g. 24. Marts 1905 m. Prof., Dr. phil. August Krogh. Student 1901; med. Eks. 1907; Dr. med. 1914; ans. v. Statens Lærerhøjskole fra 1915. Adr.: Juliane Mariesvej 34. Ø.



Krog, Torben, Dr. phil.; f. 21. April 1895 i Kbhvn.; S. af Gross. C. P. L. Krogh. Student 1913; mag. art. 1919; Dr. phil. (Berlin) 1922. Adr.: Fredensvej 12. Charl.

Krogsted, R. M., Direktør; f. 26. Maj 1889 i Krogshæk; S. af Papirhandler S. M. Rasmussen; g. 27. Dec. 1914 m. Augusta Thimm. Handelsudd. derefter Handelshøjskole; fra 1909 ans. hos



Singer Co. Symaskine Akts.; 1913 Kontorchef; 1928 Direktør.

Adr.: Amagertorv 8. K.

Krohn, Henrik, Ingeniør, cand. polyt.; f. 21. Nov. 1882 i Fredericia; S. af Skibskaptajn H. H. Krohn; g. 29. Nov. 1909 m. Johanne Helsing. Student 1900; cand. polyt. 1907; ans. v. Kbhvn.s Belysningsvæsen 1907—14; v. Kbhvn.s Vandforsyning fra 1914.

Adr.: Axeltorv 12. K.

Krohn, Victor, Oversergent, Forfatter; f. 2. Dec. 1859 i Kbhvn.; S. af Sognepræst J. Th. S. Krohn; g. m. Augusta Fuglede. I Militærtjenesten 1880; Oversergent 1899. D.M., F.M. i Sølv.

Adr.: Kalvebod Brygge 2. V.



Kronmann, Volmer Peter Harold, Direktør; f. 13. Okt. 1896 i Hull; S. af Dir. Chr. Kronmann; g. 10. Nov. 1935 m. Else Dahl. Landbrugskand. 1919; 1927 Direktør for A/S Tolvmandsforeningernes Handelskontor.

Adr.: Knabrostræde 30. K.



Kruse, Fr. Vinding, Professor, Dr. jur.; f. 30. Juli 1880 i Thisted; S. af Toldass. C. Vinding Kruse; g. 1920 m. Poulina Petersen. Student 1899; cand. jur. 1905; Dr. jur. 1913; Docent v. Universitetet 1911; Prof. 1914. K², D.M. p. p.

Adr.: Bülowvej 32. V.



Kruse, Svend Eggert, Bankbestyrer; f. 1. Juni 1901 i Aarhus; S. af afd. Pakmester P. C. Kruse. Præliminæreks. 1918; Ass. Jyllandsbanken, Aarhus, 1919; Ass. Jysk Handels- og Landbrugsbank (Handelsbanken), Aarhus, 1925—34; Bestyrer Handelsbanken, Sundby Afd., 1934.

Adr.: Hollænderdybet 16. S.

Kruse, Sofus Birger, Konsul, Vinhandler; f. 8. Dec. 1885 i Rodegaard pr. Haslev; S. af Landinsp. Mandrup Peder Kruse; g. Okt. 1916 m. Karen Dinesen. Udd. v. Handel i Ind- og Udland; Medindehaver af Vinfirmaet Villh. Christiansen. R., Officerskorset af Lettiske De tre Stjerner Orden.

Adr.: Bredgade 6. K.



Krüger, Iørgen Jørgensen, Ingeniør; f. 6. Aug. 1868; S. af Møller Hans Jørgen Krüger; g. 24. Jan. 1894 m. Anna Julie Løwener. Afg. fra Teknisk Skole som Maskiningeniør; 1888 Ingeniør i Hecla Iron Works, Brooklyn; hos W. Løwener til 1902; 1903 etabl. Ingeniørfirmaet I. Krüger; 1927 omdannet til Akts.; 1929 etabl. nyt Firma Iørgen Krüger. R., D.M.

Adr.: Gl. Kongevej 32. V.



Krüger, Paul, Dr. phil.; f. 23. April 1897 i Helsingør; S. af Prof. Chr. Krüger; g. 29. Dec. 1925

m. Agnet Mossin. Student 1915; mag. art. 1922; Dr. phil. 1936.

Adr.: Exnersvej 34. Klampenb.



Kræfting, A., Fabrikant; f. 21. Maj 1899 i Esbjerg; S. af Lokomotivf. Valdemar Kræfting; g. 5. Oktbr. 1933 m. Ellen Flora Clausen. Handelsudd. hos Gross. Petersen, Aarhus 1914—18; Handelsskoleeks. 1918—26 Mejeriernes Fællesindkøb; 1924 Forretningsf. i samme; 1926—30 Rejsende for Steen Olsen og 1930—34 New York; fra 1934 Kemisk Tøjrensning og Farveri. Adr.: Vesterbrogade 98 A. V.



Krøier, Johannes, Administrator; f. 12. Juni 1880 i Kbhvn.; S. af Hovmester Vilh. Carlsen; g. 22. Nov. 1907 m. Jensigne Søndergaard. Udd. v. Hæren; Guide i Generalstaben 1901—16; Administrator v. Det kgl. Teater 1930—33. R., M.T.Kfh. p. p.

Adr.: Vesterbrogade 178. V.



Kuba, Bruno Albert Christian, Grosserer; f. 11. Juli 1880 i Slagelse; S. af Fabriksleder Alb. Kuba; g. 15. Nov. 1908 m. Camilla Jørgensen. Udd. v. Handel; Grossererborgerskab og etab. egen Forretning 1904.

Adr.: Ingemannsvej 19. V.

Kudsk, Henry, Politiadvokat; f. 20. Dec. 1899 i Vester Hvidbjerg; S. af fh. Forpagter Kristian Kudsk; g. 20. Nov. 1934 m. Ilse Stettner. Student 1922; cand. jur. 1927; kst. Politiadvokat i Kbhvn. 1933; kgl. udn. 1935.

Adr.: Vilvordevej 57. Charl.

Kuhn, Holger, Kontorchef; f. 19. Okt. 1867 i Randers; S. af Etatsraad, Overl. Ludvig Kuhn; g. 3. Maj 1917 m. Anna Cederfeld de Simonsen. Exam. jur.; ans. i Østifternes Kreditforening; Kontorchef fra 1924. R., D.M.

Adr.: Islandsbrygge 3. S.

Kuhn, Johan, Læge; f. 29. Maj 1876 i Randers; S. af Etatsraad, Overlæge Ludvig Kuhn; g. m. Else Sauerbrey. Student 1894; med. Eks. 1901. R. p. p.

Adr.: Strandvej 165. Hell.

Kuhr, Victor, Professor, Dr. phil.; f. 21. Sept. 1882 i Kbhvn.; S. af Gross. J. A. Kuhr. Student 1900; cand. mag. 1908; Dr. phil. 1912; Lektor v. Universitetet 1916; Professor 1918. R. p. p.

Adr.: Gyldenløvesgade 10. K.

Kunst, Aage, Grosserer; f. 11. Juli 1885 i Kbhvn.; S. af Urtekræmmer Julius Kunst; g. 14. Juni 1912 m. Alma Weng. Udd. v. Handelen; egen Forretning fra 1910.

Adr.: Gl. Kongevej 1 E. V.



Kühnl, Carl, Bankbestyrer; f. 3. Maj 1895 i Næstved; S. af Sagfører A. Kühnl; g. 22. Maj 1920 m. Karen Jørgensen. Ass. Folkebanken 1911; Bogholder 1916; Kasserer 1918; Bestyrer Vanløse Afd. 1934.

Adr.: Bentzonsvej 53. F.

Kühnel, Poul, Grosserer; f. 24. Decbr. 1885; S. af Købmand Julius Kühnel; g. 27. April 1912 m. Ida Jensen. Ansat 1901—1906 i A/S Den Ankerske Marmorforretning; 1906—1907 i Chr. Rasch Assuranceforretning; udd. i Tyskland og England 1907—1910; Grossererborgerskab 1910; etableret P. Kühnel-Petersen & Böyller 1910; fra 1916 videreført Firmaet under Firma P. Kühnel-Petersen.

Adr.: Vesterbrogade 66. V.



Kyrre, Hans, Forfatter, Skoleinspektør; f. 22. Septbr. 1885 i Jebjerg; S. af Jordbr. Immanuel Christensen; g. 4. Febr. 1911 m. Bergljot Gjølme. Lærereks. 1906; Lærer v. khvnske Kommunesk. fra 1906; Inspektør v. Komm.skolen i Vigerslev Alle 1925; v. Skolen v. Skellet 1934. R. I. F.
Adr.: Vibeholmen 1. Valby.

Kyster, Anker, Bogbindermester; f. 15. Marts 1864 i Kolding; S. af Skomagerm. A. E. Kyster; g. 1900 m. Anna Margrethe Schmith. Etabl. eget Firma 1892. R.
Adr.: Carolinevej 18. Hell.



Kyster, Henning, Direktør, Løjtnant i Infanteriet; f. 9. Sept. 1901 i Kbhvn.; S. af Skomagerm. Henri Kyster; g. 21. Nov. 1932 m. Kiva Schmidt. Gennemgaaet det matematisk-naturvidenskabelige Gymnasium paa »Kolding højere Almenskole« og 1-aarigt Dagkursus paa »Den jydsk Handelshøjskole« samt Infanteriets Kornetskole; Direktør for I/S. Sydjydsk Benzin Co., Kolding, 1929—35; Dir. for A/S Dansk Karosseri-Fabrik fra 1935.

Adr.: Drejøgade 12-14. Ø.

Kæstel, Richard, Underdirektør, cand. jur.; f. 4. Okt. 1894 i Thisted; S. af Fabrikant C. H. Kæstel; g. 27. Aug. 1927 m. Valborg Olsen. Student 1912; cand. jur. 1920; ans. i Kbhvn.s Handelsbank fra 1914; Underdirektør 1934.

Adr.: Holmens Kanal 2. K.

Köhler, Vilh., Murermester; f. 22. Maj 1869 i Kbhvn.; S. af Murerm. Vilh. Köhler; g. 6. Marts 1896 m. Fanny Arnesen. Bygningsass. 1891—94; Murermester fra 1894.

Adr.: Ryesgade 25 D. N.

Køhn, Th., Skræddermester; f. 9. Maj 1862 i Kbhvn.; S. af Skrædderm. C. F. W. Køhn; g. 10. April 1895 m. Feliza Abel. Udd. v. Skrædderfaget i Ind- og Udland. R.

Adr.: Svanemøllevvej 34. Ø.



Kølle, Ernst, Direktør; f. 27. Juni 1891; S. af Grosserer Viktor Kølle; g. 1. Sept. 1936 m. Anita Rasmussen. Startet »Hos Kølle«, Vesterport, 1932; indtraadt i »Arena« som Direktør Sommeren 1932; startet »Kølles Gaard«, Humlebæk, Sommeren 1935 og Restaurant »Kølle«, Vesterbrogade 2 A i 1936.

Adr.: »Kølles Gaard«. Humlebæk.

Kørbing, J. A., Direktør; f. 16. Nov. 1885 i Kbhvn.; S. af Snedkerm. L. P. Christensen; g. 15. Aug. 1914 m. Hannah Holmen-Lohmann. Ingeniørskolen paa Orlogsværftet 1903—07; i Udlandet 1908—10; ans. v. Orlogsværftet fra 1907; Underdirektør 1919; Direktør i D. F. D. S. fra 1921. R., D.M.

Adr.: Tingskiftevej 1. Hell.

Kørner, Walter, Direktør; f. 27. Febr. 1896 i Hamburg; S. af Læge M. Kørner; g. 21. Maj 1921 m. Gertrud Schwarz. Handelsudd. i Eksportfirma i Hamburg; senere i Deutsche Bank, Danzig; derefter indtraadt i Firmaet Central Co. m. b. H. i Hamburg; 1920 i Skandinavisk Kontrol Akts., Kbhvn.; 1921 Prokura; Direktør for samme 1936.

Adr.: Amaliegade 35. K.

Laage-Petersen, Holger, Grosserer; f. 28. Maj 1885 i Viborg; S. af Overlærer Frederik Petersen; g. 28. Sept. 1917 m. Gertrude Heilbrun. Ans. i Firmaet Holger Petersen 1903; Medindehaver af Firmaet fra 1919. R., D.M. p. p.

Adr.: Lundevangsvvej 4. Hell.



Laage-Thomsen, Ove, Oberstløjtnant; f. 31. Jan. 1875 i Kbhvn.; S. af Oberst H. F. V. Thomsen; g. 1. Juni 1900 m. Ericha Haurowitz. Pre-

mierløjtn. i Fodfolket 1897; Kaptajn 1910; Oberstløjtn. af Res. 1923; Afsked 1932. R., D.M.

Adr.: St. Kongensgade 67. K.

Lachmann, Karl, Direktør, cand. polyt.; f. 13. Febr. 1878 i Kbhvn.; S. af afd. Grosserer Nicolai Lachmann; g. 15. April 1904 m. Henriette Meyer. Student 1896; cand. polyt. 1902; 1903 bosat paa St. Croix; indtil 1930 Direktør for A/S Den Vestindiske Sukkerfabrik; 1917—32 egen Fabrik i Slagelse (Rebslageri). Medl. af Sø- og Handelsretten fra 1927; Medl. af Repræsentantskabet f. Det mosaiske Trossamfund.

Adr.: Strandvej 187. Hell.

Lading, Henry P., Direktør; f. 1. Maj 1881 i Kbhvn.; S. af fh. Lærer A. P. Petersen; g. 3. Dec. 1914 m. Else Jørgensen. Udd. v. Fabriksvirksomheder; ans. i A/S Nordiske Kabel- & Traadfabrikker 1907; Direktør for Selskabet fra 1917. R.

Adr.: Viggo Rothesvej 7. Charl.

Laglyé, Jean, Sølvvarefabrikant; f. 28. Dec. 1878 i Tyskland; S. af Maskinfabrikant Joseph Laglyé; g. 18. Okt. 1907 m. Soffi Schneider. Lært Kunsthaandværket indenfor Sølvbranchen i Tyskland; besøgt Kunstskolen i Strassbourg; arbejdet i München, Wien, Budapest og Berlin.

Adr.: Kronprinsessegade 34. K.

Lander, Harald, Balletmester; f. 25. Febr. 1905 i Kbhvn.; S. af Værkfører Bernhard Lander; g. 23. Maj 1932 m. Margot Gerhard. Udd. paa Det kgl. Teaters Balletskole; Solodanser 1929; Balletmester 1932.

Adr.: Tordenskjoldsgade 13. K.



Lang, Erik, Fabrikant; f. 6. Juni 1912 i Randers; S. af Fabrikant Ove Lang. Student; Handseks. egen Fabrik fra 1936.

Adr.: Vermundsgade 15. Ø.

Langberg, Carl, Direktør; f. 21. Dec. 1874 i Kbhvn.; S. af Kaptajn W. Langberg; g. 21. Dec.



1934 m. Zicka Heimann. Søofficer; Oph. i Udlandet til 1932; Direktør i Standard Oil Co.

Adr.: H. C. Ørstedsvvej 44. V.



Lange, August Frederik Carl, Direktør; f. 6. Novbr. 1872 i Kbhvn.; S. af Formand H. P. Lange; g. 29. Maj 1905 m. Elisabeth Mygind. Maskinkonstruktøreks. 1982; ans. hos F. L. Smidth & Co. 1886 som Lærling; Konstruktor 1893; Kontorchef 1907; Underdirektør 1925. R.

Adr.: Vestergade 33. K.



Lange, Axel, Botanisk Gartner; f. 4. Dec. 1871 paa Fredberg; S. af Prof. Johan Lange; g. 4. Maj 1907 m. Henriette Hinge. Havebrugskand. 1893; Botanisk Gartner fra 1902. R.

Adr.: Ø. Farimagsgade 2 A. K.

Lange, Ervin, Fabrikant; f. 5. Febr. 1902 i Kbhvn.; S. af Fabrikant C. Lange; g. 7. Nov. 1930 m. Grete Hertz. Udd. i Firmaet De danske Ed-



dikebryggerier og i Udlandet; Medindchaver af Firmaet 1934; Eneindehaver 1936.

Adr.: Holger Danskesvej 104. F.

Lange, H. O., Direktør, Generalkonsul; f. 1. Maj 1877 i Kerteminde; S. af Købmd. P. B. Lange. Adm. Direktør og Medl. af Best. for Akts. Nordisk Fjerfabrik fra 1901; Generalkonsul for Kina fra 1930. R.

Adr.: Gittervej. Frihavnen.



Langelund, L., Direktør; f. 10. Maj 1887 i Øster Jølby; S. af Fabrikejer J. Langelund; g. 6. Maj 1915 m. Mabel von Mehren. Præliminæreks. 1904; udd. i Foren. Dampskibsselsk.; derefter 5 Aar i England; nogle Aar Afdelingsleder i Blyantfabriken »Viking«; 1920 Prokurist i Metal A/S; 1925 Direktør for samme og tillige fra 1933 Direktør for Zinkhvidtfabrikken »Smelting«.

Adr.: Vestre Boulevard 38. V.



Langgaard, Rued, Komponist, Orgelspiller; f. 28. Juli 1893 i Kbhvn.; S. af kgl. Kammermusikus Siegfried Langgaard; g. 1927 m. Constance Tetens. Musikudd.; Studierejser i Udlandet.

Adr.: Bredgade 58. K.

Langkilde, Christian, Grosserer; f. 4. Juli 1891 i Kværkeby v. Ringsted; S. af Ing. Niels Langkilde; g. 15. Maj 1919 m. Rigmor Sørensen.

Skibsfører 1916; Bestyrer af C. Branth's Forretning 1918—23; Grossererborgerskab 1923 og etabl. egen Forretning i Skibsinventar og Marine-motorer.

Adr.: Havnegade 47. K.

Langkjær, H., Bogtrykker; f. 18. Febr. 1865 i Vejle; S. af Murerm. Carl Christian Langkjær; g. 10. April 1895 m. Marie Cathrine Olsen. Udd. v. Bogtrykkeri i Ind- og Udland. K², D.M. p. p. Adr.: Ll. Strandvej 19. Hell.

Langkjær, Svend, Landsretssagfører; f. 23. Aug. 1886 i Nykøbing F.; S. af Overlærer Jens Langkjær. Student 1904; cand. jur. 1911; Landsretssagfører 1935. R., D.M., D.R.K.H.

Adr.: Kristianiagade 2. Ø.

Lannung, Hermod, Landsretssagfører; f. 9. Nov. 1895 paa Vestervang v. Høng; S. af Amsraadsmedlem, Grdj. Kr. Larsen; g. m. Helen Soboleff. Student 1914; cand. jur. 1922; Landsretssagfører 1928; Medl. af Borgerrepræsentationen; Formd. f. det radikale Venstres Landsforbunds Forretningsudvalg.

Adr.: Svinget 14. S.

Larsen, Aage, Direktør; f. 30. Nov. 1885 i Kbhvn.; S. af afd. Gross. Johan Larsen; g. 14. Jan. 1917 m. Johanne Larsen. Præliminæreks. 1901; Købmandsudd.; herefter ans. hos Gross. Johan Larsen; Udd. i Odense Olie-Mølle; Prokurist i Akts. Danske Oliemøller og Sæbefabriker 1912; adm. Direktør for samme 1932.

Adr.: Lyngbyvej 11-13. Ø.

Larsen, Aage Hjalmar, Overskibsingeniør; f. 27. Juni 1886 i Kbhvn.; S. af Snedkerm. Lauritz Larsen; g. 16. Juli 1912 m. Astrid Carla Marie Bomholtz. Udd. som Skibsingeniør; Overskibsingeniør v. Statens Skibstilsyn 1921.

Adr.: Kildeskovvej 4. Gentofte.



Larsen, Aage Juul, Grosserer; f. 15. Dec. 1900 i Smidstrup pr. Fredericia; S. af Mejeribest. Niels Larsen; g. 7. Sept. 1934 m. Bodil Matthiassen. Præliminæreks. 1917; Student 1920; Højere Handelseks. 1921; 1928—33 Studie- og Forretningsrejse til Spanien; Borgerskab 1933; selvst. Forretning i Manufaktur- og Modebranchen; en gros Fabrikation og Agentur.

Adr.: Sct. Annæ Plads 8. K.

Larsen, Alrend, Stadslæge, Dr. med.; f. 16. Juni 1897 i Kerteminde; S. af Fængselspræst O. A. Larsen. Student 1915; med. Eks. 1923; Em-

bedslægeeks. 1928; Dr. med. 1933; Sanitetslæge 1930; Stadslæge 1934.

Adr.: Ny Kongensgade 20. K.

Larsen, Aksel E., Overretssagfører; f. 6. Sept. 1888 i Lindholm v. Nørresundby; S. af Grd. Anthon Larsen; g. 4. Aug. 1917 m. Asta Møller Schandorff. Student 1906; cand. jur. 1912; Overretssagfører 1915.

Adr.: Østerbrogade 110. Ø.



Larsen, Alfred, Restauratør; f. 7. April 1880 i Kbhvn.; S. af Snedker Lars Madsen Larsen; g. 2. Nov. 1902 m. Elisabeth Jensen. Fra 1904 Restaratør; 1915 aabnet »Svalen«, Dyrehaven.

Adr.: Blaagaardsgade 44. N.



Larsen, Alfred, Driftsleder; f. 19. Okt. 1900 i Thisted; S. af Arbdm. N. C. Larsen; g. 1930 m. Anna Methea Pedersen. Elektrikerlære fra 1914—18 hos Søren Busk, Thisted; ans. i samme Firma til 1928; 1932 Konstruktor i Firmaet W. Johnsen (Always Radio); 1934 Driftsleder i samme Firma.

Adr.: Svanemosegaardsvej 20. V.



Larsen, Carl L., Grosserer; f. 10. Maj 1894 i Odense; S. af Fabrikant Samuel Larsen; g. 16. Maj 1924 m. Hilda Basstrup. Handelsskoleeks. 1914; Grossererborgerskab 1924.

Adr.: Gardes Allé 5. Hcll.

Larsen, C. C., Politiassistent; f. 30. Juli 1888 paa Barløsegaard; S. af Propr. M. Larsen; g. 7. Maj 1928 m. Martha Marie Rasmussen. Student 1907; cand. jur. 1913; Betjent i Kbhvn.s Politi 1914; Politiassistent 1919.

Adr.: Farumgade 15. N.

Larsen, Edv. Chr., Grosserer; f. 4. Okt. 1869 i Kbhvn.; S. af Landmd. Anders Larsen; g. 19. Maj 1902 m. Dorthea Frederikke Pedersen. Udd. i Fiskeribranchen i Ind- og Udlandet; indtr. i Firmaet 1889; Eneindehaver 1912.

Adr.: Snaregade 8. K.



Larsen, Eigil Theodor Martinius, Fægtemester; f. 6. Okt. 1900 i Kbhvn.; S. af Overkanoner H. P. Larsen; g. 15. Maj 1933 m. Fanny Sofie Nielsen. Søværnets Elevskole; Hærens Gymnastikskole og Fægtemesterkursus; Søværnets Officersskole; overt. Fægtesalen Kg. Nytorv 8 i 1933.

Adr.: Kongens Nytorv 8. K.

Larsen, Eivind, Politiadvokat; f. 26. Maj 1898 paa Fredberg; S. af Overdyrlæge Svend Larsen; g. 28. Febr. 1928 m. Vera Friedrichsen. Student 1916; cand. jur. 1922; Sekr. hos Rigsadvokaten og i Justitsmin. 1923—32; Politiadvokat 1932.

Adr.: Svinget 18. S.

Larsen, Erik, Læge; f. 12. Dec. 1861 i Slagelse; S. af Murer. Erik Larsen; g. 23. Marts 1902 m. Johanne Marie Lund. Student 1879; med. Eks. 1886; Kommunelæge i Kbhvn. 1899—1932. R.

Adr.: Strandgade 26. K.

Larsen, Ernst, Seminarieførster; f. 6. Aug. 1894; S. af Sognepræst P. M. Larsen; g. 2. Jan. 1926 m. Signe Werner. Student 1912; cand. mag. 1923; Seminarieførst. 1931.

Adr.: Nr. Voldgade 7. K.



Larsen, F. E. C., Fabrikant; f. 5. Juni 1857 i Eckernførde; g. 9. Dec. 1927 m. Ebba Johanne Lerche. Udd. som Glassliber og Glasgravør.

Adr.: Sortedamsdosseringen 45. S.



Larsen Gunnar, Ingeniør, Direktør; f. 10. Jan. 1902 paa Fredberg; S. af Ingeniør, Dr. techn. Poul Larsen; g. 22. Maj 1935 m. Kirsten Thomsen. Udd. som Ingeniør i U. S. A.; Direktør for A/S F. L. Smidth & Co.

Adr.: Vestergade 33. K.

Larsen, Hans L., Jernstøber, Direktør; f. 19. Aug. 1883 i St. Rørbæk; S. af Jernstøber H. P. Larsen; g. m. Kristine Werdelin. Præliminær-eks.; Udd. som Konstruktor; adm. Direktør for Nyborg Jernstøberi. R.

Adr.: Kildegaardsvej 13. Hell.



Larsen, Hans K., Grosserer; f. 22. Jan. 1885 i Kirkendrup v. Odense; S. af Snedkerm. Lars Larsen; g. 18. Maj 1923 m. Ebba Becker. Præliminær-eks. 1901; Handelsudd.; ans. i Korn- og Foderstofkompagniet, Odense, 1906—08; Prokurist i Firmaet Frants Bay & Co., Kbhvn., 1908—16; Medindehaver af Firmaet fra 1916—20; etabl. egen Forretning m. Korn og Foderstoffer 1920.

Adr.: Dalgasboulevard 41. F.



Larsen, Hans W., Billedhugger; f. 8. Sept. 1866 i Kbhvn.; S. af Stenhuggerm. Anders Larsen; g.

21. Juli 1918 m. Ane Christine Christensen. Udl. som Stenhugger; Elev af Kunstakademiet.

Adr.: Livjærggade 44. Ø.



Larsen, Harald, Øjenlæge, Dr. med.; f. 19. Sept. 1885 i Holte v. Brønderslev; S. af Grdjsøren Larsen; g. 15. Marts 1908 m. Meta Egebjerg. Student 1905; med. Eks. 1910; Hospitalsudd.; Dr. med. 1921; prakt. Øjenlæge fra 1917; Overlæge v. Sct. Elisabeths Hospital 1932.

Adr.: Nr. Farimagsgade 3. K.



Larsen, Harry Carlo Axel; kgl. Balletdanser; f. 9. Maj 1892 i Kbhvn.; S. af Købmd. Niels Larsen. 1902 paa den kgl. Balletskole; Debut paa Det kgl. Teater; Tournéer: Bryssel, Sverige og overalt i Provinsen.

Adr.: Odensegade 9. Ø.



Larsen, H. C., Kontorchef; f. 8. Aug. 1870 i Broby v. Sorø; S. af Tømrer Rasmus Larsen; g. 6. Nov. 1896 m. Marie Sophie Hansen. Landbrugskand. 1893; Sekr. for Statens Planteavlsvudvalg fra 1903; Kontorchef v. Statens Forsøgs-

væsen (Statens Planteavlkontor) fra 1916. R., D.M.

Adr.: L. I. Brandts Allé 12. V.



Larsen, Helga, Frue, M. F., M. af Borgerrepræsent.; f. 21. April 1884 i Kbhvn.; g. 2. Marts 1907 m. afd. Sporvejsfunktionær Christen Larsen. Forstanderinde for K. K. Husvildeasyl for Kvinder m. Børn. 1934.

Adr.: Amagerfælledvej 53. S.



Larsen, Hilmer Elof Peter, Direktør; f. 21. April 1899 i Kbhvn.; S. af Restauratør Jørgen Larsen; g. 19. Oktbr. 1922 m. Johanne Beck. Handelsvirksomhed 1914—20; derefter videreuddannet i Restaurationsfaget.

Adr.: Opera Caféen, Kongens Nytorv. K.



Larsen, Ingrid, exam. Svømmelærerinde; f. 12. Juli 1912 i Rudkøbing; D. af Redaktør Alfred Larsen. 1929—31 udd. paa Frk. Paul Petersens Institut som Danse-, Gymnastik- og Svømmelærerinde; 1932 Lærerinde i Østerbro Svømmehal; 1934 Lærerinde i Fred.berg Svømmehal.

Adr.: Hostrups Have 20. F.

Larsen, Jacob Albert, Ingeniør; f. 25. Nov. 1871 i Kbhvn.; S. af Brændevinsbrænder Hans Lar-



sen; g. 3. Febr. 1899 m. Camilla Christine Larsen. Cand. polyt.

Adr.: Aaboulevard 48. N.



Larsen, Johannes Henry, Fabrikant; f. 14. Aug. 1886 i Nakskov; S. af Overlærer L. M. G. Larsen; g. 28. Juni 1918 m. Olga Jensen. Præliminæreks. 1901; Handelslære 1901—07; Grüners Handelsakademi med Eks. 1908; 1916 overtaget Adolf Priors Ildtænderfabrik; bygget egen Fabrik 1932; overtog Firmaet E. Blomberg 1933, Henry Larsens kemiske Fabriker og E. Blomberg & Co.

Adr.: Hyllebjergallé 14. Vanløse.



Larsen, John M., Ingeniør; f. 11. Nov. 1874 i Hjørring; S. af Maskinm. Anthon Larsen; g. 7. Marts 1893 m. Jennie Klitgaard. Udd. i Mejerifaget; udd. til Ingeniør i Amerika 1916—17; bygget Skagen, Lemvig og Esbjerg Isværker (De foren. Isværker); 1926 startet Premier Ice Cream, — landsomspændende Afd. af De foren. Isværker; adm. Leder; tilkendt Grand Prix paa Verdensudstillingen i San Francisco 1915 for store Fremskridt paa Køle- og Ice Cream Teknikens Omraade; udtaget mange Patenter paa betydningsfulde Opfindelser indenfor den køletekniske Industri; internationalt anerkendt som førende Pioner paa Ice Cream Teknikens Omraade — bygget flere hundrede Isværker og Ice Cream Fabrikker i Amerika og andre Lande;

»The Larsen Type of Ammonia Compressors« er i Dag en vogue over hele Verden; stærkt flyveinteresseret — i Tiden 1919—22 byggede »J. L. all Metal Aeroplanes«, satte mange Verdensrekorder. R. Guldplaquet for ny Verdensrekord (»Duration Flight«) Long Island, New York 1921, R. af Dbg., 11. Nov. 1934 Æresgave fra Esbjerg Bys Borgere.

Adr.: Lindevej 13. F.



Larsen, Kaj, Grosserer; f. 23. Aug. 1891 i København; S. af Manufakturldr. Frederik Larsen. Udd. hos Fa. Hvalsoe og Erlandsen; 1911 ansat hos Fa. A. Fønnesbech; startet egen Agenturforr. 1921 i Manufaktur og Kortevarer; efterhaanden Specialfirma i Damelingeri, Besætningsartikler, Bijouterie etc.

Adr.: Niels Hemmingsensgade 4. K.



Larsen, Kaj Birger, Ingeniør, cand. polyt.; f. 23. Nov. 1899 i Aalborg; S. af Ingeniør J. Alb. Larsen; g. 26. Okt. 1925 m. Edith Corneliussen. Student fra Herlufsholm 1917; cand. polyt. 1925; Studierejse i Udlandet; 1925 ans. i Firmaet Larsen & Selding; 1930 Indehaver af Firmaet Larsen & Selding & Olaf Terp; 1931 Eneindehaver af Firmaet.

Adr.: Frederiksgaards Allé 4. F.



Larsen, Kay, Forfatter; f. 19. Dec. 1879; S. af Lingerihandler P. H. Larsen; g. m. Helen Maud

Meyr. Har udgivet en Række Værker om danske Kolonier og dansk Søfart. R.

Adr.: Gudrunsvvej 30. Charl.

Larsen, Kr., Murermester; f. 7. Nov. 1877 paa Ourø; S. af Husmd. Laurits Larsen; g. 30. Maj 1903 m. Nanna Kirk (d. 1935). Udd. i Murerfaget.

Adr.: Duntzfeldtsallé 6. Hell.

Larsen, Kristian, Polititspektør; f. 2. Jan. 1880 paa Fred.berg; S. af Murermester A. Larsen; g. 7. Okt. 1911 m. Johanne Petersen. Student 1899; cand. jur. 1905; ansat i Kbhvn.s Politikontor 1905; Polititspektør i Kbhvn. 1934. R.

Adr.: Dannebrogsgade 3. V.

Larsen, L., Fabrikant; f. 29. Okt. 1868 i Menstrup; S. af Grdj. H. Larsen; g. 23. Nov. 1897 m. Ellen Jacobsen. Cand. phil.; Prokurist i Aagades Brødfabrik 1890—93; Indehaver af Firmaet 1893—1917; fra 1917 Formd. f. A/S Kbhvns. Brødfabriker og 1917—32 tillige Direktør for samme. R., D.M.

Adr.: Svanevænget 4. Ø.



Larsen, Lars Christian Johannes, Overingeniør, Salgsafdelingen, Titan; f. 31. Jan. 1888 p. Fred.berg; S. af Husejer Jens Larsen; g. 4. Juni 1919 m. Karen Marie Petersen. Cand. polyt., Maskiningeniør.

Adr.: Titan. N.

Larsen, Lauritz I., Stadsbygmester; f. 15. Juni 1868 i Kbhvn.; S. af Bogbinderm., Protokolfabrikant Peter Larsen; g. 10. Maj 1898 m. Mathilde Elisabeth Nielsen. Afg. fra Kunstakademiet 1901; Bygningsassistent under Kbhvn.s Komm. 1896; Stadsbygmester 1932. R.

Adr.: V. Boulevard 46. V.



Larsen, N. A., Professor, fhv. Skolekonsulent; f. 29. Juni 1860 i Korup pr. Odense; S. af Lærer Peder Larsen; g. m. Martine Marie Frederikke Hansen. Skolelærereks. 1879; cand. theol.

1888; Skolekonsulent 1903—30; Lærer ved Pastoralseminariet 1903—35. K², D.M.
Adr.: Ø. Farimagsgade 30. Ø.



Larsen, Niels, Snedkermester; f. 7. Marts 1863 i Ramsølille; S. af Grdj. Lars Thomasen; g. 2. Nov. 1887 m. Maria Nielsen. Karetmagersvend 1881, senere Snedkerudd.; Forretn. i Kbhvn. i Skoleinventar 1894. R.

Adr.: Valby Langgade 21. Valby.



Larsen, Oskar, Grosserer; f. 22. Marts 1885 i Kbhvn.; S. af Snedkermester Joh. Larsen; g. 6. Maj 1914 m. Mary Larsen. Udd. hos L. Paulsen & Co., Kbhvn.

Adr.: Jarmersgade 2. K.

Larsen, Osvald, Dir. for Handelsskoleundervisningen; f. 18. Jan. 1889 i Kbhvn.; S. af Maskinsnedker P. Larsen; g. m. Ingeborg Blem. Student 1907; cand. mag. 1915. R.

Adr.: Høeghsallé 6. Gentofte.

Larsen, Robert, Sekretariatchef; f. 2. Decbr. 1880 i Kbhvn.; S. af Grdj. i Virum Peter Larsen; g. 12. Aug. 1907 m. Alice Holuigue. Præliminæreks.; ansat i Det store nordiske Telegraf-Selskab fra 1899; Chef i Sekretariatet fra 1919. R. p.p.

Adr.: Sofievej 22. Hell.



Larsen, S. A., Balletmester; f. 21. Aug. 1899 i Kbhvn.; S. af W. Fr. Larsen; Udd. paa Det

agl. Teaters Balletskole og i Udl. Franske Sølvpalmer.

Adr.: Godthaabsvej 45. F.



Larsen, S. C., Arkitekt; f. 19. Marts 1886 i Varde; S. af Møllebygger Hans Larsen; g. 1^o 8. Maj 1914 m. Cecilie Brendstrup (d. 1927), 2^o 22. April 1936 m. Johanne Marie Syster. Afg. fra Kunstakademiet; Lærer v. Kunstakademiets Arkitekturskole 1924—35; Overlærer v. Teknisk Skole i Kbhvn. fra 1935.

Adr.: Nikolaj Plads 32. K.



Larsen, Svend, Overdyrlæge; f. 21. Dec. 1864 i Tøvelde paa Møen; S. af Grdj. Hans P. Larsen; g. 29. Jan. 1895 m. Sophie Margrethe Hansen. Dyrlægeeks. 1888; Overdyrlæge ved Dyrehospitalet i Emdrup 1915—34. R.

Adr.: Ryvangsallé 74. Hell.

Larsen, Thorkild, Restauratør, Direktør; f. 8. Febr. 1894 i Kbhvn.; S. af Bryggerifunktionær Laur. Larsen; g. 11. Dec. 1924 m. Agnethe Falder. Udd. som Hotelmand; 1917—20 i Udlandet; fra 1926 selvst. Restauratør med forsk. Forretninger; 1935 Direktør for »Hollænderbyen«.

Adr.: Anders Henriksensgade 2. Ø.

Larsen, Thorvald, Teaterdirektør; f. 17. Dec. 1892 i Kbhvn.; S. af Boghandler Carl Larsen; g. 25. Okt. 1930 m. Skuespillerinde Ingeborg Skov. Ved Boghandel til 1918; derefter Skuespiller;



Teaterdirektør v. forskell. Teatre fra 1921. R. p. p.

Adr.: Nørrevoldgade 50. K.

Larsen Stevn, Niels, Maler; f. 9. Juli 1864 i Gævnø; S. af Tækkemand Lars Thomsen. Elev paa Kunstakademiet; Elev af Axel Hou og af Zahrtmanns Skole.

Adr.: Thorvaldsensvej 18. V.



Lassen, Emil Conrad, Gross.; f. 17. Nov. 1859 i Kbhvn.; S. af Skomagern. Søren Emil Lassen; g. 28. Dec. 1890 m. Vilhelmine Caroline Christesen. Købmandslære hos F. F. Galatius, Stege, Møen; Købmandsskole; Langkjærs Handelsakademi; Stilling som Bogholder, Lagerchef, Rejsende i Firmaet Sally Meyer & Co., Kbhvn.; Repræsentant for Firmaet A. Karlsen, Kbhvn.; Grossererborgerskab 1906.

Adr.: Chr. IX's Gade 8. K.



Lassen, Kaj Vilhelm, Grosserer; f. 5. Maj 1891 paa Fredberg; S. af Gross. Emil Lassen; g. 23. Juni 1916 m. Emy Signhild Larsson. Handelslære hos M. B. Cohn 1906—10; praktisk Arbejde paa Værktøjsfabrik 1911, ansat i Firma Emil Lassen, Prokurist fra 1916; Medindehaver 1935.

Adr.: Chr. IX's Gade 8. K.

Lassen, Paul, Grosserer, cand. phil.; f. 8. Sept. 1881 i Kbhvn.; S. af Grosserer Harald Lassen;

g. 24. Febr. 1910 m. Vilhelmine Nielsen. Student 1900; studeret Handel i Udl.; 1903 indtraadt i Faderens Forretn., fra 1915 som Leder, fra 1921 som Medindehaver. R. p.p.

Adr.: Østbanegade 13. Ø.



Lassen, Poul Emil, Grosserer; f. 29. Maj 1896 i Kbhvn.; S. af Grosserer Emil Lassen; g. 29. April 1921 m. Annie Marie Johanne Müller. Handelslære 1910—14 hos M. B. Cohn; ansat hos Emil Lassen fra 1915; Prokurist 1921; Medindehaver 1935.

Adr.: Chr. IX's Gade 8. K.



Lasthein, Haldur, Bankbestyrer; f. 1. Juni 1905 i Aarhus; S. af kgl. Translatør H. P. Lasthein; g. 8. Nov. 1930 m. Astrid Christensen. Assistent i Aarhus Privatbank, Aarhus, 1921—27; Ass. og Underkass. i Ordrup-Charlottenlund Bank 1927—35; Bestyrer af Ordr.-Charl. Banks Ordrup-Afdeling 1935.

Adr.: Broholmsallé 40. Charl.



Lau, Anker, Grosserer; f. 13. Okt. 1901 i Kolding; S. af Borgmester, Kreditforeningsdirektør Edv. Lau; g. 25. Aug. 1926 m. Gudrun Guldborg. Realeks. 1917; Handelslære 1917—21; Fuldmægtig i A/S. Montana 1922—34; eget Firma i Kulbranchen fra 1934.

Adr.: Bredgade 67. K.



Laub, F. W. H., Havnedirektør, Generalkonsul; f. 24. Sept. 1887 i Kbhvn.; S. af Skibsfører S. J. H. Laub; g. 15. Nov. 1922 m. Gerda Hansen. Søkadet 1903; Marineflyver 1913; Kaptajn 1919; Kapt. i Flaadens Reserve 1923; Havnedir. i Kbhvn. 1932; Generalkonsul for Danmark paa Virgin Islands 1920—32. R., D.M., F.M. i Sølv p.p.

Adr.: Henningsensallé 19. Hell.



Laub, O. V. F., Oberstløjtnant; f. 20. Juli 1877 i Viborg; S. af Oberst W. F. Laub; g. 7. Nov. 1905 m. Ellen Faurschou. Student 1895; Sekondløjtnant 1898; Kaptajn 1911; Adjutant hos H. M. Kongen 1922—27; Oberstløjtnant af Reserven 1928; Fuldm. i Ordenskapitlets Kontor 1932. R., D.M., M.T. Kfh. p.p.

Adr.: Cort Adlersgade 1. K.



Lauesen, Georg Schiønmann, Ekspeditionssekretær; f. 19. Febr. 1893 i Bogense; S. af Købmand, Kæmner Chr. M. Lauesen; g. 31. Oktbr. 1924 m. Aase Lundsgaard. Realeks. 1908; ansat i Hofmarskallatet 1923; Ekspeditionssekretær 1932. R. p.p.

Adr.: Strandboulevard 112. Ø.

Lauesgaard, Axel, Chef for Rigsdagens Bureau; f. 13. Juli 1870 i Yding ved Skanderborg;



S. af Lærer J. P. Lauesgaard; g. 31. Okt. 1899 m. Beate Emilie Fobian. ansat i Rigsdagens Bureau fra 1889; Chef for samme fra 1932. K., D.M. p.p.

Adr.: Jens Kofodsgade 4. K.



Laurentzius, Rich., Grosserer; f. 7. Nov. 1908 i Kbhvn.; S. af afd. Købmd. H. L. Laurentzius; g. 6. Dec. 1935 m. Alice Merete Arn-Hansen. Niels Brocks Handelsskole 1927; Korrespondent i A/S. Dansk Sojakagefabrik 1928—34; 1934 overtaget Firmaet Ejnar Gundersens Eftf.

Adr.: Skindergade 28. K.

Lauritzen, Hans, Overretssagfører; f. 18. Sept. 1879 i Kbhvn.; S. af Manufakturhdr. Carl Lauritzen; g. 17. Aug. 1905 m. Antonie Plum. Student 1897; cand. jur. 1903; Overretssaf. 1905.

Adr.: Raadhusstræde 1. K.



Lauritzen, Lau, Direktør; f. 13. Marts 1878 i Silkeborg; S. af Købmand K. Martin Lauritzen; g. 18. Nov. 1919 m. Ulla Johanne Poulsen. Afgangseks. fra Officersskolen 1900; Løjtnant 1901—05; Debut 1907 paa Aarhus Teater; før-

ste Manuskript (Film) 1910, derefter selv instrueret og produceret Films.

Adr.: Røntofte. Helsingør.



Lauritzen, Lau, Instruktør; f. 26. Juni 1910 i Vejle; S. af Dir. Lau Lauritzen. Sudierejser i Udl. 1927—30; Filmsfotograf og Tonemester i Paladium 1931—32; Instruktør og Manuskriptforfatter 1932 og Filmskuespiller fra 1934.

Adr.: N. Andersensvej 88. Hell.

Lauritzen, Torkil, Skuespiller; f. 18. Juni 1901 paa Fred.berg; S. af Scencinstruktør ved Odense Teater Carl Lauritzen; g. m. Eva Sørensen. Nov. 1921 Aarhus Teater; Elev i 2 Aar; 1 Aar som Skuespiller — Gerda Christoffersen 1 Aars Tourné i Provinsen; 1925 til Apolloteatret under Oscar Holst, 6½ Aar; derefter godt 1 Aar som akrobatisk Danser som Danseparret Yvonne e Laurice; 1933 til Folketeatret 1 Sæson; derefter igen 1 Sæson ved Apolloteatret; Sommeren 1935 med i Delingspillet paa Trekroner. Fra 16. Sept. 1935 paa »Ritz«; 1936 paa Folketeatret.

Adr.: Peter Hjortsvej 1. Valby.

Lauritzen, Vilhelm, Arkitekt; f. 10. Sept. 1894 i Slagelse; S. af Købmd. Frederik Lauritzen; g. 28. Okt. 1922 m. Ingeborg Leth Ziegler. Elev af Kunstakademiet; Studierejser i Udl.

Adr.: Stockholmsgade 25. Ø.



Lehmann, Johannes, Forfatter, Dr. phil.; f. 10. April 1896 i Kbhvn.; S. af Borgmester Carl Lehmann; g. 1934 m. Gudrun Christensen. Student 1915; cand. polit. 1922; Dr. phil. (Wien) 1928.

Adr.: Overgaden o. Vandet 90. K.

Lehmann, Julius, Ingeniør; f. 3. April 1869 i Kbhvn.; S. af Overretsprøkurator Rich. B. Leh-

mann; g. 5. Nov. 1912 m. Ellis Elisabet Hjelman. Student 1887; cand. polyt. 1894; eget Firma (Lehmann & Ree) siden 1903.

Adr.: N. Voldgade 11. K.

Lehmann, Otto Schmidt, Ingeniør, cand. polyt.; f. 12. Novbr. 1889 i Strib; S. af Stationsforstander O. Lehmann; g. 19. Maj 1920 m. Karen Jensen. Udlært Smedesvend; Adgangseks. 1913; cand. polyt. 1918; ansat i Dansk Sojakagefabrik 1918 som Ingeniør.

Adr.: Islands Brygge 24. S.

Lehmann, Paul, Generalkonsul, Grosserer, Speditør; f. 8. April 1876 i Kbhvn; S. af Dekanus i Sundhedskollegiet, Dr. med. Jul. Lehmann. Brockske Handelsskoler og Handelsudd. i Udl.; Eget Firma 1900; Generalkonsul for Bulgarien fra 1932.

Adr.: Amaliegade 32. K.



Lehrmann, Frantz, Oberst; f. 18. Decbr. 1864 i Maribo; S. af Garvermester C. L. Lehrmann; g. 2. Marts 1890 m. Margrethe Boje. Sekondløjtnant 1883; Kaptajn 1899; Oberstløjtnant 1913; Oberst 1918. K², D.M. p.p.

Adr.: Amagerfælledvej 24. S.



Lemberg-Møller, John, Direktør; f. 6. Decbr. 1893 i Nørre-Sundby; S. af Købmand Chr. Lemberg-Møller; g. 22. Decbr. 1918 m. Emma Kristine Bøggild. Student 1912; 1924 Prokurist i Firm. Stender-Petersen; i 1925 overtoges Firmaet af Forenede Chokolade Grossist-Akts. m. Stender-Petersen og J. Lemberg-Møller som Direktører; fra 1929 Enedirektør for Firmaet.

Adr.: C. F. Richsvej 99 D. F.

Lemche, Søren, Arkitekt; f. 22. Decbr. 1864 paa Onsgaard i Hellerup; S. af Grdj. P. S. Lemche; g. 20. Septbr. 1899 m. Inge Mourier. Elev

af Teknisk Selskabs Skole 1879—84 og af Kunstakademiet 1885—92.

Adr.: Ellinorsvej 43. Charl.

Lemming, Jørgen, Tegner; f. 23. Aug. 1905 p. Fr.berg; S. af Overretssagfører Axel Emil Lemming; g. 17. Septbr. 1936 m. Maja Sonne. Student 1923; Udd. v. Reihmann Schule, Berlin.

Adr.: Aggersvoldvej 20, Brh.

Lemvig-Müller, Magnus, Overretssagfører; f. 14. Juli 1866 i Kbhvn.; S. af Hørkræmmer J. F. Lemvig-Müller; g. 8. Nov. 1895 m. Louise Jensen. Student 1884; cand. jur. 1890; Overretssagf. 1893. R., D.M.

Adr.: Vesterbrogade 46. V.



Lendorf, Axel, Professor, Dr. med.; f. 18. Febr. 1871 paa Knudstrupgaard; S. af Propr. A. P. H. Lendorf; g. 5. Maj 1921 m. Hedvig Elvira Christensen. Student 1887; med. Eks. 1894; Dr. med. 1900; Professor 1914; Overkirurg v. Rigshospitalet 1926. R., D.M.

Adr.: Juliane Mariesvej 2. Ø.

Leopold, Svend, Forfatter; f. 23. Aug. 1874 i Hjørring; S. af Hotelejer E. A. Leopold; g. 1907 m. Johanne Agnes Poulsen. Student 1893; cand. phil. 1894; Medarb. v. Nationaltidende.

Adr.: Jernbanevej 18. Lyngby.



Lerche, Axel, Baron, Direktør, Sagfører, cand. jur.; f. 21. Nov. 1903 i Aarby Sogn; S. af Kammerherre, Hofjægermester, Lensgreve, cand. jur. C. C. L. Lerche-Lerchenborg; g. 27. Okt. 1932 m. Comtesse Elise Margrethe Caroline (Litten) Scheel. Studentereks. 1921; Eksamen fra Niels Brocks Handelsskole 1923; cand. jur. 1930; Sagfører 1934; Direktør i Minerva-Film A/S fra 1936.

Adr.: Kratvænget 13. Charl.

Lerche, Christian, Kammerherre, kgl. Kommissarius; f. 25. April 1868; S. af Oberstløjtnant

Fritz Lerche; g. 25. April 1893 m. Helene Bartholin Eichel. Student 1885; cand. jur. 1890; kgl. Kommissarius v. Jernbaneanlæg paa Øerne fra 1909. K¹, D.M. p.p.

Adr.: Blegdamsvej 10. N.

Lerche, Otto, Ingeniør, Baron; f. 19. Aug. 1873 paa Lerchenborg; S. af Kammerherre, Lensgreve Christian Lerche; g. 8. Febr. 1930 m. Grevinde Else Schack, f. Grundtmann. Student 1890; cand. polyt. 1898. R.

Adr.: Skelvej 2. Hell.



Lerche-Thomsen, Hans Christian, Bankbestyrer; f. 18. Juni 1897 i Vejle; S. af afd. Sognepræst C. C. Thomsen; g. 10. Juni 1922 m. Gunhild Pedersen. Student 1916; ans. i Handelsbanken 1916; Bestyrer Valby Afd. 1934.

Adr.: Bloksbjergvej 9. Klmb.

Leschly, Erik, Generalmajor; f. 27. Aug. 1880 i Aarhus; S. af Generalløjtnant Mauritz Leschly; g. 1^o 6. Maj 1905 m. Nanna Dahl (d. 1932), 2^o 20. Nov. 1935 m. Gertrud Andersen; Premierløjtnant 1900; Ritmester 1913; Oberstløjtnant 1923; Oberst 1930; Generalmajor 1934. K², D.M.

Adr.: Amaliegade 13. K.

Leth, Kai, Direktør, Grosserer; f. 21. Juli 1872 i Kbhvn.; S. af Grosserer C. A. Leth; g. 28. Jan. 1898 m. Marie Francisca Heering. Student 1889; Kontorudd.; Medindehaver af Assurancefirmaet C. A. Leth & Co. fra 1899; Eneindehaver fra 1915. R. p. p.

Adr.: Sct. Annæ Plads 15. K.

Leth-Olsen, Axel, Træner; f. 29. Jan. 1900; S. af Drager Emil Leth-Olsen; g. 29. Jan. 1936 m. Helga Norberg. Udd. v. Hestesport; selvst. Træner 1924; vundet Derby 1928 og 1931; Indlænder Mesterskab 1929, National Løbet 1930, Amager Midsommer Handicap 1932.

Adr.: Peder Lykkesvej 6. S.

Leth-Rasmussen, Holger, Direktør; f. 9. Marts 1878 i Faaborg; S. af Kantor R. C. Leth-Rasmussen; g. 26. Oktbr. 1913 m. Operasangerinde Inger Leth-Rasmussen, f. Rützebeck. Student 1897; cand. jur. 1904; Fuldm. i Øst. Brandforsikring 1908; adm. Dir. for samme 1924. R.

Adr.: V. Voldgade 104. V.

Lett, Georg, Højesteretsdommer; f. 14. Januar 1879 i Haraldsted; S. af Lærer H. Rasmussen;



g. 11. Oktbr. 1905 m. Ulla Kirketerp. Student 1896; cand. jur. 1902; Højesteretsdommer 1933. Adr.: Strandvej 201. Hell.



Leudesdorff, Knud, Kontorchef; f. 11. Maj 1884 i Kbhvn.; S. af Grosserer E. F. Leudesdorff; g. 3. Nov. 1923 m. A. Andersen. Student 1902; cand. jur. 1914; ansat i Sparekassen for Kbhvn. og Omegn 1903—19; Forretningsf. for Fængselshjælpen; Kontorchef i De danske Fængselselskabers Samvirke. R. p.p. Adr.: Kongedybet 5. S.

Levin, Preben, Direktør; f. 19. Oktbr. 1894 i Kbhvn., S. af Grosserer Joseph Levin; g. 22. Febr. 1921 m. Ulla Nathan. Udd. i A/S J. Levin & Co.; adm. Dir. i Selskabet fra 1921. Adr.: Islands Brygge 35—37. S.

Levinsen, Oscar, Forretningsfører, M.F.; f. 7. Maj 1891 i Stege Landdistrikt; S. af Husmd. Henrik Levinsen. Forretningsf. i Dansk Arbejdsmands Forbund fra 1935. Adr.: Azaleavej 22. Valby.

Levison, Philip, Overlæge; f. 24. Febr. 1873 i Nakskov; S. af Snedkerm. Herman Levison; g. 18. Marts 1908 m. Meta Diemer. Student 1891; med. Eks. 1898; Hospitalsudd.; Overlæge 1932. Adr.: Vodroffsvej 50 A. V.

Levy, Louis, Forfatter; f. 9. Oktbr. 1875 i Kbhvn.; S. af Korpslæge Levy; g. 15. April 1911 m. Margrethe. Student 1894; cand. phil. 1895. Adr.: Fredensvej 30. Charl.

Levysohn, Rolf, Ingeniør; f. 19. Marts 1880 i Hamborg; S. af Gross. A. Levysohn. 1897—1900 Læreanstalten for Elektroteknik; 1900—06 prak-



tisk Virksomhed; 1906 ansat hos Kemp & Lauritzen; Medindehaver siden 1923. Adr.: Vester Voldgade 9. V.

Levysohn, William, Grosserer; f. 12. Marts 1858 i Kbhvn.; S. af Hof-Lingerihdr. L. C. Levysohn; g. 1. Marts 1885 m. Emma Seligmann. Præliminæreks. 1874; Grosserer fra 1883; Indehaver af Fa. Engelhardt & Lohse; Medl. af Sø- og Handelsretten fra 1930; Næstformd. f. Foren. af Danske Manufaktur-Grossister; Formd. f. Akkordforen. og f. Best. i A/S Jul. Heckscher. Adr.: V. Voldgade 7. K.



Levysohn, Willie Wm., Grosserer; f. 20. Maj 1889 i Kbhvn.; S. af Gross. William Levysohn; g. 1. Nov. 1921 m. Ebba Margrethe Israel. Bankuddannelse; Grosserer fra 1918. Adr.: Malmøgade 6. Ø.

Leysac, Marcel, Kontorchef; f. 25. Septbr. 1888 i Ny Taarbæk; S. af Gross. P. J. Leysac; g. 2. Decbr. 1929 m. Inger Paetz. Student 1906; cand. jur. 1913; Kontorchef i Statsadvokaturen 1920.

Adr.: Blidahpark 3. Charl.



Lichtenberg, Mogens, Ingeniør, cand. polyt.; f. 27. Maj 1903 paa Fred.berg; S. af Ingeniør, cand. polyt. Frants Lichtenberg; g. 3. Sept. 1929 m. Ebba Tvede Lind. Exam. polyt. 1921; cand. polyt. 1928; Handelsvidenskabeligt Diplom 1932; fra 1928—35 ans. hos A. W. Kirkebye; 1935 Turistchef i Turistforeningen for Danmark. Adr.: Bernstorffsgade 8. V.



Liebe, Carl Axel, Dir., cand. jur.; f. 9. Decbr. 1897 i Kbhvn.; S. af Højesterets sagf., Statsminister Otto Liebe; g. 1° 1922 m. Helen Meyer, 2° 1932 m. Hilda Larsen. Cand. jur. 1922; Politiskolen 1923; Opdagelsesbetj. til 1926; 1926—29 Dir. for Indian Trading Co., Singapore; Australien 1930—31.

Adr.: Aaboulevarden 9. V.

Lieberkind, Ingvald, Mag. scient.; f. 23. Juni 1897 i Kbhvn.; S. af Organist Carl Fr. Lieberkind; g. 1932 m. Grete Thomsen. Student 1917; mag. sc. 1925; Ass. v. Zoologisk Studiesamling og Laboratorium fra 1924.

Adr.: Tagensvej 58. N.

Liebman, August, Skuespiller; f. 9. Oktbr. 1864 i Kbhvn.; S. af Gross. A. Liebman; g. m. Emmy. Debuteret 1890 paa Det kgl. Teater. Skuespiller ved Dagmartheatret 1891—94; det kgl. Teater 1894—1910 og 1913—30. R., D.M.

Adr.: Sølvgade 20. K.



Lieth, Axel v. d., Ingeniør, cand. polyt.; f. 1. April 1879 i Odense; S. af Købmd. Ernst Peter Hugo v. d. Lieth; g. 20. Marts 1907 m. Alma Marie Johanne Lippert. Exam. polyt. 1896; cand. polyt. 1901; 1901—13 ans. som Ingeniør i Udlandet; 1913 etabl. egen Forretning for Centralvarmeanlæg i Kbhvn.

Adr.: Stormgade 20. V.

Liisberg, Hugo Bering, Forstander; f. 6. Juli 1885 i Kbhvn.; S. af Kgl. Hof-Instrumentmager Hans Liisberg; g. 6. Juli 1910 m. Anna Sophie Vedl. Student 1903; cand. theol. 1909; Lærer v. Det kgl. Døvstummeinstitut 1909—30; Forstander for Statens Institut for Talelidende 1930. R.

Adr.: Rygaardsallé 45. Hell.

Liljeberg, Ludvig, Direktør, Fabrikant; f. 21. Decbr. i Kbhvn.; S. af afdøde Malerm. Oluf Liljeberg; g. 17. Maj 1915 m. Ellen Nielsen. Udd. hos August Neubert, Væverier og færdigsyede Varer 1906—13; fra 1913 ansat hos Vesterby; 1919 Disponent hos samme, fra 1927 egen Fabrik for Dameovertøj. Formd. for Sammenslutningen af danske Damekonfektionsfabrikauter.

Adr.: Frederiksberggade 2. K.



Lillelund, Edvard Antonius, Direktør; f. 9. Marts 1883 i Kbhvn.; S. af Lokomotivfører C. A. Lillelund; g. 5. Maj 1910 m. Torborg Pedersen. Prælminæreks.; 5 Aar paa Købmandsskolens Aftenkursus; lært i Fa. Chr. E. Rothe & Co.; 8 Aar i Udl.; Grundl. eget Firma 1921.

Adr.: Bredgade 45. K.

Lillie, Richard, Materialforv.; f. 3. Aug. 1884 i Kbhvn.; S. af Krigsassessor Thorvald Lillie; g. 20. Jan. 1911 m. Johanne Schurig. Udd. i Maskinvæsenet; ansat i D. S. B. 1906; Materialforv. 1929.

Adr.: Lipkesgade 2. Ø.



Lind, Nis Gregersen, Kontorchef; f. 18. Marts 1855 i Sønder Bjært ved Kolding; S. af Grdj. Gregers Nissen Lind; g. 31. Aug. 1888 m. Annette Christiane Mourier-Petersen. Student 1875; cand. jur. 1881; ansat ved Fred.berg Kommune 1887; Kontorchef ved Fred.berg Skattevæsen 1909—25. R.

Adr.: Sct. Markus Plads 8. V.

Lind-Hansen, Carl, Clichéfabrikant; f. 10. April 1886 i Odense; S. af Snedkermester H. C. Lind-Hansen. I Gyldendals Boghandel — Nordisk Forlags Reproduktions Afdelinger; Farvelære hos Kunstmaler Knud Hilker; der-



efter Reproduktions-Teknik i Tyskland og under fleraarigt Ophold i Amerika.

Adr.: Kultorvet 4. K.

Lindbek Nielsen, Tage Ankjær Victor, statsex. Ejds.mægler; f. 12. Juni 1899 i Horsens; S. af Pakhusmester ved D. S. B. Niels Hansen Nielsen; g. 14. Juni 1932 m. Ellen Tønnesen. Real-



eksamen; Mæglereksamen 1935; Medindehaver af Mægler-Firmaet Arentoft og Lindbek. Forretningsfører og Kasserer for »Ny jydsk Forening af 1894«; Sekr. for Dansk Vulkanisør-Mesterforening; Redaktør af Medlemsbladet for »Ny jydsk Forening« og for »Vulkanisør-Tidende«.

Adr.: N. Voldgade 54. K.

Lindahl, Alfred, Læge, Dr. med.; f. 31. Jan. 1888 i Landskrona; S. af Snedker A. H. Lindahl; g. 1. April 1913 m. Gerda Værum. Student 1907; med. Eksamen 1915; Dr. med. 1935.

Adr.: Tesdorfsvej 49. F.

Lindahl, Karl, Tandlæge; f. 17. Sept. 1875 i Kbhvn.; S. af afd. Assurandør V. Lindahl; g. 28. Dec. 1901 m. Anna Agerskov. Tandlægeeks. 1909; Studierejser i Udlandet 1910; selvst. Virksomhed fra 1912.

Adr.: Gl. Kongevej 147. V.



Linde, Svend, Tandlæge; f. 11. Sept. 1906 i Aalborg; S. af Oberstløjtn. S. Linde; g. 10. Sept.

1932 m. Emma Esbensen. Student 1924; derefter paa Tandlægeskolen; egen Praksis i Kbhvn. fra 1936.

Adr.: Vesterbrogade 45. V.



Lindewald, Carl, Dir.; f. 2. Juni 1883 i Kbhvn.; S. af Kontorchef, Bogholder R. Aage Lindewald; g. 16. April 1908 m. Lau Hansen. Udd. i Esbjerg; i Firmaet Herman Pahl som Repræsentant; Medindehaver, Starter og adm. Dir. af Herm. Pahl A/S 1924.

Adr.: Købmagergade 62-64. K.

Lindhard, Johannes, Professor, Dr. med.; f. 25. April 1870 i Dalby, Præstø Amt; S. af Købmand S. J. Lindhard; g. 5. Nov. 1900 m. Bodil Pontoppidan. Student 1893; med. Eks. 1898; Docent ved Universitetet 1909; Dr. med. 1914; Professor 1917; Forstander for Statens Gymnastikinstitut fra 1930. R., F.M. p.p.

Adr.: Nørrealle 51. N.



Lindhard, Knud M. S., Tandlæge, Dr. chir. dent.; f. 19. Juli 1889; S. af Kancelliraad Harald Lindhard; g. 4. Juli 1914 m. Stéph Stoeckly. Realeks.; Tandlægeeks. 1910; selvst. Praksis i Kbhvn. fra 1918.

Adr.: Østergade 1. K.

Lindharth, Helge, Direktør; f. 1. April 1898 i Kastellet, Kbhvn.; S. af Stabssergent Sophus Nielsen; g. 3. Marts 1922 m. Rosa V. Knudsen. Realeks. 1914; Udd. i Handelsvirksomhed; Korrespondent samt Prokurist i udenlandsk Agenturkoncern; Dir. og Medindeh. af A/S B. Berendsen fra 1925; Specialfirma for Leverance til Ingeniører, Entreprenører samt Bygningsfirmaer.

Adr.: Havnegade 53. K.

Lindorff-Larsen, E., Kapelmester; f. 4. Febr. 1902; S. af Ingeniør Jens Larsen; g. 15. Febr.



1934 m. Ellen Jansø. Student 1920; studeret Violinspil hos Emil Tølmányi og Teori hos Wöllner-Gaarn; Debut-Koncert 1925; Dirigent i Parken hos Lorry, Det ny Teater, Casino, Dagmar-teatret, National-Scala, Cirkusrevyen. R.



Lindstrøm, Vera, Fruc, Skuespillerinde; f. i Malmø; D. af Redaktør David Lorentz Beyer; g. 2. Juni 1904 m. Teaterdirektør og Skuespiller Viggo Lindstrøm. Udg. fra Det kgl. Teaters Elevskole; Debut paa Folketeatret 1900.
Adr.: Vodroffsvej 1. V.



Lington, Otto, Kapelmester; f. 5. Aug. 1903 i Kbhvn.; S. af Artist Frantz Lington; g. i Oktbr. 1931 m. Kirsten Andreassen. Fra 1922 Kapelmester, dels i Udl., dels ved forsk. københavnske Restaurationer; medvirket ved adskillige Tonefilm; indspillet mange Grammofonplader; gentagne Gange optraadt med sit Orkester i Statsradiofonien.
Adr.: Borupsalle 136. N.

Linnemann, H. V., Kammerherre, fh. kgl. Kommissarius; f. 15. Sept. 1865 p. Fred.berg; S.

af General Johan Linnemann; g. 29. Nov. 1902 m. Astrid Ingeborg Mogensen. Student 1883; cand. jur. 1889; ansat i Indenrigsmin. 1893—1905; Amtmand over Hjørring Amt 1905; kgl. Kommissarius v. Anlæg af Jernbaner i Jylland 1913—35. K¹, D.M. p.p.
Adr.: Bernstorffsvej 86. Hell.



Linvald, Axel, Rigsarkivar; f. 28. Jan. 1886 i Kbhvn.; S. af Viceinspektør F. C. C. Linvald; g. 8. Okt. 1913 m. Adda Hannover Cohen. Student 1904; mag. art. 1910; ansat ved Rigsarkivet 1912; Raadstuearkiver 1928; Rigsarkivar 1934.
Adr.: Norgesmindevej 20. Hell.



Lippert, Alfred Emil, Fabrikant; f. 10. Febr. 1892 i Kbhvn.; S. af Forgyldermester Emil C. Lippert; g. 31. Marts 1916 m. Edith Vica Kolbe. Udl. som Elektromontør 1912; Overmontør i Ingeniørforr. »Lux« 1914—19; Medstifter 1919 og Medindehaver til 1927 af Firmaet Lippert og Jensen, Rammefabrik; 1927 Eneindehaver; Fabrikation af forgyldte Trælysekroner, Lampeter samt Pergamentskærme m. m.
Adr.: Silkegade 5. K.

Lippmann, Kai, Grosserer, Instrumentmager; f. 28. Maj 1882 i København; S. af Grosserer Julius Lippmann; g. 29. Septbr. 1912 m. Elisabeth Hansen. Udd. som Instrumentmager; Fuldmægtig hos Simonsen & Weel 1908; Eneindehaver af Firmaet fra 1928.
Adr.: Aaboulevard 29. V.

Lisberg, Herman Hartwich, Musiker; f. 21. Febr. 1902 i Kbhvn.; S. af Dekorator Jens Lisberg; g. 13. Jan. 1926 m. Elisabeth Bech. Fra



1917 Skuespiller, Cabaretsanger; 1931—34 Wiwex, Bellevue, Lodberg; 1935 Prater.

Adr.: Rantzausgade 8 A. N.

Lissau, N. C., Overretssagf., Sekr.; f. 10. Aug. 1887 i Kbhvn.; S. af Justitsraad, Kasserer i Kbhvn.s Kredittf. F. D. Lissau; g. 29. Jan. 1930 m. Dagmar Johanne Petersen. Student 1905; cand. jur. 1911; Overretssagf. 1916; Sekr. f. Den danske Købstadforen. og for Sammenslutn. af danske Havne fra 1920, tillige f. Købstadkomm.s Forsikringsforen. fra 1922, for Købstadkomm.s Laaneforen. fra 1925 og for Komm.s Pensionskasse fra 1928. Fi. H.R. 3^a, N.St.O 3^a, S.V. 3^a.

Adr.: Gyldenløvesgade 11. V.

Liva, Skuespillerinde; f. 31. Decbr. 1897 i Kbhvn.; D. af Kriminalassistent Carlo Olsen; Debut i Odder 1917; fra 1918 v. forsk. københavnske Teatre; medvirket ved flere Films.

Adr.: Hortensiavej 7. V.



Lobedanz, Max, Bibliotekar; f. 28. Juni 1888 i Kbhvn.; S. af Kapt. Arnold Lobedanz; g. 17. Nov. 1911 m. Ellen Ibsen. Student 1905; mag art. 1910; fra 1916 ansat ved Den kgl. Veterinær- og Landbohøjskoles Bibliotek; Bibliotekar 1925.

Adr.: Amager Fælledvej 18. S.

Locher, Axel, Billedhugger; f. 11. Septbr. 1879 i Kbhvn.; S. af Professor Carl Locher; g. m. Jo Hahn Jensen. Elev af Kunstakademiet.

Adr.: Gothersgade 143. K.

Locher, Jens, Forfatter; f. 10. Marts 1889 i Kbhvn.; S. af Maler, Professor Carl Locher; g. 1. Nov. 1913 m. Helga Mentz. Cand. phil., Journalist, Redaktør af B. T. 1936.

Adr.: Pilehuset, Ryvej 25. Holte.

Lofthus, Arne W., Kunstmaler; f. 23. Septbr. 1881 i Bergen; S. af Redaktør Olav Lofthus; g.

6. Jan. 1909 m. Sofie Madsen. Udd. som Kunstmaler.

Adr.: St. Kongensgade 96. K.

Lohmann, Chr. Hans, Fabrikant; f. 3. Juni 1890 i Kbhvn.; S. af Fabrikant Hans Lohmann; g. 24. April 1915 m. Emmely Damm. Udl. som Mekaniker; fra 1909—22 arb. hos Faderen; overt. Fabrikken som Medindehaver 1932, Eneindehaver 1934 af Firmaet Chr. H. Lohmann, Træsenge- og Madrasfabrik.

Adr.: Amagerbrogade 201. S.



Lohmann, Hans, Fabrikant; f. 5. Jan. 1898 i Kbhvn.; S. af Fabrikant H. Lohmann; g. 16. Sept. 1920 m. Emmy Johansen. Udl. som Maskinarb.; lært forsk. Specialiteter paa Teknologisk Institut; arb. hos Faderen til 1932; derefter overt. Fabrikken for Staalessen (H. Lohmann).

Adr.: Amagerbrogade 203. S.

Lohse, Ole, Forlagsboghandler; f. 23. Aug. 1867 i Varde; S. af Boghldr. H. Lohse; g. 26. Aug. 1891 m. Maren Thomsen. Udd. ved Boghandel; etabl. eget Forlag 1894. R. p.p.

Adr.: Frydendalsvej 17. V.

Lohse, T. F., Overinspektør, cand. polyt.; f. 1889 i Kbhvn.; g. 1915 m. Rosa Hüffeldt. Student 1906; cand. polyt. 1912; Inspektør ved Statskontrollen med Smør og Æg m. m. 1922; Overinspektør 1931.

Adr.: Nyhavn 53. K.

Lomholdt, Karl, Telegrafbestyrer, Translatør; f. 1. April 1891 i Fredericia; S. af Oversergent S. Lomholdt; g. 2. Maj 1917 m. Margrethe Hansen. Ansat i Telegrafvæsenet fra 1907; Telegrafbestyrer i Aarhus; v. Statstelefonkontoret i Kbhvn. 1932. Translatør i Engelsk 1921.

Adr.: La Coursvej 4. F.

Lomholt, Svend, Dr. med.; f. 18. Oktbr. 1888 i Odense; S. af Kaptajn, Amtsvejsinspektør J. P. Lomholt; g. 17. Febr. 1925 m. Gudrun Finsen. Student 1905; med. Eks. 1911; Dr. med. 1916. R. p.p.

Adr.: A. F. Kriegersvej 6. Ø.

Lommer, Stig, Tegner, Skuespiller; f. 19. Juni 1907; S. af Bankkasserer Reinholdt Lommer; g.



10. Jan. 1930 m. Norma Bagger. Student 1925; Revyskuespiller, fra 1926 Tegner ved Bladvirk-somhed; Dir. for Hornbæk-Revyerne.
Adr.: Enighedsvej 2. Charl.

Lorek, V. L., Kommandør, Navigationsdirek-tør; f. 17. Oktbr. 1871 i Kjøng ved Næstved; S. af Etatsraad, Overlæge Lorentz Lorck; g. 10. Aug. 1897 m. Marie Hvidt. Sekondløjtnant 1893, Kaptajn 1909; Kommandør 1920; Navigations-direktør 1928. R., D.M., H.H.T. p.p.
Adr.: Svanevænget 6. Ø.

Lorentzen, Ludv., Propt., Ejendomsmægler; f. 27. Juni 1883 i Mørke ved Aarhus; S. af Lærer og Landmand R. Thorsen Lorentzen; g. 21. Aug. 1924 m. Anna Frøding. Udd. som Landmand; studeret Ejendomsmæglerforhold i Ud.; eget Mæglerfirma fra 1910 med Køb og Salg af Land-ejendomme; Mæglereksamen 1932.
Adr.: Maglemosegaard. Vedbæk.



Lorentzen, Martin Knud, Elektroingeniør, Un-derdieltør i Phillips A/S; f. 16. Juli 1884 p. Bubbelgaard, Indslev Sogn; S. af Propr. Georg Lorentzen; g. 16. Okt. 1915 m. Lucie Marguerete Lublin.
Adr.: Krystalgade 15. K.

Lorentzen, Mogens, Maler og Skribent; f. 4. April 1892 i Kbhvn.; S. af Professor, Dr. med. Carl Lorentzen; g. 1. Jan. 1917 m. Else Berner. Student 1910; cand. phil. 1911. Medl. af »Grøn-ningen«.
Adr.: Toftøvej 5. Vanløse.

Lorenz, Godfred, Havnebygmester; f. 29. Decbr. 1865 i Stege; S. af Læge Edvard Lorenz; g. 25. Sept. 1907 m. Sigrid Frederiksen. Student 1885; cand. polyt. 1891; Ingeniør ved Kbhvn.s Havne-



væsen 1897—1914; Havnebygmester fra 1914. K., D.M. p.p.

Adr.: Tuborgvej 27. Hell.

Lorenzen, Peter, Dr. med.; f. 15. Dec. 1858 i Kbhvn.; S. af C. G. Lorenzen; g. 23. Juni 1885 m. Anna Michelsen. Student 1875; med. Eks. 1882; Dr. med. 1887. R., M.f.D.R.
Adr.: Bøgevej 17. Hell.

Lorenzen, Vilhelm, Dr. phil.; f. 27. Jan. 1877 i Gislev paa Fyen; S. af Sognepræst C. N. Lo-rentzen; g. m. Dora Elsass. Student 1895; cand. mag. 1901; Dr. phil. 1921. R.
Adr.: Parkvænget 8. Charl.

Lotinga, Aage, Politidvokat; f. 10. Okt. 1884 i Kbhvn.; S. af Grosserer Morris Lotinga; g. 13. Aug. 1923 m. Esther Else Melbye. Student 1902; cand. jur. 1922; Politifuldm. 1922—27; Politid-vokat 1927.
Adr. Borgmester Jensensalle 9. Ø.

Lotinga, Poul, Skuespiller; f. i Kbhvn.; S. af Gross. Nathan Lotinga. Debut 1916; engageret v. Tivolis Pantomimeteater 1917—36.

Lottrup Andersen, Chr., Øjenlæge, Dr. med.; f. 20. Nov. 1877 i Lundeborg; S. af Købmand H. P. Andersen; g. 14. Dec. 1917 m. Betty Bechmann-Petersen. Student 1901; med. Eks. 1907; Dr. med. 1928; prakt. i Kbhvn. som Øjenlæge fra 1916.

Adr.: Bernstorffsvej 91. Hell.

Lotz, Jørgen, Ingeniør, cand. polyt.; f. 11. Dec. 1894 i Frederikshavn; S. af Gross. Peter Lotz; g. 29. Dec. 1933 m. Kirsten Agnete Ingemann. Student 1913; cand. polyt. 1919.

Adr.: Tranevænget 8. Hell.



Lous, Knud, Grosserer; f. 23. Juli 1882 i Kø-benhavn; S. af Maskinmester i Marinen F. T. Lous; g. 16. April 1910 m. Amalie Andersen.

Præliminæreks. 1898; handelsuddann. i Papirbranchen; 1908 Prokurist i Firmaet Erik Jernberg, Papir- og Pap Agentur; 1919 Dir. for s. Firma; 1924 overtaget Agenturet for egen Regning.

Adr.: St. Kongensgade 110. K.



Louw, A. Ch., Direktør; f. 26. Juni 1882 i Slagelse; S. af Bogtrykker T. J. Louw; g. 13. Juni 1915 m. Louise Marie Kirstine Flanke. Student 1902; 1. Del af jur. Eks. 1910; ansat u. Skattedepartementet 1903—19; Kontorchef i Den sønderjydske Fond 1919; Direktør for Alm. Dansk Vare- og Industrielotteri 1935. R., D.M., D.r.K.H. p.p.

Adr.: Vasevej 3. Rudersdal pr. Holte.



Lucas, Felix; f. 25. Juli 1882; S. af Købmd. Wilhelm Lucas. 7 Aar i Berlin, bl. a. ved A. E. G.s Hovedsæde; derefter ved A. E. G.s Filial i Kbhvn.; etabl. eget Firma i 1911, hovedsagelig Fabrikation af og Engroshandel med elekt. Installationsmaterialer for Stærkstrøm; 1925 omdannet Firmaet til A/S med Felix L. og Broderen Robert L. som Direktører; Felix Lucás vilde i Aar have kunnet holde 25 Aars Jubilæum, men døde i Marts d. A.; A/S ledes nu af afdødes Broder Robert Lucas som Enedirektør.

Adr.: Studiestræde 31. K.

Lucas, Frederik, Landsdommer, f. 21. Okt. 1886 i Kbhvn.; S. af Gross. Ferdinand Lucas; g. 21. Okt. 1910 m. Ellen Mary Jensen. Student 1904; cand. jur. 1910; ansat i Justitsmin. fra 1913; Kontorchef 1928; Dommer i Østre Landsret 1933.

Adr.: Rygaardsalle 28. Hell.

Lucassen, Niels Fr., Direktør; f. 25. Jan. 1879 i Belle pr. Daugaard; S. af Landmd. J. F. Lucassen; g. 1. Nov. 1921 m. Anna Hansen. Handelsudd.; Afg. fra Horsens Handelsskole 1902; aflagt Mæglerprøven 1916.

Adr.: Foraarsvej 13. Charl.

Ludvigsen, Herluf, Landsdommer; f. 4. Okt. 1882 p. Herlufsholm; S. af Belysningsmester S. Ludvigsen; g. 12. Okt. 1909 m. Inger Engelhardt. Sudent 1899; cand. jur. 1905; ansat i Jusitsmin. fra 1908; Dommer i Kbhvns. Byret 1919; i Østre Landsret 1931. R.

Adr.: Overgaden o. V. 40. K.



Ludvigsen, Valdemar, Generalkonsul, Fabrik-ejer; f. 20. Sept. 1861 i Kbhvn.; S. af Direktør, Docent Chr. Ludvigsen; g. m. Amalie Prætorius. Studeret Elektrokemi; etabl. 1892; skabt en Verdensforretn. af Hellekens Tør-Element; General-konsul f. Guatemala fra 1926. R.

Adr.: Vesteragervej 26. Hell.



Lund, Alf., Direktør; f. 15. Marts 1893 i Skals v. Viborg; S. af Købmd. A. Lund; g. 10. Aug. 1916 m. Agnete Marie Hansen. Handelsuddann.; 1930 eget Firma i Trikotage Fabrikation, som 1935 overgik til A/S med samme Direktion.

Adr.: Sct. Pederstræde 34. K.

Lund, Axel, Godsejer, Kontorchef i Finansministeriet; f. 2. Aug. 1873 i Aarhus; S. af Typograf Johan Lund; g. 25. Jan. 1901 m. Elisabeth Løve. Student 1891; cand. jur. 1898; ans. i Finansmin. fra 1900; Kontorchef 1924. R., D.M.

Adr.: Østerbrogade 120. Ø.



Lund, Carl, Teatermaler; f. 21. April 1855 i Odense; S. af Skomagern. Martin Lund; g. 11.

Jan. 1883 m. Leopoldine Schafrath. Elev af Kunstakademiet 1873—76; Udd. som Teatermaler i Wien. R.

Adr.: Mariendalsvej 28. F.

Lund, F. C., Arkitekt; f. 28. Febr. 1896 i Aarhus; S. af Rektor Otto Lund; g. 20. Okt. 1927 m. Kamma Bertelsen. Student 1914; Afg. fra Kunstakademiet 1926.

Adr.: Sdr. Fasanvej 61. F.

Lund, Hans, Fiskegrosserer; f. 7. Nov. 1882 i Rudkøbing; S. af Skipper N. P. Lund; g. 20. Sept. 1911 m. Ane Sofie Hansen. 1905—13 ansat i forsk. Grossistfirmaer; startede 1913 Firmaet Hans Lund.

Adr.: Knabrostræde 25. K.



Lund, H. A. V., Politiaffluent; f. 11. Febr. 1878 i Rørup, Fyen; S. af Hestehdr. H. A. Lund; g. 1908 m. Carla Worm-Petersen. Ansat i Københavns Politi 1900; Politiaffluent i Valby fra 1927.

Adr.: Vigerslev Allé 38. Valby.

Lund, Jens, Billedhugger; f. 6. Febr. 1873 i Videbæk; S. af Kroejer Jens Lund; g. 27. Dec. 1919 m. Agnes Marie Hoff. Afg. fra Kunstakademiet 1901.

Adr.: Dr. Tværgade 19. K.



Lund, Otto, Overingeniør, cand. polyt.; f. 6. Nov. 1894 i Kbhvn.; S. af Direktør Ludvig Lund; g. 10. April 1930 m. Edith Heimann. Exam. polyt. 1913; cand. polyt. 1919; Maskinlære p. Orlogsværftet i 3 Aar; 1920 ans. hos Burmeister & Wain som Ingeniør i Værkstedet; 1923—27 i U. S. A. som Ingeniør; 1927 hos B. & W. som Værkstedingeniør; 1930 Afdelingsingeniør; 1934 Overingeniør, Chef for Tegnesterne.

Adr.: Strandgade 4. K.

Lund, Robert, Overlæge, Dr. med. f. 28. Jan. 1887 paa Fredberg; S. af Dr. med. Niels Chr. Lund; f. 24. Nov. 1928 m. Ruth Berlau. Student 1905; med. Eks. 1912; Dr. med. 1920; Hospitalsuddannelse; Overlæge 1931.

Adr.: Kronprinsessegade 18. K.

Lund, Svend Aage, Redaktør f. 18. April 1900 paa Fredberg; S. af Forsøgsleder A. V. Lund; g. 15. Maj 1929 m. cand. med. Charlotte Bertelsen. Student 1918; cand. polyt. 1925; Redaktionssekr. v. Berl. Tid. 1929—33; Redaktør 1934; ansv. Red. af Berl. Aftenavis og Berl. Tid. 1935.

Adr.: Maglevænget 5. Charl.



Lund Johansen, Oluf, Redaktør; f. 25. Dec. 1891 i Slagelse; S. af Trikotagehandler J. Chr. Johansen; g. 16. Dec. 1924 m. Maren Marie Lange Loldrup. Ansat i Telegrafvæsenet 1909—27.

Adr.: Lindorffsalle 1. Hell.

Lund-Sørensen, Asger, Sognepræst v. Grundtvigs Mindekirke, f. 3. April 1897 i U. S. A.; S. af Sognepræst C. C. Sørensen; g. 27. Juli 1923 m. Gudrun Ilsoe. Student 1915; cand. theol. 1921; Sognepræst i Kastrup v. Vordingborg 1924—27.

Adr.: Bispebjerg Parkallé 7. N.



Lundberg, Robert, Direktør; f. 10. Jan. 1888 i Hjørring; S. af Skrædderm. C. J. V. Lundberg; g. 6. Juli 1912 m. Anna Nielsine Brix. Udd. som Maler; 1908—10 i Udlandet; derefter egen Malerforretning 1918—21; 1920—35 Folketingsmand for Randerskredsen; Leder af Nora Bio fra 1935.

Ndrd.: Nørrebrogade 217. N.

Lundbye, J. T., Professor; f. 27. Aug. 1874 paa Frederiksberg Slot; S. af Oberst E. A. Lundbye; g. 25. Sept. 1931 m. Alexandra Farre. Student 1892; cand. polyt. 1899; Docent v. Polyt. Lærestalt 1906; Professor 1916. R., D.M. p. p.

Adr.: Malmøgade 6. Ø.



Lundbye, Louis, Direktør, cand. polyt.; f. 23. Sept. 1877 i Kbhvn.; S. af Dekorationsmalerm. Th. Lundbye; g. 31. Dec. 1902 m. Ellen Kathrine Nielsen. Eksam. polyt 1895; cand. polyt. 1901; Havne- og Stadsingeniør i Korsør 1903—16; Direktør f. Firm. P. W. Hallengreen & Søn fra 1917, for A/S Nordisk Gasværks Komp., Kbhvn., fra 1921 og for A/S Lund og Lawerentz 1922—26.

Adr.: Willemoesgade 33. Ø.

Lunding, Ib, Arkitekt; f. 22. Dec. 1895 paa Fred.berg; S. af Lektor N. Chr. Lunding; g. 23. Aug. 1921 m. Ellen Lassen. Student 1914; afg. fra Kunstakademiet 1925; ansat under Stadsarkitekten i Kbhvn. fra 1925.

Adr.: Amicisvej 19. V.

Lundqvist, Martellius Isidor Larsen, Opera-repeticør v. det kgl. Teater; f. 21. Maj 1904 paa Fred.berg; S. af Luthsanger Hermann Lundqvist; g. 15. Maj 1934 m. Inger Nathalie Haxthausen. Uddann. paa Musikkonserv.; Teatermusiker; 1929 ansat v. det kgl. Teater som Repeticør; Kapelmester v. Teatret; Vicedirigent i Studentersangforeningen 1933—34.

Adr.: Rosengaarden 14 IV th. K.

Lundsgaard, Einar, Læge, Dr. med.; f. 4. April 1867 i Randers; S. af Byfogedfuldm. N. P. L. Lundsgaard; g. 28. Juni 1895 m. Mathilde Nielsen. Student 1885; med. Eks.. 1892; Dr. med. 1900; Skolelæge 1902.

Adr.: Gl. Kongevej 105. V.

Lundsgaard, Einar, Professor, Dr. med.; f. 12. Febr. 1899 paa Fred.berg; S. af Dr. med. Einar Lundsgaard; g. 25. Aug. 1926 m. Helle Nielsen. Student 1917; med. Eks. 1923; Dr. med. 1929; Prof. v. Univers. 1934.

Adr.: Juliane Mariesvej 26. Ø.

Lundsteen, Hugo, Kreditforeningsdirektør; f. 5. Marts 1869 paa Fred.berg; S. af Prokurist Alb. Th. Lundsteen; g. 1. Septbr. 1898 m. Lilli Ramsing. Student 1887; cand. jur. 1894; ansat i Østift. Kreditforen. fra 1909; Direktør 1927. R.

Adr.: Frydendalsvej 18. V.

Lunn, Aage, Assurandør, Vekselerer; f. 4. Juni 1883 i Kbhvn.; S. af Vekselerer August Lunn. Brockske Handelskole; udd. som Vekselerer i Amerika og London; begyndte 1925 Assurandør-virksomhed, Amagertorv 9.

Adr.: Amagertorv 9. K.

Luther, Albert, Skuespiller, Sceneinstruktør, Luthsanger; f. 25. Jan. 1888 i Aalborg; S. af Bagerm. P. C. Luher; g. 8. Septbr. 1915 m.

Emmy Antoinette Jensen. Udgaet fra Det kgl. Teaters Elevskole; Skuespiller v. Det kgl. Teater 1909—16 og 1930—33; Folketeatret 1916—25; Dagmar-teatret 1925—30 og fra 1933.

Adr.: Frydendalsvej 25. V.

Lybye, Knud, Direktør; f. 1. April 1898 i Frederiksværk; S. af Distriktsdyrlæge Hans Lybye; g. 29. Juni 1935 m. Ester Scheibel Jensen. Uddannet v. Toldvæsenet; Militærflyver 1925; Direktør i A/S Det danske Luftfartsselskab 1934.

Adr.: Ved Stadsgraven 1. S.

Lyders, Erik Christian, Direktør; f. 10. Decbr. 1889 i Kbhvn.; S. af Ing. Chr. Lyders; g. 30. Maj 1919 m. Sster Buch. Student 1907; cand. phil. 1908; Assuranceef. hos Julius Heckscher; Assuranceef. hos Joh. Frimodt siden 1916; Medindehaver 1929.

Adr.: Tordenskjoldsgade 33. K.

Lyhne, Christian Theodor, Direktør; f. 31. Dec. 1878 i Eiby paa Fyn; S. af Urmager Peter Lyhne; g. 10. Nov. 1917 m. Ida Hallberg. Handelsudd. hos Marius Petersen, Eiby; 1900—09 ans. hos Magasin du Nord som Rejsende; 1909—12 i Udlandet og Repræsentation for udenlandske Firmaer; 1912 etabl. Firmaet Theodor Lyhne, A/S fra 1934.

Adr.: Nygade 3. K.

Lykkeberg, Holger Johan, Fabrikant; f. 12. Dec. 1880 i Skanderborg; S. af Gross. J. R. Lykkeberg; g. 1. Aug. 1909 m. Karen Lund. Udl. som Mekaniker; Maskinisteks. 1903; sejlet som Maskinass. til 1905; 1905 Medindehaver af Københavns Fiskefarsfabrik.

Adr.: Nytorv 11. K.



Lykkeberg, Peder, Grosserer; f. 11. Febr. 1878 i Skanderborg; S. af. Gross. I. R. Lykkeberg; g. 10. Maj 1906 m. Elisabeth Flamand. M.f.D.R.

Adr.: Sortedamsdosseringen 99. Ø.



Lyngbæk, Sigurd, Handelschef; f. 10. Oktbr 1881 i Balle pr. Silkeborg; S. af Købmand P.

Lyngbæk; g. m. Ella Hansen. Handelsuddann.; Handelschef under Grønlands Styrelse 1921. R. Adr.: Bengtassej 9. Hell.

Lyng, Herman, Boghldr.; f. 25. Dec. 1862 i Kbhvn.; S. af Boghldr., Kancelliraad Herman Lyng; g. 12. Maj 1893 m. Elisabeth Betty Julie Vaupel. Uddannet ved Boghandel; Boghandler siden 1892.

Adr.: Prinsesse Maries Allé 13. V.



Lyng, Knud Herman, Kapelmester; f. 15. Jan. 1903 i Kbhvn.; S. af. Boghldr. Herman Lyng; g. 4. Juni 1932 m. Sangerinden Rose Marie (Esther Enna). Elev af Kamma Christoffersen og Emil Telmany; 1930—35 Kapelm. v. Helsingør Sommerteater; 1930 Kapelm. v. Nancy Nathansens Tourné; 1932 Kapelm. i Ciro; 1934—35 Leder af Ensemblet »Knud Lynges Musikanter« i Nat.-Scala, Hotel Royal i Aarhus, Ritz i Aalborg og Tivolis Glassal; 1935—36 Kapelm. i Valencia. Adr.: Jacob Erlandsensgade 4. Ø.



Lynged, Peder, kgl. Koncertmester; f. 10. Okt. 1886 i Kbhvn.; S. af Cigarmager Peder Lynged; Elev af Fr. Marke, Anton Svendsen og Ludvig Holm; Lærer v. Hornemanns Musikkonservatorium 1910—17; ansat i kgl. Kapel 1914; Koncertmester i Stockholm 1919; i Kbhvn. 1922. Adr.: Frederiksbergalle 45. V.

Lysholt Thomsen, Restauratør; f. 11. Jan. 1879 i Kbhvn.; S. af Landm. Anders Chr. Thomsen; g. 11. Jan. 1909 m. Rosa Küchert. Kontoruddannelse; derefter uddannet som Buffist; overtog Hotel Metropol 1913; Bodega i Tivoli 1919; Paafuglen og Kunstner-Kjælderen i Tivoli 1926. Adr.: Rest. Paafuglen, V. Boulevard. V.

Lystrup, Hans Christian, Grosserer; f. 15. Jan. 1875 i Havrebjerg; S. af Gaardbest. Hans Christian Lystrup; g. 16. Juni 1933 m. Ingeborg Søborg. Oplært i Kolonialbranchen; gennemgaaet Grünners Handelsakademi; startede egen Forretning i Slagelse 1900; Filial i Kbhvn. 1916;



flyttede Hovedforr. til Kbhvn. 1921; Formd. i Automobil- og Cykle-Grosserer-Foreningen. R. af D., B.L.II5.

Adr.: Pilealle 5-7. F.

Lütken, Alfred, Professor, Ingeniør; f. 6. Aug. 1860 i Riserup paa Falster; S. af Overlærer C. T. Lütken; g. 14. Juli 1896 m. Anna Dorthea Müller. Student 1877; cand. polyt. 1883; Docent v. Polyt. Lærenast. 1892; Prof. 1894—1916; Dir. for Haandværkerundervisningen 1916—30. K², DM. pp.

Adr.: Engskiftevej 4. Ø.



Lütken, Cecilie, Frk., fh. Oversygeplejerske; f. 31. Maj 1864 i Kbhvn.; D. af Amtsforvalter J. S. Lütken; Gymnastikeksamen 1888; Uddannelse i Sygepleje; Overplejerske v. Garnisonssygehuset 1898—1915; Ledende Oversygeplejerske v. Hæren fra 1915. Belønningsmedaljen i Guld med Krone, D.r.K.H. p.p.

Adr.: Kastelsvej 12 A. Ø.



Lützhøft, Holten, Direktør; f. 24. Decbr. i Assens; S. af Stiftsprovst Hans Lützhøft; g. 20. Juli 1912 m. Elisabeth Hansen. Student 1903; uddannet i Forsikringsvæsen; oprettet Assurancefirmaet Lützhøft og Co. 1916; Firmaet omdannet til Akts. 1929; Direktør for dette.

Adr.: Egebjergalle 8. Hell.

Læssøe Müller, Paul, Forfatter; f. 28. Novbr. 1878 i Kbhvn.; S. af Rektor Sigurd Müller; g. 1918 m. Ester Dam. Student 1896; mag. art. 1904. Adr.: Svinget 16. S.

Løber, Ellen, Koncertsangerinde, Frk.; f. i Kbhvn.; D. af Fabrikant Georg Løber. Debutkoncert 1922; senere sunget forsk. Steder. Adr.: Carl Bernhardsvej 15 A. V.

Løjmand, Hans, Forfatter; f. 27. Oktbr. 1873 i Maglebrænde v. Stubbekøbing; S. af Sognefoged Rasmus Løjmand; g. 30. Maj 1924 m. Justine Betz.

Adr.: Borupsalle 184. N.

Løn, Jens, Hovedrevisor; f. 18. Febr. 1881 i Vrønding v. Horsens; S. af. Grdj., Amtsraadsmedlem Niels Jensen; g. 24. Maj 1912 m. Ingeborg Steen-Petersen. Student 1899; cand. jur. 1905; ansat i Finansmin. 1905; Overretssagfører 1908; Assistenshoveddirektør 1924; Hovedrevisor fra 1932. R., D.M.

Adr.: Vesterbrogade 175. V.



Lønberg, Carl, Gross.; f. 25. Dec. 1876 i Kbh.; S. af Skrædderm. M. P. Lønberg; g. 25. Decbr. 1901 m. Petra Christine Clausen. Udd. i Manufakturbranchen og paa Købmandsskolen; etabl. i Kbhvn. 1900; Grossererborgerskab 1914; Formd. f. Herreekviperingshandler Foreningen i Kbhvn. R. p.p.

Adr.: Tranegaardsvej 21. Hell.

Lønberg, P. E. V. H., Direktør, cand. polyt.; f. 25. Aug. 1870 i Nakskov; S. af Fotogr. Adolph Lønberg; g. 1916 m. Poula Rubin. Student 1888; cand. polyt. 1894; ansat i Forsikringsselskabet Danmark fra 1895; Direktør for samme 1911. R., D.M. p.p.

Adr.: N. Voldgade 3. K.

Lønberg-Jensen, Aage, Maler, Arkitekt; f. 22. Febr. 1877 i Kbhvn.; S. af Litograf Harald Jensen; i Malerlære 1893—96; Afg. fra Kunstakademiet 1901.

Adr.: Overgaden n. Vandet 33. K.

Lønberg-Jensen, Harald, Arkitekt; f. 10. Okt. 1871 i Rødemarkhus v. Thureby; S. af Arkitekt F. J. Jensen; g. 1. Oktbr. 1895 m. Inga Benedicte Jensen. Afg. fra Kunstakademiet 1900. R. Adr.: Sortedamsgade 3. N.

Løppenthien, Fritz, Dir.; f. 25. Febr. 1891 i Kbhvn.; S. af Forretningsf. Heinrich Løppenthien; g. 30. Oktbr. 1928 m. Ebba Jørgensen.



Uddannet v. Forsikringsvæsen; Direktør for Forsikringsselskaber siden 1918. R.

Adr.: Gl. Kongevej 124. V.



Maag, Hjalmar, Direktør; f. 23. Marts 1890 i Næstved; S. af Prof., Overlæge Hjalmar Maag; g. 5. Juni 1930 m. Edith Thorlacius. Uddann. som Instrumentmager; etabl. i Kbhvn. 1915.

Adr.: Købmagergade 43. K.



Månsson, Malte, Oluf, Træner (Trav); f. 15. Juli 1899 i Malmø; S. af N. M. Månsson; g. 26. Decbr. 1925 m. Johanne Christiansen. Arbejdet v. Hesteopdræt (Trav) fra Dreng; selvst. Træningsetablissement opret. 1924.

Adr.: Ordrupvej 50. Charl.



Maare, Helge, Grosserer; f. 14. Febr. 1900 i Kbhvn.; S. af Trykkeribestyrelse N. C. Maare; g.

4. Maj 1926 m. Ellen Andersen. Student 1918; Handelseks.; 1918—24 ans. i Privatbanken; 1925 Prokurist i Firmaet Andersen & Vilmann; 1930 Medindehaver; 1935 Eneindehaver.

Adr.: Hovedvagtsgade 4. K.



Maare, Orla, Gross., Kapt., M. Ing. F.; f. 15. Aug. 1892 i Kbhvn.; S. af Trykkeribest. Chr. Maare; g. 5. Juni 1919 m. Karen Christensen. Student 1909; Premierløjtn. 1913; 1916—18 Officersskolens Ældste Klasses Vaabentekn. Afd.; 1919 Ing. ved Nordisk Kabel- og Traadfabriker; 1922—24 priv. Virksomh.; 1924 Kapt.; fra 1924 Medindehaver af Firmaet Andersen og Maare; 1931 Direktør for Rent Jern A/B, Malmø; udtraadt af Hæren i 1934.

Adr.: Nr. Farimagsgade 33. K.



Mackeprang, Mouritz, Museumsdir., Dr. phil.; f. 28. Decbr. 1869 paa Kiding pr. Graasten; S. af Forp. A. M. J. Mackeprang; g. 7. Septbr. 1895 m. Ingeborg Winther. Student 1888; mag. art. 1894; Dr. phil. 1900; ansat v. Nationalmuseet fra 1897; Direktør for Museets 2. Afd. fra 1910; Eneidirektør fra 1922. K², D.M. p.p.

Adr.: Ny Vestergade 11. K.



Madsen, Anna, Skuespillerinde, Frk.; f. i Odense; Debut 1911; derefter optr. forsk. Steder; 1934—36 i »Zigeunerhallen«.

Adr.: Holbergsgade 3. K.



Madsen, Axel, Grosserer og Fabrikant; f. 12. Oktbr. 1877 i Kbhvn.; S. af Gross. Axel Madsen; g. 29. Aug. 1905 m. Helga Petersen. Præliminæreksamen 1893; Handelsskoleeksamen 1899; Købmandsmæssig Udd. i Danmark og Udlandet 1893—1903; Etabl. egen Virksomhed i Kbhvn. 1909.

Adr.: Drosselvej 30. F.



Madsen, Axel, Bankbestyrer; f. 24. Juli 1890 i Kolding; S. af fhv. Møller N. Madsen; g. 9. Juli 1927 m. Viola Andersen. Assistent i Kolding Folkebank 1908; Ass. i Kbhvn.s Laane- & Diskontobank 1914; Kasserer i Kbhvn.s Laane- & Diskontobank Vesterbro Afdeling 1915; Bestyrer i Frederiksberg Afd. 1919; Direktør for Haandværkerbanken i Køge under dennes Likvidation 1919—20; Bestyrer i Laane- & Diskotobanken (forsk. Filialer) 1920—24; Bestyrer i Amagerbanken (Isl. Brygge Afd.) siden 1924.

Adr.: Lykkesholmsalle 11. V.

Madsen, C., Grosserer; f. 4. Jan. 1905; S. af Grosserer Viggo C. Madsen; g. 1. Maj 1930 m. Astrid Petersen. Handelsuddannet og Handelsskole; 1924 ansat i C. Madsen en gross Firma som Repræsentant; 1933 overtaget den daglige Ledelse af samme.

Adr.: Rosengaarden 6. K.

Madsen, Carl, kgl. Operasanger; f. 14. Juli 1878 i Kbhvn.; S. af Typograf Peter Madsen; g. 30. Juli 1919 m. kgl. Balletdanserinde Tony Andersen. Elev af Musikkonservatoriet; Lærer i Sang v. samme fra 1916. R.

Adr.: Langebrogade 25. K.

Madsen, Carl Ditlev, Fabrikant; f. 16. Oktbr. 1855 i Vensyssel; S. af Bogholder Niels Madsen; g. 30. Decbr. 1881 m. Susanne Linder. Ansat i 1868 paa Birkedommerkontor; fra 1871 Fuldmægtig paa Nim Herredskontor; 1880—1910 Fuldmægtig paa Orlogsværftet; fra 1886



fremstillet Prof. Pontoppidans Normal Toilet-sæbe. R.

Adr.: Kong Georgsvej 18. F.



Madsen, Carl F., fh. Landstingsm.; f. 17. Nov. 1862 i Fredericia; S. af Arbejdsmd. Hans Madsen; g. 10. Juni 1889 m. Marie Thomsen. Lært Skomagerhaandværket.

Adr.: Elmegade 2. N.

Madsen, Christian, Fabrikant; f. 22. Juli 1878 i Saxebo; S. af Fabrikant C. M. Madsen; Uddannet i Tekstilindustrien. R.

Adr.: Øresundsgade 6. Ø.

Madsen, Erik Høst, Apoteker, Dr. phil.; f. 5. Dec. 1882 i Kbh.; S. af Apoteker, Assessor pharm. H. P. Madsen; g. 24. Novbr. 1914 m. Elise Levinsen. Student 1900; cand. pharm 1904; Dr. phil. 1912; Apoteker fra 1912. R.

Adr.: Vesterbrogade 72. V.



Madsen, F. K., Journalist; f. 3. April 1864 i Aarløse; S. af Arbejdsmd. Hans Madsen; g. 18. Septbr. 1887 m. Kristine Frederikke Hulda Berschke. Uddannet som Typograf.

Adr.: Guldbergs Plads 12. K.

Madsen, Georg August, Kgl. Kapelmusikus; f. 2. Sept. 1893 i Paderup v. Randers; S. af Murer M. Madsen; g. 6. Dec. 1931 m. Lily Madsen.

Musikdirigent i Hæren 1922—32; 1932 ansat i Kapellet.

Adr.: Ourøgade 42. Ø.



Madsen, Gerda, Skuespillerinde; f. 4. Jan. 1902 i Kbhvn.; D. af Skotøjsfabrikant Johannes Madsen.

Adr.: Nørrebrogade 56. N.



Madsen, Hans, Overretssagfører; f. 29. Oktbr. 1887 paa Frederiksberg; S. af Murermester H. Madsen. Student 1900; cand. jur. 1912; Overretssagfører 1918.

Adr.: Niels Andersensvej 51. Hell.



Madsen, Hans, Kapelmester; f. 13. April 1884 i Kbhvn.; S. af afd. Belysningsmester v. Dagmar-teatret Ferdinand Madsen; g. 11. Maj 1913 m. Vivi Jacobsen. 1898 paa Kontor hos C. T. Jespersen & Co.; Debut som Kapelmester 1903; studerede hos Musikhistorikeren Nicolaj Hansen og tog Organisteks. Kapelmester, Operette- og Operadirigent ved Turneer og Filmteatre 1903—30; siden 1931 Kapelregissør ved Statsradiofonien.

Adr.: Dalsgaardsvej 19. Klmb.

Madsen Harald, Skuespiller; f. 20. Nov. 1890 i Silkeborg; S. af Skomagern. Mads Madsen; g. 10. Marts 1923 m. Ingeborg Sandberg. Udd. som



Klown; 1915—20 i Stockholm Cirkus; senere v. Palladium i den kendte Rolle som »Bivognen«.
Adr.: Ny Strandvej 38. Humlebæk.



Madsen, Henrik, fh. Politiinspektør; f. 17. Decbr. 1861 i Hornum, Vejle Amt; S. af Landpostbud Jens Madsen; g. 22. Juni 1888 m. Ingeborg Holm. Student 1882; cand. jur. 1886; Politiassistent 1887 Politiinspektør 1895—1919. R., D.M. p.p.
Adr.: Forhaabningsholmsalle 26. V.

Madsen, Henrik, Rektor; f. 9. Oktbr. 1867 i Næstved; S. af Købmd. Frederik Madsen; g. 2. Febr. 1907 m. Bertha Johanne Henningsen. Student 1885; cand. mag. 1892; Lærer v. kbhvn.ske Skoler fra 1888; Rektor fra 1893. R., D.M.
Adr.: Filippavej 2-4. V.

Madsen, Hjalmar, Fabrikant; f. 17. Marts 1872 i Kbhvn.; S. af Brygger, Kaptajn C. F. Madsen; g. 1. Decbr. 1899 m. Jenny Jacobsen. Student 1890; cand. polyt. 1898; Indehaver af Hellerup Skolæstefabrik fra 1917. R.
Adr.: Signesvej 5. Hell.



Madsen, Holger, Instruktør og Skuespiller; S. af Urmager Bernhard Madsen; g. 19. Juni 1923 m. Lotte Eisen. Begyndte i Provinsen som Skuespiller; samtlige kbhvn.ske Theatre undt. kgl.
Adr.: Taasingegade 23. Ø.



Madsen, Ingolf, Direktør; f. 3. Marts 1903 i Kbhvn.; S. af Gross. Carl Madsen; g. 17. April 1932 m. Carla d'Andrade Møller. Realeks., Niels Brocks Afgangseks.; 1 Aar i England; 2 Aar i Frankrig; ansat 1924 hos Madsen & Wivel; 1931 hos Paramount; 1934 hos United Artists.
Adr.: Hammerichsgade 14. V.



Madsen, Jens Peder, Grosserer; f. 19. Oktbr. 1881 i Bagsværd; S. af Grdj. Kresten Madsen; g. 20. Maj 1907 m. Caroline Mathilde. Uddann. inden for Fedevarebranchen; begyndte selvstændig i Flæskøbørsen 1920.
Adr.: Flæsketorvet 31. V.



Madsen, Johan Heinrich Böttger, Grosserer; f. 20. Novbr. 1881 i Stenbjerg; S. af Gross. Heinrich Madsen; g. 23. Marts 1910 m. Marie Louise Lorentzen. Uddann. i Firmaet siden April 1897; Handelsskoler etc.; Prokurist i Firmaet 1909; Medindehaver 1919; Eneindehaver 1920; en gross i Skind og Læder.
Adr.: Frilager 7, Amaliegade. K.

Madsen, Johanne Cathrine; f. 12. Dec. 1853; D. af Tømrermester Gustav Eriksson (d. Aug. 1863) og Hustru Caroline Erikson (d. 1900); g.



30. Okt. 1882 m. Galanterihdr. Niels Madsen (d. 24. Juni 1932).

Adr.: Nørrebrogade 15.



Madsen, Julius, Ingeniør, Maskinfabrikant; f. 20. Juli 1873 i Sækkøbing; S. af Fabrikant C. M. Madsen; g. 20. Oktbr. 1906 m. Marie Petersen. Uddannet som Maskintekniker 1901; Medstifter og Medindehaver af Firmaet Albrechtsen & Madsen; Formd. for Dansk Arbejdsgiverforening. R., D.M.

Adr.: Svanemøllevej 14. Ø.

Madsen, Karl, fh. Museumsdirektør, Dr. phil.; f. 22. Marts 1855 i Kbhvn.; S. af Dyremaler, Kaptajn A. P. Madsen; g. 4. Juli 1883 m. Thora Juliane Nielsen. Elev af Kunstakademiet; Ass. v. Kustakademiet 1895; Direktør 1911—25; Dr. phil. h. c. v. Lunds Universitet. K², D.M. p.p.

Adr.: Sst. Hans Torv 25. N.

Madsen, L., Underdirektør, Bankbestyrer; f. 14. Septbr. 1882; S. af Kommissionær J. Madsen; g. 7. Jan. 1911 m. Anna Paulsen. Præliminæreks. 1898; Ass. i A/S Kbhvn.s Handelsbank 1898; Best. af denne Banks Gammeltorv Afd. 1932; tillige Underdirektør i Kbhvn.s Handelsbank fra 1934

Adr.: Brodersensalle 20. Hell.



Madsen, Niels, Skotøjsfabrikant; f. 21. Oktbr. 1874 i Lejrskov; g. 14. Maj 1899 m. Marie Madsen. Uddann. Industrimand.

Adr.: Ndr. Fasanvej 88. F.

Madsen, Otto, Byretsdommer; f. 19 Marts 1894 p. Fr.berg; S. af Købmd. Peter Madsen; g. 25. Oktbr. 1922 m. Charlotte Plum. Student 1912; cand. jur. 1919; Dommer i Kbhvn.s Byret 1933. Adr.: Vesterbrogade 198. V.

Madsen, P., Kreditforeningsdirektør; f. 13. Jan. 1851 i Eskildstrup pr. Vig; S. af Grdj. Mads Larsen; g. 28. April 1882 m. Martine Kristine Andersen. Direktør i Kreditkassen for Landejendomme i Østifterne fra 1908. K², D.M.

Adr.: Danasplads 11. V.



Madsen, Poul Emil, Raadgivende Ingeniør, M. Ing. F., F. R. I.; f. 19. Juli 1887; S. af Fabrikant Th. Madsen. 1908—15 Konstruktor hos Ing. J. P. Spangenberg; 1915—19 og 1920—34 Ingeniør sammesteds; 1919—20 Ing.ass. i D. D. P. A.; 1934 Medindehaver af Firmaet J. P. Spangenberg & P. E. Madsen.

Adr.: V. Voldgade 111. V.



Madsen, Rud., Grosserer; f. 8. Aug. 1869 i Slagelse; S. af Sadelmager N. J. Madsen; g. m. Christine Jensen. Arbejder i Melbranchen; etabl. 1905.

Adr.: Helleruplundsalle 6. Hell.

Madsen, Sophus, Direktør (Paladsteatret); f. 8. Aug. 1871 i Kbhvn. Udd. ved Handel; 1897 bebyndt ved Filmsbranchen; Filmsælger, -køber og -udlejer; Teaterejer og Teaterdirektør.

Adr.: Nyhavn 45. K.

Madsen, Thorkild, Laboratorieførstander, Dr. techn.; f. 17. Aug. 1890 i Kbhvn.; S. af Overvejnspektør Lauritz Madsen; g. 23. Juni 1916 m. Helga Paustian. Student 1908; cand. polyt. 1914; Laboratorieførst. ved Teknologisk Institut fra 1915; Dr. techn. 1930.

Adr.: Elledamsvej. Holte.

Madsen, Thorvald, Direktør, Dr. med. & jur.; f. 18. Febr. 1870 paa Fred.berg; S. af Generalmajor V. H. O. Madsen; g. 1. Febr. 1906 m. Emilie Gad. Student 1886 med Eks. 1893; Dr. med. 1896; Direktør for Statens Seruminstutts Laboratorium 1902; for Institutet 1909. K¹, D.M., D. r. K. H.; M. T. Kfh. p.p.

Adr.: Amagerboulevard 80. S.

Madsen, V., Direktør; f. 17. Okt. 1901 i Kbhvn.; S. af Snedkerm. Vald. Madsen; g. 10. Aug. 1923 m. Margrethe Steemann. Udd. som Tapetserer og Sadelmager; 1918 egen Møbelfabrik i Gothersgade; fra 1932 Direktør for Dansk Grammofonplade-Industri; fra 1934 overt. Møbel-Ringen, Falkonerallé 94.

Adr.: Falkonerallé 94. F.

Madsen, Victor, Direktør, Dr. phil.; f. 2. Marts 1865 i Kbhvn.; S. af Oberst Emil Madsen; g. m. Ingeborg Fogh. Student 1882; cand. polyt. 1887; Dr. phil. 1895; Assistent ved Danmarks geologiske Undersøgelse 1889; Direktør for Danmarks geologiske Undersøgelse 1913. K², D.M. p.p.

Adr.: Kastanievej 10. V.



Madsen, Viggo, Apoteker; f. 8. Maj 1880 i Maabjerg Sogn; S. af Grdij. og Møllejer Niels Madsen; g. 17. Aug. 1907 m. Ragnhild Samson. Cand. pharm. 1901; Apoteker St. Stefans Apotek 1928. R.

Adr.: Nørrebrogade 142. N.

Madsen, Viggo, Maler; f. 5. Marts 1885 i Lyngby; S. af fhv. Museumsdirektør Karl Madsen; g. 3. Febr. 1909 m. Ragnhild Olsen. Uddannet som Kunstmaler.

Adr.: Møllevej 7. Lyngby.



Madsen Lind, Jens Peder, Boghandler; f. 3. Jan. 1865 i Gudum v. Lemvig; S. af Grdij. Jens Krog Madsen; g. 15. Maj 1894 m. Helene Marie Falkenberg. Skolelærereksamen 1886; Tillægs-eks. i Tysk og Engelsk 1887; Lærer 1887—88; etabl. 1889 i Kbhvn.; Antikvarboghdr. og Forlagsvirksomhed.

Adr.: Klosterstræde 24. K.

Madvig, Einar, Arkitekt; f. 8. Sept. 1882 i Kbhvn.; S. af Apoteker Victor Madvig; g. 4. Juni 1910 m. Gerda Rovsing. Student 1900; Tømrersvend 1903; Afg. fra Kunstakademiet 1912.

Adr.: Frederiksbergalle 12. V.

Maegaard, Eilert, Direktør, cand. jur.; f. 8. Jan. 1889 i Rudkøbing; S. af Købmd. R. F. Maegaard; g. 20. Maj 1914 m. Else Margrethe Saabye. Student 1906; cand. jur. 1912; Sekretær i Fragtnævnet 1916—20; adm. Direktør for Dansk Dampskibsrederiforening 1920 samt for Søfartsraadet 1927. R. p.p.

Adr.: Amaliegade 33. K.



Maegaard, Johannes Hammer, Orlogskaptajn; f. 16. Sept. 1893 i Kbhvn.; S. af Kommandør C. F. Maegaard; g. 1. Gang 12. April 1924 m. Gerda Glahnson; 2. Gang 15. Juni 1934 m. Agnete Glahnson-Petersen. Sekondløjtnant i Søværnet 1914; Undervandsbaadschef 1919; Kaptajn 1927; Orlogskaptajn 1933; Adjutant hos H. M. Kongen 1934. R. p.p.

Adr.: Haregade 35. K.



Magaard, V., Kunstmaler; f. 20. Jan. 1864 i Kbhvn.; S. af Malermester L. J. Rasmussen; g. 10. Jan. 1906 m. Annie Jensen. Teknisk Skole 1879—1884; Kunstakademiet 1888—1891; Tuxens Malerskole 1900—1903.

Adr.: Høeghsalle 2. Gent.

Magius, Albert, Raadmand, Postmester; f. 7. Marts 1869 paa Elvedgaard, Odense Amt; S. af Forp. F. J. E. von Magius; g. 8. Juli 1899 m. Johanne Margrethe Helene Allee de Fine Bunkelod. Postekspedient 1893; Postmester 1918; Raadmand siden 1917. K., D.M. p.p.

Adr.: Hermann Triersplads 7. V.

Magnussen, Chr., Direktør; f. 24. Marts 1860 i Island; S. af Isl. Faktor Chr. Magnussen; g. m. Gudrun Thaning. Direktør for Nordisk Brandforsikring 1897—1931. R., D.M.

Adr.: Sct. Annæplads 19. K.

Magnussen, Elo, Kapelmester f. 20. Sept. 1904; S. af Formd. Viggo Magnussen; g. 5. Marts 1930 m. Kate Sørensen. Elev af fhv. kgl. Kapelmusikus Chr. Sandby og Gerhard Rafn. 1920 Violinist; 1925 Langeliniepavillonon som Koncertmester; efter 1925 hos Nimb som Koncert-

mester under Warny; 1934 Kapelmester i Tivoli; 1935 Kapelmester i Angletterre (Vinter), Tivoli om Sommeren.

Adr.: Hørsekildevej 48. Valby.

Magnussen, Henny, Frue, Overretssagfører; f. 18. Dec. 1878; D. af Landmand J. Petersen; g. 19. Aug. 1913 m. Overretssagf. O. K. Magnussen. Student 1900; cand. jur. 1905; Overretssagfører 1909.

Adr.: N. Søgade 49. K.

Magnussen, Julius, Forfatter; f. 23. April 1882 i Lemvig; S. af Magister Johannes Magnussen. Student 1900.

Adr.: Danasplads 18. V.

Magnussen, O. K., Lektor, Overretssagfører; f. 9. Jan. 1881 i Kbhvn.; S. af Bogholder S. O. Magnussen; g. 19. Aug. 1913 m. Overretssagfører Henny Magnussen. Student 1899; cand. jur. 1905; Overretssagfører 1909; Lektor ved Universitetet 1917. R.

Adr.: N. Søgade 49. K.

Magnussen, Rikard, Billedhugger; f. 2. April 1885 i Kbhvn.; S. af Bogholder S. O. Magnussen; g. 10. Juli 1912 m. Ellen Reck. Student 1903; cand. phil. 1906; Elev af Stephan Sinding og



Vilh. Bissen; kunsthist. Forfatter; Sekretær i Foreningen for National Kunst.

Adr.: Gothersgade 143. K.



Mahler, Axel Kjeld, Bankbestyrer; f. 28. Okt. 1889 i Horsens; S. af Ingeniør T. H. Mahler; g. 1. Maj 1915 m. Anne Mårtens. Præliminæreks. 1906; Assistent i Landmandsbanken 1906, Bogholder 1910, Bestyrer Sundby Afd. 1923, Bestyrer Hellerup Afd. 1926.

Adr.: Ll. Fredensvej 10. Charl.

Mailand, Carl, Ørelæge; f. 21. Maj 1877 paa Holmerødgaard; S. af Propr. C. Lassen; g. 18. Sept. 1912 m. Forstanderinde Ingeborg Suhr-Mailand. Student 1903; med. Eks. 1910; Skolelæge 1914—17; Ørelæge ved Kbhvn.s Kommuneskoler 1916—26.

Adr.: Solbakkevej 35. Gent.



le Maire, Martin, Professor, fhv. Livlæge, Dr. med.; f. 16. Juni 1867 i Næstved; S. af Generalmajor Louis le Maire; g. 18. Jan. 1907 m. Karen Margrete Seemann. Student 1885; med. Eks. 1892; Dr. med. 1902; Livkirurg hos H. M. Kongen 1901—06; Hofmedicus 1904—06; Livlæge hos H. M. Enkedronningen 1913—26; Læge hos H. K. H. Prinsesse Thyra fra 1926; oprettet Privatklinik 1907; Læge v. Kbhvns. Amts Arresthus fra 1910; Skolelæge fra 1913. K², D.M., M.M. 8. April 1818—1918, A.A.B. 3., Gr.Fr. 4, L.S.Æ.K.O., M.V.Kr. 3, N.St.O. 2¹, Pr.Kr. 3, Pr.R. Ø. 3, R.St.Stan. 2, S.N. 2¹, Stb.V. 4, Ø.F.J. 3*.

Adr.: N. Farimagsgade 15. K.

Malberg, Henrik, Skuespiller; f. 4. Dec. 1873 i Aarhus; S. af Vognmand P. Malberg; g. 11. Maj 1906 m. Anna Hansenmeyer. Debut 1906; Skuespiller v. Dagmartheatret 1905—10 og 1912—14; v. Alexandrateatret 1914—17; v. Det kgl. Teater fra 1917.

Adr.: Overgaden o. Vandet 40. K.



Malberg, Peter Martin, Skuespiller; f. 21. Sept. 1887 i Aarhus; S. af Vognmand Peter Broch Malberg; g. 28. Dec. 1925 m. Ellen Nimb. Debut 1907; spillet i Provinsen, paa Frederiksberg Teater, Betty Nansens Teater og Dagmartheatret et omfattende Repertoire; tillige spillet en Række store Roller ved Filmen. Det fransk Akademi Ærestegn og det portugisiske røde Kors Æreskors.

Adr.: Danas Plads 25. V.

Malinowski, Arno, Billedhugger; f. 3. Aug. 1899 i Kbhvn.; S. af Smed Franz Malinowski; g. 23. Dec. 1921 m. Hedvig Madsen. Uddannet paa Kunstakademiet.

Adr.: Herlufsholmsvej 29. Vanløse.

Malling, Knud, Læge, Dr. med.; f. 27. April 1879 i Kbhvn.; S. af Organist, Professor Otto Malling; g. 27. Okt. 1905 m. Ellen Høncke. Student 1897 med Eks. 1904; Dr. med. 1916; Kommunelæge 1917.

Adr.: Kirkevænget 14. Valby.

Malling, William, Gross, Assurandør; f. 23. Nov. 1859 i Hamborg; S. af Etatsraad, Gross. Wm. Th. Malling; g. 9. Marts 1882 m. Dora Mar



garet Hedley. Udd. i Korn- og Foderstofbranchen; Grossererborgerskab i Kbhvn. 1886.

Adr.: Højbroplads 5. K.

Malmstrøm, Oscar, Direktør; f. 8. April 1886 i Kbhvn.; S. af Fabrikant O. Malmstrøm; g. 15. Febr. 1908 m. Minna Nielsen. Uddannet Landmand; Lyngby Landbrugsskole; Landmd. Krog-



højgaard; 1915 til Filmbranchen; Forretningsfører for Metropol til 1923; selv Bevilling og 1923 startede og anlagde Boulevardteatret.

Adr.: Sdr. Boulevard 81. V.

Malthe-Bruun, M. E., Udskrivningschef, Kommandørkaptajn; f. 14. Febr. 1869 i Kbhvn.; S. af Fuldm. i Kbhvn.s Politikontor, cand. jur., Løjtnant Emil Bruun; g. 19. Okt. 1917 m. Poula Møller. Sekondløjtnant i Søetaten 1891; Kaptajn 1909; Kommandørkaptajn i Flaadens Reserve 1923. Udskrivningschef for de sønderjydske Landsdel m. m. 1920—35. K², D.M., H.H.T. p.p. Adr.: Taarbæk Strandvej 20. Klampenb.

Mamsen, H. N., Kontorchef; f. 1. Juli 1882 paa Fred.berg; S. af Lærer, cand. theol. H. A. Mamsen; g. 25. Maj 1912 m. Erna Hansen. Student 1900; cand. polyt. 1907; ansat ved Statsbanerne fra 1908; Kontorchef 1926. R.

Adr.: Amagerbrogade 23. Ø.



Mandemark, R., Direktør; f. 24. Maj 1902 paa Fred.berg; S. af Gross. Otto Larsen; g. 15. Jan.

1931 m. Agnes Grønborg Jungersen. Præliminæreks. 1918; derefter Handelsskole; handelsudd. hos Gross. Otto Larsen i Legetøj og Papir en gros; Fuldm. og Prokurist i A/S Dansk Legetøjsfabrik og fra 1931 Direktør for samme.

Adr.: Vigerslev Allé 160. Valby.

Mangor, Erik, Kontorchef; f. 13. Febr. 1883 i Kbhvn.; S. af Herredsfoged G. Mangor; g. 8. Juni 1914 m. Olga Thomsen. Student 1900; cand. jur. 1907; ansat i Skattedepartementet fra 1912; Kontorchef 1931. R.

Mansa, H. H., Direktør; f. 3. Febr. 1872 i Randers; S. af Boghandler H. F. Mansa; g. 20. Maj 1899 m. Antonia Vilhelmine Jessen. Præliminæreks. 1888; i Maskinlære 1888—91; Afg. fra Teknisk Skole, Kbhvn., 1893; ansat ved A/S Maskinfabrikken Atlas fra 1899; tekn. Direktør fra 1918. R.

Adr.: Hartmannsvej 54. Charl.

Manthey-Wagner, Christian, Overretssagfører; f. 21. Juni 1883 i Kbhvn.; S. af Oberst C. A. Wagner; g. m. Johanne Emilie Spies. Student 1904; cand. jur. 1910; Overretssagfører 1914. R.

Adr.: St. Kongensgade 60. K.

Marekman Hansen, Georg, Bankdirektør; f. 12. Dec. 1883 i Fredericia; S. af Telegrafbestyrer Carl V. Hansen; g. 24. Marts 1923 m. Caia Boalth. Student 1902; Handelsskoleeks. 1904; ansat i Amagerbanken fra 1906; Direktør 1920.

Adr.: Amagerboulevard 118. S.

Marcus, Aage, Bibliotekar; f. 31. Dec. 1888 i Kbhvn.; S. af Grosserer Leo Marcus; g. 4. April 1914 m. Ellen Franciska Gotschalk. Student 1908; cand. jur. 1914; ansat ved Kunstakademiets Bibliotek fra 1915; Bibliotekar 1928.

Adr.: Hørsholm.



Marks-Jørgensen, Helge, Generalsekretær; f. 24. Novbr. 1890 i Kbhvn.; S. af Generalsekretær Hugo Jørgensen; g. 8. Febr. 1923 m. Johanne Margrethe Kleisdorff. Student 1908; Statsvidenskab til 1911; Sekretær i Det Danske Travelskab 1911; Generalsekretær for Travsport og Traveravl i Danmark 1931.

Adr.: Aaboulevard 31. V.

Marott, Conrad Emil, Redaktør; f. 23. Aug. 1856 i Storehedinge; S. af Bogbinder F. C. C.



Marrott; g. 8. Maj 1888 m. Fanny Rasmussen. Udlært som Typograf. R., D.M.

Adr.: Amagerbrogade 31. S.

Marquard, Emil, Arkivar; f. 16. Sept. 1873 i Emden, Hannover; S. af Telegrafsekretær Thorvald Marquard; g. 27. Maj 1900 m. Agnes Olga Christiane Nielsen. Student 1891; cand. mag. 1897; ansat i Rigsarkivet 1901; Arkivar I. 1925. R. p.p.

Adr.: Holsteinsgade 24. Ø.



Marstrand, Vilhelm, Ingeniørarkitekt; f. 4. Okt. 1884 i Kbhvn.; S. af Maskinfabrikant, Direktør Poul Marstrand; g. 11. Sept. 1914 m. Tandlæge Mette Faurholdt. Student 1901, cand. polyt. 1907; ved Jernbaneanlæg 1908—14; egen raadg. Ingeniørvirksomhed fra 1915. R.

Adr.: Amaliegade 35. K.

Martens, Carl, Direktør; f. 13. Juni 1869 i Vejle; S. af Grosserer Johs. Martens; g. m. Helene v. Holstein. Præliminæreks. 1884; Tømrvsvend 1888; i Faderens Assuranceforretning 1896; indehaver 1904; Direktør for Forsikringselsk. Norden fra 1920.

Adr.: Christiansholms Slots-Alle 1. Klampenb.

Martens, Heinrich, Direktør; f. 22. Dec. 1867 i Horsens; S. af Grosserer Johs. Martens; g. 28. Sept. 1893 m. Anna Schultz. Handelsuddann.; Kontorchef i A/S. Atlas 1899; Direktør smstds. 1917—33.

Adr.: Kirsteinsgade 7. Ø.

Martensen-Larsen, Henning, Skovrider; f. 18. Febr. 1896 i Vejlbjby; S. af Domprovst, Dr. theol. H. Martensen-Larsen; g. 30. Okt. 1923 m. Inger Stæhr. Student 1913; Forstkandidat 1920; Assi-



stent ved Statsskovvæsenet 1922; Skovrider 1925. Svensk Vasaorden I Grad.

Adr.: Jægersborg Dyrehave. Klampenb.

Marx-Nielsen, Hugo, Skibsreder; f. 18. Nov. 1894 i Kbhvn.; S. af Skibsreder Marius Nielsen; g. 11. Jan. 1936 m. Tonni Bau. Niels Brocks Handelshøjskole 1913 ;Uddann. ved Rederi; Direktør for Dampskibsselsk. Progres. R. p.p.

Adr.: Amicisvej 19. V.



Mathiasen, Chr., Direktør; f. 11. Marts 1861 i Thorum; g. 20. Okt. 1883 m. Ane Dorthea Nielsen. Udd. v. Landbrug; 1886 opr. Postkontor i Viborg, som solgtes til Staten 1888; derefter Rejsende; 1898 opr. Adam Expres; 1901—09 Rejsende; 1912—24 kemisk Fabrik; derefter Fabrikation af Badeapparater.

Adr.: Hospitalsvej 5. F.

Mathiasen, Georg E., Ingeniør, Maskinfabrikant, Generalkonsul; f. 17. Sept. 1876 i Stokke-marke; S. af Grd. Mans Mathiasen; g. 11. Okt. 1906 m. Alvilda Margrethe Jensen. Uddann. ved Maskinfaget; Afg. fra Teknisk Selskabs Skole som Maskinkonstruktør 1899; Maskinfabrikant fra 1903; Generalkonsul for Ungarn 1933. R.

Adr.: Øresundsgade 10. Ø.

Mathiasen, Peter Johannes, Direktør; f. 25. Juni 1896 i Viborg; S. af Indremissionær Anders Mathiasen; g. 12. April 1922 m. Ingrid Kristine Jensen. Handelsskole; 1920—23 Prokurist hos Alfred Zachø, Randers; 1925 Forretningsf. i Dansk Manufaktur Import; 1928 Direktør; tilige Direktør for G. W. Raff's Eftf. 1935.

Adr.: Vestergade 23-25. K.

Mathiasen, Christian, fh. Arkivar; f. 20. Dec. 1873 i Liselund paa Møen; S. af Tømrm. Peter Mathiasen; g. 12. Aug. 1917 m. Helmy Margarethe Bülow. Præliminæreks. 1889; fra 1895 v.

Ingeniørkorpset; Sergent 1897; Oversergent 1908; Arkivar 1913—33. R.

Adr.: Sdr. Fasanvej 99. Valby.



Mathiassen, Kai Georg, Bankbestyrer; f. 11. Nov. 1898 i Kbhvn.; S. af afd. Købmd. B. J. Mathiassen; g. 15. Sept. 1925 m. Minje Rasmussen. Præliminæreks. 1915; Assistent Landmandsbanken 1915; Bestyrer Landmandsbankens Flæsketorv Afd. 1934.

Adr.: Holmevej 23. Holte.

Mathiassen, Therkel, Museumsinspektør, Dr. phil.; f. 5. Sept. 1892 i Faurbo, Holbæk Amt; S. af fhv. Lærer M. J. Mathiassen; g. m. Asta Gammeltoft. Student 1911; cand. mag. 1917; Dr. phil. 1927; Inspektør ved Nationalmuseet 1933. F.M. i Sølv, p.p.

Adr.: Grønnemosealle 101. Søborg.

Mathiesen, Eyolf Bøgh, Maskinist; f. 25. April 1901 i Esbjerg; S. af Repræsentant Mathias Mathiesen. Udd. som Maskinarb.; Maskinisteks. 1927; derefter Ass. hos Burmeister & Wain; fra 1930 ans. som Maskinarb. v. Kbhvn.s Sporveje. Fra 1929 kørt Motorløb.

Adr.: Holbergsgade 26. K.

Mathiesen, F. J., Professor; f. 29. Maj 1886 i Svendborg; S. af Skibsfører E. Mathiesen. Cand. pharm. 1910; Student 1911; mag. sc. 1918; Professor ved Farmaceutisk Lærestalt 1927. R.

Adr.: Trianglen 4. Ø.



Mathisen, Hans Leo, Komponist, Arrangør og Pianist; f. 10. Okt. 1906 i Kbhvn.; S. af Vingrosserer Carl Mathisen; g. 2. Jan. 1929 m. Bell Malmestrøm. Elev af Herman Ludvig; 1927 Pianist i »Adlon«; 1929—32 Engagement i Udl.; 1933 Tuxens Orkester; Lærer paa den musikdramatiske Skole.

Adr.: Hostrups Have 20. F.

Matthiesen, Hedevig, Borgerrepræsentant, f. 6. Novbr. 1877 i Silkeborg; D. af Maskinbygger, Snedkerm. Henrich Matthiesen. Handelseks.; ansat i Firmaet Gerhard Thalbitzer 1899—1907; Prokurist 1904; Prokurist og senere Forretningsleder i Firmaet Bøgelund-Jensen 1908—21; Borgerrepræsentant 1925.

Adr.: Bergensgade 5. Ø.



Matthiesen, Oscar, Professor, Kunstmaler; f. 8. Juli 1861 i Slesvig By; S. af Branddirektør I. P. Matthiesen; g. 10. Nov. 1907 m. Anka Mann. Kunstakademiet 1872—82; udstillede fra 1883 p. Charlottenborg og i Udl.; Hovedværker: Griffenfeldt paa Munkholm, Rytterbillede, og af Fresker: Den grundlovgivende Rigsdag 1915 (Christiansborg); Den barmhjertige Samaritan i Unitarernes Kirke; Professor fra 1909; Medl. af Kunstakademiet 1922; Forfatter til Italiens Al-Fresco-Kunst. R. af D., D.M., Sv. Med. literis et artibus, Fr. O.L.P.

Adr.: Ll. Mølle, Krsthvns. Vold. K.

Matthiesen, Hugo, Museumsinspektør; f. 19. Dec. 1881 i Fredericia; S. af Malerm. Amandus Matthiessen; g. 28. Okt. 1913 m. Ellen Reitzel. Student 1901; mag. art. 1906; ansat ved Nationalmuseet fra 1910; Inspektør 1. Grad 1927.

Adr.: Sønderborggade 3. Ø.

Matthison-Hansen, Aage, Forfatter; f. 20. Marts 1864 i Kbhvn.; S. af Kantor Viggo Matthison-Hansen; g. 6. Juli 1909 m. Rosa Thorsøe. Ansat ved Kommunens Folkebiblioteker fra 1898; Underbibliotekar 1910.

Adr.: Damstien 20. Vanløse.



Mattsson, Axel Vilhelm, Direktør og Ridelærer; f. 3. Dec. 1887 paa Fred.berg; S. af afd. Gæstgiver Ole Mattsson; g. 1913 m. Edith Sprange, død 1930; g. 25. Aug. 1933 m. Lilly Neubert. Stald dreng i de kgl. Stalde 1901; Rideknægt hos Prinsesse Marie; Skolerytter Cirkus Orlando; startet Rideskolen i Klampenborg 1909.

Adr.: Bellevuevej 10-12. Klampenb.



Mauritzen, Max, Direktør; f. 11. Sept. 1887 i Kbhvn.; S. af Lokomotivfører V. Mauritzen; g. 3. Dec. 1911 m. Antoinette Michaelsen. 1904—12 Handelsuddann. hos Glud & Marstrand; 1914—29 Salgschef for A/S. Celludan; fra 1929 eget Firma.

Adr.: Frederiksborggade 1. K.



Mehlsen, Jens Karl, Grosserer, cand. pharm.; f. 20. Febr. 1892 i Skive; S. af afd. Købmd. Mehlsen Jensen; g. 19. Juli 1922 m. Ritta Kaufmann. Medhjælpereks. 1913; cand. pharm. 1916; Løve-Apoteket, Kbhvn. i 16 Aar; startet eget Firma J. K. Mehlsen & Co. 1921.

Adr.: Vestergade 17. K.



von Mehren, V. A., Apoteker; f. 1869 i Helsingør; S. af Konsul J. v. Mehren; g. 1894 m. Bodil Kirstine Michelsen. Lært Marmacien p. det gl. Apotek i Helsingør; exam. pharm. 1889; cand. pharm. 1891; Provisor p. Det gl. Apotek, Helsingør, 1891—1915; Bestyrer af Skiby Apotek 1915—19; Apoteker i Skiby 1919—26; Apoteker Sct. Jakobs Apotek, Kbhvn., fra 1926.

Adr.: Phistersvej 11. Hell.

Meilsø Vilh. A., Direktør; f. 20. Nov. 1892 i Kbhvn.; S. af Farver Fædder Høyer Meilsø; g. 7. Nov. 1915 m. Olga Ottosen. Udd. som Farver hos C. Schleisner, Kbhvn., og i Tyskland; fra

1923 eget Farveri; 1930 omdannet til A/S Vilh. A. Meilsøe.

Adr.: Skulhøj Allé 28. Vanløse.



Meincke, Carl Viggo, Forfatter, Teaterdirektør; f. 8. Marts 1902 i Kbhvn.; S. af Gross. Viggo Meincke. Elev af Peder Jerndorff, Albert Luther og Thorkild Roose; Debut 1920; derefter Skuespiller, senere Direktør ved forsk. kbhvn.-ske Teatre.

Adr.: Blidahpark 12. Charl.



Meincke, Henrik, Landsretssagfører; f. 6. Okt. 1905; S. af Forp. J. Meincke; g. 19. Maj 1934 m. Inger Frost. Cand. jur. 1930; Landsretssagfører 1934.

Adr.: V. Voldgade 96. V.

Meisling, Aage, Øjenlæge, Dr. med.; f. 20. Okt. 1867 i Kbhvn.; S. af Anlæggsgartn. P. C H Meisling; g. m. Valborg Julie Nielsen. Student 1886 med Eks. 1892; Dr. med. 1899; praktiseret i Kbhvn. fra 1896.

Adr.: Østerbrogade 29. Ø.



Meisling, Knud, Grosserer; f. 13. Marts 1889 paa Fred.berg; S. af Revisor i Privatbanken A. C. P. Meisling; g. 30. Nov. 1933 m. Carla Hansen. Præliminæreks 1905; Handelsudd. 1905—08; derefter i Udlandet til 1924; Grossererborgerkab i Skindbranchen 1925.

Adr.: Fasanhaven 17. Gentofte.



Mejndor, Marius, Tandlæge, Dr. med. dent.; f. 12. Jan. 1879 i Kerteminde; S. af Købmd. Christen Madsen; g. 3. Juni 1903 m. Emmi Klöcking. Tandlægeeks. 1900; Studieophold 1900—04 i Tyskland og U. S. A.; Doktorgraden fra Rostock Universitet 1925; Praksis i Aarhus 1904—23; i Kbhvn. fra 1923. Ø.r.K. Ærestegn.
Adr.: Vesterbrogade 18. V.

Melchior, J. H., Grosserer, Fabrikant; f. 7. Maj 1873 i Kbhvn.; S. af Grosserer Adolph Melchior; g. 9. Juni 1901 m. Emilie Michaelsen. Uddann. her og i Udl.; Grossererborgerskab 1898. R., D.M.

Adr.: Hambrosgade 6. V.



Melchior, Max, Professor, Overlæge, Dr. med., f. 18. Dec. 1862 i Kbhvn.; S. af Grosserer Joseph Melchior; g. m. Sigrid Asker. Student 1880; med. Eks. 1887; Dr. med. 1893; Korpslæge i Hæren 1900; Overlæge 1907—23; Professor 1919—33. Forfatter til mange videnskabelige Arbejder; Lauriat de l'Academie des sciences, Paris 1896. R., D.M.

Adr.: P. Skramsgade 5. K.

Mellerup, Einer, Politiinspektør; f. 7. Nov. 1882 i Kbhvn.; S. af Fabrikant R. J. Mellerup; g. 18. Sept. 1909 m. Martha Gimbel. Student 1901; cand. jur. 1908; Betjent i Kbhvn.s Politi 1909; Politiinspektør 1926. R., D.M. p.p.

Adr.: Soldenfeldtsgade, Politigaarden. V.

Melsing, Svend, Forfatter og Skuespiller; f. 27. Dec. 1888 i Fredericia; S. af Kaptajn Peder Nielsen. Kgl. Teaters Elevskole 1910—12; Skuespiller ved Det kgl. Teater 1912—14; Dagmar-teatret 1914—26; Casino 1926—27 og har senere spillet paa Betty Nansen-Teatret, Det ny Teater og paa Tournéer; Forf. t. Lystspillene »Det evigt



kvindelige«, »Jul paa Ravnsholt« og »Søndagsparadiset«.

Adr.: Hulgaardsvej 29. F.



Meltorn, P. D., Grosserer; f. 25. Aug. 1888 i Kbhvn.; S. af Muremester Peter Sørensen; g. 2. Dec. 1933 m. Ingeborg Margrethe Larsen. Handelsuddann. i England; Købmandsskolens Eks.; derefter paa Studie i Udlandet; 1910 egen Agenturvirksomhed med Filial-Kontor i Oslo og Gøteborg og 1920 Grossistforretning.

Adr.: Sct. Markusallé 13. V.



Meltzer, Søren, Grosserer; f. 13. Aug. 1876 i Kbhvn.; S. af Fabrikant P. O. Meltzer; g. 24. Maj 1919 m. Charlotte Nielsen. Handelsudd. i forsk. Hamborger-Firmaer; derefter indtr. som Prokurist hos Tobaksfabrikant P. O. Meltzer til 1914; derefter egen Agenturforretning for udenlandske Huse.

Adr.: Rømersgade 19. K.

Mentz, August, Professor, Dr. phil.; f. 5. Dec. 1867 i Gilleleje; S. af Købmd. R. W. Mentz; g. 1. Marts 1902 m. Elna Clara Johanne Hansen. Student 1887; mag. sc. 1894; Dr. phil. 1912; Professor ved Den kgl. Veterinær og Landbohøjskole 1923. R. p.p.

Adr.: Kleinsgade 6. V.



Merrild, Karl, Solodanser; f. 13. Marts 1889 i Kbhvn.; S. af Skræddermester og Musiker N. A. Merrild; g. 3. Juni 1913 m. Mathilde Franciska Sørensen. 1896 Balletskolen. Debut 1905; 1907 Balletdanser; 1915—34 Solodanser; Lærer v. Balletskolen fra 1930. R.

Adr.: Tordenskjoldsgade 29. K.

Mervild, Finn, Grosserer; f. 28. April 1905 i Aalborg; S. af Læge Alfred Larsen; g. 13. Sept. 1931 m. Else Olsen. Realeks. 1921; handelsuddann.; 1928 egen Grossistvirksomhed med Agentur og Import.

Adr.: Grundtvigsvej 6 B. V.



Mervild, Kaj, Scenearbejder, Direktør; f. 14. Aug. 1895 i Gudumholm; S. af Læge Alfred Larsen; g. 13. Okt. 1925 m. Skuespillerinde Inger Bolvig. Student 1913; Debut 1914; Det kgl. Teaters Elevskole 1916—17; derefter spillet paa forsk. Teatre i Kbhvn. og Provinsen; Direktør for Casino fra 1934.

Adr.: Lindevangen 34. F.



Mess, Mary, Frue, Restauratrice; f. 16. Okt. 1884 i Randers; D. af Bagermester S. Andersen; g. 27. Marts 1907 m. Niels Chr. Mess. 1912 overtaget Forretningen Restaurant »Helmerhus« og fra 1929 efter sin Mands Død drevet Forretningen videre.

Adr.: »Helmerhus«, Raadhusplads 4. K.

Messerschmidt, Christian William Vilhelm, Grosserer; f. 30. Juli 1871; S. af Garver Emil Messerschmidt; g. 2. Febr. 1897 m. Fanny Blad. 1890—92 i Hamborg; Grossererborgerkab 1895. Adr.: Fr.holms Kanal 14. K.

Messerschmidt, John, Fabrikant; f. 15. Aug. 1885 i Kbhvn.; S. af Fabrikejer Emil Messerschmidt; g. 3. Juni 1905 m. Anne Bothilde Hansen. Præliminæreks. 1870; Eksam. polyt 1871; i Garverfirmaet Emil Messerschmidts Sønner fra 1880. R., D.M.

Adr. Nr. Farimagsgade 11. K.

Methling, S. V., Skuespiller; f. 1. Okt. 1891 i Kbhvn.; S. af Grosserer Ludvig Methling; g. 14. Nov 1916 m. Hetty Thomsen. Student 1909; Elev paa Det kgl. Teater; Skuespiller ved Det kgl. Teater 1916—22; Skuespiller og Instruktør ved Det kgl. Teater 1930. R.

Adr.: Svanevænget 30. Ø.



Meulengracht, E., Professor, Overlæge, Dr. med.; f. 7. April 1887 i Assens; S. af Fabriksingeniør Rasmus Meulengracht; g. 19. Marts 1920 m. Olga Herbst. Med. Eks. 1912; Dr. med. 1918; Overlæge 1924; Professor 1935. R. p.p.

Adr.: Bispebjerg Hospital. N.

Meyer, A. C., Journalist; f. 11. Juni 1858 i Kbhvn.; S. af Detailhldr. L. R. Meyer. Uddannet som Maskinarbejder og Stukkator; Redaktør og Forfatter; Folketingsmand for 13. Kreds i ca. 38. Aar. M.f.D.R.

Adr.: Eivindsvej 8. Charl.

Meyer, Adolf, Kontorchef; f. 24. Maj 1874 i Kbhvn.; S. af Overretsassessor V. Meyer; g. 5. Maj 1904 m. Kirsten Noe Fenger Ipsen. Student 1892; cand. jur. 1899; ansat i Finansmin. fra 1901; Kontorchef 1922. R., D.M.

Adr.: Maglekildevej 4. V.

Meyer, Adolph H., Læge, Dr. med., f. 29. Sept. 1871 i Aarhus; S. af Vekselerer Herman Meyer; g. 22. Jan. 1899 m. Mathilde Goldschmidt. Student 1888 med Eks. 1895; Dr. med. 1901.

Adr.: V. Boulevard 51. V.

Meyer, Benny, Læge; f. 30. Marts 1863 i Kbhvn.; S. af Grosserer M. J. Meyer. Student 1880 med Eks. 1887.

Adr.: Gothersgade 141. K.

Meyer, Cosmos, Højesteretspræsident; f. 28. Okt. 1866 i Kbhvn.; S. af Overretsassessor Vilh. Meyer; g. 18. Maj 1901 m. Paula Jørgensen. Student 1885; cand. jur. 1890; Auditor 1896; Kriminalassessor 1905; Overretsassessor 1915; Højesteretsassessor 1918; Præsident for Højesteret 1928. SK., D.M.

Adr.: Livjærgade 21. Ø.

Meyer, Ernst, Grosserer; f. 11. Juli 1870 i Kbhvn.; S. af Grosserer Louis Meyer; g. 27. Aug. 1896 m. Johanne Tryde. Student 1888; derefter ansat hos Beckett & Meyer; Deltager i Firmaet fra 1906. K², D.M. p.p.

Adr.: Lundsgade 4. Ø.



Meyer, Fred. Carl, Grosserer; f. 18. April 1880 i Kolding; S. af Fiskeeksportør Leopold Meyer; g. 17. Juni 1909 m. Edith Schleisner. Udg. fra Brock'ske Handelsskole 1895; derefter i Lære hos Tvermoes & Abrahamson; udg. fra Teknisk Skole 1900; fortsat Udd. i Amerika til 1906; derefter indtraadt i Firmaet S. N. Meyer & Co.; 1909 til Rusland og der oprettet Firmaets Filialer; overtog 1920 Firmaet S. N. Meyer & Co. i Kompagni med sin Broder.

Adr.: V. Fælledvej 6. V.



Meyer, Frederik Sofus, Smedemester; f. 28. Maj 1881; S. af Karetmager Villiam Lorentz Meyer; g. 7. Maj 1909 m. Frida Frank.

Adr.: Frederikssundsvej 18. N.

Meyer, Holger, Bogtrykker; f. 30. Juli 1873 i Kbhvn.; S. af Grosserer Louis Meyer; g. 11. Sept. 1908 m. Gudrun Franck. Student 1891; uddann. som Bogtrykker; etabl. 1899. R.

Adr.: Raadhusvej 46. Charl.

Meyer, James, Gross.; f. 25. Febr. 1875 i Kolding; S. af Fiskeeksportør Leopold Meyer; g. 1904 m. Freddy Oppenheim. Præliminæreks. 1891; derefter Handelslære i Firm. S. N. Meyer & Co. 1891—96; i Finland 1896—99; 1899—1918 egen Virksomhed i Malmø med raa Huder og



Skind; fra 1918 i Firmaet S. N. Meyer & Co.; overtog i 1920 Firmaet sammen med en Broder.

Adr.: A. N. Hansensallé 24. Hell.

Meyer, Johannes, Skuespiller, Sceneinstruktør; f. 28. Máj 1884 i Skodsborg; S. af kgl. Agent C. H. Meyer. Student 1904; Skuespiller v. forskell. kbhvske Teatre fra 1905.

Adr.: Kalvebod Brygge 2 A. V.



Meyer, Kai Hannibal Biering, Tandlæge; f. 4. Juni 1894; S. af Dyr. læge Frederik G. Meyer; g. 15. Jan. 1921 m. Edith Egeholm Springborg. Realeks. 1911; Tandlægeeks. 1915; Praksis i Kbhvn. fra 1919.

Adr.: St. Kongensgade 20. K.

Meyer, Karsten, Højesteretssagfører; f. 27. April 1887 i Kbhvn.; S. af Direktør f. Kbhvns. Vej- og Kloakanlæg J. F. Meyer; g. 10. Okt. 1920 m. Hetty Hughes. Student 1905; cand. jur. 1911; Overretssagf. 1914; Højesteretssagf. 1921.

Adr.: Lemchesvej 14. Hell.

Meyer, Kirstine, Frue, Dr. phil.; f. 12. Okt. 1861 i Skærbæk i Nordslesvig; D. af Farver og Grdj. Niels Bjerrum; g. 7. Nov. 1885 m. Mag. scient. Adolph Constantin Meyer. Student 1885; mag. scient. 1892; Dr. phil. 1909. F.M. i Guld.

Adr.: Kildegaardsvej 12 A. Hell.



Meyer, Knud Aage, Overretssagfører; f. 14. Jan. 1875; S. af Brandchef, Oberst D. F. S.

Meyer; ugift. Student 1892; cand. jur. 1899; Overretssagfører 1904.

Adr.: V. Boulevard 37. V.

Meyer, Otto, Ingeniør; f. 14. Aug. 1874 i Kbhvn.; S. af Gross. Louis Meyer; g. 17. Maj 1900 m. Alice Hertz. Uddann. som Elektriker; etabl. 1899; adm. Direktør for A/S. Glud og Marstrands Fabriker fra 1927.

Adr.: Trondhjems Plads 3. K.

Meyer, Ove, Ingeniør; f. 16. Okt. 1885' i København; S. af Direktør f. Kbhvns. Vej- og Kloakanlæg J. F. Meyer; g. 2. Jan. 1920 m. Elisabeth Hansen. Student 1903; cand. polyt 1909.

Adr.: Margrethevej 23 A. Hell.



Meyer, Poul Sally, Overretssagfører; f. 11. Dec. 1872; S. af Overretssagf. M. A. Meyer; g. 27. Marts 1908 m. Johanne Augusta Schall. Student 1890; cand. jur. 1895; Overretssagfører 1898.

Adr.: Gothersgade 160. K.

Meyer, Richard, Bankdirektør; f. 19. Aug. 1874 i Kbhvn.; g. 27. Nov. 1903 m. Margrete Nielsen. Cand. phil.; ansat i Landmandsbanken 1897; Best. af Landmandsbankens Nørre Afd. fra 1933. R., M.T.Kfh. p.p.

Adr.: Sct. Markus Plads 12. V.



Meyer, Vilhelm Arnold, Overretssagfører; f. 22. Aug. 1891; S. af Fabrikant Arnold Meyer; g. 6. Marts 1920 m. Eleonora Kristine Karoline Ventner. Cand. jur. 1916; Fuldm. paa forsk. Sagførerkontorer; Bestalling 1919.

Adr.: Jægersborg Allé 84. Charl.

Meyersahm, Leopold, Bankbestyrer; f. 24. Febr. 1894 i Kbhvn.; S. af afd. Skotøjshdr. N. F. Knudsen; g. 27. Maj 1918 m. Edith Meyersahm. Handelsudd.; Præliminæreks.; Assistent i Privat-



banken 1916; Best. i Privatbanken, Valby Afd. 1931.

Adr.: Normasvej 35. Valby.

Michaelsen, Carl J., Direktør, Grosserer; f. 2. Sept. 1885 i Kbhvn.; S. af Gross. I. C. E. Michaelsen; g. m. Vera Levin. Direktør for Nordisk Manchu-Olie Akts. 1909 og v. dettes Sammenslutn. i 1912 m. Akts. Dansk Sojakagefabrik adm. Dir. for dette Selskab til 1920; Kommitteret for Det Transatlantiske Komp. Akts. og Akts. Externa 1921—24; Formd. og Dir. i Dansk Kunstsilke A/S fra 1927; Formd. og Kommitteret i Best. f. Akts. Henriques & Løvingreen 1931.

Adr.: Stockholmsgade 51. Ø.



Michaelsen, Ernst, Grosserer; f. 3. Nov. 1872 i Kbhvn.; S. af Gross. I. C. E. Michaelsen; g. 18. Sept. 1908 m. Vera Christensen. Student; ansat i Vacuum Oil Co. i London 1894; Chef for Selskabets Forretn. i Skandinavien og Rusland 1896—1934.

Adr.: Ermelundsvej 105. Gentofte.



Michaelsen, Hugo, Grosserer; f. 21. Marts 1877 i Kbhvn.; S. af Grosserer I. C. E. Michaelsen; g. 24. Nov. 1909 m. Carrie Kappel. Student 1894; Handelsuddann.; Grossererborgerskab 1901; egen Forretn. i Kbhvn. 1903—10; Fabrikant i Tyskland 1910—14; Dir. for A/S. Oliehærd-

ningsfabriken 1914—19; derefter Repræsentant for amk. og eng. Bankhuse samt Raastoffer for Industri.

Adr.: Margrethevej 14. Hell.



Michaelsen, Louis A., Direktør; f. 23. Jan. 1877 i Kbhvn.; S. af Grosserer Albert F. Michaelsen. Handelsudd.; ansat hos Melchior, Armstrong og Dessau i New York fra 1899; Vicepræsident 1916.

Adr.: 300, Fourth Avenue. New York.

Michaelsen, M. K., Arkitekt; f. 29. Jan. 1900 i Gedsted; S. af fh. Sognepræst J. Michaelsen og Hustru Karen Kirstine, f. Pedersen; g. 6. Juni 1924 m. Elisabeth M., f. 4. Juni 1902, D. af Lektor M. E. Pagh (d. 1931) og Hustru Else Marie, f. Pagh. Ansat hos Arkitekt, Palæforvalter Carl Harild 1924—28; Neuhausenske Præmie 1925; Afg. fra Kunstakademiet 1929; Akademiets Stipendium s. A.; ansat paa Prof. Edv. Thomsens Tegnestue i 1929; Leder af F.D.B.'s Arkitektkontor s. A.; har ombygget, nybygget og monteret ca. 450 Brugsforeninger; af større Arb. f. F.D.B.: Frølager ved Havnen og Manufakturhus i Bispensgade i Aalborg; Krydderimølle og Emballagelager i Aarhus; Administrationsbygning, Værkstedbygning, Vandrensningshus, Folkebygn. og Sæbefabrik i Viby v. Aarhus; Andelsskolen v. Middelfart, Isenkram- og Kolonialpakhuse og Bygninger for Trælast i Odense; Fabriks- og Kontorbygn. paa Islands Brygge og i Njalsgade i Kbhvn.; Ombygning af Margarinefabriken i Viby og af Kanonhuset i Sønderborg; har endvidere bygget en Del Villaer samt for Vejle Dampmølle opført Grynmølle, Lagerbygn. og Siloer.

Adr.: Drosselvej 27. F.



Michelsen, Arnold, Direktør; f. 21. Jan. 1881 i Oure Sogn. Begyndte i V. Berkets Patent som ganske ung; 1909 Dir. fra Firm. i Danmark og oprettede Filialer i Norge 1910; Sverige 1909; Finland samt Rusland i 1912; siden 1919 har Firm. haft Hovedsæde Gl. Strand 46, hvilken Ejendom Selskabet nu ejer.

Adr.: Gl. Strand 46. K.

Michelsen, Chr., Grosserer; f. 27. Juni 1898 i Jejsing; S. af Grd. Chr. Michelsen; g. 12. Nov. 1921 m. Ella Nielsen. Udd. som Bankmand og Revisor; ans. i Bank i Tyskland; Forretningsfører hos Helsing & Co. 1921—24; eget Revisorfirma; fra 1926 eget Grossistfirma.

Adr.: Nylandsvej 71. F.



Michelsen, C. R., Telefondirektør; f. 16. Juli 1874 i Kbhvn.; S. af Postmester V. C. N. Michelsen; g. 2. Juni 1905 m. Ingrid Emilie Thomsen. Cand. polyt. 1898; Ingeniør i K. T. A. S. 1903; Afdelingsing. 1912; Overing. v. Selskabets Provindistrikter 1914; Chef for Linieafd. 1930; adm. Direktør 1933. R., D.M.

Adr.: Henningsens Allé 25. Hell.

Michelsen, J., Direktør; f. 27. Juli 1881 i Varde; S. af Sparekassedirektør H. P. F. Michelsen; g. m. Olga Christensen. Bankudd.; ansat i Revisionsbanken 1903; Direktør i Revisions- og Forvaltnings-Instituttet fra 1919.

Adr.: Hj. Brantings Plads 1. Ø.

Michelsen, Poul Ulrich, Hof- og Ordensjuvelér, Kaptajn; f. 11. Okt. 1881 i Kbhvn.; S. af Hof- og Ordensjuvelér Carl Michelsen; g. 6. Maj 1911 m. Margarete Eisenach. Student 1900; Sekondløjtn. 1904; Kaptajn 1917; Svendeprøve som Sølvsmed 1911; Hof- og Ordensjuvelér 1922. R., D.M. p. p.

Adr.: Kronprinsessegade 28. K.

Michelsen, Vilhelm, Koncertsanger; f. 6. Dec. 1879; S. af Gymnasielærer Carl Adolf Michelsen; g. 29. Juli 1922 m. Rigmor Pries. Gennemg. kgl. danske Musikkonserv.; senere studeret i Berlin; fungerer som Korregissør v. Statsradiofonien.

Adr.: Strandboulevard 75. Ø.



Middelboe, Einar, Fabrikant; f. 25. Sept. 1883 i Sverige; S. af afd. Direktør Bernh. Middelboe; g. 8. Sept. 1916 m. Ulla Vøhtz. Udd. hos Fade- ren i Reproduktionsbranchen; Medindehaver af Firmaet Bernh. Middelboes Reproduktionsanstalt siden 1912; Eneindehaver 1932.

Adr.: Glahns Allé 27. F.

Middelboe, Poul, Kaptajnløjtnant, Ingeniør; f. 30. Sept. 1883 i Kbhvn.; S. af Kontreadmiral Chr. G. Middelboe; g. 2. Marts 1916 m. Ingeborg Larsen. Kadet 1901; Skibsførerbevis 1908; Kaptajnløjtnant i Reserven 1923; Skibsbygningsingeniør 1910; hos Burmeister & Wain fra 1910; Underdirektør 1929—33; adm. Dir. for »Dansk Engelsk Staalkonstruktionsaktieselskab«.

Adr.: Havnegade 15. K.

Mik-Meyer, Philip, Direktør; f. 11. Nov. 1861 i Kbhvn.; S. af Grosserer M. I. Meyer; g. 25. Juli 1899 m. Else Meyer. Bankudd.; ansat i Landmandsbanken fra 1884; Vicedir. fra 1921.

Adr.: Gl. Kongevej 116. V.



Mikkelsen, Ejnar, Kaptajn, Inspektør for Østgrønland; f. 23. Dec. 1880 i Vester Brønderslev; S. af Sløjdsinspektør Aksel Mikkelsen; g. m. Ella Holm-Jensen. Styrmandseks. 1909; Deltager og Leder af Eksped. til Grønland siden 1900. R., D.M., F.M. i Guld og Sølv p. p.

Adr.: Vilhelmshaabsvej 6. Charl.



Mikkelsen, J. B., Apoteker, Fabrikant; f. 4. Dec. 1862 paa Fur; S. af Koffardikaptajn Graves Mikkelsen; g. 23. Aug. 1923 m. Gudrun Hjorth. Cand. pharm. 1881; Student 1887; Apoteker i U.S.A. 1890—1895; Apoteker i Kbhvn. 1896—97; Apoteker i Dronninglund 1903—15; i Kbhvn., Raadhusapoteket, fra 1915; opr. Dansk Farmaceutisk Fond med en Gave paa 150,000 Kr.; udgav 1928 Festskriftet Raadhusapoteket; Formd. f. den sønderjydske Studenterforen. »To Løver«.

Adr.: Ny Vestergade 18. V.

Mikkelsen, J. Peter, Stabsintendant; f. 15. April 1857 i Aarhus; S. af Maskinfabrikant N. Mikkelsen; g. 2. April 1883 m. Ophelia Augusta Kondrup. Uddann. som Maskintekniker 1875—79; Reserveintendant 1882; Stabsintendant 1911. K², D.M. p. p.

Adr.: Callisensvej 5. Hell.



Mikkelsen, Mikkel Peder, Kriminalassistent; f. 6. Sept. 1874 i Witten pr. Hinderup; S. af Husmd. Mikkel Peder Mikkelsen; g. 19. April 1905 m. Valborg Jensen. Rejste 15 Aar gl. til U.S.A.; Ophold her i ca. 8 Aar; derefter 1½ Aar i Manila; 1901 Politibetjent; 1902 ansat i Opdagelsespolitiet. 1908 engelsk Victoria Med. i Sølv; 1934 siamesiske Guldmed.; 1934 D.M.

Adr.: Blegdamsvej 68³. N.

Milthers, Vilhelm, Statsgeolog; f. 11. Sept. 1865 p. Fastergaard v. Skern; S. af Grdj. Mads Miltersen; g. 23. Juni 1895 m. Valborg Høgsbro. Præliminæreks. 1885; eksam. polyt. 1888; cand. polyt 1894; ansat v. Danmarks geologiske Undersøgelser 1890—94 og 1895—1904; Statsgeolog 1904—35. R.

Adr.: Jernbane Allé 66. Vanløse.



Moe, Louis, Kunstmaler; f. 20. April 1859 ved Arendal i Norge; S. af Tandlæge H. G. T. Moe; g. 22. Juni 1897 m. Inger Møller. Elev af Kunstakademiet 1876—82. R.

Adr.: St. Strandstræde 21. K.



Moesgaard, Karen, Direktrice; f. 27. Sept. 1899 i Vedslet; D. af Købmd. Niels Tornsborg; g. 24. Dec. 1933 m. N. N. Moesgaard. Udd. som Dameskrædderinde; udd. til Direktrice paa Københavns Tilskærer-Akademi 1924.

Adr.: Strandpromenaden 37. Ø.



Moesgaard, Niels Nielsen, Direktør, Herreekvi-peringshandler; f. 31. Juli 1871 i Laasby; S. af Snedker R. N. Moesgaard; g. 24. Dec. 1933 m. Karen Tornsborg. Udd. som Skrædder; udd. som Tilskærer i Tyskland og Schweiz; ans. hos Grundsel og Magasin du Nord; etabl. Køben-havns Tilskærer-Akademi; 1904 etabl. Herreekvi-peringsforretning. Røde Kors Ærestegn, ja-pansk Orden.

Adr.: Strandpromenaden 37. Ø.

Mogensen, Herman, Fabrikant; f. 20. Marts 1871 i Odense; S. af Konsul Christian Mogensen; g. 6. Marts 1897 m. Carla von Kohl. Student 1890; Udd. i England; Medindeh. af Firm. Herm. Mogensen & Co. 1904—33.

Adr.: Nordkrog 21. Hell.

Mogensen, Jens Christian, Kontorchef; f. 11. Sept. 1890 i Nimtofte; S. af Provst M. C. Mo-gensen; g. 18. Aug. 1920 m. Julie Margarete Fal-sen. Student 1908; cand. jur. 1914; ansat i Land-brugsmin. fra 1917; Kontorchef 1932. R.

Adr.: Helenevej 7. V.



Mogensen, Mogens C., Grosserer; f. 1. Maj 1884 i Grundfør v. Hinnerup; S. af Grdj. Rasmus Mogensen; g. 7. Marts 1914 m. Susana Eggers. Præliminæreks. 1901; samme Aar ans. v. Aarhus Oliefabrik; 1905—10 i Hamborg og Lon-don; 1910—16 Forretningsf. i Hamborg; etabl. 1916 Firmaet Mogens C. Mogensen; 1933 etabl. Raffinaderiet Trekroner A/S.

Adr.: Hellerupvej 86. Hell.

Mohr, Otto Carl, Gesandt, Afdelingschef; f. 24. Sept. 1883 paa Scheelenborg, Fyen; S. af Godsforvalter A. Mohr; g. 1932 m. Sanna Strøy-berg. Cand. jur.; ansat i Udenrigsmin. 1913; Ge-sandt i Brasilien 1922—28; derefter i Tyrkiet; Afdelingschef i Udenrigsmin. 1931. K², D.M.

Adr.: Svanemøllevvej 96. Hell.



Mollerup, Johannes, Professor, Dr. phil.; f. 3. Dec. 1872 i Nyborg; S. af Organist, Sanglærer C. F. Mollerup; g. 22. Nov. 1897 m. Anna Esse-mann. Student 1891; mag. sc. 1896; Dr. phil. 1903; Docent ved Universitetet 1915; Professor v. Polyt. Læreanstalt 1916. R., D.M. p. p.

Adr.: Sortedamsdossering 65 B. Ø.

Mollerup, Peter, kgl. Kapelmusikus; f. 7. Juni 1874 i Horsens; S. af Musikdirektør C. F. Mol-lerup; g. 21. Juli 1929 m. Erna Reinhardt-Larsen. Elev af Henne Bains i Paris; siden 1910 Organist v. Kirken i de gamles By; fra 1892 ansat i det kgl. Kapel. R.

Adr.: Amaliegade 32. K.

Moltesen, Laust, fh. Udenrigsminister, Dr. phil. & theol.; f. 18. Nov. 1865 i Rodhede i Tøn-der Amt; S. af Grdj. Peter Moltesen; g. 10. Aug. 1898 m. Eva. Student 1883; cand. theol. 1888; Dr. phil. 1896; Dr. theol. h. c. 1929. K², p. p.

Adr.: L. Fredensvej 8. Charl.

Moltke, Carl, Generalmajor; f. 25. Febr. 1867 i Sæby; S. af Kammerherre, Amtmand Adam Moltke; g. 3. Juli 1896 m. Ellen Müller. Pre-mierløjtn. 1888; Kaptajn 1903; Oberstløjtn. 1912; Oberst 1918; Generalmajor 1922. K¹, D.M. p. p.

Adr.: Maglevænget 8. Charl.

Moltke, Ernst, Greve, Sparekasseseinspektør; f. 16. Okt. 1885 paa Conradineslyst; S. af Hof-jægerm., Greve Otto Moltke; g. 20. Marts 1915 m. Ingeborg Guldenkrone. Student 1903; cand. jur. 1910; ans. i Handelsmin. 1912; Kontorchef 1929—34; Sparekasseseinspektør 1934. R., D.M.

Adr.: Fred.bergallé 36. V.

Moltke, J. L., Kammerherre, Greve; f. 10. Febr. 1857 paa Thurebyholm, Sjælland; S. af Kammerherre, Lensgreve Frederik Moltke til Grevskabet Bregentved. Student 1874; cand. jur. 1880; Hofchef hos H. k. H. Kronprins Frederik 1890; Hofmarskal 1906—08. S.K., D.M., Gb.E.T., Fr.VIII M.T. p. p.

Adr.: Bredgade 41. K.

Moltke, V. G., Statsadvokat; f. 4. Dec. 1872 i Sæby; S. af Kammerherre, Amtmand Adam Moltke; g. 18. Okt. 1902 m. Ebba Tønder. Stu-dent 1892; cand. jur. 1899; Auditor i Hærens og Flaadens Auditorkorps 1908; Kriminalretsasses-sor 1916; Statsadvokat for Sjælland fra 1919. R., D.M.

Adr.: Carl Baggers Allé 5. Charl.

Moltke-Leth, Aage, Overretssagfører; f. 28. Febr. 1878 i Gyrstinge; S. af Kammerherre, Hofjægerm., Overførster R. B. Leth; g. 3. Nov. 1906 m. Hedevig Rosing. Student 1896; cand. jur. 1903; Overretssagfører 1905. R., D.M. p.p.
Adr.: Thorvaldsensvej 22. V.



Monberg, Anthon, Dr. med.; f. 4. Febr. 1892 i Kbhvn.; S. af Etatsraad, Ingeniør N. C. Monberg; g. 30. Marts 1918 m. Ingeborg Kiær. Student 1910; med. Eks. 1917; Dr. med. 1931.
Adr.: Kristianiagade 6. Ø.



Monberg, Axel, Ingeniør; f. 17. Okt. 1893 i Kbhvn.; S. af Etatsraad, Ingeniør N. C. Monberg. Ingeniørudd. i Tyskland 1912—17; ansat hos Ingeniør N. C. Monberg 1917; Udd. i U. S. A. 1917—19; Medindeh. af Ing.- og Entreprenørfirmaet Monberg og Thorsen 1919; Formd. i Best. for A/S Monberg og Thorsen, Stockholm; Medl. af Best. f. A/S N. C. Monberg, f. A/S S. Dyrup og Co., f. A/S International Bro- og Staal-konstruktion samt for Cementfabrikken »Danica«. R.

Adr.: Tuborgvej 74. Hell.

Monberg, Emanuel, Arkitekt; f. 30. Juli 1877; S. af Arkitekt P. C. Monberg; g. 17. Maj 1902 m. Agnes Bachmann. Afg. fra Kunstakademiet 1901. R. p.p.

Adr.: Rosbæksvej 8. Ø.

Monberg, Erik Sølling, Grosserer; f. 27. Febr. 1897; S. af Etatsraad, Ingeniør N. C. Monberg; g. 8. Dec. 1922 m. Berit Krüger. Student; cand. phil.; ansat i det danske Kulkompagni A/S. 1919—20; Studierejser i England, Skotland; ansat i The New River Collieries Company W. Va., U. S. A. og The Chesapeake og Olive Coal and Coke Company (Guggenheimerne); Ophold og Forretn. i Riga og Helsingfors; 1924 Grosserer-borgerskab og etabl. Firmaet Erik S. Monberg;

desuden Indehaver og Direktør f. Direkte Slotsvin Import A/S.

Adr.: Vesterbrogade 12. V.



Monberg, Gustav Emil Christen Sølling, Dir., Ing., cand. polyt.; f. 7. Juli 1884 i Rudkøbing; S. af Etatsraad N. C. Monberg; g. 3. Aug. 1926 m. Ellen Jensen. Adgangseks. 1905; cand. polyt. 1912; Studieoph. i Zürich 1912—13; ansat hos N. C. Monberg 1912; Parthaver i Firmaet 1924; adm. Direktør 1930; Medl. af Best. f. A/S N. C. Monberg.

Adr.: V. Voldgade 115. V.

Monberg, Niels, Direktør, Ingeniør; f. 3. April 1890 i Kbhvn.; S. af Etatsraad, Ing. N. C. Monberg; g. 1. Febr. 1921 m. Astrid Ingeborg Møller. Ingeniørudd. i Tyskland 1912—17; ansat hos N. C. Monberg; Parthaver i Firmaet 1924; adm. Dir. fra 1930; Medl. af Best. f. A/S N. C. Monberg. I.F. 3.

Adr.: V. Voldgade 115. V.



Mondrup, C. J., Generaldirektør; f. 20. Oktbr. 1871 i Nøddelund; S. af Gaardejer H. Mondrup; g. 28. Dec. 1905 m. Mette Mogensen. Ansat i Postvæsenet 1888; i Finansmin. 1895—1911; Student 1901; Overpostinspektør 1919; Generaldirektør for Postvæsenet 1922; Generaldirektør for Post- og Telegrafvæsenet 1927. K^t, D.M. p.p.

Adr.: Ryvangs Allé 81. Hell.

Monrad, Svenn, Overlæge, Prof., Dr. med.; f. 19. Aug. 1867 i Helsingør; S. af Overlærer David Monrad; g. 3. Marts 1899 m. Hertha Black. Student 1886; med. Eks. 1892; Dr. med. 1898; Overlæge 1906; Docent fra 1906; Professor 1913. F.M. i Guld.

Adr.: Kronprinsessegade 36. K.

Moresco, C., f. 2. Juli 1863 i Kbhvn.; S. af Kammerraad Joh. A. Moresco; g. 19. April 1892 m. Else Langheld. Indtraadt i Firmaet



J. Moresco 1879; Direktør for A/S J. Moresco 1900—06; Formd. f. Selsk. Best. fra 1906. R.
Adr.: »Adelheide«. Charl.

Moresco, Johan, Direktør; f. 25. Sept. 1909 i Kbhvn.; S. af Direktør C. Moresco; g. 14. Dec. 1930 m. Aase Jacoby. Student 1918; cand. phil. 1919; ansat i Landmandsbanken 1920; i England og Frankrig; derefter ansat som Ekspedient i A/S Moresco; fra 1927 Direktør for samme. Medl. af Best. f. A/B Moresco, Malmø; Medl. af Best. f. A/S Moresco, Kbhvn.
Adr.: Borgskiftevej 6. Ø.

Morling, Alfred, Repetitor; f. 22. Febr. 1900 paa Fred.berg; S. af Detailhldr. Johan Andreas Mikkelsen; g. 13. April 1930 m. Grethe Gunner-son. Studeret Musik paa Det kgl. danske Musik-konservatorium 1917—19; derefter Engagement i Udlandet; 1929—30 Det kgl. Teater; derefter Den kgl. Skydebane og Det ny Teater; 1932—34 Det kgl. Teater; 1935 Casino og derefter »Frascati«.
Adr.: F. F. Ulriks-gade 15. Ø.

Mortensen, Carl, Billedhugger; f. 23. Febr. 1861; S. af Arbejdsmd. Jens Mortensen; g. 14. Okt. 1887 m. Ida Amalie Hafvermann. Elev fra Tekn. Selskabs Skole og Kunstakademiet 1899—86. R.
Adr.: Almevej 7. Hell.

Mortensen, F. V., fh. Fiskeridirektør; f. 22. Sept. 1865 i Odense; S. af Detaillist Jens Mortensen; g. 15. Nov. 1893 m. Christiane Marie Sofie. Styrmandseks. 1889; ansat i Fiskerikontrollen 1893; Fiskeridirektør 1917—34. R., D.M., M.f.æ.D. p. p.
Adr.: Sundvænget 14. Charl.

Mortensen, Harald Johan Jørgen, Kapelmester; S. af Bogforlægger Christen Mortensen; g. 13. Dec. 1927 m. Gerda Sørensen. Udd. som Violinist hos Anton Svendsen; 1918—31 som Kapelmester hos Ernst Rolf i Stockholm; 1931—32 Tourné i Sverige; 1932 Kapelmester hos Lorry, Kbhvn.
Adr.: Teglstrupvej 40. Ø.

Mortensen, Harald R., Kustode; f. 17. Febr. 1878 i Kbhvn.; S. af Jens Mortensen; g. 2. Febr. 1919 m. Hilda Hørberg. Portner ved det kgl. Bibliotek 1905; Kustode 1919. F.M. i Sølv.
Overgaden n. Vandet 37. K.

Mortensen, P., Entreprenør; f. 31. Marts 1863 i Øster Hæsingø; S. af Murer Rasmus Mortensen; g. 1888 m. Marie Hansen. Vognmd. i Odense og Middelfart; Vognmd. i Kbhvn.; Hestehandler; købt og bygget mange Ejendomme; Vognmd.



for Hotel »Kongen af Danmark« og »D'Angleterre. Garderforeningens Hæderstegn for 25 Aar.
Adr.: Classensgade 11¹. Ø.

Mortensen, Theodor, Dr. phil.; f. 22. Febr. 1868 i Harløse; S. af Lærer J. G. Mortensen; g. 10. April 1901 m. Valborg Blomberg. Student 1885; cand. theol. 1890; mag. sc. 1895; Dr. phil. 1897.

Adr.: Grünersvej 33. Holte.



Mosbech, Holger, Professor, Dr. theol; f. 18. Marts 1886 i Mosbjerg; S. af Lærer C. Mosbech; g. 9. Nov. 1916 m. Magdalene Fausbøll. Student 1904; cand. theol. 1910; Lic. (Dr.) theol. 1916; Docent v. Universitetet 1916; Professor 1936. R.

Adr.: Brønshøj Kirkevej 5. Brh.

Mose, Svend, Byretsdommer; f. 18. Maj 1893 i Haastrup; S. af Lærer P. H. Mose; g. 7. April 1922 m. Elisabeth Olsen. Student 1911; cand. jur. 1917; Dommer i Kbhvns Byret 1933.

Adr.: Gentoftgade 56 A. Gentofte.



Mottlau, Kai Robert, Kunstmaler; f. 24. Maj 1902; S. af Ing. Carl Mottlau; g. 17. Sept. 1936 m. Tove Eistrup. Kunstakademiet 1924; Udstillede 1924—26 p. Kunsternes Efteraarsudstill.; Rom 1927; Charlottenborg 1931; Den nye Udst. 1932 — Kunstforening, Aalborg og Nykøbing F.; Seperate Udst. hos Binger og Ramme-Larsen; Udsmykningsab. D.S.B.s Kino, Hovedbanegaar-

den 1935, Kølles Gaard 1935, D.F.D.S.s Aalborg-hus 1936

Adr.: Allégade 25. F.

Mourier, Carl, Direktør; f. 4. Juli 1877 i Viborg; S. af Overretsassessor C. D. Mourier; g. 27. Marts 1907 m. Louise Peträus. Student 1895; cand. polyt. 1900; ans. ved De danske Sukkerfabrikker fra 1909; Direktør 1919.

Adr.: Slotsholmsgade 22. K.

Mouvielle, F., Grosserer; f. 14. Sept. 1877 i Kbhvn.; S. af Detailhldr. F. Mouvielle; g. 20. Nov. 1898 m. Anna Petersen. Udd. i Udlandet; i Faderens Forretn. 1898; Borgerbrev 1903; Grossererborgerkab 1924.

Adr.: Vangehusvej 12. Ø.

Muchardt, Svend Aage August, Restauratør i Adlon; f. 13. Nov. 1894 i Kbhvn.; S. af Restauratør August Muchardt. Handelsudd. og gennemgaaet 5 Aars Handelsskole; 1916—22 Centralcaféen, Frederiksberggade 24; 1923 Restauratør i Adlon Klubben.

Adr.: Nørregade 41. K.

Muller, J. P., Hygiejniker, Forfatter; f. 7. Okt. 1866 i Asserballe paa Als; S. af Sognepræst G. V. Müller; g. m. Maria Schönberg. Student 1884; cand. phil. R.

Adr.: Kandestøbervej 2 B. N.

Munch, Anna E., Malerinde; f. 18. Juni 1876 i Kbhvn.; D. af Professor Andreas Munch. Udd. i Paris og hos Julius Paulsen.

Adr.: Ndr. Fasanvej 78. F.



Munch, Elna, Frue, Folketingsmedlem, cand. mag.; f. 13. Juni i Petersværft; D. af Forstraad, Skovrider Conrad Sarauw; g. m. Udenrigsmin., Dr. phil. Peter Munch. Student 1891; cand. mag. 1896.

Adr.: Østre Allé 5. Ø.



Munch, Peter, Udenrigsminister, Dr. phil.; f. 25. Juli 1870 i Redsted paa Mors; S. af Land-

mand Chresten M. Munch; g. m. Folketingsmedl., cand. mag. Elna Sarauw. Student 1889; cand. mag. 1895; Dr. phil. 1900.

Adr.: Østre Allé 5. Ø.



Munch-Petersen, Arne, cand. mag., fh. Folketingsmd.; f. 30. Sept. 1904; S. af Professor Hans W. Munch-Petersen; g. m. Elna Hjort Lorenzen. Cand. mag.

Adr.: Griffenfeldtsgade 50³. N.



Munch-Petersen, Børge, Skuespiller, Inspektør; f. 15. Marts 1901 i Kbhvn.; S. af Dr. M. Munch-Petersen; g. 22. Nov. 1932 m. Karen Juul. Realeks. 1917; læst som Skuespiller hos Eivind Johan Svendsen, kgl. Teaters Elevskole; Debut paa Det kgl. Teater 1925; Folketeatret 1926; Casino, Riddersalen; Fønixteatret som Direktør 1936; 1931—33 i Udlandet; Medstifter af Litteraturoforeningen paa Bakkehuset og 1936 udnævnt til Inspektør for Museet.

Adr.: Bakkehuset, Rahbeks Allé 23. V.



Munch-Petersen, Jon Julius, Professor, Vandbygningsingeniør; f. 20. Okt. 1873 i Kbhvn.; S. af Professor, Dr. med. Julius Petersen; g. 30. April 1911 m. Lektor v. Universitetet, Dr. phil. Valfrid Palmgren. Student 1891; cand. polyt. 1897; Ingeniør v. Statens Vandbygningsvæsen

1897—1919; Docent v. Polytekn. Læreanst. 1911; Professor 1919. R., D.M. p.p.
Adr.: Ny Toldbodgade 47. K.



Munch-Petersen, Valfrid Palmgren, Frue, Lektor, Dr. phil.; f. 3. Juni 1877 i Stockholm; D. af Rektor K. E. Palmgren; g. 30. April 1911 m. Professor Jon Julius Munch-Petersen. Student 1895; fil. kand. 1901; fil lic. 1903; Dr. phil. 1905; Lektor v. Universitetet fra 1916.

Munck, Adolph Christian Gustav, Fuldmægtig; f. 16. Marts 1890 paa Fred.berg; S. af fhv. Afdelingschef i Ministeriet for off. Arbejder Victor Emanuel Munck; g. 12. Juni 1920 m. Ilse Luise Henriette Goldschmidt. Student 1908; cand. phil. 1909; ans. v. K. T. A. S. fra 1911; Fuldm. 1926.
Adr.: K. T. A. S., Nørregade. K.

Munck, C. V. V., fh. Regnskabschef; f. 14. Okt. 1866 i Fredericia; S. af Fiskeeksportør Matthæus Munck; g. 3. Maj 1898 m. Fanny Marie Poulsen. Ansat i Telegrafvæsenet fra 1883; Chef f. Generaldirektoratets Regnskabsafd. 1914. R. p.p.
Adr.: Ad. Steensallé 9. V.

Munck, Ove, Maskinchef; f. 21. Febr. 1873 i Kbhvn.; S. af Grosserer Chr. H. Munck; g. 3. Marts 1900 m. Inger Høffding. Student 1890; cand. polyt. 1896; ansat hos Burmeister & Wain 1896—1908; Overingeniør ved Kbhvns. Flydedok og Skibsværft 1909; Direktør 1914—27; Chef for Statsbanernes Maskinafdeling 1927. R., D.M. p. p.
Adr.: Strandboulevarden 66. Ø.



Munck, Povl, Direktør; f. 9. Juni 1875 i Taarbæk; S. af Gross. Borgerrepræsentant Chr. H. Munck; g. 18. Juli 1933 m. Olga v. Kaltenborn af Wien. Student 1893; Udd. paa Jærn- og Staalværker i Udlandet; overtog Firmaet N. F. Munck 1899 og Jørgen Jensens Eftf.s Jernfor-

retn. 1904; Direktør for A/S. P. G. Munck 1917—18. R.
Adr.: Hegelsvej 17. Chl.



Munck, Willy, Inspektør, Dr. med.; f. 5. Aug. 1892 p. Fred.berg; S. af fh. Afdelingschef V. E. Munck; g. 14. Juli 1923 m. Gerda Høpfner. Student 1909; med. Eks. 1916; Prosektor v. Universitetets retsmedicinske Institut 1923—31; Inspektør 1931; Dr. med. 1934.
Adr.: Frederik d. 5. Vej 9 B. Ø.

Mundt, Gerda, Frk., Medl. af Folketinget; f. 4. Sept. 1874 p. Fred.berg; D. af Overretsprokurator J. H. Mundt. Student 1896; cand. 1897.
Adr.: Stormgade 14. K.

Mundt, Kaj, Byretsdommer; f. 2. Sept. 1885 i Kbhvn.; S. af Læge Christopher Mundt; g. 18. Juni 1918 m. Anna Margrethe Frederiksen. Student 1904; cand. jur. 1912; Politiasessor 1919; Dommer i Kbhvns. Byret 1929. R.
Adr.: Hallsallé 70. V.



Mungfeldt, C., Direktør; f. 16. Aug. 1878 i Kbhvn.; S. af Skomagerm. C. H. Mungfeldt; g. 9. April 1906 m. Alma Jacobsen. Præliminærsks. 1894; derefter handelsudd.; 1899 Bogholder; 1904—13 Forretningsfører for A/S. Alfa; fra 1913 Meddirektør for A/S. A. Rindom & Restorff; 1920 Enedirektør f. samme; Medl. af Kbhvns. Børs' Smørnoteringsudv.; Næstformd. i Kbhvns. Bedømmelses- & Voldgiftsudv. for Handel m. Smør; Medl. af Best. i Foren. f. Exportører af dansk Smør og i »Markedsregulerings-Udvalget«.
Adr.: Rysensteensgade 1. V.

Munk, Anna Ida Emilie, Frk., Operasangerinde; f. 14. Febr. i Næstved; D. af Oberst v. Dragonerne J. Fr. Munk. Udd. af Prof. Johan Bartholdy, Leopold Rosenfeldt, Otto Høi, Peter Gradmann; Debut kgl. Teater 1911; nu Under-



visn. i kbhvske Skoler i Sang; Tournéer i Pro-
vinsen og Engagementer i Ind- og Udlandet.

Adr.: Stormgade 14 B². K.

Munk, Sigvard, Forretningsfører, Raadmand,
M. F.; f. 17. April 1891 i Ørnstrup v. Horsens; S.
af Grdj. Andreas Munk; g. 22. April 1916 m.
Marie Jensen. Forretningsfører for det Kooper-
ative Fællesforbund og Direktør for Dansk Koop-
erative Assurance.

Adr.: Ny Carlsbergvej 36. V.



Munksgaard, Ejnar, Forlagsboghandler, Dr.
phil. h.c.; f. 28. Febr. 1890 i Viborg; S. af Gra-
ver O. N. Munksgaard; g. 23. Dec. 1917 m. Ma-
lerinden Yelva Christensen Udd. ved Boghandel
i Ind- og Udland. R. p.p.

Adr.: Bülowvej 7 A. V.

Munthe af Morgenstjerne, Otto von, Kammer-
merjunker, Ekspeditionssekretær; f. 6. Marts
1871 i Kbhvn.; S. af Kaptajn, Kammerjunker
Otto von Munthe af Morgenstjerne; g. 20. Jan.
1917 m. Martha Paus. Student 1890; cand. jur.
1898; ansat i Kongeriget Danmarks Hypotek-
bank fra 1906; Ekspeditionssekr. 1909; Perso-
nalhist. Forf. R. p.p.

Adr.: Lundsgade 8. Ø.

Munthe-Brun, Johan, Direktør; f. 3. Okt. 1859
paa Christianslund; S. af Etatsraad, Birkedom-
mer P. Munthe Brun; g. 22. April 1905 m. Mar-
grethe Jørgine Hansen. Student 1877; cand. jur.
1883; Direktør og Likvidator i Centralbanken
for Handel og Industri 1907—20.

Adr.: V. Boulevard 40. K.

Muus, Kai Bruun, Generalkonsul, Grosserer;
f. 10. Febr. 1877 i Odense; S. af Konsul, Gross.
Laur. B. Muus; g. 9. Juli 1903 m. Agnete Zahle.
Udd. paa Brockske Handelsskoler; A. Tesdorpf
& Co. i Hamburg, Swift & Co. i Chicago og

Lucas E. Moore i New Orleans; Grossererborger-
skab 1906; finsk Generalkonsul fra 1920. R. p.p.
Adr.: Malmøgade 4. Ø.



Muusfeldt, Axel, Ingeniør; f. 16. Dec. 1899 i
Kbhvn.; S. af Ingeniør Olaf Muusfeldt; g. 29.
Sept. 1928 m. Martha Bjerg Nielsen. Elektrome-
kaniker 1919; Elektrokonstruktør 1921; Medin-
dehaver af Firm. Kemp & Lauritzen 1936.

Adr.: Vester Voldgade 9. V.

Muusfeldt, Johannes Emil Hother, Bankbe-
styrrer; f. 14. Okt. 1900 i Kbhvn.; S. af fhv. Sme-
demester Hother Muusfeldt. Realeks. 1916; As-
sistent i Haandværkerbanken 1916; Chef for
Vekselfaget i Hoved-Afd. 1928; Bestyrer, Haand-
værkerbank. Amager Afd. 1932.

Adr.: Ryvangsallé 91. Hell.



Mygind, Jørgen, Brandfuldmægtig, cand. polyt.;
f. 15. Juli 1900 i Kbhvn.; S. af afd. Premi-
erløjtnant Niels Ebbesen Mygind; g. 19. Decbr.
1925 m. Ester Margrete Stockholm Hestbech.
Student 1918; med. Eks. 1923; Brandfuldm.
paa Fred.berg 1931.

Adr.: Howitzvej 26—28. F.

Mygind, S. H., Overlæge, Dr. med.; f. 7. April
1884 i Kbhvn.; S. af Professor, Dr. med. Holger
Mygind; g. 2. Maj 1913 m. Kirsten Christensen.
Student 1902; med. Eks. 1909; Dr. med. 1917;
Hospitaluddannelse; Overlæge 1923.

Adr.: Danstrupvej 22. Ø.

Mygind, Valdemar, Direktør; f. 29. Marts 1872
i Gosmer; S. af Forpagter H. C. Mygind; g.
10. Aug. 1900 m. Helga Stilling. Præliminæreks.
1887; ansat hos L. Levison jun. fra 1896; adm.
Direktør fra 1918. M.f.D.R.

Adr.: Hambrosallé 20. Hell.

Myhlertz, Axel, Kontorchef; f. 5. Dec. 1860 i
Kbhvn.; S. af Overretsprokurator P. Chr. Myh-
lertz g. m. Henriette Bloch. Student 1878; Re-



visor i Sø og Handelsretten 1899—1923; Kontorchef i Foren. af danske Manufaktur-Grossisters Akkord- og Konkursafdeling fra 1899; Grossererborgerskab 1886; statsaut. Revisor. R., D.M. p.p.

Adr.: Ernst Boiesensvej 16. Holte.

Myhre, Jacob Fabricius, Direktør; f. 5. Sept. 1860 i Skien (Norge); g. 21. Juli 1897 m. Lilli Plesner. Udd. paa Kristiania Handelsgymnasium; arb. i Skibsmægler- Skibsrederiforretninger i Udlandet til 1905; Direktør for The Baltic and White Sea Conference 1905—25. R. p.p.

Adr.: Høstvej 11. Charl.



Myhrwold, Louis Dreyer, Ingeniør, cand. polyt.; f. 27. Okt. 1894 i Oslo; S. af Professor A. K. Myhrwold; Student 1912; cand. polyt. 1920; startet Firm. Myhrwold & Rasmussen 1921; Ingeniørforretn. og Maskinfabrik; leveret og udført Pumpeanlæg ved flere store Afvandings- og Udtøringsanlæg.

Adr.: Paa Højden 11. Hell.

Myrdahl, Thorkil, Byretsdommer; f. 10. Dec. 1894 i Kbhvn.; S. af Læge Chr. Myrdahl. Student 1912; cand. jur. 1918; Dommer i Kbhvn.s Byret 1932.

Adr.: Rahbeksallé 18. V.

Müller, Børge Robert, Forfatter; f. 4. Sept. 1909 i Kbhvn.; S. af Malerm. Robert Müller. Handelsudd.; derefter Medarbejder ved Tonefilm, Revyteatre, Operettescener o. s. v.

Adr.: Pal. Müllersvej 3. V.

Müller, Carl, Justitssekretær; f. 6. Maj 1877 paa Fred.berg; S. af Oberst C. M. Müller. Student 1896; cand. jur. 1903; Assistent i Højesterets Justitskontor 1907—19; Fuldmægtig i Sø og Handelsretten 1922; Justitssekretær. s. Sted 1929. R.

Adr.: Gl. Kongevej 98. V.



Müller, Carla, kgl. Skuespillerinde og Teaterdirektør. Debuterede paa det kgl. Teater 1912; 1914 kgl. privilegeret Teaterbevilling i Provinsen; rejste 1921 til Amerika og opholdt sig til 1934 i Udlandet; startet Frederiksskolen.

Adr.: Ll. Strandstræde 24. St. th. K.

Müller, Max, fh. Operasanger, Operainstruktør; f. 13. Maj 1866 i Aarhus; S. af Justitsraad, Vejinspektør Müller; g. 13. Juli 1897 m. Theodora Ullert. Student 1884; Elev af Algot Lange; Debut paa det kgl. Teater 1892. R. p. p.

Adr.: Ny Tolbodgade 15. K.



Müller, Paul, Præst, Forstander; f. 4. Okt. 1873 i Sundby p. Falster; S. af Sognepræst Georg Müller; g. 18. Juli 1899 m. Cecilie Jacobsen. Student 1891; cand. theol. 1899; Præst og Forstander v. Diakonissehuset St. Lukas Stiftelsen fra 1916. R., D.M.

Adr.: Tuborgvej 87. Hell.

Müller, Th. A., fh. Lektor, cand. mag.; f. 30. Juni 1865 i Hjørring; S. af Overlærer C. V. T. E. Müller. Student 1884; cand. mag. 1892; Lærer ved De forenede Skoler i Kbhvn. fra 1892; Lektor 1919—33. R., D.M.

Adr.: Harsdorffsvej 2. V.

Müllertz, Mogens, Landsretssagfører; f. 21. April 1891 paa Fred.berg; S. af Red. Adam Müllertz; g. 20. Jan. 1920 m. Inge Albrechtsen. Student 1908; cand. jur. 1915; Landsretssagfører 1920. R.

Adr.: Vestagervej 29. Hell.

Møhl-Hansen, Kristian, Kunstmaler; f. 20. Febr. 1876 i Hbisker paa Bornholm; S. af Provst L. C. Hansen; g. 31. Decbr. 1903 m. Gerda Hansen. Elev af Zahrtmann.

Adr.: Kanslergade 3. Ø.

Møldrup, Erik, Grosserer; f. 9. Juni 1907 i Kbhvn.; S. af Oberstløjtn., Kontorchef Jean Jensen; g. 17. Marts 1933 m. Else Hviid-Rasmussen.



Student 1926; Handelsuddann. og Handelshøjskole, derefter paa Rejse til Udlandet; 1931 ansat hos Kgl. Hof-Skrædder Axel Rasmussen & Co.; 1933 Prokurist i samme Firma; overtog Firm. Kgl. Hof-Skrædder Axel Rasmussen & Co. 1935.

Adr.: Rungsted.

Møldrup, J. V., Højesteretssagfører; f. 25. Decbr. 1867 i Aarslev pr. Randers; S. af Godsf. J. Møldrup; g. 28. Maj 1895 m. Margrete Jensen. Student 1886; cand. jur. 1891; Overretssagf. 1894; Højesteretssagf. 1902. K², D.M.

Adr.: Fred.bergallé 66. V.



Møller, Aage, Direktør; f. 24. April 1867 i Kodallund v. Horsens; S. af Landbrugskandidat V. J. Møller; g. 4. Maj 1900 m. Marie Kathrine Franciska Agerup. Kontorchef i A/S De danske Vin & Konserves Fabrikker 1906; adm. Direktør fra 1915. R.

Adr.: Nordkrog 12. Hell.



Møller, Anders, Ingeniør, cand. polyt.; f. 4. Juni 1883 p. Fred.berg; S. af Maltfabrikant O. P. B. Møller. Student 1902; cand. polyt. 1910; Studeringer i Udlandet; 1913 startet egen Virksomhed i Handel og Fabrikation af elektr. Artikler og tekniske Specialartikler.

Adr.: Bredgade 32. K.

Møller, Andreas, Teaterchef; f. 25. Marts 1882 i Skaarup; S. af Provst C. F. Møller; g. 7. April



1911 m. Agnete Elisabeth Dreyer. Student 1901; cand. jur. 1907; ansat i Kultusmin. 1910; Kontorchef 1925; Chef for Det kgl. Teater 1931. K., D.M. p.p.

Adr.: Filippavej 2. V.

Møller, A. P., Skibsreder; f. 2. Oktbr. 1876 i Store Magleby; g. m. Chaotine Estelle McKinney. Grossererborgereskab 1914; bestyrende Reder for Dampskibsselskabet af 1912, Dampskibsselskabet Svendborg og Dampskibsselskabet af 1929; Indehaver af Odense Staalskibsværft. R., D.M.

Adr.: Kongens Nytorv 8. K.

Møller, Aslaug, Frue, Mag. art.; f. 19. Aug. 1876 i Vester Brønderslev; D. af Sløjdinsp. Aksel Mikkelsen; g. 5. Marts 1912 m. cand. mag. Erik Møller. Student 1897; mag. art. 1903.

Adr.: Nørregade 13. K.

Møller, Axel, Ingeniør, cand. polyt.; f. 11. Maj 1867; S. af Stamhusbesidder Elias Møller; g. 1897 m. Ingrid Rørdam. Exam. polyt. 1885; cand. polyt. 1891

Adr.: Malmgade 10. K.

Møller, Axel, Professor, Dr. jur.; f. 14. Jan. 1873 i Nysted; S. af Sognepræst H. L. Møller; g. 17. Maj 1905 m. Anna Dorthea Jørgensen. Student 1891; cand. jur. 1899; Dr. jur. 1914; Docent v. Universit. 1914; Prof. 1916. R., D.M.

Adr.: Villa Almhus, Skovmindevej. Holte.

Møller, Axel, fh. Stadsbygmester; f. 6. Jan. 1862 i Hjørring; S. af Bankdirektør P. K. Møller; g. 6. Jan. 1887 m. Anna Nielsine Christensen. Afg. fra Kunstakademiet 1886; Arkitekt under Kbhvn.s Bygningskomm. 1901; Stadsbygmester 1911—32. R., D.M.

Adr.: Østerbrogade 60. Ø.



Møller, Axel Randbøll, Direktør; f. 14. Febr. 1876 i Kbhvn.; S. af Fabrik. Conrad Møller; g. 24. April 1904 m. Agnete Goos. Student 1895; uddann. i Pianofaget hos Hornung & Møller og

i Udlandet; Direktør for A/S Hornung & Møller fra 1907.

Adr.: Bredgade 54. K.



Møller, Carl August, Direktør, cand. polyt.; f. 7. Marts 1889 i Hjørring; S. af Gross. C. A. Møller; g. 1° 18. Dec. 1914 m. Ebba Munck Olsen; 2° 22. Marts 1925 m. Karen Kraunsøe. Student 1907; cand. polyt. 1912; 1912 Ing. hos F. L. Smidth & Co.; Underdirektør 1925; Direktør 1932; 1933 adm. Direktør for Burm. & Wain. Medl. af Industriraadet; af Forretn.udvalget for Jernindustrien; Medl. af Bestyrelsen for F. L. Smidth & Co.; for Aalborg Cementfabrik; Formd. for Holeby Dieselmotor-Fabrik. R. p.p.

Adr.: Burmeister & Wain, Refshaleøen. K.

Møller, Carl Mar., Professor i Skovbrug ved Den kgl. Veterinær- og Landbohøjskole; f. 12. Septbr 1891 paa Slemminggaard v. Grenaa; S. af Red. Carl Mar. Møller; g. 1923 m. Karen Heilmann. Student 1910; Forstkandidat 1916; Ass. v. Landbohøjskolens Skovbrugsundervisn. 1919—27; Prof. 1927.

Adr.: Rolighedsvej 23. V.

Møller, Chr. Johan, Fabrikant; f. 9. Oktobr. 1880 i Kjellerup; S. af Insp. Chr. Møller; g. 25. Novbr. 1905 m. Anna Sophie Kjeldsen. Lært Boghandel; overtog 1909 Kbhvns. Klichéfabrik og Slotkirken i Kbhvn.

Adr.: Gisselfelds Allé 8. Gentofte.



Møller, Edith, Frk., Koncertsangerinde; f. 25. Juni 1899 i Kbhvn.; D. af Malerm. Frederik A. Møller. Udd. ved det kgl. Musikkonservatorium; videre Udd. hos Paul Methling og kgl. Kammer-sangerinde Tenna Kraft; senere i Tyskland, Frankrig, Italien; sunget ved Viborg Domkirke og Slotskirken i Kbhvn.

Adr.: Carl Bernhardsvej 14. V.

Møller, Eggert, Professor, Dr. med.; f. 23. Oktbr. 1893 i Kbhvn.; S. af Apoteker Hans-Jacob Møller; gift 14. Dec. 1919 m. Irmelin Carl-

Nielsen. Student 1911; med. Eks. 1919; Dr. med. 1925; Prof. 1934.

Adr.: Bakkedal 7. Hell.

Møller, Ejvind, Højesteretssagfører; f. 16. Maj 1891 i Kbhvn.; S. af Højesteretssagf., Dr. jur. Ernst Møller; g. 13. Juni 1914 m. Esther Heilmann. Student 1909; cand. jur. 1914; Overretssagfører 1917; Højesteretssagfører 1927.

Adr.: Jeppesallé 15. N.

Møller, Eli, Frue, Læge, Dr. med.; f. 9. Decbr. i Sejling ved Silkeborg; D. af Præst F. D. Møller; g. 5. Juni 1913 m. Overlæge, Dr. med. Alfred Helsted. Student 1887; med. Eks. 1895; Dr. med. 1906; stiftede Kvinderegensen 1932. F.M. i Guld.

Adr.: Barsehøj 10. Hell.

Møller, Erik, Cand. mag.; f. 7. Jan. 1879 i Gyl-ling; S. af Sognepræst Otto Møller; g. 5. Marts 1912 m. Aslaug Møller. Student 1899; cand. mag. 1908. R.

Adr.: Nørregade 13. K.

Møller, Hans Ulrik, Øjenlæge, Dr. med.; f. 5. April 1894 paa Askø; S. af Sognepræst Vald. Møller; g. 12. Juli 1919 m. Elsa Horn. Student 1912; med. Eks. 1919; Dr. med. 1929; Redaktør af Acta ophthalmologica 1931, Hovedredaktør 1935.

Adr.: Sigridsvej 4. Hell.

Møller, H. C., Direktør, Ingeniør; f. 9. Marts 1885 i Randers; S. af Tømrerm. Frederik Møller; g. 12. April 1922 m. Dagny Riisøe. Exam. polyt. 1906; cand. polyt. 1913; ansat v. Ford Motor Co. i Kbhvn. fra 1920; adm. Direktør 1926.

Adr.: Egernevj 16. F.

Møller, H. C. V., fh. Borgmester, Dr. techn.; f. 20. Juni 1854 i Kbhvn.; S. af Tømrer J. T. Møller; g. 21. Jan. 1886 m. Agnes Johanne Christine Nyholm. Cand. polyt. 1877; Havnebygmester 1885—1914; Havnedirektør 1914—17; Dr. techn. h.c. 1929. K¹, D.M., F.M. i Guld p.p.

Adr.: Sct. Jacobs Plads 6. Ø



Møller, Helge Bojsen, Arkitekt; f. 19. April 1874 i Sejling v. Silkeborg; S. af Sognepræst F. D. Møller; g. 15. Maj 1903 m. Ella Jacobsen. Afg. fra Kunstakademiet 1903. R. p.p.

Adr.: Vangehusvej 17. Ø.

Møller, Herluf, Rektor; f. 13. April 1880 i Velling v. Ringkøbing; S. af Sognepræst Theodor Møller. Student 1897; mag. art. 1906; Lektor v. Øregaard Gymnasium 1920; Rektor 1927.

Adr.: Gersonsvej 30. Hell.



Møller, Ida, kgl. Kammersangerinde; f. 2. Juli 1872 i Hull; D. af Kontorchef i D.F.D.S. Charles Møller. Elev af Fru Keller og Devilliers, Paris; Debut 1894 p. Det kgl. Teater; ved Det kgl. Teater 1894—1910 og 1913—26; Dagmar-teatret 1910—13. M. I. & A.

Adr.: Rahbeksallé 24. V.

Møller, J. Christmas, Cand. jur., Folketingsmand; f. 1894; Ægtefællens Navn: Gertrud Jensen. Cand. jur. 1922; Folketingsmand fra 1920.

Adr.: Stoltenbergsgade 9. V.

Møller, Jens, Landstingssekretær; f. 31. Juli 1886 i Hjerik (Salling); S. af Sognepræst Theodor Møller; g. 6. Aug. 1912 m. Vilhelmine Rasmussen. Student 1903; cand. polit. 1911; ansat i Rigsdagens Bureau fra 1911; Landstingssekretær 1921. R., D.M.

Adr.: Sødalen 18. Gentofte.

Møller, Julius, Højesteretsdommer; f. 8. Okt. 1868; S. af Snedkerm. L. M. Møller; g. 10. Juli 1917 m. Mag. art. Else Marie Bloch. Student 1886; cand. jur. 1892; Assessor i Kriminalretten 1906; Dommer i Østre Landsret 1919 og i Højesteret 1923.

Adr.: Rosenvængets Sideallé 1. Ø.



Møller, Jørgen, Læge, Dr. med.; f. 6. Juli 1868 i Hammel v. Aarhus; S. af Kancelliraad, Sagf. L. E. J. Møller; g. 7. Juni 1906 m. Harriet Bertram-Larsen. Student 1886; med. Eks. 1894; Dr. med. 1901; Hospitalsudd.; Specialist i Hals-, Næse- og Øresygdomme.

Adr.: Lykkesholmsallé 8. V.

Møller, Knud, Kontorchef; f. 25. Okt. 1880 i Otterup; S. af afd. Dr. G. Møller; g. 19. Maj 1915 m. Helene Olrik. Student 1899; cand. jur. 1906; ansat i Konger. Danmarks Hypotekbank fra 1910; ansat i Overformynderiet 1915; Kontorchef s. Sted 1929. R.

Adr.: Classensgade 17. Ø.



Møller, Knud, Pianofabrikant; f. 11. Decbr. 1874 i Kbhvn.; S. af Hofpianofabrikant Frederik Møller; g. 24. Septbr. 1905 m. Gerda Lunn. Student 1892; udd. i Pianofaget hos Hornung & Møller og i Udlandet; Direktør for A/S Hornung & Møller fra 1907. R., D.M.

Adr.: Bredgade 45. K.

Møller, Knud O., Læge, Dr. med.; f. 21. Juni 1896 i Kallundborg; S. af Kredslege J. S. Møller; g. 23. April 1927 m. Inga Meyer. Student 1914; med. Eks. 1922; Dr. med. 1926.

Adr.: Juliane Mariesvej 20. Ø.

Møller, Kristen, fh. Telefondirektør; f. 21. Novbr. 1868 paa Gammelgaard; S. af Prop. B. C. Møller; g. 8. Jan. 1897 m. Elisabeth Thomsen. Student 1888; cand. polyt. 1895; Driftsingeniør i K.T.A. 1903; Driftsdirektør 1927; adm. Direktør 1932. R. D.M.

Adr.: Hortensiaevj 10. V.



Møller, Max, Grosserer; f. 2. Septbr. 1885 i Kbhvn.; S. af Bagerm. E. E. Møller; g. 16. Maj 1911 m. Ella Hansen. Udd. hos H. Kirschner & Cohn siden 1901; Gross.borsk. 1914 og etabl. straks i Nyhavn 44; derefter til Kvæsthusg. 5 1925, hvorfra Forr. nu ledes.

Adr.: Kvæsthusgade 5. K.

Møller, Niels, Forfatter; f. 11. Decbr. 1859 i Svendborg; S. af Skibsfører Lauritz Møller; g. 2. April 1890 m. Jenny Müller. Student 1881; cand. jur. 1887; ansat i Statsanst. for Livsforsikring 1887; Kontorchef 1917—22. R.

Adr.: Hostrups Have 58. F.

Møller, Niels Erik, Tandlæge; f. 31. Jan. 1904 i Kbhvn.; S. af Apoteker Niels Ludvig Møller; g. 29. Dec. 1931 m. Agnete Dreyer. Student 1922; Tandlægeeks. 1925; alm. Tandlægeudd.; Ophold i Schweiz 1925—30; praktisk i Kbhvn. siden 1930.

Adr.: Jorcks Passage, Opg. C. K.

Møller, Otto, Læge; f. 19. April 1876 i Otterup; S. af Læge N. G. Møller; g. 21. Oktbr. 1910 m. Ellen Bay. Student 1894; med. Eks. 1902.

Adr.: Frederiksberg Allé 42 A. V.



Møller, Otto E., Direktør; f. 14. Oktbr. 1894 i Horsens; S. af Posttjenestem. I. P. Møller; g. 19. April 1917 m. Kulle Hansen. Premn. Eks. 1910; handelsudd. en gross 1918; startet egen Grossist-Virksomhed i Uldgarn; 1920 grundlagt Det Danske Kamgarnspinderi i Sønderborg; overgik 1926 til A/S Nordisk Kamgarnspinderi; Direktør for samme i 1927; overtaget Filialen i Kbhvn. som Salgs-Direktør.

Adr.: Nørre Søgade 35. K.

Møller, Peder, kgl. Kammermusikus; f. 28. Febr. 1877 i Brønderslev; S. af Musikdirektør Christian Møller; g. 7. Febr. 1899 m. Eugenie Lense. Elev paa Hornemans Musikkonservatorium 1889—95; ansat i det kgl. Kapel 1910—14; Lærer v. Det kgl. Musikkonservatorium fra 1914. R. p.p.

Adr.: Amager Fælledvej 9. S.

Møller, Poul, Professor, Dr. med.; f. 22. Aug. 1884 i Odense; S. af Professor P. K. Møller; g. 2. Maj 1913 m. Esther Johansen. Student 1902; med. Eks. 1910; Dr. med. 1920; Prof. 1928.

Adr.: Frederik d. 5. Vej 11. Ø.

Møller, Poul Flemming, Professor, Dr. med.; f. 22. Jan. 1885 i Helsingør; S. af Overlæge J. T. Møller; g. 26. Decbr. 1912 m. Læge Carla Andersen. Student 1903; med. Eks. 1911; Dr. med. 1924; Docent v. Universitetet 1930; Prof. 1936. R.

Adr.: Vesterbrogade 94. V.



Møller, Stig, Direktør; f. 11. Marts 1896 i Kbhvn.; S. af Direktør Emilius Møller; g. 1^o

5. Decbr. 1915 m. Inger Block, død 1931; 2^o 15. Decbr. 1935 m. Inga Frisk. Student 1914; Premierløjtnant 1918 i Gardehusarregim.; 1932 Ritmester af Reserven; 1914—15 handelsudd.; 1927 Medindehaver af Firmaet National Kasseapparater; Encindehaver af Firmaet 1935.

Adr.: Vimmelskafte 38. K.

Møller, Svend, Arkitekt; f. 8. Febr. 1890 i Herstedøster; S. af Overlærer Josef Møller; g. 14. Aug. 1915 m. Gunhild Ponsaing. Elev af Teknisk Skole og Kunstakademiet.

Adr.: Forchammersvej 22. V.



Møller, Thorolf E., Cand. jur.; f. 13. April 1890 i Kbhvn.; S. af Stamhusbes., Hofjægerm. Holger Møller; g. 20. Oktbr. 1917 m. Maria Kold Nielsen. Student 1907; cand. jur. 1915; Direktør for A/S Georg Jensen og Wendel fra 1924.

Adr.: Ordruphøjvej 23. Charl.

Møller, Valdemar, Skuespiller ved Det kgl. Teater, Tegner; f. 19. Jan. 1885; S. af Sagf. Carsten Møller; g. 9. Novbr. 1907 m. Skuespillerinde Hildur Sørensen. Elev af Det kgl. Teaters Elevskole; Debut 1905; Tegner v. Politiken fra 1920. R.

Adr.: Vesterbrogade 5 B. V.

Møller Jensen, Carl, Ejendomsmægler; f. 27. Maj 1906 i Kbhvn.; S. af afd. Gross. Jens Møller Jensen; g. 5. Nov. 1932 m. Ellen Quedens. Handelsudd.; egen Mæglervirksomhed fra 1929; Eksamen og Borgerskab 1932.

Adr.: Dr. Abildgaards Allé 14. V.



Møller-Jensen, Frode, Tegner; f. 3. Marts 1900 paa Fred.berg; S. af Hustømmer H. P. A. Møller-Jensen; g. 8. Jan. 1922 m. Ketty Jensen. Udd. som Tegner i Reklamevirksomheder; etabl. selv 1933.

Adr.: Tullingsgade 23. V.

Møller-Jensen, Jens, Maler, Arkitekt; f. 23. Marts 1869 i Haarby v. Skanderborg; S. af Skolelærer J. K. Jensen; g. 29. Juli 1899 m. Sigrød Vold. Elev fra Kunstakademiets Model-skole. R.

Adr.: Brogaardsvej 44. Gentofte.



Møller-Petersen, Bernhard, Hovedbogholder ved Det kgl. Teater; f. 22. Septbr. 1889 i Kbhvn.; g. 7. Juni 1916 m. Lisbeth Christensen. Ansat v. Det kgl. Teater fra 1906; Bogholder 1922.

Adr.: Parkvænget 33. Charl.

Møller-Sørensen, Aage, Professor; f. 17. Aug. 1891 i Aalborg; S. af Togførelse Hans Sørensen; g. 3. Maj 1917 m. Elly Andresen. Dyrslægeeks. 1912; ansat ved Veterinær- og Landbohøjskolen fra 1913; Prof. 1933.

Adr.: Dragørgaard. Dragør.

Møllerhøj, Johs. S., Ingeniør; f. 16. Juni 1890 i Nybølle; S. af Grdjs. Kr. S. Møllerhøj; g. 19. Maj 1934 m. Inger Elisa Olrik. Exam. polyt. 1908; cand. polyt. 1914.

Adr.: Grundtvigsvej 2. V.



Møllgaard, Holger, Professor ved Landbohøjskolen; f. 20. Maj 1885 i Vissenbjerg paa Fyn; S. af Sognpræst E. H. Møllgaard; g. 25. Febr. 1914 m. Else Bruun. Student 1903; med. Eks. 1910; Prof. v. Landbohøjsk. fra 1911.

Adr. Esperanceallé 15. Charl.

Møllmann, Johannes Peter, Ingeniør, cand. polyt.; f. 13. Okt. 1883 i Kbhvn.; S. af Malerm. C. C. Møllmann; g. 30. Maj 1911 m. Gynda Stoltze Malling. Eksam. polyt. 1902; cand. polyt.



1908; selvst. Ingeniørforretn. 1912; overtog Professor Ramsings Kontor 1921. R.

Adr.: Linnésgade 39. K.

Mønsted, William, Direktør; f. 12. Juli 1879 i Balle; S. af Propr. O. Mønsted; g. m. Agnete Blach. Uddann. hos Otto Mønsted; fra 1906 i Korn- og Foderstofkompagniet; Medlem af dettes Direktion fra 1915. R.

Adr.: Lindevej 14. V.



Mørch, Olaf Valdemar, Ingeniør, Underdirektør, cand. polyt.; f. 26. April 1885 i Kbhvn.; S. af Flaghdrl. S. W. Mørch; g. 26. Dec. 1911 m. Helvig Frandsen. Student 1902; cand. polyt. 1907; 1908 ansat hos F. L. Smidth & Co. som Ingeniør; 1911—24 i London hos F. L. Smidth & Co.; 1925 Underdirektør. R.

Adr.: F. L. Smidth, Vestergade 33. K.

Mørck, Th., Overretssagfører; f. 8. Jan. 1854 i Kbhvn.; S. af Gross. L. F. Mørck; g. 10. Maj 1881 m. Bertha Blanca. Student 1871; cand. jur. 1877; Overretssagf. 1880. R., D.M.

Adr.: Hummeltoftevej 53. Lyngby.



Nagel, Walter Otto, Impressario; f. 23. Febr. 1889 i Kbhvn.; S. af afd. Murerm. Otto Nagel; g. 21. Juli 1928 m. Dyeke Viktoria Christensen. Udl. Maskinist; er gennem Atlet-Sporten gaaet over til Artistlivet; oprettede selvst. Im-

pressario Forr. i 1925; 1924—34 ansat ved Circus Schuman som Sprechstallmeister.

Adr.: Gasværksvej 10. V.

Nansen, Betty, Frue, Teaterdirektør; f. 19. Marts 1876 i Kbhvn.; D. af Teaterdirektør Frederik Müller; g. m. afd. Direktør Peter Nansen. Debut 1893; Skuespillerinde v. forskell. kbhvn.ske Teatre, Gæstespil i Udlandet; Indehaver af og Direktør for Betty Nansen Teatret 1917—25 og fra 1927. M.I. & A. p.p.

Adr.: Asgaardsvej 8. V.



Nathan, William P., Vekselerer, Bankier; f. 15. Decbr. 1863 i Kbhvn.; S. af Klasselotterikolektor, Guldtrækker Philip W. Nathan. Uddann. i Bankierfirmaer her og i Udlandet; Vekslerer fra 1892, Firma William Nathan & Co.

Adr.: Nørregade 51. K.

Nathansen, Henri, Forfatter, f. 17. Juli 1868 i Hjørring; S. af Gross. H. Nathansen; g. m. Johanne Henrika Kirstine. Student 1886; cand. jur. 1892.

Adr.: Drosselvej 6. F.

Nathansen, Nancy, Frue, Teaterdirektør; f. 8. Oktbr. 1892 i Randers; D. af Gartner Hans Fuserager. Kom til Teatret 1913; Meddirektør ved Helsingør Sommerteater 1920—31; 3 Aar i Kompagni med Gerda Christophersen; egne Tourneer i 3 Aar; 1931—32 Direktør for »Casino«, fra 1932 Direktør for Apolloteatret.

Adr.: V. Voldgade 25. V.

Nathansen, Poul Adolf, Ingeniør, cand. polyt.; f. 4. Juni 1894; S. af Direktør I. Nathansen; g. 30. Nov. 1926 m. Lola Voeltzel. Student 1912; cand. polyt. 1919; 1919 Ing. hos Burm. & W.; 1924 Ing. v. de argentinske Statsbaner; 1925 Ophold i London; 1925—26 Ingeniør hos A. B. C. Hansen; 1928 eget Firma.

Adr.: Vester Boulevard 4. V.



Nathansen, Samuel, Disponent; f. 3. Febr. 1885 i Kbhvn.; S. af afd. Fabrikant O. E. Nathan-

sen; g. 16. Maj 1915 m. Rosa Levin. Uddannet som Manufakturist; 1914 hos Lauritz Knudsen som Leder af Eksporten; 1917 Leder af Indkøbskontoret.

Adr.: Trondhjemsgade 2. Ø.

Naur, Albert, Maler; f. 13. Oktbr. i Kbhvn.; S. af Kasserer Albert Naur; g. 3. Marts 1923 m. Susanne Margrethe Strøyberg. Student 1908; uddannet paa Malerskoler i Udlandet.

Adr.: Egernevj 14. F.

Neckelmann, Elisabeth, Frk., Malerinde; f. 6. Novbr. 1884; D. af Ingeniør Ludvig Conrad Neckelmann.

Adr.: Nr. Farimagsgade 9 A. K.

Nedergaard, Paul, Præst; f. 23. Juni 1895 i Aargab; S. af fhv. Landstingsmd., Sognepr. P. C. Nedergaard; g. 20. April 1921 m. Yrsa Bjørn. Student 1914; cand. theol. 1920; Medl. af Radio-raadet og dettes Byggev. samt af Præsteforeningens Hovedbest.

Adr.: Forchhammersvej 15. V.

Neel, Axel V., Dr. med.; f. 15. Maj 1878 i Ejby, Vends Herred; S. af Lærer P. Nielsen; g. 11. Marts 1911 m. Journalist Inger Torriid. Student 1897; med. Eks. 1903; Dr. med 1913.

Adr.: A. N. Hansensallé 17. Hell.

Neergaard, Carl, fhv. Museumsinspektør; f. 5. Juli 1869 i Kbhvn.; S. af Oberst Emil Neergaard. Student 1886; ansat ved Oldnordisk Museum fra 1887; Leder af Nationalmuseets 1. Afd. 1921—32. R., D.M.

Adr.: Nørrebrogade 11. N.

Neergaard, Carl Henning, Søfartschef; f. 6. Febr. 1879 paa Rantzausgave; S. af Hofjægerm. Christian Busky-Neergaard; g. 21. Oktbr. 1911 m. Astrid Emilie Møller. Styrmandseks. 1900; ansat ved Statsbanerne fra 1903; Søfartschef 1929. R., D.M. p.p.

Adr.: Sortedamsdosseringen 99. Ø.



Neergaard, Ebbe, Forfatter, cand. mag.; f. 30. Marts 1901 i Nyborg; S. af Oberstløjtn. Aage de Neergaard; g. 20. Oktbr. 1930 m. Else Beate Højberg-Pedersen. Student 1919; cand. mag. 1927; Lektor i Dansk v. Berlins Universitet 1928—34.

Adr.: Den gamle Skole. Jystrup.



Neergaard, Holger, Ingeniør; f. 20. Jan. 1868 i Gøteborg; S. af Kammerjunker Ferdinand Neergaard; g. 10. Oktbr. 1891 m. Louise Hedemann. Student 1885; cand. polyt. 1891. R., D.M., D.r.K.H. p.p.

Adr.: Toldbodvej 5. K.

Neerup, J. P., Redaktør; f. 7. Jan. 1874 paa Viegaard ved Sorø; g. 8. Oktbr. 1901 m. Margrethe Petersen. Journalist fra 1897; senere Redaktør v. forsk. Blade.

Adr.: Helgesensgade 27. Ø.

Neiiendam, Jonna, Frue, Skuespillerinde ved Det kgl. Teater; f. 6. Juni i Kbhvn. D. af Prof. Edgar Collin; g. m. Skuespiller, Sceneinstruktør Nicolai Neiiendam. Uddann. paa Det kgl. Teaters Elevsk.; Debut 1891; ved Det kgl. Teater fra 1902. M.I. & A. p.p.

Adr.: Hauchsvej 6. V.

Neiiendam, Michael, Provst, Dr. theol., kgl. Konfessionarius; f. 30. Maj 1895 i Frederikssund; S. af Nicolai Neiiendam; g. 6. Juli 1923 m. cand. phil. Lise Andersen. Student 1913; cand. theol. 1919; Dr. theol. 1922; Provst og kgl. Konfessionarius 1934. R.

Adr.: Palægade 4. K.

Neiiendam, Nicolai, Skuespiller, Sceneinstruktør; f. 21. Marts 1865 i Kbhvn.; S. af Slagterm. Nicolai Neiiendam; g. m. Skuespillerinde Jonna Neiiendam. Uddann. paa Det kgl. Teaters Elevskole; Debut 1893; ved Det kgl. Teater til 1930; Sceneinstruktør 1915—30; ved Dagmar-teatret 1930. R., D.M. p.p.

Neiiendam, Robert, Teaterhistoriker, Museumsleder; f. 24. Marts 1880 i Kbhvn.; S. af Slagterm. Nicolai Neiiendam; g. m. Skuespillerinde Sigrid N. f. Andersen. Skuespiller v. de københavnske Privatteatre 1899—1919; Leder af Museet paa Hofteatret fra 1922; Forst. f. Det kgl. Teaters Elevskole. R., D.M. p.p.

Adr.: Drosselvej 11. F.

Neiiendam, Sigrid, Frue, Skuespillerinde; f. 31. Maj i Gjedved; D. af Højskoleforst. J. H. Andersen (Rødkilde); g. m. Teaterhistoriker Robert Neiiendam. Uddann. paa Det kgl. Teaters Elevskole; Debut 1891; fast ansat ved Det kgl. Teater fra 1911. M.I. & A. p.p.

Adr.: Drosselvej 11. F.

Neland, Elgil Gunnar, Afdelingschef; f. 29. Aug. 1898 i Kbhvn.; S. af Restauratør Jørgen Peter Jørgensen. Handelsuddann. her og i Udlandet; i Firmaet Handel Møller fra 1926.

Adr.: Kochsvej 9 A. V.

Nellemose, Karin, Frue, Skuespillerinde; f. 3. Aug. i Kbhvn.; D. af Inspektør A. Nellemose; g. m. kgl. Kapelmusikus Torben Anton Svendsen. Uddann. paa Det kgl. Teaters Elevskole; Debut 1925 paa Det kgl. Teater.

Adr.: Egehøjvej 18. Charl.



Netterstrøm, Knud Erik, Grosserer; f. 20. Febr. 1908 paa Fred.berg; S. af Gross. A. Netterstrøm; g. 15. Jan. 1932 m. Inge Gunnar. Uddann. i Manufakturbranchen; 1930 til Firm. Netterstrøm som Prokurist og daglig Leder.

Adr.: Vesterbrogade 17. V.

Neubert, Fritz, Fabrikejer; f. 1. Aug. 1883 i Kbhvn.; S. af Fabrikant Carl Neubert; g. 3. Novbr. 1906 m. Mignon Kiilerich. Uddann. paa tekniske Skoler i Udlandet; Fabrikejer fra 1924.

Adr.: Strandhøjsvej 13. Charl.

Neubert, Poul, Fabrikant; f. 21. Septbr. 1884 i Kbhvn.; S. af Fabrikant Carl Neubert; g. 28. Jan. 1913 m. Karen Jensen. Student 1902; uddannet i Tekstilindustrien i Udlandet; Fabrikejer fra 1924.

Adr.: Strandvej 164. Charl.

Nexøe-Larsen, Frithiof, Fabrikant, Grosserer; f. 6. Jan. 1895 i Kbhvn.; S. af Gross. Jørgen Larsen; g. 30. Dec. 1935 m. Solveig Deleuran. Handelsudd. i Kbhvn. 1911—13; i Tyskland, England og Frankrig 1913—14 og 1918—20; Gross.borgerskab og optaget i Firmaet: Brødr. Andersen 1922.

Adr.: Østergade 7-9. K.

Neye, Knud, Fabrikant; f. 16. Juni 1885 i Kbhvn.; S. af Fabrik. Johannes Neye; g. 18. Febr. 1916 m. Agathe Andersen. Præliminæreks. 1901; derefter ansat paa Neyes Lædervarefabrik fra 1902, afbrudt af Studierejser i Udlandet; Prokurist 1916; Medindehaver 1919; Eneindehaver 1924. Adr.: Vimmelskaflet 28. K.



Nicolaisen, Anton, Kommundlærer, Censor; f. 2. Oktbr. 1871 i Struer; S. af Værkfører J. Chr. Nicolaisen; g. 27. Decbr. 1898 m. Johanne Fischer. Præliminæreks. 1888; Lærereks. 1891; Lærer v. Fred.berg kommunale Skolevæsen fra 1896; Censor v. Filmen fra 1913. R. Adr.: Segelkesvej 4. F.



Nicolaisen, Svend, Kapelmester; f. 20. Decbr. i Fodby; S. af Grdij. S. Nicolaisen; g. 5. Juni 1934 m. Ola Nicolaisen. Uddann. som Saxofonist; Turné i Provinsen; i Kbhvn. spillet i Valencia, Glassalen hver Sommer; 1936 i Hornbæk Badehotel; sidste 3 Vintersæsoner i Zigønerhallen. Adr.: Priorsvej 2. F.



Nicolaysen, A. P., Underdirektør; f. 7. Septbr. 1883 i Herlufsholm; S. af Insp. J. Nicolaysen; g. 18. Novbr. 1910 m. Elna Bjørn. Ansat i Landmandsbanken fra 1900; Underdirektør fra 1920. Adr.: Bernstorffsvej 53. Hell.

Nielsen, Aage, Grosserer; f. 1. Juli 1895 i København; S. af afd. Direktør Andreas Nielsen.



Student 1914; Udd. ved Kornhandel til 1918; i Fa. Interstate Trading Co. 1919—22; Prokurist for Cigarafd. i Firm. Ferd. Andersen & Co. 1922—25; startet eget Firma Aage Nielsen 1926 (Glasemballage).

Adr.: Ingerslevgade 106. V.



Nielsen, Aage, Ingeniør, Kaptajn; f. 24. Juni 1873 i Silkeborg; S. af Kommandør, adm. Dir. f. Burmeister & Wain K. C. Nielsen. Sekondløjtnant i Søetaten 1895; Premierløjtn. 1901; Afsked 1906; Kapt. i Flaadens Reserve 1923; Medindeh. af Firm. Christiani og Nielsen fra 1904. R., D.M.

Adr.: Rosenvængets Hovedvej 23. Ø.



Nielsen, Aage, Kapelm., Komponist; f. 27. Aug. 1896 paa Fred.berg; S. af Maskinarbejder N. C. L. Nielsen; g. 4. Marts 1931 m. Anna Margrethe Elisabeth Folkersen. Cello: Prof. Rüdinger; Violin: kgl. K. Fr. Marke; Kapelmester 1921; Orkesterkoncert 1925; Komponist. Adr.: Jagtvej 118. N.

Nielsen, Adolf, Direktør; f. 12. April 1888 i Kbhvn.; S. af Urmager Emil Nielsen; g. 2. Maj 1911 m. Carla Jørgensen. Ansat i Arbejdsgivernes Ulykkesforsikring fra 1902; adm. Direktør fra 1932.

Adr.: Strandvænget 3. Ø.



Nielsen, Aksel, statsexam. Ejendomsmægler; f. 25. Juli 1896 i Horsens; g. 22. Febr. 1922 m. Ingeborg Wibäch. Udd. i Forsikringsbranchen; fra 1922 eget Mæglerfirma med Exam. og Bestalling i 1932; Husejer og adm. Direktør for forsk. Ejendomme.

Adr.: St. Kongensgade 67. K.

Nielsen, Albert, Fiskehandler; f. 27. April 1898 i Rønne; S. af Fisker August Nielsen; g. 16. Juli 1920 m. Ellen Hansen. Først ansat hos Fadren; ansat hos Staalhagen 1920; Førstemand hos samme 1921.

Adr.: Nürnberggade 36. S.

Nielsen, Alfred V., Grosserer; f. 18. April 1888 i Kbhvn.; S. af Montør Harald Nielsen; g. 4. Maj 1917 m. Astrid Engelbrechen. Handelslære og videre Uddann. hos Holger I. Nielsen; 1903—04 i Tyskland; 1915—18 Kontorchef i A. E. G.s en gros Afd.; 1918 til Nielsen & Vinter som Indkøbschef; 1920 Kontorchef; startet eget Fa. 1933.

Adr.: Blegdamsvej 60. Ø.



Nielsen, Andreas Christian, Importør; f. 6. Febr. 1873 i Kbhvn.; S. af Importør Anders Nielsen; g. 17. Dec. 1899 m. Dagmar Christensen. Uddann. i Faderens Forretning Gl. Strand 44; Indehaver af Forretningen fra 1895.

Adr.: Gl. Strand 44. K.

Nielsen, Anne Marie Carl, Frue, Billedhuggerinde; f. 21. Juni paa Thygesminde i Sønder Stenderup ved Kolding; D. af Propr. P. J. Brodersen; g. 18. April 1891 m. Komponisten Carl Nielsen. Elev af Prof. Saabye. M. I. & A.

Adr.: Fr.holms Kanal 28 A. K.

Nielsen, Asgar Gundelach, Direktør, Zigeunerhallen; f. 18. Juli 1907 i Kbhvn.; S. af Direktør Vald. Nielsen. Uddann. ved Hotelfaget i Udlandet; Inspektør i Lorry; startede Zigeunerhallen 1934.

Adr.: Jagtvej 85. N.

Nielsen, August, Direktør; f. 3. Juni 1870 i Kbhvn.; S. af Raadstuearkivar, Dr. phil. Oluf Nielsen; g. 9. Maj 1903 m. Marie Cathrine Nielsen. Student 1889; cand. jur. 1895; ansat i Magistraten fra 1894; Kontorchef 1914—30; Direktør for Kbhvns Begravelsesvæsen fra 1930. R. Adr.: Ellinorsvej 40. Charl.

Nielsen, Axel, Grosserer, Konsul; f. 28. Dec. 1881 i Odense; S. af Grosserer Henrik Nielsen; g. 5. April 1907 m. Else Hein. Handelsuddann.; Prokurist i Odense Ægforretning 1904; Medindehaver 1915; Eneindehaver fra 1933; Polsk Konsul for Fyn 1926—34. R. p. p.

Adr.: Villa »Eram«, Skjoldhøjsallé. Charl.

Nielsen, Axel, Professor ved Universitetet, Dr. polit.; f. 30. Dec. 1880 i Kbhvn.; S. af Pianoforteinstrumentmager J. Nielsen; g. m. Else Müller. Student 1898; cand. mag. 1903; Dr. polit. 1908; Professor 1911. R. pp.

Adr.: H. V. Clausensvej 18. Gent.



Nielsen, Bernhard Marius Helge, Landsretssagfører; f. 16. April 1903 i Kbhvn.; S. af Kasserer og Topograph O. C. Nielsen; g. 16. Juni 1929 m. Edel Brüggemann. Student 1922; Jurist 1928; Sagførerbestalling 1931; 1932 Landsretssagfører; 1932 etabl. som Byggespecialist.

Adr.: V. Boulevard 38. V.

Nielsen, Birgitte Berg, Frue, Forstanderinde; f. 26. Maj 1861 i Vandborg Sogn ved Lemvig; D. af Skolelærer J. N. P. Berg; g. 7. Aug. 1887 m. Snedker Rasmus Aug. Nielsen. Lærerindeeks. 1882; studeret paa Landbohøjskolen 1903—06; Seminarieforstanderinde fra 1905.

Adr.: Forhaabningsholmsallé 18. V.



Nielsen, Bjarne, Grosserer, Generalkonsul; f. 11. April 1876 i Kbhvn.; S. af Gross. Christian Nielsen; g. 17. Maj 1903 m. Thora Elmquist. Uddann. i Faderens Forretning; Medindehaver 1901—13; derefter Eneindehaver (Firma Chr.

Nielsen; Formd. f. Islandsk Handelsforen.; Medl. af Grossereretskomitéens Komité. R. p.p.
Adr.: Grønningen 3. K.

Nielsen, Carl, Hypotekforeningsdirektør, Overretssagfører; f. 30. Jan. 1889 i Kbhvn.; S. af Viktualiehandler Jens Nielsen; g. 14. Sept. 1915 m. Carla Graff. Student 1907; cand. jur. 1913; Overretssagfører 1916; Direktør i Kbhvn.s Hypotekforening 1931.

Adr.: Østerbrogade 80. Ø.



Nielsen, Carl, Redaktør, Forretningsfører for Kolonihaveforbundet for Danmark; f. 12. Jan. 1878 i Ondløse; S. af Blikkenslager Hans Nielsen; g. 26. Juli 1903 m. Hedvig Jensen. Udlært i Barber- og Frisørfaget i Kbhvn.; selvst. Virksomhed i denne Branche 1901—19; Redaktør af Medlemsbladet »Kolonihaven«. F.M. i Sølv.

Adr.: Borups Allé 6. N.



Nielsen, Carl August, Træner; f. 14. Juli 1895 i Kbhvn.; S. af pens. Maskinpasser N. P. Nielsen; g. 17. Jan. 1926 m. Else Rigmor Hansen. Arb. ved Hestesport (Trav) siden 1909; selvstændig Træner 1922.

Adr.: Ordrup Jagtvej 133 D. Charl.

Nielsen, C. E., Landsdommer; f. 19. Sept. 1882 i Hillerød; S. af Sygehuslæge R. T. Nielsen; g. 24. Maj 1928 m. Karen Ebba Høpfner. Student 1900; cand. jur. 1906; Dommer i Kbhvn.s Byret 1919; Dommer i Østre Landsret 1932.

Adr.: Nørrebrogade 8. N.

Nielsen, Charles Wilhelm, Grosserer i Mineralolieprodukter; f. 25. Marts 1886 paa Fred.berg; S. af Detailhldr. Hans Nielsen; g. 21. Okt. 1911 m. Sigrid Maria Cornelia Olsen. Præliminæreksamen 1902; 1903—09 ans. i Firmaet Wm. R. Schou & Co.; 1909 Fuldmægtig i Vilh. Hansen & Co.; 1911 startet Firmaet C. Wilh. Nielsen;



skandinavisk Generalrepr. for samtlige polske Mineralolieraffinaderier.

Adr.: Axelborg Nr. 21. V.



Nielsen, Chr., Fabrikant; f. 25. Aug. 1871 i Rødvig; S. af Møller Jacob Nielsen; g. 15. April 1894 m. Anne Knudsen. Uddann. som Bygnings-snedker; 1894 egen Forretning; 1928 overtog Stigefabrikken Vedstet og omdannet den tillige til Stilladsforretning.

Adr.: Colbjørnsensgade 3. V.

Nielsen, Chr. H., Direktør; f. 24. Juni 1880 i Hundige; S. af Korkvarefabrikant O. Nielsen; g. 28. Septbr. 1909 m. Alyn Pedersen. Uddann. som Korkskærer; 1915 Direktør for A/S N. P. Jensens Korkvarefabrik.

Adr.: Brigadevej 58. S.



Nielsen, Christian Frederik, Økonomiinspektør; f. 31. Marts 1895 i Kbhvn.; S. af afd. Snedkerm. P. V. Nielsen; g. 22. Juni 1918 m. Karla Hansen. Handelsudd.; ans. v. Det kgl. Teater fra 1910; Økonomiinspektør 1933. R.

Adr.: Solbakken 5. Holte.

Nielsen, Christian Søren, Direktør; f. 7. April 1873 i Kbhvn.; S. af Kornhldr. H. Nielsen; g. 31. Juli 1896 m. Valborg Berg. Uddann. hos Wm. H. Smith, Kbhvn., Elkan Wulff, Kbhvn., og Matthias



Hübsch, Flensburg; Direktør i Jydsk Andels-Foderstofforretning. R.

Adr.: Axelborg. V.



Nielsen, Christian Møller, Bankbestyrer; f. 28. Okt. 1877 i Nyborg; S. af Postmester N. C. Nielsen; g. 17. Jan. 1906 m. A. Henriques Moron. Præliminæreks. 1894; Bankuddann.; fra 1907 ansat i Landmandsbanken; Bestyrer af City Afd. i Kbhvn. fra 1909.

Adr.: V. Voldgade 90. V.

Nielsen, C. L., Kaptajn; f. 30. Juni 1862 i Kbhvn.; S. af Grosserer C. A. Nielsen. Sekondløjtnant i Søelaten 1883; Kaptajn 1901. K¹, D.M. p.p.

Adr.: Gl. Kongevej 143. V.



Nielsen, C. M., Grosserer; f. 19. Juli 1880 i Folding; S. af Grdj. Jens Polycarpus Nielsen; g. 22. Nov. 1921 m. Agnes Kilstofte. Udd. i Musik hos Fløjtenist Ehlers; 1898—1912 Militærmusiker; 1912—32 1. Fløjtenist i Casino; 1924 egen Agenturforretning f. udenlandske Huse, og fra 1929 egen Grossistfirma m. Ure og Staalvarer. 8 Aars Hæderstegn som Underofficer.

Adr.: Solvej 5. F.

Nielsen, Dagmar, Frue, fhv. Seminarielærerinde; f. 2. Jan. 1869 i Odder; D. af Kreditforeningsdirektør P. S. Thomsen; g. 23. Marts 1899

m. Arkivar Holger Nielsen. Lærerindeeks. 1895; Seminarielærerinde 1896—1922.

Adr.: Mariendalsvej 5. F.

Nielsen, Ditlef, Dr. phil., Bibliotekar; f. 4. Febr. 1874 i Kbhvn.; S. af Bryggersvend Johan Nielsen; g. 15. Juli 1905 m. Elisabeth Henrichsen. Student 1892; cand. theol. 1899; Dr. phil. 1906; ansat ved Universitetsbiblioteket 1915; ved Det kgl. Bibliotek 1932.

Adr.: Alexandravej 2. Charl.



Nielsen, Edmund, Bestyrer; f. 1. Okt. 1892 paa Fred.berg; S. af Bagersvend J. P. Nielsen; g. 1. Juni 1917 m. Dagmar Nielsen. 1906—27 ansat paa Fabriksvirksomhed; 1927—33 Bestyrer Marketeriet paa Carl Lunds Fabriker; 1933 overtog Peter Lieps Hus i Jægersborg Dyrehave som Bestyrer.

Adr.: Peder Lieps Hus, Jægersborg Dyrehave.



Nielsen, Ellen, kgl. Operasangerinde; f. 27. Juni i Kbhvn.; D. af Prokurist Olaf Nielsen; g. 9. Dec. 1922 m. Tandlæge Axel Petersen. Studeret Sang hos kgl. Kammersangerinde Ida Müller og paa den kgl. Operaskole; Debut paa Det kgl. Teater 1918; ansat ved Det kgl. Teater.

Nielsen, Emil, Kommune lærer; f. 3. Jan. 1876 i Asdal; S. af fh. Lærer Nikolaj Nielsen; g. 14. Okt. 1907 m. Valborg Legardh Hansen. Ansat ved Kbhvn.s komm. Skolevæsen fra 1902. R.

Adr.: Nørrebrogade 8. N.

Nielsen, Folmer, Professor; f. 2. Juni 1892 paa Fastruplund; S. af fh. Propr. S. Nielsen; g. m. Anna Regitze Roed-Müller. Dyrlægeeks. 1915; Professor ved Veterinær- og Landbohøjskolen 1921. R.

Adr.: Bülowvej 15. V.

Nielsen, Frederik, Direktør; f. 27. Maj 1881 i Rødding, Skive; S. af Direktør Hans Kr. Nielsen; g. 13. Nov. 1909 m. Johanne Louise Raaschou. Ansat i F. D. B. 1898—1902; de Brock'ske Han-



delshøjskoler 1902—04; i Udlandet 1905—07; Direktør 1913.

Adr.: Stægers Allé 24. F.

Nielsen, Georg Strigel, Tømrermester; f. 17. April 1888 i Kbhvn.; S. af fh. Tømrerm. Julius Nielsen; g. 14. Maj 1915 m. Marie Louise Holmer. Student 1906; Afg. fra Teknisk Skole 1908. Adr.: Søndermarksvej 1. Valby.

Nielsen, Hans, Direktør, M.F.; f. 15. April 1869 i Ejby v. Middelfart; S. af Teglværksarb. Niels Nielsen. Direktør for Kongeriget Danmarks Hypotekbank.

Adr.: Kohaveallé 27. Hørsholm.



Nielsen, Hans Magnus, kgl. Kapelmusikus; f. 23. Sept. 1884 i Svendborg; S. af Husmd. R. Nielsen; g. 4. Okt. 1918 m. Marie Vica Hansen. Valdhornist i Tivolis Koncertsal 1909—35; 1922 i Det kgl. Kapel; Lærer v. Musikkonservatoriel.

Nielsen, Harald, Arkitekt; f. 30. Marts 1886 i Sindal; S. af Bygmester K. Nielsen, Sæby; g. 30. April 1921 m. Lisbeth Hansen. Elev af Kunstakademiet.

Adr.: Hans Egedesgade 7. N.

Nielsen, Harald, Mag. art., Forfatter; f. 20. April 1879 i Kbhvn.; g. m. Johanne Louise Hauch. Student 1898; mag. art. 1905.

Adr.: »Sølyst«. Birkerød.



Nielsen, H. Jakob, fh. Justerdirektør, Ingeniør; f. 14. Febr. 1873 i Sigersted; S. af Grd. H. Chr.

Nielsen. Cand. polyt. 1897; ansat ved Justervæsenet 1907; Justerdirektør 1920—35. R., D.M. Adr.: Hattensens Allé 2. F.

Nielsen, Holger, Arkivar; f. 12. Jan. 1868 i Kbhvn.; S. af Klejnsmedemester Frederik Nielsen; g. 28. Marts 1899 m. fh. Seminarielærerinde Dagmar Thomsen. Student 1886; cand. mag. 1894; ansat ved Landsarkivet for Sjæll. m. m. 1898; Arkivar I. 1930.

Adr.: Mariendalsvej 5. F.



Nielsen, Holger, Oberstløjtnant; f. 18. Dec. 1866 i Kbhvn. Idrætsinspektør i Gentofte Kommune. R., D.M., D.r.K.H., M.f.D.R. p. p.

Adr.: Gersonsvej 75. Hell.



Nielsen, Jais, Kunstmaler, Keramiker; f. 23. April 1885 i Kbhvn.; S. af Grosserer Knud Nielsen; g. 6. Nov. 1920 m. Malerinden Ville Oppenheim. Uddann. paa Kunsternes Studiefkole 1906—09. R. p.p.

Adr.: Vingaards Allé 40. Hell.

Nielsen, Jakob, Professor, Dr. phil.; f. 15. Okt. 1890 i Mjels paa Als; S. af Husmd. Jørgen Nielsen; g. 26. April 1919 m. Læge Carola v. Pieverling. Student 1909. Dr. phil. (Kiel) 1913; Professor ved Polyt. Læreanst. 1925.

Adr.: Lundegaardsvej 16. Hell.

Nielsen, J. Chr., Kontorchef; f. 29. Okt. 1870 i Odense; S. af Købmd. J. W. Nielsen; g. 16. Marts 1904 m. Karen Margrethe von der Hude. Student 1889; cand. polit. 1894; ansat i Generaldirektoratet for Post- og Befordringsvæsenet 1895; Kontorchef 1915. R., D.M. p.p.

Adr.: Nyvej 10 A. V.

Nielsen, Johan, Direktør; f. 29. April 1860 i Kbhvn.; S. af Skibsbygger paa Orlogsværftet J. F. Nielsen; g. 11. Maj 1889 m. Hansine Petrine Jensen. Maskinisteks. 1881; Direktør for A/S. Dansk Tankinstallations Co. 1915—21.

Adr.: Aaboulevard 50. N.

Nielsen, Johan, Kontorchef; f. 23. Jan. 1867 i Ødum; S. af Grd. Niels Poulsen; g. 28. Marts 1934 m. Gerda Poulsen. Lært Snedkerhaandværket; Kontorchef i Landsforeningen Dansk Arbejde fra 1910. R., D.M.

Adr.: P. G. Ramms Allé 29. F.

Nielsen, Johannes, Raadmand, M.L.; f. 27. Okt. 1869 i Kjelleklinte, Holbæk Amt; S. af Detaildr. Jens Nielsen; g. 4. Juni 1892 m. Lydia Maria Mauritzen. Raadmand paa Fred.berg.

Adr.: Fuglebakvej 63. F.



Nielsen, Joseph Ditlev, Grossist, Fisk en gros; f. 26. Juni 1891 paa Hirtsholmene; S. af Importør Martin Ditlev Nielsen; g. 20. Jan. 1916 m. Anna Kirstine Hansen. Ansat i Rederiet Carl Hechier og i Rederiet Carl Lauritzen; Grossist siden 1913.

Adr.: Brigadevej 11. S.



Nielsen, Jul., Direktør; f. 2. April 1872 i Faarevejle; S. af Møller L. P. Nielsen; g. 5. Jan. 1896 m. Ella Beckman. Handelsuddann.; fra 1896 ansat i Raadvad Knivfabrik; 1931 Direktør for A/S Scania Vabis & Raadvaddam.

Adr.: Lyøvej 20. F.

Nielsen, Julius, Direktør; f. 30. Jan. 1861 i Kbhvn.; S. af Tømmerm. Peder Nielsen; g. 30. Jan. 1935 m. Else Holbek. Ejer af Dagmar-teatret og Hotel Dagmar 1895—1918. R. p.p.

Adr.: Nørre Farimagsgade 11. K.

Nielsen, J. Vald., Hovedbogholder; f. 9. Nov. 1870 i Kbhvn.; S. af næringsdrivende Borger paa Kristianshavn Jens Nielsen; g. 23. Febr. 1923 m. Diakonisse Anna Kristine Andersen. Ansat ved



Statsbanerne fra 1886; Hovedbogholder 1918—35. R., D.M.

Adr.: Reykjavikgade 4. S.



Nielsen, Jørgen Kristjan, Ekspeditionssekretær ved Kbhvn.s Belysningsvæsen; f. 18. Aug. 1871 i Bregninge Sogn; S. af Missionær Niels Nielsen; g. 27. Juli 1896 m. Fanny Aurélie Søndberg. Lært Hollænderiet; fra 1897 i Belysningsvæsenet; 1920 Ekspeditionssekretær.

Adr.: Hattensens Allé 8. F.

Nielsen, Kai Christian, Grosserer, Assurandør; f. 13. Maj 1892 i U. S. A.; S. af Tømmerm. H. P. Nielsen; g. 26. Juni 1919 m. Sigrd Johanne Mathiasen. 1911—15 lært i »Nordisk Brandforsikring« og i Udlandet; 1915—19 ans. i Forsikringsselsk. »Grøn & Witzke«; 1920 Grosserer og etabl. Firmaet Kai Nielsen & Co. Assurance-kontor; 1928 Stifter og Medindehaver af Firmaet Sparekalenderen; Stifter og Formand i Ejendomsselsk. »Ved Mønten«.

Adr.: Holmens Kanal 16. K.



Nielsen, Karl Hall, Kontorchef; f. 25. Aug. 1882; S. af Ekspedient ved D. S. B. Jens Nielsen; g. 15. Okt. 1913 m. Karen Juhl Sørensen. Ans. v. Statsbanerne fra 1900; Kontorchef 1925. R. Adr.: Toftegaards Plads 8. Valby.



Nielsen, Karl Valdemar, Ingeniør; f. 25. Marts 1898 i Nykøbing M.; S. af Togfører R. A. Nielsen; g. 2. Sept. 1926 m. Lilly Jensen. Udlært som Maskinarbejder og Elektriker; Maskinisteksamen 1917; Elektroteknikum 1922; Ingeniør i Bangkok p. Elektricitetsværket i 10 Aar; Ing. i Firmaet Wodskov & Nielsen A/S, Valdemarsgade 16 og Medindehaver af Firmaet.

Adr.: Valdemarsgade 16. V.

Nielsen, K. M., Hospitalsdirektør; f. 28. April 1875 paa Veggergaard ved Nibe; S. af Grdj. N. P. Nielsen; g. m. Anna Strubberg. Student 1895; cand. polit. 1900; ans. i Magistraten fra 1900; Hospitalsdirektør 1910. R., D.M. p. p.

Adr.: Øster Farimagsgade 7. K.

Nielsen, Knud, Direktør; f. 4. Juni 1887 i Fredericia; S. af Overlærer Georg Nielsen; g. m. Else Preisler. Student 1905; ansat ved forskellige Forsikringsselskaber fra 1909; Underdirektør i Det gensidige Forsikringsselskab Danmark 1934.

Adr.: Ternevej 8. F.

Nielsen, Kristian Brünnich, Stabslæge, Dr. phil.; f. 25. Nov. 1872 i Kbhvn.; S. af Arkivar, Dr. phil. O. A. Nielsen; g. 2. Maj 1902 m. Else Didriksen. Student 1891; med. Eks. 1898; Dr. phil. 1914; Korpslæge i Hæren 1908; Stabslæge 1926. R., D.M.

Adr.: Amagerbrogade 51. S.



Nielsen, Kurt, Grosserer; f. 31. Aug. 1905 paa Ferd.berg; S. af Bagerm. H. P. Nielsen; g. 7. April 1934 m. Inge Larsen. Handelslære hos Carl Engelberg 1920—24; Ekspedient 1924—27; Repræsentant 1927—30; Grosserer i Tæpper for udenl. Huse 1930—32; 1932 egen Forretning, Københavns Tæppelager.

Adr.: Henrik Steffensvej 9. V.

Nielsen, Laurits, Tandlæge; f. 9. April 1889 i Kvandløse; S. af afd. Kro- og Gaardejer Lars Nielsen; g. 13. Juli 1917 m. Eline Wulff. Student



1909; Tandlæge 1918; etabl. selvst. 1920; Censor i Anatomi v. Tandlægeeksamen.

Adr.: Kirkevænget 13. Valby.

Nielsen, Lauritz, Bibliotekar, Dr. phil.; f. 30. April 1881 i Kbhvn.; S. af Smedemester H. M. Nielsen; g. 25. Sept. 1915 m. Else Bræstrup. Student 1897; ansat ved Det kgl. Bibliotek fra 1906; Bibliotekar 1928; Dr. phil. 1923.

Adr.: Sct. Markus Allé 4. V.

Nielsen, L. E., Direktør; f. 19. Novbr. 1899 i Kbhvn.; S. af Insp. v. Magistraten Niels Nielsen; g. 22. Juni 1930 m. Erna Jacobsen. Udd. i Bank; Diskonto- og Revisionsbanken 1917—25; derefter Ansættelse i A/S Farma som Ass.; i 1927 Prokurist og fra 1933 Dir. for samme.

Adr.: Tikøbgade 2. N.



Nielsen, Mads Nissen, Dir.; f. 26. Juni 1897 i Esbjerg; S. af Teglværksbrænder Rasmus Nielsen; g. 13. Maj 1923 m. Erna Hartung. Realeks. 1913; Kontor og Handel; ansat hos Schaub & Co. 1. Juli 1913; Prokurist i samme 1. Maj 1932; Direktør for samme 1. Oktbr. 1932.

Adr.: Borups Allé 138. N.

Nielsen, Marius, Skibsmægler, Skibsreder; f. 10. Marts 1867 i Odense; S. af Agent, fh. Bagermester N. C. Nielsen; g. 16. Nov. 1893 m. Ellen Marx. Uddann. i Skibsmæglervirksomhed fra 1884; eget Firma fra 1916. R., D.M. p.p.

Adr.: Kalvebod Brygge 4. V.

Nielsen, Marius, Lektor, Overdyrlæge; f. 18. Aug. 1875 i Kjertinge; S. af Skrædderm. Anders Nielsen; g. 14. Febr. 1901 m. Agnes Jespersen. Dyrlægeeks. 1895; Reserverdyrlæge i Hæren 1898; Overdyrlæge 1908; Lektor ved Landbohøjskolen fra 1923. R.

Adr.: Rosendalsgade 1. Ø.

Nielsen, Mathilde, Frue, Skuespillerinde; f. 26. Okt. 1858 i Kbhvn.; D. af Handelsbogholder J. T. Neumann; g. 1886 m. Forretningsfører Olaf Nielsen. Debut 1884 paa Casino; ved Dagmar-

teatret 1889—92 og 1894—1914; Folketeatret 1892—94; Det ny Teater fra 1914. M. I. & A.
Adr.: Puggaardsgade 15. V.

Nielsen, Max, Direktør; f. 24. Nov. 1886 i Roskilde; S. af Købmd. Julius Nielsen; g. m. Esther Thykier. Ansat ved Forsikringsvirksomhed fra 1902; adm. Direktør for Assurance-Comp. Baltica fra 1915. R.
Adr.: Grønningen 17. K.

Nielsen, N. Anton, Trikotagefabrikant; f. 16. Juni 1878 i Gjellerup i Hammerum Herred; S. af Trikotagefabrikant Frands Nielsen; g. 20. Juni 1903 m. Marie Andrea Christensen. Ansat i Faderens Firma 1900; Medindehaver fra 1913.
Adr.: C. F. Richsvej 56. F.

Nielsen, N. H., Professor; f. 26. Jan. 1898 i Silkeborg; S. af Murer Jens Nielsen; g. 3. Nov. 1934 m. Else Jørgensen. Eksam. polyt. 1919; cand. polyt. 1924; Professor ved Polyt. Lærest. 1932.
Adr.: Urbangade 5. Ø.



Nielsen, Niels, Afdelingsleder, Dr. phil.; f. 22. Dec. 1900 i Kbhvn.; S. af Professor, Dr. phil. Niels Nielsen. Student 1919; mag. sc. 1925; Dr. phil. 1930; Laboratorieførst. ved Carlsberg Bryggerierne 1929; Afdelingsleder v. Carlsberg Laboratoriet 1931.
Adr.: Ved Lindevangen 6. F.



Nielsen, Niels, Lektor, Dr. phil.; f. 3. Okt. 1893 i Silkeborg; S. af Grd. S. P. Nielsen; g. 25. Jan. 1929 m. Johanne Heegaard. Student 1911; cand. mag. 1917; Dr. phil. 1924; ansat ved københavnske Skoler fra 1918; Lektor 1925. R. p.p.
Adr.: Egernevj 47. F.

Nielsen, Niels, Overretssagfører; f. 25. Okt. 1875; S. af Skibsfører Niels Chr. Nielsen; g. m. Valborg Schnell Hasle. Student 1895; cand. jur.
Adr.: Fr.holms Kanal 2. K.

Nielsen, Niels Christian Amandus, Landsretssagfører; f. 26. Okt. 1890; S. af Revisor C. Nielsen; g. 16. Jan. 1921 m. Vivi Lundquist. Student; cand. jur. 1915; Landsretssagfører 1923.
Adr.: Emanuel Olsensvej 4. F.

Nielsen, Niels J., Ingeniør, Dr. techn.; f. 22. Juni 1877 paa Bjerne Mark ved Faaborg; S. af Husmd. Jørgen Nielsen; g. 5. Juni 1908 m. Rigmor Pedersen. Styrmandseks. 1899; Student 1902; cand. polyt. 1907; Dr. techn. 1920.
Adr.: Torben Oxes Allé 5. S.



Nielsen, Niels V., Grosserer; f. 5. Okt. 1880 i Kbhvn.; S. af Smørgrosserer Niels Nielsen; g. 14. Sept. 1924 m. Nanny Marie Sørensen. Lært Købmandshandel; 1902 ved Farveindustrien i New York; 1910 v. Traadindustrien; senere Direktør for Traadfabrikker i Milano; 1921 Medindehaver af Firmaet Wissing & Bindseil i København; Eneindehaver fra 1933. Medl. af Best. af British Import Union; Medl. af Grosserer Sotietets Komité.
Adr.: Vestre Boulevard 47. V.

Nielsen, N. K., Direktør for Orlogsværftet; f. 2. Marts 1889 i Holte; S. af Husejer J. Nielsen; g. 8. Maj 1919 m. Harriet Sørensen. Uddannet paa Marinens Ingeniørskole og i Udlandet; ansat i Marinen 1911; Direktør 1926. R., D.M., H. H. T. p.p.
Adr.: Sct. Pauls Plads 1. K.

Nielsen, N. P., Direktør under Københavns Magistrat; f. 11. Maj 1877 i Kbhvn.; S. af Gartner N. P. Nielsen; g. 8. Juni 1905 m. Ella Buck. Student 1896; cand. jur. 1904; ansat under Københavns Magistrat 1905; Socialdirektør 1933. R., D.M. p.p.

Nielsen, N. P., Møntdirektør; f. 1. Dec. 1885 i Svedstrup; S. af Melhandler Svend Nielsen; g. 14. April 1918 m. Agnes Louise Hassenback. Cand. polyt. 1912; cand. polit. 1929; Møntingeniør 1919; Møntdirektør 1927; kst. Justerdirektør 1936. R.

Nielsen, N. P., Folketingsmand; f. 7. Jan. 1871 i Hillerød; S. af Skræddersvend J. L. Nielsen; g. 26. Juni 1896 m. Johanne Sofie Louise Holbøll. Uddannet som Typograf; Folketingsmand fra 1916.
Adr.: Folmer Kjærs Allé 19. Kastrop.



Nielsen, N. R., Direktør; f. 22. Aug. 1868 i Sørslev paa Fyn; S. af Parcell. Hans Nielsen; g. 11. Maj 1897 m. Bertha Marie Christensen. Landbrugskand. 1893; Direktør for Den gensidige Landbo-Sygeförening fra 1909.
Adr.: Frederiksberg Allé 25. V.



Nielsen, Oluf, Bankdirektør; f. 8. Febr. 1880; S. af Bud i Privatbanken Ole Nielsen; g. m. Agathe Olsen. Ansat ved Bankvirksomhed fra 1895; i Landmandsbanken i 1907; Direktør 1922. K², D.M. p. p.
Adr.: Holmens Kanal 16. K.

Nielsen, Oluf, Rektor; f. 9. Maj 1869 i Kerteminde; S. af Sadelmagermester Niels Nielsen; g. 28. Sept. 1895 m. Sara Brandt. Student 1887; cand. mag. 1893; Lærer ved københavnske Skoler 1892; Rektor i Esbjerg 1907; i København 1928—36. R., D.M.

Adr.: Østerbrogade 54 E. Ø.



Nielsen, Otilie, Frk., Direktør; f. 13. Juni i Horsens-Hammer; D. af Grdij. Anders Nielsen. Forberedelseks.; Handelseks.; Korrespondent-Eks.; Translatørudd.; Kontorchef paa Skotøjsfabrikken »Thor« 1915—16; derefter Bolhrs Eftf. som Kontorchef til 1921; fra 1921 Forhandler for Korsetfabriken Spirella A/B., Malmø; fra 1928

Rejseinstruktør og fra 1932 Fabrikleder for A/S Spirella, Kbhvn.; 1936 Direktør.
Adr.: Nørre Søgade 35. K.



Nielsen, Peter, Skuespiller; f. 2. Dec. 1876 i Randers; S. af Restauratør Rasmus Nielsen; g. 23. Juni 1902 m. Margrethe Stelsig. Deb. 1900; senere Elev af Dr. Mantzius og paa det kgl. Teaters Elevskole 1903—04; derefter Skuespiller v. forskell. Teatre i Provinsen og i Kbhvn.; medvirket v. Filmen 1909—25.

Adr.: Aaboulevard 11. V.

Nielsen, Peter Herman, Fabrikant; f. 9. Aug. 1888 i Horsens; S. af Fabrikant Johannes Nielsen. Handelsudd. i Faaborg; 1906—22 ansat ved Kbhvns. Telefonselskab og blev i 1917 teknisk Overassistent; 1923 etabl. Jagt- og Fiskerimagasinet; 1925 købt det kem. Firma »Elektron«; 1929 begyndt selvst. i Sanitetsbranchen; Fabrikation af Asa Badeovne og Sanitetsartikler.

Adr.: Ny Carlsbergvej 94. V.



Nielsen, Preben, Danselærer; f. 27. April 1907 i Odense; S. af Grosserer I. Nielsen; g. 29. Marts 1934 m. Elisabeth Nielsen. Realeks. 1922; Købmandsudd.; Købmandsskole; udd. i Dans hos Yelva Leander og i London; i 1931 eget Danse-Institut.

Adr.: Raadhuspladsen 16. K.



Nielsen, Rasmus, Sagfører, cand. jur.; f. 16. Febr. 1892 i Nørre Uttrup; S. af Landmd. Th.

Chr. Nielsen. Student 1914; cand. jur. 1921; Sagførerbestalling 1924; Direktør for Foren. Social Boligbyggeri 1936.

Adr.: Strandvej 223. Charl.



Nielsen, Robert, Sekretær; f. 25. Sept. 1886 i Kbhvn.; S. af Bogbinder Martin Nielsen; g. 22. Sept. 1913 m. Oline Dalby. Sekr. i Dansk Arbejdsmands Forbund fra 1925.

Adr.: Kirkegaardsvej 45. S.

Nielsen, Roger, Redaktør; f. 30. Juni 1888 i Fredericia; S. af Pakhusoverportør A. K. Nielsen; g. 30. Maj 1911 m. Erna Johanne Meinhardt. Student 1906; derefter Medarbejder og Redaktør ved forskellige Blade. R.

Adr.: Jens Koføedgade 1. K.

Nielsen, Rudolph, Fabrikant; f. 9. Maj 1857; S. af Møbelhldr. Adolph Nielsen; g. 7. Jan. 1887 m. Ellen Marie Helmecke. Udd. i Manufaktur en gros; 1894—1902 Medindehaver af Møbelfirm. P. A. Nielsen & Co.; 1889 grundlagt Hellerup Træsko- og Skolæstefabrik og dens Indehaver til 1917; oprettet A/B Malmö Skolæstefabrik, Limhamn; 1904 Medstifter af A/S Hellerup Tændstikfabrik og senere Direktør til dets Sammenlutning m. Aktietændstikfabriken »Glødefri«; Formd. f. s. Selskabs Best.

Adr.: Hellerupvej 54. Hell.



Nielsen, Svend, Direktør; f. 2. Aug. 1891 i Ordrup; S. af Direktør H. N. Nielsen, Cirkus Etablissementet; g. 12. April 1933 m. Skuespillerinde Solvejg Oderwald-Lander. Udd. som Maskinist; derefter sejlet som Maskinmester i Ø.K. og D.F.D.S. til 1916; 1917 Operatør i Stockholm; 1918 Inspektør i Palladium; Direktør for Palladium fra 1920. Medl. af Regeringens Filmskommission.

Adr.: Strandparksvej 36. Hell.

Nielsen, Svend, Kontorchef, cand. polit.; f. 15. Aug. 1893 i Tybjerg; S. af Lærer H. Nielsen; g. 1919 m. Ellen Marott. Student 1913; cand. polit. 1919; ans. i Det statistiske Departement fra 1919; Kontorchef 1936.

Adr.: Hulgaardsvej 4 B. F.

Nielsen, Svend Lyng, Pianist; f. 1. Juli 1915 i Brønderslev; S. af Fabrikstilsynshavende A. C. Nielsen. Student 1935; studeret Klaverspil hos Frk. Jensen, Gustav Hansen og Nicolaus Skalka; derefter paa Musikkonservatorium; fra 1935 i »Valencia«; 1936 i Tivoli.

Adr.: Reventlowsgade 26. V.



Nielsen, Søren, Filtskofabrikant; f. 23. Okt. 1874 i Staarby; S. af Husmd. Jens Nielsen; g. i Marts 1906 m. Vilhelmine Hein. Etabl. Hørkramforretning 1904; Skofabrikant 1908—19; Filtskofabrikant fra 1927 i Golthersgade, 1934 flyttet til Danasvej.

Adr.: Danasvej 38. V.

Nielsen, Søren Peter, Overretssagfører; f. 21. Juli 1885 i Tern; S. af Købmand Martin Nielsen. Student 1903; cand. jur. 1909; Overretssagf. 1912.

Adr.: Østergade 44. K.



Nielsen, Tage, Direktør f. Metro-Goldwyn-Mayer Akts.; f. 20. Nov. 1900 i Odense; S. af Direktør f. World Cinema N. H. Nielsen; g. 13. Dec. 1926 m. Ellen Leffler. Udd. Landmd.; Landbrugseks.; 1922—23 Landmd. i Amerika; 1923—31 Medindeh. af Filmscentralen; siden 1931 Direktør f. M. G. M.

Adr.: Vestre Boulevard 27. V.

Nielsen, Thorvald, 1. Violinist, Det kgl. Kapel; f. 14. Jan. 1891 i Tingsted Sogn, Falster; S. af Murerm. H. Peter Nielsen; g. 15. Juni 1915 m. Alhed Thiset Fabricius. 1906 Det kgl.



danske Musikkonserv.; 1924 startet Thorvald Nielsens Kvartet; gent. Gange i Radioen.

Adr.: Amagrebrogade 8. S.



indehaver af Det grafiske Institut; Medl. af Skatteraadet og af Over-Epidemi-Kommissionen.

Adr.: »Skovhøj«, Slotsparken. Bagsværd.



Nielsen, Valdemar Theodor, fhv. Bagermester; f. 15. Sept. 1869 i Horsens; S. af Skibsfører Jacob C. C. Nielsen. Udd. som Bager og Konditor i Horsens; videre udd. i Tyskland; Svend 1889; Mester 1903; var Indeh. af Vilh. Lorentzens Forretning, Frederiksbergg. 23. Kgl. dansk Yachtklubs Guldmedalje med Ret til at bære samme.

Adr.: Havnegade 17. K.

Nielsen, Victor, Kontorchef; f. 27. Maj 1884 i Kbhvn.; S. af Smedem. H. M. Nielsen; g. 21. Okt. 1916 m. Ingeborg Nielsen. Student 1901; cand. jur. 1907; ansat i Skattedepartementet fra 1913; Kontorchef 1930. R.

Adr.: Svinget 12. S.



Nielson, Otto, Restauratør; f. 14. Juli 1877 i Slagelse; S. af Eksportør Niels Nielson; g. 18. Dec. 1914 m. Marie Charlotte Jørgensen. Udd. i Restaurationsbranchen i Ind- og Udland; Overkøber Postgaarden, Slagelse, 1902—09; National, Kbhvn., 1909—19; Restauratør i Haandværkerforen. 1919—25; Direktør Royal, Aarhus 1925—26; Restauratør Zoologisk Have 1927.

Adr. Roskildevej 34. F.



Nielsen, Vilhelm, Kontorchef i Sundhedsstyrelsen; f. 19. Sept. 1874 i Nørresundby; S. af Redaktør Christen Nielsen; g. 15. Okt. 1903 m. Louise Olesen. Student 1892; med. Eks. 1900; prakt. Læge til 1928; Kontorchef 1928. R., D.M., I.F. 3.

Adr.: Rahbeks Allé 32. V.

Nielsen-Kolding, F. J., Direktør; f. 31. Jan. 1868; g. 5. Nov. 1921 m. Gudrun Truelsen. Udann. som Bogtrykker; sammen m. en Søn Med-



Nieuwenhuis, Coenraad, Oberst; f. 21. Maj 1870 paa Fredberg; S. af Generalmajor P. N. Nieuwenhuis; g. 7. April 1897 m. Ellen Nielsen. Student 1888; Premierløjtn. 1891; Kaptajn 1907; Oberstløjtn. 1918; Oberst 1923. K², D.M., Chr. X. E.M., Chr. X. Off.E.T. p. p.

Adr.: Frederiksberg Allé 42 A. V.

Nissen, E. H. C., Grosserer; f. 6. Sept. 1875 i Sverige. Udd. som Mekaniker 1891—95 i Leipzig og Kbhvn.; Ophold i Sydafrika 1895—1902, i Sverige 1902—18; eget Firma E. H. C. Nissen, i Kbhvn. 1918; Firmaet C. K. Hornsleth &



Nissen 1921; Teknisk Materiel Import »Tekma« 1927; A/S Dragør Sydstrand 1932.

Adr.: St. Strandstræde 9. K.



1930—33 Leder af Politikens Reklamefotografiske Atelier; 1933 etabl. eget Fotoatelier.

Adr.: Østergade 14. K.



Nissen, Hans R. M., Bankbestyrer; f. 22. Jan. 1902 i Kbhvn.; S. af Bankbud Marius Nissen; g. 15. Septbr. 1925 m. Kamma Nielsen. Ansat i Fred.berg Bank 1918; Bogholder i Folkebanken 1926; Bankbestyrer i Folkebankens Lyngby Afd. 1933.

Adr.: Fyrhøjvej 13. Lyngby.



Noe, Ulla, f. Monti, Balletdanserinde; f. 10. Juli 1908 i Kbhvn.; g. 28. Febr. 1932 m. Sophus Noe. 1915 Det kgl. Teaters Balletskole; 1926 Danserinde p. Det kgl. Teater; 1931 Balletdanserinde s. Sted.

Adr.: Steenstrupsallé 9. V.



Nissen, Nicolaj Iversen, Dr. med.; f. 30. Juli 1898 i Stobbum, Haderslev Amt; S. af Proprietær Nis I. Nissen; g. 18. Jan. 1929 m. Else Margrethe Beck-Møller. Tysk Præliminæreks. 1917; Student 1920; cand. med. 1926; Kandidat og Reservelæge paa forsk. Hospitaler; Dr. med. 1933; Specialist i Intern Medicin 1936. Jernkorset af 2. Klasse.

Adr.: Italiensvej 38. S.



Nomano, Fanny, Artist, Dresseur; f. 10. Aug. 1875 i Kbhvn.; D. af Formd. Lars Nomano. Udd. v. Sang og Dans; siden 1912 dresseret Fugle.

Adr.: Westend 3. V.

Nord, Orla Vilhelm, Restauratør; f. 30. Sept. 1875 i Kbhvn.; S. af Vildthandler Nord. Udd. som Slagter; 1894—1908 Cyklerytter; 1908 overtaget Gammel Strands Fiskeeksport; 1925 Restauranten Tivoli Nord (kaldet Posthuset). R.

Adr.: Amagerbrogade 6. S.

Nordentoft, Johs., Provst; f. 20. Sept. 1868 i Brabrand; S. af Sognepræst Peder Nordentoft Thomsen; g. 9. Maj 1899 m. Karen Munck. Cand. theol. 1891; Sognepræst 1899; Provst 1912. R.

Adr.: Sct. Annæ Plads 4. K.

Nissen, Rie, Fotograf; D. af Forfatter, Prof. Jakob Knudsen; g. 20. Dec. 1931 m. Arkitekt William Nissen. Eks. fra Teknologisk Institut;

Nordmann, V. J. H., Statsgeolog, Dr. phil.; f. 23. Febr. 1872 i Kbhvn.; S. af Smedem. A.

Nordmann; g. 16. Nov. 1900 m. Vilhelmine Margrethe Hansen. Student 1893; mag. sc. 1899; Dr. phil. 1908; ansat ved Danmarks geologiske Undersøgelser fra 1899; Statsgeolog 1919. R.
Adr.: Melchiors Plads 5. Ø.



Norholt, Povl Konstantin, Tegner; f. 3. Dec. 1908 i Kbhvn.; S. af Gross. G. K. Norholt. Student 1927 fra Metropolitanskolen; cand. phil. 1928; hos A. P. Møller 1928—30; derefter tegnet til Uge- og Dagblade samt Forlag; adskill. Studierejser til Udlandet.



Norlev, Chr., Sognepræst; f. 16. Okt. 1883 i Vollerup v. Slagelse; S. af Tømrer Hans Nielsen; g. 31. Okt. 1909 m. Sofie Knudsen. Bymissionær 1911—15; Rejsesek. for Kristeligt-socialt Forbund 1915—22; Sognepræst fra 1922.
Adr.: Vangedevej 35. Gent.



Normann, Jacob, Censor, Dr. phil.; f. 2. Sept. 1877 i Kbhvn.; g. 8. Okt. 1920 m. Elna Normann. Student 1897; mag. art. 1905; Dr. phil. 1914; Censor v. Privatteatrene m. m. 1929.
Adr.: Livjærgade 18. Ø.

Normann, L. O., Direktør; f. 1. Okt. 1890 i Kbhvn.; S. af Direktør, Kommandør C. Normann; g. m. Lili Nielsen. Afg. fra Søofficers-skolen 1910; ans. i D. F. D. S. 1910—12 og fra 1915; Direktør 1934. R.
Adr.: Overgaden neden Vandet 11. K.

Norrie, Charlotte, Frue; f. 12. Okt. 1855 i Altona; D. af Generalmajor Johannes Harbou; g. 6. Maj 1885 m. Stabslæge Gordon Norrie.
Adr.: St. Kongensgade 92. K.

Norrie, Gordon, Stabslæge, Dr. med.; f. 6. Maj 1855 i Helsingør; S. af Konsul W. G. Norrie; g. 6. Maj 1885 m. Charlotte Harbou. Student 1873; med. Eks. 1880; Korpslæge 1891; Stabslæge 1911; Dr. med. h. c. 1929. K², D.M. p. p.
Adr.: St. Kongensgade 92. Ø.

Norrie, William Good, Forfatter, fh. Direktør; f. 27. Maj 1866; S. af Bogbinderm. John Norrie; g. 1909 m. Skuespillerinde Olivia Jørgensen. Student 1889; Økonomiinspektør v. forskell. Teatre siden 1897; Direktør v. Det kgl. Teater 1922 og 1924—30. K², D.M. p. p.
Adr.: Christiansholmsvej 48. Klampenb.

Norstrand, Franz, fh. Generalkonsul; f. 2. Sept. 1876 i Aarhus; S. af Etatsraad Carl Norstrand; g. 6. Aug. 1904 m. Lulla Carl. Medindehaver af Firm. Carl Norstrand 1898; Eneindeh. 1912—30; østr.-ungarsk Generalkonsul 1916—19; østrigsk Generalkonsul 1919—21.
Adr.: Østerbrogade 26. Ø.

Norup, Holger Christian, Afdelingsingeniør; f. 21. Maj 1887 i Kbhvn.; S. af Musikdir. I. C. F. Norup; g. 15. Nov. 1913 m. Torla Ingeborg Lagstrøm. Cand. polyt. 1912; ansat som Ing. ved K. T. A. S. 1912; Afdelingsing. 1927.
Adr.: K. T. A. S., Nørregade. K.

Norup, Jens A., Grosserer; f. 26. Juni 1882 i Skals v. Viborg; S. af Landmd. Jens A. Norup; g. 3. Maj 1907 m. Julie Holst. Udd. ved Landbrug; senere Portier v. forskell. Hoteller; fra 1916 Trikotageforretn. sammen med Grosserer I. P. Johansen; 1928 startet et en gros Firma i Trikotage.
Adr.: Reventlowsgade 10. K.

Norvin, William, Professor, Dr. phil.; f. 7. Juni 1878 i Kbhvn.; g. 1915 m. Vilhelmine Brun; Student 1897; cand. mag. 1904; Dr. phil. 1915; Professor 1925.
Adr.: Raadhusvej 41. Charl.

Novi, Cajus, Arkitekt, Akvarelmaler; f. 6. Marts 1878 i Kbhvn.; S. af Etatsraad, Professor Vilhelm Petersen; g. Maj 1914 m. Gertrude Hardy. Afg. fra Kunstakademiet 1904.
Adr.: Vingaards Allé 34. Hell.



Nybo, Inger, Kiropraktor; f. 31. Aug. i Brande; D. af Entreprenør Jacob Nybo. Studeret

1926—34 som Kiropraktor; Dr. i Osteopathy v. The National University of Therapeutics, og i 1934 aabnet Klinik her med Osteopathy.

Adr.: Axeltorv 8. V.

Nyborg, Harald J., Amtsvejsinspektør; f. 15. Jan. 1867 paa Zastrov v. Odense; S. af Forp. M. J. Nyborg; g. 7. Marts 1915 m. Asta Hastedt. Student 1885; cand. polyt. 1892; ansat hos Vejinspektøren for Kbhvn.s Amt fra 1893; Amtsvajinspektør 1922. R.

Adr.: Gl. Kongevej 96. V.

Nybølle, Hans Cl., Professor; f. i Storehedinge; S. af Tømterm. J. C. Nybølle; g. m. Henriette Christine Petersen. Student 1906; cand. mag. 1910; ansat i Det statistiske Departement fra 1910; Kontorchef 1925; Professor v. Universitetet 1936.

Adr.: Aaboulevard 86. N.



Nyboe, M. Ib, Ingeniør; f. 25. Juli 1867 i Koldby v. Thisted; S. af Propr. Joh. C. Nyboe; g. m. Dagmar Helms. Cand. polyt 1892. R. p. p.

Adr.: Duntzfeldts Allé 16. Hell.



Nyegaard, Carl Elliot, Tandlæge; f. 20. Dec. 1900 i Kbhvn.; S. af Byretsdommer Elliot Nyegaard; g. 28. Juni 1925 m. Grete Plenge. Student

Adr.: Pilestræde 40. K.

Nygaard, Axel, Tegner; f. 15. Maj 1877 i Kbhvn.; S. af Skomagerm. C. G. Nygaard; g. 1912 m. Marie Rosenquist. Studier i Udlandet 1895—1902; Tegner v. forskell. Uge- og Dagblade fra 1902.

Adr.: Pile Allé 23. F.

Nygaard, Fredrik, Forfatter og Journalist; f. 30. April 1897 i Kbhvn.; g. 15. Aug. 1923 m. Ellen Kielberg. Udg. talrige Prosabøger og Digt-saml.; Hovedværker: »Kværnen«, Oldtidsroman,



1923, og »Gnister«, udvalgte Digte med Forord af Otto Gelsted, 1935.

Adr.: Østergade 12. K.

Nygård, H. S. A., Arkivar; f. 11. Maj 1869 Nexø; S. af By- og Herredsfoged P. A. H. Nygård; g. 2. Marts 1898 m. Louise Hammerich. Student 1888; cand. mag. 1895; Assistent i Landsarkivet i Viborg 1896; Arkivsekr. i Rigsarkivet 1912; Arkivar I 1923.

Adr.: Strandvej 132 A. Hell.

Nygaard, Vilhelm, Formand f. de samv. Fagforbund, Borgerrepræsentant; f. 11. Jan. 1872 i Kbhvn.. Udd. som Cigarmager; Formd. f. Tobaksarbejderforb. Enigheden 1899—1913; Form. for de samvirkende Fagforbund 1919.

Adr.: Ejderstedgade 12. V.

Nyholm, A. G., Generallojtnant; f. 2. Juli 1861 i Holstebro; S. af Hofjægern., Kaptajn L. C. Nyholm; g. 6. April 1888 m. Mary Eva Carla Fog. Student 1878; Sekondlojtn. 1881; Kaptajn 1897; Oberst 1914; Generalmajor 1918; Generallojtnant 1926. S.K., D.M. p.p.

Adr.: Østerbrogade 1 A. Ø.

Nyholm, Carl, Kontorchef; f. 13. Sept. 1878 i Kbhvn.; S. af Hofjægern., Kaptajn L. C. Nyholm; g. 28. Jan. 1919 m. Theodora Asmussen. Student 1896; cand. jur. 1903; ansat i Skattedepartementet 1905; Kontorchef 1928. R., D.M.

Adr.: Ny Kongensgade 20. V.



Nyholm, Ivar, Kontorchef; f. 2. Juni 1864 i Kbhvn.; S. af Gross. Konsul H. C. Nyholm; g. m. Ingeborg Jørgensen. Student 1882; Kontorchef i Livsforsikringsselsk. Standard 1891—1905; stiftet Livsforsikringsselskabet Danebroge 1906 og Direktør for dette Selskab 1906—08; Kontorchef i Livsforsikringsselskabet Hafnia 1908—35. R., D.M. p.p.

Adr.: Sølvgade 87. K.

Nyholm, Johannes, Kontreadmiral; f. 27. April 1858 paa Valdemarslund, Helsingør; S. af kgl. Skovrider, Forstraad J. G. Nyholm; g. 22. Jan. 1884 m. Dagmar Nyholm. Sekondløjtnant 1879; Kaptajn 1897; Kommandør 1907; Kontreadmiral 1915. K¹, D.M., F.M. i Guld, H.H.T. p.p. Adr.: Bakkegaardsallé 2. V.



Nymarker, Wilmer, Modehandler; f. 22. Maj 1905 i Kbhvn.; S. af Maskinsnedker E. Nymark Pedersen; g. 20. Marts 1932 m. Erna Else Bendtsen. Oplært som Modehandler; Rejsende for københavnske Firmaer i Modebranchen; oprettede selvst. Forr. i Jægersborg Alle 1932. Adr.: Jægersborg Alle 11. Charl.



Nyrop, Johan E., Ingeniør, cand. polyt.; f. 4. Okt. i Kbhvn.; S. af Fabrikant J. E. Nyrop; g. m. Queta Petersen. Cand. polyt. 1917; raadgivende Ingeniør; litterære Arbejder om Catalyse og Tørring. Adr.: Eggersvej 43. Hell.

Nystad, Th., Vice-Skoledirektør, mag. art.; f. 26. Okt. 1887 i Rønne; g. 27. Juli 1918 m. Estrid Jensen. Lærereks. 1908; Student 1913; mag. art. 1928; ansat v. Kbhvn.s Skolevæsen 1909; Vice-Skoledirektør 1933. Adr.: Drosselvej 7. K.

Nystrøm, Eiler, Dr. phil.; f. 2. Marts 1874 i Kbhvn.; S. af Skomager J. M. Nystrøm; g. 5. Jan. 1900 m. Ida Petersen. Student og cand. phil. 1887; Dr. phil. 1918; ansat i Rigsarkivet 1898—1907 og fra 1919; Arkivar I 1931. Adr.: Godthaabsvej 426. Vanløse.

Næsgaard, Sigurd, Dr. phil., Psykoanalytiker; f. 25. Febr. 1883; S. af Grd.j. Martin Næsgaard; g. 1. Aug. 1913 m. Anna Gade. Lærereks. 1905; Student 1908; mag. art. 1915; Dr. phil. 1922. Adr.: Uppsalagade 18. Ø.



Næss-Schmidt, Christian Janus, Sparekassebestyrer; f. 14. Juni 1891 i Haverslev pr. Arden; S. af afd. Distriktslæge C. J. A. Næss Schmidt, Nibe; g. 26. April 1918 m. Holcha Thorstensen-Dalsgaard. Præliminæreks. 1907; hos Fr. Th. Adolphs Enke 1907—09; Assistent i Sparekassen for Kbhvn. og Omegn 1909; Fuldm. i samme 1925; Bestyrer af sammes Vanløse Afd. 1933. Adr.: Jupitervej 11. Vanløse.

Næsted, Aage, Rektor; f. 18. Marts 1877 i Kbhvn.; S. af Garverm., Læderhdlr. Chr. Næsted; g. 23. Sept. 1905 m. Margaretha Elisabeth Larsen. Student 1895; cand. theol. 1902; Gymnasie-lærer 1903; Rektor 1924; Raadmand i Gentofte fra 1934. R. Adr.: Fuglegaardsvej 33. Gent.

Nøkkentved, Chr., Professor, Dr. techn.; f. 3. Dec. 1892 i Tranekær; S. af Godslæge K. V. N. Nøkkentved; g. 18. Nov. 1916 m. Ellen Petersen. Student 1910; cand. polyt. 1915; Dr. techn. 1924; Docent v. Polytekn. Læreanstalt 1928; Professor 1932. Adr.: Dronninggaardsallé 23. Holte.



Nøkke, Einar, Grosserer; f. 26. April 1886 i Kbhvn.; S. af Skibsmægler Ernst Nøkke; g. m. Gertrude Palli. Præliminæreks.; videre Udd. i Østifternes Hypotekforening og i Tyskland; startet eget Firma 1910 Bekkevold & Nøkke, nu under Firma-Navn Einar Nøkke. Adr.: Jægersborg Allé 23. Charl.

Nørby, E., kgl. Operasanger; f. 8. Maj 1896 i Thisted; S. af Lærer Niels Nørby; g. 7. Febr. 1931 m. Guldborg Laursen. Studeret Sang; udg. fra den kgl. Operaskole; Debut 1928 paa det kgl.



Aage Edmund Ramsøe Nørlund. Præliminæreks. 1912; Student 1915; Tandlægeeks. 1918.
Adr.: Frederiksborggade 43. K.

Teater og fast Engagement siden; Koncerter i Udlandet og i den danske Statsradiofoni.

Adr.: Nyhavn 10. K.



Nørlund, N. E., Professor v. Universitetet, Dr. phil.; f. 26. Okt. 1885 i Slagelse; S. af Apoteker Alfred Nørlund; g. 28. Dec. 1912 m. Agnete Wæver. Student 1903; mag. sc. 1910; Dr. phil. 1910; Professor v. Universitetet i Lund 1912—22; Prof. ved Kbhvns Universitet 1922; Direktør for Geodætisk Institut 1928. K¹, D.M. p.p.
Adr.: Stockholmsgade 33. Ø.



Nørgaard, Aslak, Grosserer; f. 26. Jan. 1896 i Aarhus; S. af Fabrikant J. L. Nørgaard; g. m. Esther Schou Jørgensen. Udd. i Læder- og Skind-Branchen i Odense, Aalborg; 1 Aar hos A/S M. J. Ballin & Sønner; startet eget Firma i 1918 i Import og Eksport af Læder, Skind, Gummil og Skotøjsartikler.

Adr.: St. Kongensgade 63 A. K.

Nørgaard, Fr., Etatsraad, Bankdirektør; f. 4. Aug. 1861 i Kbhvn.; S. af Gross. I. P. Nørgaard; g. 8. Sept. 1892 m. Mary Logan. Korrespondent i Landmandsbanken 1886—88; Direktør f. Aarhus Privatbank 1888—1909; Dir. f. Kbhvns. Handelsbank 1909—31. K², D.M. p. p.

Adr.: Østbanegade 3. Ø.

Nørgaard, Haldor, Ingeniør; f. 28. Marts 1898 i Aarhus; S. af Etatsraad, Bankdirektør Fr. Nørgaard; g. 17. Juni 1930 m. Karin Dall. Student 1915; cand. polyt. 1921.

Adr.: Strandagervej 1. Hell.



Nørlund, Caroline Marie Rigmor, Frue, Tandlæge; f. 5. Juli 1895 i Næsby pr. Sorø; D. af Forretningsbest. Peter Jensen; g. 6. Maj 1924; m.

Nørlund, Poul, Dr. phil., Museumsinspektør; f. 4. Nov. 1888 i Slagelse; S. af Apoteker Alfred Nørlund; g. 22. Aug. 1916 m. Nanna Møller. Student 1906; mag. art. 1912; Dr. phil. 1920; Underinspektør v. Nationalmuseet 1917; Inspektør I 1933.

Adr.: 5. Juni Plads 9. F.



Nørregaard, Gunnar Fabritius, Magister; f. 22. Okt. 1883 paa Testrup Højskole; S. af Højskoleforstander, Dr. phil. Jens Nørregaard; g. 24. Jan. 1909 m. Eva Anker. Student 1901; mag. art. 1910; Lærer ved Statens Lærerhøjskole fra 1924.

Adr.: H. C. Ørstedvej 50. V.

Nørregaard, Jens, Professor, Dr. theol.; f. 16. Maj 1887 i Rye; S. af Provst N. Nørregaard. Student 1904; cand. theol. 1910; Dr. theol. 1920; Prof. ved Universitetet 1923; Dr. theol. h. c. i Uppsala 1932.

Adr.: Vodroffsvej 8. V.

Nørregaard Hansen, Ingeborg, kgl. Kammer-sangerinde; f. 25. Juni i Kbhvn.; D. af Fuldm., cand. jur. S. V. Hansen. Elev af Fru S. Keller; studeret i Udlandet; Debut 1899; ansat ved Det kgl. Teater 1901—26. M.I.&A.

Adr.: Tordenskjoldsgade 32. K.

Nørregaard Johnsen, John, Direktør, Restauratør; f. 16. Marts 1886 i Kbhvn.; S. af Pakmester C. Johnsen; g. 22. Juni 1911 m. Marie Elberg. Udd. som Tjener; 1910—24 Hotel Dagmar; 1925—30 Haandværkerforeningen i København; 1932 Borgernes Hus.

Adr.: Rosenborggade 1. K.

Nørrelund, Asbjørn J., Direktør, cand. jur.; f. 4. Sept. 1881 i Baring; S. af Grdj. J. H. Nørrelund; g. 7. Maj 1910 m. Margrethe Knudsen. Student 1901; cand. jur. 1907; Kontorchef i Mejeriernes og Landbrugets Ulykkesforsikr. 1909; Direktør 1935.

Adr.: Rathsacksvej 1. V.



Ochsner, Hjalmar, Ingeniør, Driftsbestyrer; f. 2. Aug. 1881 i Kbhvn.; S. af Klokker K. G. Ochsner; g. 4. April 1925 m. Inge Nees. Student 1898; cand. polyt. 1905; ansat i F. L. Smidth & Co. A/S 1905; Driftsbestyrer for Firmaets Støberi i Valby fra 1924.

Adr.: Martensens Allé 9. V.

Odder, Johannes, Generalmajor; f. 18. Nov. 1861 i Kbhvn.; S. af Skræderm. J. M. S. Odder; g. 3. Juni 1887 m. Sophie Loehr. Sekondløjtn. 1881; Kaptajn 1897; Oberstløjtn. 1909; Oberst 1913; Generalmajor 1918. K², D.M.

Adr.: Heibergsgade 18. K.

Odel, Axel, Underdirektør v. Orlogsværftet; f. 16. Nov. 1891 Kbhvn.; g. 30. Dec. 1916 m. Elisabeth Haas. Udd. paa Søværnets Ingeniørskole og i Berlin, Charlottenburg; Ingeniørass. 1913; Marineing. 1918; Værftsing. 1919; Underdirektør 1921: R.

Adr.: Sct. Pauls Plads 1. K.



Oelsner, Waldemar Eduard, Raadg. Ingeniør vedr. Bygningsakustik; f. 2. Aug. 1891 i Tysk-

land; S. af Maskining. Eduard Oelsner; g. 19. Maj 1918 m. Karla Marie Bailum. Udd. som Kemiker; under Krigen Flyver; studeret akustiske Problemer; en Række Opfindelser og Patenter paa dette Omraade. Jernkorset.

Adr.: Rosenborggade 5. K.



Ohlsen, Jørgen E., Grosserer, Generalkonsul; f. 28. Dec. 1886 i Kbhvn.; S. af Gross. N. E. A. Ohlsen; g. 9. Aug. 1911 m. Marie Houlberg. Student 1906; Udd. i Udlandet; Grossererborger-
skab 1911; Generalkonsul f. Letland 1934. R.

Adr.: Vangedevej 168. Søborg.

Ohrt, Ferdinand, Dr. phil.; f. 17. Nov. 1873 paa Sandbjerg i Sundeved; S. af Godsinspektør Andreas Ohrt. Student 1892; cand. theol. 1898; cand. mag. 1901; Dr. phil. 1922.

Adr.: Beatesvej 1. Valby.

Okholm, B., Instrumentmager; f. 23. Jan. 1893 i Gjødvad; S. af Skolelærer Lars Peder Sørensen; g. 27. Okt. 1914 m. Anna Rasmussen. Udd. som Instrumentm. og fra 1917 egen Forretning.

Adr.: Vesterbrogade 61. V.



Okkels, Harald, Dr. med.; f. 15. Okt. 1898 p. Fred.berg; S. af Overdyrlæge Lars Okkels; g. 13. Jan. 1926 m. Mag. art. Ellinor Henriques. Student 1916; med. Eks. 1924; Dr. med. 1930.

Adr.: Jacob Erlandsensgade 1. Ø.

Oldenburg, Erik, fh. Landsdommer; f. 21. Nov. 1864 i Helsingør; S. af Geheimekonferensraad Valdemar Oldenburg; g. 21. Aug. 1895 m. Ursula Marie Müller. Student 1882; cand. jur. 1888; Overretsassessor 1902; Dommer i Østre Landsret 1919—32. K², D.M.

Adr.: Strandboulevard. Ø.



Oldendow, Knud H., Kontorchef; f. 18. Nov. 1892 i Ranum; S. af Politikass. Hans Peter Petersen; g. 18. Nov. 1921 m. Nina Christiansen. Student 1910; cand. jur. 1920; kgl. Insp. og Skifteforvalter i Sydgrønland 1924; Landsfoged over Sydgrønland 1925; Kontorchef under Grønlands Styrelse 1932; skrevet flere Bøger om grønlandske Forhold. R.

Adr.: Alléen 12. Kastrup.

Olesen, Chr. H., Direktør; f. 31. Jan. 1885 i Kbhvn.; S. af Etatsraad C. A. Olesen; g. 25. Febr. 1921 m. Anna Claritte Louise Caroline Hertha de Mylius. Student 1903; Handelsudd.; ansat i A/S. De danske Spritfabrikker fra 1909; Direktør 1920. K², D.M. p. p.

Adr.: Grønningen 5. K.



Olesen, John, Læge; f. 21. Aug. 1889 i Billum; S. af Grd. Ole Johnsen Olesen; g. m. Erna Anna Käthe Jessen. Student 1908; med. Eks. 1916; prakt. Læge i Nørager 1917—1922; i Jerslev fra 1922—24; i Esbjerg 1924—30; Læge v. Badeanstalten København fra 1930.

Adr.: Drosselvej 16. F.

Olesen, Niels, Overretssagfører; f. 20. Aug. 1881 i Roskilde; S. af Etatsraad C. A. Olesen; g. 1930 m. Asta Løffler. Student 1900; cand. jur. 1908; Overretssagf. 1911. R., D.M. p. p.

Adr.: Amagertorv 24. K.

Olesen, Th., Grosserer; f. 23. Okt. 1884 i Bøvlingbjerg; S. af Rejsende Niels Olesen; g. 6. Nov. 1912 m. Inge Poulsen. Handelsudd.; Grossererborgerskab 1912; Fabrikantborgersk. 1916.

Adr.: Strandvej 470. Vedbæk.

Olesen, Thomas P., Direktør; f. 16. Jan. 1904 i Hjørring; S. af Spritfabrikant M. Olesen. Stu-



dent 1921; Handelseks. 1924; Disponent i Andersen & Bruun Fabriker 1927—31; Direktør Esprit de Valdemar 1932.

Adr.: Amaliegade 3. K.

Olivarius, Chr. Fr., Overretssagfører; f. 17. Juni 1872 i Eskilfjörður p. Island; S. af Byfoged W. C. B. Olivarius. Student 1890; cand. jur. 1896; Overretssagfører 1899.

Adr.: Østerbrogade 89. Ø.



Olrik, Chr., Arkitekt, Bygningsinspektør; f. 19. Dec. 1881 i Ølgod; S. af Sognepræst Chr. Olrik; g. 4. Sept. 1909 m. Anna Sophie Amalie Borup. Udd. paa Tekn. Selskabs Skoler, paa Kunstakademiet og i Udlandet; ansat ved Søværnets Bygningsvæsen fra 1907; Bygningsinspekt. 1921—36. R., H.H.T.

Adr.: Willemoesgade 34. Ø.

Olrik, Chr., Underdirektør, Overretssagfører; f. 14. Maj 1877 i Kirke Helsing; S. af Provst C. M. Olrik; g. 25. Maj 1904 m. Catharine Høst. Student 1896; cand. jur. 1903; Overretssagf. 1916; juridiske Sekretær i Assurancekomp. Baltica 1916; Underdirektør 1931.



Olrik, Henrik Gerner, Kontorchef; f. 30. Aug. 1876 i Skelskør; S. af Premierløjtn. i Flaaden H. G. S. Olrik; g. 28. April 1904 m. Henriette Funch Thomsen. Student 1895; cand. jur. 1903;

ansat i Generaldirektoratet for Statsb. fra 1907; Kontorchef 1920; personalhist. Forf. (Speciale: H. C. Andersen). R., D.M. p.p.
Adr.: Sølvgade 40. K.

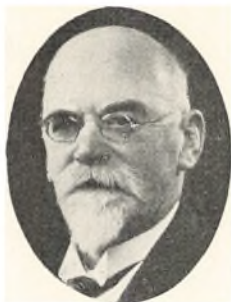

Olrik, Jørgen, Museumsinspektør; f. 10. Aug. 1875 paa Fred.berg; S. af Kunstmaler, Professor Henrik Olrik; g. 1. Nov. 1898 m. Hedevig Louise West.. Student 1892; cand. mag. 1898; ansat v. Dansk Folkemuseum fra 1894; Inspektør fra 1910; statsansat v. Nationalmuseet fra 1920. R.
Adr.: Christiansvej 23. Charl.

Olsen, Alfred, Grosserer; f. 30. Juni 1876 i Roskilde; S. af Propr. O. Olsen. Grosserer fra 1901.

Adr.: Egebækgård pr. Nærum.

Olsen, Aug., Direktør; f. 5. Sept. 1874 i Kbhvn.; S. af Smedemester F. V. Olsen; g. 27. Nov. 1909 m. Andrea Jensen. Udd. hos Eddikebrygger V. Lange; Prokurist her 1890—98; Danske Olie-møller 1900—14; Bogholder og Prokurist hos Sadolin & Holmblad 1914—32; 1933 Direktør i A/S. Bircka, Billettrykkeri.

Adr.: Sct. Jacobsgade 11. Ø.

Olsen, Axel, Overretssagfører; f. 4. Juli 1865 i Kbhvn.; S. af Tømrerm. Peter Olsen; g. 1920 m. Adjunkt Josephine M. D. de Fine Skibsted. Student 1883; cand. jur. 1888; Overretssagfører 1891. R., D.M. p.p.



Olsen, Chr., Ejendomsmægler; f. 22. Marts 1875 i Roskilde; S. af Modelsnedker Christen Olsen; g. 13. Maj 1895 m. Olga Karoline Clausen. Handelsudd. ved Urtekram; 1916 over til Ejendomshandel; eksam. Ejendomsmægler 1932.
Adr.: Dannebrogsgade 4. V.

Olsen, Claus J., Malermester; f. 18. Aug. 1864 i Holbæk; g. 8. Maj 1891 m. Jensine Christine Hansen. Udd. ved Malerfaget; Elev af Kunstakademiet. R., D.M. p.p.
Adr.: Nørre Søgade 23. K.

Olsen, Edmund, Formand f. Tobaksarbejderforbundet; f. 16. Aug. 1878 i Kbhvn.; S. af Møllersvend Johannes Olsen; g. 19. Nov. 1897 m. Aurora Neess. Udd. som Cigarsorterer.
Adr.: Værnedamsvej 14. V.



Olsen, Einer, Direktør; f. 29. Jan. 1893 i København; S. af Direktør Henry Olsen; g. 3. Sept. 1905 m. Margrethe Berentzen. Handelsudd. i Kolonial; 1905—08 egen Forretning; derefter til Australien; ansat i Henry Olsens Eksportforr. fra 1908; tilbage til Danmark 1917 og overtog Ledelsen af Firmaet som Direktør 1921.

Adr.: Knippelsbrogade 2. K.

Olsen, Eugen Bjerresøe, Landsretssagfører; f. 15. Okt. 1899 i Kbhvn.; S. af Generaldirektør Ole Olsen; g. 7. Febr. 1925 m. Ida Marie Knipschildt. Student 1918; cand. jur. 1923; Sagfører 1927.

Adr.: Grumstrupsvej 24. Hell.

Olsen, Evald A., Ingeniør; f. 24. Marts 1900 p. Fred.berg; S. af Blikkenslagerm. Evald W. Olsen; g. 24. Maj 1925 m. Magdalene Thomsen. Student 1918; cand. polyt. 1924; 1925 overtaget Faderens Firma sammen med Wilh. E. Olsen.

Adr.: H. C. Ørstedsvej 11 A. V.



Olsen, Ferdinand, Tandtekniker; f. 30. Marts 1899 i Slagelse; S. af Restauratør Søren Olsen; Udd. som Tandtekniker; fra 1925 egen Forretning som Tandtekniker. Deltaget i og vundet en Række Motorløb.

Adr.: Amagerbrogade 36. S.

Olsen, Hans Nicolaj, Fabrikant; f. 25. Maj 1865 i Buddinge; S. af Landmd. Christen Olsen; g. 15. Juni 1911 m. Johanne Alma Jensen. Børstenbinderlære 1880—84; Svend 1884—86; 1886 etablerede Forretn. i Thorsgade 36—38; 1896 til Nørrebrogade 102, hvor Fabrikken stadig er beliggende; Børsenbinderborgerskab 1897.

Adr.: Nørrebrogade 102. N.



Olsen, Jens, Direktør, Vaskeriejer; f. 31. Aug. 1894 i Kbhvn.; S. af Direktør J. O. F. Olsen; g. 5. Juli 1929 m. Edith Nielsen. Realeks. 1920; Købmandsskolen; Købmandslære hos Brdr. Justesen; Repræsentant; Selvst. Købmandsforretn. 1927; 1933 Dir. for A/S Adam.

Adr.: Brolæggerstræde 9. K.



Olsen, Johannes, Statsmeteorolog; f. 1. Febr. 1894 i Frankerup v. Kallundborg; S. af Grdj. Søren Olsen; g. 26. Dec. 1922 m. Else Westergaard. Student 1912; cand. mag. 1917; Assistent v. Polyteknisk Lærestalt 1918—25; Bestyrer af magnetisk Observatorium, Godhavn, 1926—32. Afdelingsmeteorolog 1932; Statsmeteorolog 1934.

Adr.: Gladsaxevej 10. Søborg.

Olsen, Knud H., Kunstmaler; f. 28. Febr. 1878 i Kbhvn.; S. af Orgelbygger Knud Olsen; g. 3. Juni 1903 m. Gerda Knoop. Udd. ved Malerfaget; Elev paa Kunstakademiet 1895—99; udstillet 1907—10 paa Kunstnernes Efterårsudst., Charlottenborg, fra 1908 paa Foraarsudstill.

Adr.: Sdr. Boulevard 59. V.

Olsen, O. L., adm. Direktør; f. 24. Oktbr. 1875 i Tølløse; S. af Tømrerm. L. Olsen; g. 10. Maj 1901 m. Agnes Nielsen. Præliminæreks. 1893; ansat hos Otto Volqvartz 1894—98; 1899 hos



Brødrene Dahl; Prokurist 1917; optaget i Firmaet 1919; Direktør 1935. R.

Adr.: Vesterbrogade 4. V.

Olsen, Olaf, Modelsnedkermester; f. 30. Juni 1879 i Køge; S. af Skomager Karl Peter Olsen; g. 13. Nov. 1902 m. Else Larsen. Udd. som Snedker.

Adr.: Titangade 1. N.

Olsen, Ole, fh. Generaldirektør; f. 5. Maj 1863 i Stareklint; S. af Husmd. Ole Olsen; g. 29. Jan. 1893 m. Anna Ludovika Hendriksen. Oprettede Nordisk Films-Kompagni 1905; Generaldirektør for A/S. N. F.-K. 1911—22.

Adr.: Stengaarden, Baunegaardsvej. Hell.



Olsen, Oluf Sylvest, Overpostmester; f. 9. Nov. 1890 i Udesundby; S. af Grdj. C. Sylvest Olsen; g. 29. April 1916 m. Anna Margrethe Jørgensen. Ansat i Postvæsenet fra 1906; Overpostmester 1933.

Adr.: Gersonsvej 55. Hell.

Olsen, Carl Otto, Komponist, Pianist, Klaverpædagog; f. 8. Jan. 1882 i Kbhvn.; S. af Bogtrykker A. Chr. Olsen; g. 1907 m. Karla Koldbech. Musikuddannelse.

Adr.: Ø. Farimagsgade 14. K.

Olsen, R. P., Værkstedschef; f. 19. Juni 1874 i N. Alslev; S. af Grdj. Knud Olsen; g. 5. Nov. 1909 m. Kirstine Nielsen. Præliminæreks. 1899; cand. polyt. 1904; ansat v. Statsbanerne fra 1904; Værkstedschef ved Centralværkstedet i Kbhvn. 1919. R., D.M.

Adr.: Brøndsteds Alle 5. V.

Olsen, Sigfred Julius, Bankbestyrer; f. 4. Febr. 1896 i Skovshoved; S. af afd. Arbejdsmand N. P. Olsen; g. 9. Dec. 1922 m. Margrethe Sørensen. Assistent i Discontobanken 1915—24;



Ass. i Ordrup-Charlottelund Bank 1926—27; Bestyrer af sammes Skovshoved Afd. siden 1927. Adr.: Søbakken 16. Charl.



celainsmaler- og Malerlære; Elev paa Kunstakademiet 1880—83.

Adr.: Frederiksberg Alle 13 A. V.



Olsen, Søren Peter, Entrepr. f. 23. Juli 1872 i Horsens; S. af Smed Niels Olsen; g. 10. Dec. 1897 m. Caroline Christensen. Udd. som Sømand fra 1888—1898; etabl. 1904 egen Stevedorevirksomhed; 1916 omdøbtes Forretn. til Kbhvns. Steved. Comp. med S. P. Olsen som Eneindehaver.

Adr.: Niels Juulsgade 8. K.



Olsson, Aksel Erik, Hovedkasserer; f. 13. Febr. 1893 i Kbhvn.; S. af Murerarbejdsmand John Olsson; g. 13. Maj 1926 m. Elna Sophie Brodthagen. Udd. som Cigarmager 1909—12; senere ansat i forskellige Kontorstillinger; Hovedkass. for Dansk Handels- og Kontormedhjælperforbund 1932.

Adr.: Herlufsholmsvej 23 B. Vanløse.

Olsen, Valdemar, Kontorchef; f. 7. Sept. 1875 i Kbhvn.; S. af Manufakturhdr. August Olsen; g. 24. Dec. 1901 m. Skolebestyrerinde Rigmor Brasch. Lærereks. 1894; Kontorchef i Kbhvns. Skoledirektionen 1919. R.

Adr.: Bülowsvej 30. V.

Olufsen, A. Th., Justitsraad, fh. Kasserer i H. M. Kongens Intendantur; f. 1. Decbr. i Biserup pr. Rude; S. af Købmd. Hans Olufsen; g. m. Edel Bang. Præliminæreks. 1887; ansat i Hofmarskallatet fra 1887; Ekspeditionssekretær 1906; Kasserer i H. M. Kongens Intendantur 1920—35; Insp. v. Rosenborg Slot 1935. R., D.M. p.p.

Adr.: Øster Voldgade 4 A. Ø.



Olsen-Ventegodt, Hilda, Frue, ital. Translatør; f. 20. Febr. 1866 i Kbhvn.; D. af Overretsprokurator I. L. Simonsen; g. 19. Dec. 1893 m. Maleren Peter Olsen-Ventegodt; kgl. Translatør i Italiensk 1904.

Adr.: Frederiksberg Alle 13 A. V.



Olufsen, Axel Jørgen Julius, Læge; f. 7. Maj 1865 i Slagelse; S. af Købmd. Hans Olufsen; g. 3. Dec. 1895 m. Thyra Pauline Jacoby. Student 1884; med. Eks. 1892; Rude 1892—93; Randers 1893—95; Praksis paa Fr.berg 1895.

Adr.: Gl. Kongevej 102. V.

Olsen-Ventegodt, Peter, Maler; f. 31. Maj 1863 paa »Ventegodt«; S. af Forpagter Jens Olsen; g. 19. Dec. 1893 m. Hilda Simonsen. I Por-



Olufsen, Peter Danckwardt, Overretssagfører; f. 17. Marts 1891 paa Qvistrup; S. af Godsejer, Landstingsmd. Peter Olufsen; g. 22. Maj 1934 m. Ebba Olsen. Student 1909; cand. jur. 1915; Overretssagfører 1918.

Adr.: Amagertorv 24. K.

Oppenheim, Albert, Arkitekt; f. 13. Decbr. 1879 i Randers; S. af Købmd. Carl Oppenheim; g. 4. April 1905 m. Ellen Jenny Meyer. Tømrersvend 1881; senere Udd. hos Arkitekter, paa Kbhvns. tekn. Skole og Kunstakademiet.

Adr.: Strandvej 59. Ø.



Oppenheim, Kaj Seth, Landsretssagfører; f. 3. Febr. 1893 i Kbhvn.; S. af Overretssagf. Gerson Oppenheim; g. 1. Juni 1919 m. Inger Warburg. Student 1911; cand. jur. 1917; Landsretssagfører 1922.

Adr.: Strandøre 17. Ø.

Oppenheim, Morits, Overretssagfører; f. 1. April 1886 i Kbhvn.; S. af Overretssagf. Gerson Oppenheim; g. 6. Juni 1917 m. Melanie Mathiasen. Student 1904; cand. jur. 1910; Overretssagfører 1913.

Adr.: Lundsgade 4. Ø.



Oppenheim, Otto, Direktør; f. 27. Decbr. 1882 i Westfahlen Rahden; S. af Gross. i Tyskland, Daniel Oppenheim; g. 1. Juli 1920 m.

Irene Schwarz. Udd. i Udlandet i Kornbranchen; i Udlandet til 1929; 1930 Direktør i A/S Grana, Kbhvn.

Adr.: Boruholmsgade 3. K.



Oppermann, Carl Rudolph Theodor, fh. Museumsdirektør; f. 8. Oktbr. 1862 paa Fredberg; S. af Kontorchef R. Th. Oppermann; g. 1. Marts 1895 m. Marie Francizka Thomsen. Student 1881; Insp. ved Ny Carlsberg Glyptotek 1897—1915; Direktør for Thorvaldsens Museum 1921—32. R., D.M. p.p.

Adr.: Stockholmsgade 41. Ø.



Orla-Jensen, Sigurd, Professor, Dr. phil.; f. 28. Nov. 1870 i Kbhvn.; S. af Gross. J. Jensen; g. 9. Decbr. 1910 m. Anna Gjerulff. Præliminæreks. 1887; cand. polyt. 1893; Dr. phil. 1904; Prof. v. Polyt. Læreanst. 1908. R., D.M. p.p.

Adr.: Sølvgade 83. K.



Orlow-Andersen, Marie, Frk., Inspektrice; f. i Hillerød; D. af Fabrikejer Niels Orlow-Andersen. Ansat i K. T. A. S. fra 1893; Forstanderinde for Vester Central 1912; Overforstanderinde for Provinsafd. Kbhvn. 1932; Inspektrice i Kbhvn. og Omegn 1935.

Adr.: K. T. A. S., Nørregade. K.

Ortmann, Frits, Overretssagfører; f. 20. Febr. 1864; S. af Præst Edvard Vilhelm Ortmann; g.



4 Jan. 1896 m. Lili-Ann Nodermann. Direktør for Arbejdernes kooperative Byggeforening; Formd. i Best. f. Rederierne Amos og Anholt. Adr.: Østerbrogade 95 IV. Ø.



Ostenfeld, Christen, Ingeniør, Dr. techn.; f. 27. Novbr. 1900 paa Fredberg; S. af Prof. A. Skovgaard Ostenfeld; ugift. Student 1918; cand. polyt. 1924; Ansættelse og Studieophold i Udlandet 1924—30; Dr. techn. 1931; selvst. Virksomhed som raadgiv. Ing. fra 1930. Adr.: Skjoldsgade 9. Ø.



Ostenfeld, Jens Spliid Møller, Lektor, Dr. phil.; f. 5. Nov. 1875 i Skørring Mølle; S. af Rasmus Ostenfeld, Møllejeer; g. 1^o 21. Marts 1902 m. Anna Jensen; 2^o 20. Dec. 1930 m. Ellen Borch Jacobsen. Cand. mag. 1899; Dr. phil. 1909; Lektor 1921. R. Adr.: Livjærgergade 21. Ø.

Ostenfeld, Julius Grundtvig, Lektor, Translatør; f. 2. Juli 1872 i Sødringholm; S. af Herregaardsforp. Christian Frederik Ostenfeld; g. 11. Oktbr. 1901 m. Anna Ottosen. Cand. mag.; Lektor 1919. Adr.: Virginiavej 2. F.

Ostermann, H. G., Direktør; f. 27. Nov. 1884 i Kbhvn.; S. af Købmand J. Ostermann; g. 27.

Nov. 1909 m. Johnna Christgau. Præliminæreks. Handelsudd.; 1928 indtraadt som Driftsleder i Firmaet Johannes Allen, og fra 1931 Direktør for samme.

Adr.: Griffenfeldtsgade 32. N.



Ottesen, Carl J., fh. Fabrikinspektør; f. 2. Maj 1868 paa Tranekjær; S. af Materialforv., eksm. jur. S. Ottesen; g. 23. Oktbr. 1925 m. Elna Madsen. Eksam. polyt. 1888; cand. polyt. 1894; Insp. i Fabrikdirektoratet 1905—35; Formd. for Udstillingen for Arbejderbeskyttelse fra 1912. R.

Adr.: Kildeskovsvej 72. Gentofte.

Ottesen, Chr., Forstander for det kgl. Vajsenhus; f. 24. Juni 1864 i Kbhvn.; S. af Sognepræst Otto Ottesen; g. 17. Maj 1894 m. Emilie Poulaine Buemann. Student 1883; cand. theol. 1888; ansat v. Det kgl. Vajsenhus fra 1893; Forst. fra 1911. R., D.M.

Adr.: N. Farimagsgade 51. K.

Otterstrøm, C. A. C., Oberst; f. 7. Septbr. i Kbhvn.; S. af Konferensraad, Vandbygningsdirektør Chr Otterstrøm; g. 16. Septbr. 1902 m. Johanne Tiemroth. Student 1890; Premierløjtn. 1893; Generaltøjmester, Oberst i den siamesiske Hær 1911—15. R. p.p.

Adr.: Kristianiagde 18. K.



Otterstrøm, C. V., Fiskeribiolog, mag. scient.; f. 23. Jan. 1881 i Nordby paa Samsø; S. af Sognepræst C. E. Otterstrøm; g. 30. Marts 1914 m. Julie Haar. Student 1899; mag. sc. 1906; Ass. hos Statens Tilsynsførende v. Ferskvandsfiskeriet 1907—17; Leder af Landbrugsmin.s Undersøgelser af de ferske Vandes Fiskeriforhold 1914—26; Fiskeribiolog v. Dansk biologisk Station 1927.

Adr.: Frederiksdal pr. Lyngby.



Otto, Frederik Adolph Julius Theobald, Organist og Koncertsanger; f. 19. Marts 1881 i Kbhvn.; S. af afd. Overlæge Wilhelm Otto; g. 1. Decbr. 1901 m. Pianistinde Anna Nielsen. Student, cand. phil. 1899; udd. som Organist og Sanger; Organist v. Immanuelskirken 1905—24; derefter v. Gjentofte Kirke.

Adr.: Esthersvej 18. Hell.



Otto, Grethe, Speaker v. Statsradiofonien; f. i Seest v. Kolding; D. af Prop. Henning Otto; g. 1936 m. Skuespiller, Regissør v. Statsradiofonien Knud Schrøder. 1921 Realeks.; Sangundervisn. i 5 Aar hos Katharina Holm; Italiensk og Musikteori; alm. Kontorudd.; fra 1931 Speaker ved Statsradiofonien.

Adr.: Sundvej 12. Hell.

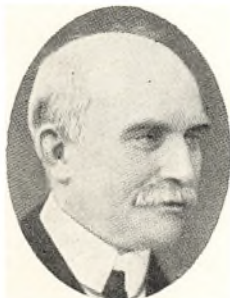

Ottosen, Carl, Overlæge; f. 26. Juni 1864 i Elling v. Frederikshavn; S. af Grdj. O. C. Jensen-Vangen; g. 5. Juli 1923 m. Carla Rasmussen. Student 1889; med. Eks. 1896; Overlæge og Direktør for Skodsborg Badesanatorium fra 1900. R.

Adr.: Solskrænten. Skodsborg.

Ottosen, Ingemann, Lektor; f. 4. Jan. 1872 i Rørholt; S. af Prop. Chr. Ottosen; g. 1. Juli 1925 m. Agnes Sophie Boserup. Student 1891; mag.

art. 1899; Lærer v. kbhvn.ske Skoler fra 1898; Lektor 1919—36. R.

Overgaard, Chr., Direktør, Dr. techn.; f. 10. Maj 1876 paa Hindsels; S. af Propr. Jacob Overgaard; g. 27. Septbr. 1913 m. Ellen Simmelkiær. Eksam. polyt. 1897; cand. polyt. 1902; ansat v. Burmeister & Wain fra 1902; Direktør 1919—33 K², D.M. p.p.

Adr.: Søbakken 9. Skovshoved.

Overgaard, Johannes, Assurandør og statsaut. Ejendomsmægler; f. 1875 p. Overgaardsminde; S. af Propr. Nikolaj Overgaard; g. 1930 m. Karen Grønning. Udd. som Landmd.; eksam. som Ejendomsmægler 1934.

Adr.: Strandgade 4 B. K.



Ovesen, Holger, Tandlæge; f. 1. April 1890 i Nakskov; S. af Red. Holger Ovesen; g. 9. Aug. 1930 m. Inger Margrete Hess. Tandlægeeksamen 1913; Praksis i Vejle 1915—30; i Kbhvn. og Herlev fra 1930.

Adr.: Vimmelskafte 30. K.



Ovesen, Oscar, Skibsreder, Grosserer; f. 16. Marts 1893 i Nakskov; S. af Red. Holger Ovesen; g. 15. Septbr. 1916 m. Gudrun Hansen. Grossererborskab 1921.

Adr.: Kastelsvej 19. Ø.

Oxenvad, Aage Marius Petersen, kgl. Kapelmusikus; f. 16. Jan. 1884; S. af Grdj. Peter Lauritsen; g. 18. Aug. 1912 m. Gudrun Møller. Udd. Kgl. d. Musikkonservt.; Studierejser til Paris.

Adr.: Solsortvej 117. F.

Pade, H. W., Direktør; f. Jan. 1880 i Kbhvn.; S. af Gross. W. O. Pade; g. i April 1909 m. Rosa Braun. Teknisk Udd.; Ing. i A/S Nordiske Ka-



bel og Traadfabrikker 1904; teknisk Direktør 1917. R.

Adr.: Klampenborgvej 12. Klampenb.



fra 1920; Studierejser til Oxford, Berlin, Paris og London 1922, 1930, 1932.

Adr.: Toldbodvej 28. K.



Palbo, Hans, Overopsynsmand; f. 15. Oktbr. 1871 i Kbhvn.; S. af fh. Forv. Niels Larsen; g. 17. Decbr. 1897 m. Anna Katrine Nielly. Kvartermester v. Øresundshospitalet 1905—13; Overopsynsmand v. Bispebjerg Hosp. fra 1913.

Adr.: Bispebjerg Hospital. N.



Palmhøj, Ingemann, Violinst i Statsradiofonien; f. 19. Maj 1898 i Aarhus; S. af Forv. i Fællesforen. f. D. Brugsforen. M. Palmhøj; g. 25. Maj 1923 m. Asta Hansen. Udd. hos Koncertm. Carl Overgaard og kgl. Kammermusikus Peder Møller; Koncertmester hos Wiwex 1921—31; fra 1931 i Statsradiofonien.

Adr.: Vigerslev Allé 84. Valby.



Palle, Jens, Direktør; f. 1. Aug. 1889 i Aarhus; S. af Sandgraver Jens Jensen; g. i Marts 1930 m. Edith Henny. Marinens Elevskole; Certifikat som Radiotelegrafist; Student 1917; 1. Del af polyteknisk Eks. 1919; 1932 Direktør for A/S Vesta; 1934 tillige Direktør for Société Anonyme Vesta, Bryssel.

Adr.: Gustav Johansensvej 4. F.



Palsbo, Ole Skytte, Direktør; f. 11. Aug. 1911 i Kbhvn.; S. af Direktør A. Palsbo. Handelssk. Eksam. 1927; 1931 ansat hos Salicath som Repræsentant; 1934 Disponent og fra 1936 Direkt. Adr.: Tagensvej 66. N.

Palsby, Ludvig, Bankier; f. 6. Febr. 1887 i Frederikssund; g. 7. Marts 1909 m. Helene Jensen. Udd. i Bankiervirksomhed; etabl. 1917.

Adr.: Svanemøllevej 43. Hell.

Pallis, Svend Aage Frederik Dichmann, Bibliotekar, Dr. phil.; f. 15. Juni 1894 i Kbhvn.; S. af Stabsintendant Christian Emil Pallis. Student 1912; cand. phil. 1913; mag. art. i sammenlignende Religionshistorie 1918; Dr. phil. 1919; Bibliotekar af 2. Grad v. Det kgl. Bibliotek

Palsby, Ove, Bankdirektør, cand. jur.; f. 29. Oktbr. 1890 i Kbhvn.; S. af Partikulier J. N. Palsby; g. 4. Maj 1917 m. Hedevig Christensen. Student 1909; cand. jur. 1917; Prokurist i Bankierfirmaet L. Palsby 1918—29; Direktør i Folkebanken 1929.

Adr.: Jægersborg Alle 11. Charl.



Palsbøll, Jørgen T. W., Direktør; f. 14. Dec. 1900 i Kbhvn.; S. af Direktør Vilh. Petersen; g. 29. Maj 1925 m. Poula Jørgensen. Udd. i Manufakturbranchen i Ind- og Udlandet; 1923 ansat hos S. Seidelin A/S, Kbhvn.; Rejsende 1925; Disponent og Prokurist 1927; Direktør 1932; Medl. af Best. f. Foren. af danske Manufaktur-Grossister.

Adr.: Skindergade 7. K.



Paludan, Hans Christian, Ingeniør; f. 21. Febr. 1877 i Maltbæk; S. af Lærer O. F. Paludan; g. 12. Juni 1908 m. Ernesta Andersen. Student 1896; stud. med. 1896—98; Hannover Technische Hochschule 1898—1901; 1901—05 ansat i Tyskland som Montør og Ingeniør; 1905—1930 Ing. hos Kemp & Lauridsen; 1923—31 Medindehaver af samme; 1931 Raadgivende Ingeniør.

Adr.: Linnésgade 39. K.

Paludan, Hother August, Arkitekt, Palæforv.; f. 9. Okt. 1871 i Raarup; S. af Sognepræst Otto Paludan; g. 10. Septbr. 1905 m. Elisabeth Rode. Afg. fra Kunstakademiet 1904; Palæforvalter v. Amalienborg 1932. R.

Adr.: Chr. VII's Palæ, Amalienborg. K.

Paludan, Jacob, Forfatter; f. 7. Febr. 1896 i Kbhvn.; S. af Prof. Jul. Paludan. Realeks. 1912; cand. pharm. 1918.

Adr.: Birkerød.



Park, Aage, Overretssagfører; f. 24. April 1885 i Løgstør; S. af Apoteker N. V. B. Park; g. 24.

Oktbr. 1913 m. Helga Zeuner. Student 1904; cand. jur. 1910; Overretssagf. 1913. R. p.p. Adr.: Tuborgvej 80. Hell.

Parker, J. G., Politimester; f. 6. Decbr. 1880 i Kbhvn.; S. af Partikulier L. Pedersen; g. 25. Juli 1916 m. Hilda Eltzholts. Student 1899; cand. jur. 1905; Politimester 1919. R. p.p. Adr.: Falkoner Alle 116 B. F.



Parsmar, Hans Christian, Direktør; f. 17. Juni 1887 i Kbhvn.; S. af Portner O. A. Nielsen; g. 12. Jan. 1912 m. Sylvia Pedersen. Præliminæreks. 1903; Købmandsskolen; derefter handelsudd. fra 1913; Direktør for Anglo-American Import Compagni; 1921—24 Ophold i Udlandet; fra 1924 Salgschef hos Trolle & Yde; 1928 Jernbane-Reklamen; fra 1932 Medstifter og Direktør for A/S Albea (Reklamebureau) og Kbhvn.s Omegns Plakatsejler.

Adr.: Thorvaldsensvej 7. V.



Paul-Petersen, Aage Bartholdus, Arkitekt, Oberstløjtn.; f. 16. Febr. 1882 i Kbhvn.; S. af Krigsassessor og Forst. Paul Petersen; g. 15. April 1916 m. Johanne Margrethe Petersen. Praktisk og teoretisk Uddannelse; fra 1919 ansat ved Statsbanerne. R.

Adr.: Gruts Alle 8. Hell.

Paulsen, Aage C. H., Tandlæge; f. 22. Febr. 1899; S. af Gross. P. H. Paulsen; g. 4. Oktbr. 1924 m. Else Madsen. Realeks.; Telegrafass. til 1925; 1925 Klinikbest. v. Kbhvn.s Skoletandklinik.

Adr.: Gothersgade 10. K.

Paulsen, Julius, Figurmaler, Professor; f. 22. Oktbr. 1860 i Odense; S. af Købmd. K. Chr. Paulsen; g. 1900 m. Esther Lange. Elev af Kunst-



akademiet 1879—82; Prof. v. Kunstakademiet 1908—20.

Adr.: Sølgade 26. K.

Paulsen, Ove, Professor, Dr. phil.; f. 22. Marts 1874 i Aarhus; S. af Ritmester C. A. F. C. L. Paulsen; g. 10. Juli 1902 m. Lucie Søltoft. Student 1892; mag. sc. 1897; Dr. phil. 1911; Prof. v. Farmaceutisk Læreanst. fra 1920. R., F.M. i Sølv.

Adr.: Foraarsvej 28. Charl.

Paulsen, Peter, Overretssagfører; f. 27. Juni 1884 i Brede (Tønder Amt); S. af Grdj. H. P. Paulsen; g. m. Ebba Christensen. Student 1905; cand. jur. 1912; Overretssagf. 1915. R. p.p.

Adr.: Bauneallé 9. Lyngby.

Paulson, Olafur, Kontorchef; f. 3. Marts 1863 paa Island; S. af Landmd. Páll Olafsson; g. 3. Novbr. 1911 m. Ellen With. Student 1885; cand. jur. 1891; ansat i Kbhvns. Overpræsidium fra 1893; Kontorchef 1905—33. R., D.M.

Adr.: Strandvej 12. Ø.

Pedersen, Anton, Professor; f. 19. Febr. 1887 i Volling v. Skive; S. af Husmd. M. Pedersen. Havebrugseks. 1913; Docent v. Landbohøjskolen 1923; Prof. 1926. R.

Adr.: Frederiksberg Allé 28. V.



Pedersen, Axel, Professor; f. 25. Aug. 1896 i Sipperup v. Næstved; S. af Grdj. R. Pedersen; g. 25. Aug. 1927 m. Aga Ludvigsen. Udd. paa Landbohøjskolen 1918—20; Student 1923; Ass. v. Landbohøjsk. 1920—29; Prof. 1929.

Adr.: Hyltebjerg Allé 53. Vanløse.

Pedersen, Carl, Teatersminkør, Pjerrot; f. 19. Aug. 1870 i Kbhvn.; S. af Marskandiser Lars Pedersen; g. 30. April 1893 m. Mathilde Louise

Cruys. Udd. som Barber & Frisør 1884—88; 1897 egen Barber- og Frisørforretning; 1905 Debut om Pjerrot i Tivoli; fra 1908 Teater-Sminkør. D.M., Tivolis 25 Aars Sølvmedalje.

Adr.: Vesterbrogade 100 A. V.



Pedersen, Carsten, Ingeniør; f. 31. Aug. 1882 i Ørsted (Jylland); S. af Grdj. P. Pedersen, Langtoftegaard; g. 12. Oktbr. 1914 m. Karen Smidth. Cand. polyt. 1906; Ingeniør hos F. L. Smidth og Co. 1906—14; adm. Direktør i A/S Danalith 1916—26; egen Ingeniørforretning fra 1926.

Adr.: Folebakke pr. Vedbæk.

Pedersen, Christen, Direktør; f. 10. Maj 1868 i Nisset; S. af Husmd. Peder Jeppesen; g. 21. Septbr. 1900 m. Kristine Pedersen. Handelsudd.; ansat i Fællesforen. f. D. Brugsforen. fra 1889; Direktør fra 1902. R.

Adr.: Sønderborggade 3. Ø.



Pedersen, Chr. P., Gross., Fabrikant; f. 17. Juli 1889 i Tved pr. Thisted; S. af Gaardejer Andreas V. P. Pedersen; g. 20. Maj 1927 m. Ella Norup. Udd. som Landmand; derefter ved Handel; Sergent 1911; udgik fra Hæren 1922; startet eget Firma i Lædervarer en gros 1923; købt Hermosegaard i Brøndbyvester 1935.

Adr.: Colbjørnsensgade 5-7. V.

Pedersen, Dagny Marie Johanne Elisabeth, Skønhedsekspert; f. 15. Aug. 1895 i Veflinge; D. af Sognepræst Otto Sommer; g. 16. Sept. 1919 m. Skuespiller Holger Pedersen. Udd. som Skønhedsekspert i Kbhvn.; etabl. 1930 Forretningen Ny Adelgade 3.

Adr.: Ny Adelgade 3. K.

Pedersen, Eduard Emil, statseksam. Ejendomsmægler; f. 8. Nov. 1897 i Kbhvn.; S. af fhv. Ejendomshdr. Ole Pedersen; g. 23. Sept. 1924 m.



Edith Rasmussen. Realeksamen; udd. i Bankfaget.

Adr.: Nybrogade 30. K.



1890; Dr. phil. 1897; Docent v. Universit. 1900; Prof. 1903. K², D.M.

Adr.: Gersonsvej 69. Hell.



Pedersen, Emil Wilhelm, Direktør; f. 13. Jan. 1872 i Kbhvn.; S. af Slagterm. Peder Jørgen Pedersen. 1909 Direktør for Apollo Biografteater og fra 1934 som dets Eneindehaver.

Adr.: Godthaabsvænget 16. F.

Pedersen, Georg, Direktør; f. 24. Oktbr. 1896 i Odense; S. af Graver Chr. Pedersen; g. 29. Marts 1930 m. Esther Pedersen. Ansat i Trifolium fra 1920; Direktør 1929.

Adr.: Hartmannsvej 13. Hell.



Pedersen, Jens, Fabrikant, Grosserer; f. 21. Jan. 1877 i Jebjerg; S. af Gross. Jens Pedersen; g. 20. Jan. 1901 m. Anna Petrea Hansine Andersen. Præliminæreks. 1893; derefter Handelsudd. hos Købmd. og Gross. Jens Pedersen, Skive; 1897 Prokurist i samme Firma; 1928 overtaget Firmaet som Eneindehaver; 1897 Fabrikant af kemiske Artikler for Husholdn. og Industri; Fabrikant-Borgerskab 1920.

Adr.: Ny Carlsbergvej 5-7. V.



Pedersen, Gustav, Forretningsfører, M.F.; f. 3. April 1893 i Aarhus; S. af Maler Jens Jacob Pedersen; g. 17. Juni 1924 m. Gerda Frederiksen. Bankuddannelse; Fmd. for Handels- og Kontor-medhjælperforen. i Kbhvn. fra 1923.

Adr.: Sdr. Boulevard 108.

Pedersen, Holger, Professor, Dr. phil.; f. 7. April 1867 i Gelballe v. Lunderskov; S. af Lærer Kristen Pedersen; g. 14. Febr. 1900 m. Jenny Sophie Mathilde Dahl. Student 1885; cand. mag.



Pedersen, Jens, Bibliotekar; f. 4. Aug. 1893 paa Toftegaard i Vong v. Bramminge; S. af Grd. Peder J. Pedersen; g. 21. Maj 1919 m. Elna Neiidam. Student 1915; cand. phil. 1916; Underbibliotekar v. Kbhvns. Kommunebiblioteker 1918; Bibliotekar 1935; Lektor i nord. Litteratur v. Safari Verlag, Berlin, 1927; Medredaktør af Haandbogen Vore Børn, af Martins Leksikon og af Viden og Virke; Oversættelse fra Tysk, Svensk og norsk Landsmaal.

Adr.: Alsgade 2. V.

Pedersen, Johs. P. E., Professor, Dr. phil. & theol.; f. 7. Novbr. 1883 i Illebølle paa Lange-land; S. af Førstelærer Søren Pedersen; g. 20.

Decbr. 1921 m. Thora Gertz. Student 1902; cand. theol. 1908; Dr. phil. 1912; Docent v. Universit. 1916; Prof. 1922; Dr. theol. h. c. i Lund 1923. R. Adr.: Dantes Plads 35. V.

Pedersen, Jørgen, Docent, Dr. polit.; f. 28. Juli 1890 i Daastrup; S. af Husmd. Ole Pedersen; g. 30. Oktbr. 1924 m. Nina Høegh. Student 1921; cand. polit. 1925; Dr. polit. 1930; Docent v. Universit. 1934; Prof. v. Aarhus Universitet 1936.

Adr.: Langkjærgaard, Birkerød.



Pedersen, Knud Kristian, Kapelmusikus; f. 28. Decbr. 1895 i Ferritslev; S. af Grdj. P. Chr. Pedersen. Konservatorieudd., Prof. Anton Svendsen; 15 Aar i kgl. Kapel; 1920 og 1921 Violinist i Philh. Ork. i Tivoli.

Adr.: Struergade 13. Ø.



Pedersen, Otto, Grosserer; f. 10. Marts 1877 i Nørre Jernløse; S. af Gæstgiver Niels Pedersen; g. 22. Juni 1905 m. Helga Jensen. Præliminæreks. 1892; handelsudd. i Kul og Koks Firmaet C. Wright & Co.; derefter hos Aug. Berner fra 1898 og Medindehaver af samme; 1919 Medindehaver af C. Wright & Co.; fra 1921 Encindehaver.

Adr.: Nr. Farimagsgade 69. K.



Pedersen, Peder Ingvard, Grosserer i Jern- og Staalbranchen; f. 11. Jan. 1870 i Taars (Vend-

syssel); S. af Grdj. Christian Peter Pedersen; g. 11. Jan. 1914 m. Anna Benedicte Christensen. Handelsudd.; 1894—98 Bogholder i Hjørring Jernstøberi og Maskinfabrik; 1898—08 etabl. selv Forretning i Jern- og Staalvarer i Aalborg; fra 1908 i Kbhvn.

Adr.: Mitchellsgade 21. V.



Pedersen, Peder Ottesen, Direktør for Kunstdrejeri- og Billardfabrik; f. 23. April 1863 i Randerup; S. af Landmd. Lorentz Pedersen; g. 14. Aug. 1887 m. Mathilde Dummann. Uddannet som Kunstdrejer; begyndte selv 1887 Kunstdrejeri.

Adr.: St. Kongensgade 21. K.

Pedersen, P. J., Borgmester; f. 8. April 1870 i Velterslev; S. af Uddeler Jørgen Pedersen; g. 15. Novbr. 1896 m. Gerda Beckmann. Skolelærereks. 1888; Borgmester 1925.

Adr.: Serridslevvej 4. Ø.

Pedersen, P. O., Rektor for og Professor ved Polyteknisk Lærestanstalt, Dr. phil.; f. 19. Juni 1874 i Sig ved Varde; S. af Grdj. P. Pedersen; g. 25. Novbr. 1931 m. Emma Clausen Gad. Eksam. polyt. 1892; cand. polyt. 1897; Docent v. Polyt. Lærestanst. 1909; Prof. 1912; Direktør fra 1922, Dr. phil. h. c. 1929. K², D.M., F.M. i Guld, p.p.

Adr.: Amalievej 1. V.



Pedersen, Rasmus, Slagtermester; f. 7. Jan. 1903 i Asferg v. Randers; S. af Købmd. P. R. Pedersen; g. 1927 m. Rasmine Thorsen. 1917—21 uddannet som Manufakturist; 1921—26 ved Slagterfaget; 1926 egen Slagterforr. i Søborg; fra 1931 i Østrigsgade.

Adr.: Østrigsgade 22. S.

Pedersen, R. H., Dr. phil., Docent ved Universitetet; f. 17. Juni 1870 i Stavnsholt; S. af Grd. Niels Pedersen; g. 29. Aug. 1908 m. Ingeborg Andersen. Skolelærereks. 1889; cand. mag. 1903; Dr. phil. 1913; Lektor v. Universit. 1922, Docent 1926.

Adr.: Solsortvej 57. F.



Pedersen, Stefan Viggo, Maler; f. 26. Decbr. 1891 i Kbhvn.; S. af Maleren Viggo Pedersen; g. m. Fritz Strambach. Elev paa Tekn. Skole og Kunstakademiet 1908—14.

Adr.: Dalgas Boulevard 13. F.

Pedersen, Svend Orla, Danselærer; f. 15. Juli 1898 i Køge; S. af Rentier Niels Pedersen. 1919 eksamineret Gymnastiklærer; 1922 oprettet Danseinstituttet Lous og Pedersen i Paraguay i Sydamerika; 1926 udnævnt som Gymnastikinsp. for Republikken Paraguay; 1927 fortsat Danseinstituttet Lous og Pedersen i Kbhvn.

Adr.: Jernbanegade 6. K.



Pedersen, Søren Døvling, Gross., Fabrikant i Trikotage; f. 17. Febr. 1886 i Kibæk; S. af Gross. Peder Pedersen; g. 17. Juli 1915 m. Harda Hartung-Jensen. Manufakturuddannet; 1909 Grosserer.

Adr.: Vodroffsvej 26. V.



Pedersen, Thorolf Frederik, Maler; f. 1. Maj 1858 i Kbhvn.; S. af Marineløjtn., Illustratør Th.

Vilhelm Pedersen. Elev af Kunstakademiet; Teatermaler v. Det kgl. Teater 1897—1930.

Adr.: Vester Voldgade 131. V.

Pedersen, Ulrik, Ingeniør, cand. polyt.; f. 24. Marts 1885 i Vindinge v. Roskilde; S. af Grd. J. P. Pedersen; g. m. Åste Lindberg.

Adr.: Tordenskjoldsgade 25. K.

Pedersen, Victor, Apoteker; f. 11. Septbr. 1864 i Rødby; S. af Apoteker C. F. F. Pedersen; g. m. Martha Guldberg. Eksam. pharm. 1882; cand. pharm. 1885; Apoteker 1890—1928. R., D.M. p.p.

Adr. Chr. IX's Gade 1. K.



Pellum, Robert Christian Eskild, Danseinstruktør, Dansekonsulent v. Statsradiofonien; f. 17. Jan. 1883 i Kbhvn.; S. af Maskinn. Søren Hansen.

Adr.: Suomisvej 2. V.

Permin, Axel, Vicekonsul; f. 11. Novbr. 1872 i Kbhvn.; S. af Gross. Chr. F. Permin; g. 3. Oktbr. 1903 m. Johanne Fjord. Præliminæreks. 1889; Vicekonsul for U. S. A. 1907—19.

Adr.: Carl Baggers Alle 4. Charl.

Permin, Carl, Dr. med.; f. 23. Maj 1879 i Storehedinge; S. af Propr. E. Permin; g. 17. Novbr. 1926 m. Karen Löwener. Student 1897; med. Eks. 1905; Dr med. 1912. R.

Adr.: Bøgevej 2. Hell.



Permin, Georg Emil, Overlæge, Dr. med.; f. 1. Marts 1876 i Kbhvn.; S. af Gross. Chr. F. Permin; g. m. Inger Dyrland. Med. Eks. 1901; Dr. med. 1909; Overlæge fra 1911. R., D.M. p.p.

Adr. Sct. Markus Plads 12. V.

Permin, Karen, Antikvitetshandler; f. 1. April 1900 i Kbhvn.; D. af Ingeniør, Grosserer Ove Löwener; g. 17. Nov. 1926 m. Dr. med. Carl Permin. I 1934 overtaget Antikvitetshandelen Eventyrskrinet.

Adr.: Gl. Mønt 15. K.

Permin, Valdemar K., Apoteker; f. 25. Maj 1864 i Kbhvn.; S. af Gross. Chr. F. Permin. Cand. pharm. 1885; ansat paa Kroneapoteket, Kbhvn. 1886; Indehaver af samme 1916. R., D.M. p.p.

Adr.: Cort Adellersgade 1. K.

Permin, Victor Frederik, Grosserer, Broderihandler; f. 22. Septbr. 1869 i Kbhvn.; S. af Manufakturhdr. Chr. Frederik Permin; g. 14. Juli 1896 m. Emilie Frederikke Frederiksen. Udd. i Manufakturbranchen; saa gennemgaaet Maler- og Tegneskole, Dekoration og Kunstindustri; begyndt Forr. 1894.

Adr.: Købmagergade 24. K.



Pers, Hans, Blikkenslagermester; f. 2. Oktbr. 1860 i Kbhvn.; S. af Blikkenslagerm. C. L. Pers; g. 26. Decbr. 1894 m. Jenny Sørensen. Blikkenslagersvend 1879; selvst. Virksomhed fra 1891. R.

Adr. Gothersgade 48. K.

Persson, Poul, Skrædermester; f. 6. Marts 1890 i Kbhvn.; S. af Gustaf Persson; g. 16. Marts 1918 m. Else Wroblewski. Oldemand i Skrædderlauget.

Adr.: Ny Østergade 10. K.

Petersen, Aage, Direktør; f. 26. Nov. 1888 i Kbhvn.; S. af Snedker Alfred Chr. Petersen; g. 2. Aug. 1928 m. Ellen Helene Frænglen. Udd. som Tjener i Ind- og Udland; 1904—09 Hotel Holte; 1909—15 Gentofte Hotel; 1917 overtaget Brønshøj Tivoli; 1918—36 Empire-Salen og samtidig »den Runde« og »Lille Peter«s Restaurant paa Bakken; 1936 overtaget Fiskebæk Hotel.

Adr.: Hotel »Fiskebæk«. Farum.

Petersen, Aage Bjørn, Ingeniør; f. 28. Sept. 1901; S. af Ingeniør Chr. Bjørn Petersen; g. 29. Aug. 1930 m. Helene Loewe. Student 1921; statsvidenskabelig Eks. 1. Del 1924; Diplom-Ingeniør



(Teknisk Højskole, Zürich 1929); 1930 Medindeh. af Ingeniørfirmaet Chr. Bjørn Petersen.

Adr.: Grønningen 15. K.

Petersen, Alfred, Direktør; f. 1. Juni 1889 i Buttrup; S. af Kreaturkommissionær Morten Petersen; g. 19. Jan. 1917 m. Gudrun Hansen. Handelsudd. i Ind- og Udland; ansat 1. Marts 1914 i Modevarefirmaet Hugo Brammer som Repræsent.; 1924 indtraadt i Firmaets Ledelse, Medindeh. 1924 og Firmaets adm. Direktør.

Adr. Gl. Kongevej 148. V.

Petersen, A. N., Skibsreder, Generalkonsul; f. 15. Decbr. 1864 i Fredericia; S. af Skipper og Skibsejer Hans Petersen; g. 3. Decbr. 1901 m. Mathea Cecilie Hahn. Styrmands- og Skibsførereks. 1886; Skibsreder fra 1910; Generalkonsul for Japan 1921—29. R. p.p.

Adr.: Tordenskjoldsgade 1. K.

Petersen, Andreas, Grosserer; f. 16. Aug. 1850 i Assens; S. af Justitsraad, Toldinsp. M. C. Petersen; g. 14. Juli 1887 m. Anna Johanne Marie Rasmussen. Udd. i Bog- og Musikhdl.; ansat i Holger Petersens Forr. 1873; optaget i Firmaet 1895. R., D.M.

Adr.: Niels Andersensvej 11. Hell.



Petersen, Andreas Peter Vilhelm, fhv. Teaterdirektør; f. 2. Marts 1852 i Kbhvn.; S. af Isenkræmmer Emil Petersen; g. 8. Juni 1926 m. Fransisca von Würden. Kom til Teatret i 1870. 1875—1911 Teaterdirektør, derefter Instruktør til 1920; 1920—25 Direktør for Vinterpaladsteatret, og fra 1925 Bevillingshaver til Lyngbyvejens Kino.

Adr.: Fuglebakkevej 86. F.

Petersen, Andreas Rudolf, Grosserer; f. 17. Juli 1860; S. af Gross. Valdemar Petersen; g. 24. Novbr. 1891 m. Clara Frydensberg. Etabl. eget Firma 1890.

Adr.: Frederiksberg Alle 10. V.

Petersen, Arne Knud, Arkitekt, Direktør; f. 5. Aug. 1862 i Kbhvn.; S. af Professor Magnus Petersen; g. 27. Nov. 1891 m. Karen Jürgensen. Udd. paa Teknisk Selskabs Skole, hos Fade- og 1878—85 paa Kunstakademiet; Arkitekt ved forskell. Udstillinger i Ind- og Udlandet; Direktør i Tivoli fra 1899. R., D.M. p.p.

Adr.: V. Boulevard 49. V.



Petersen, Carl, Grosserer; f. 1. Jan. 1875 i Kbhvn.; S. af Gross. Emanuel Petersen; g. 16. Novbr. 1901 m. Emma Olsen. Afg. fra Niels Brocks Handelsskole 1893; ansat i Firmaet Em. Petersen 1898; Medindehaver 1911; Eneindehaver 1915; efter Søns Optagelse i Firmaet 1933 dettes Senior Chef.

Adr.: Mitchellsgade 23. K.



Petersen, Carl Louis Hildemar, Grosserer; f. 20. Sept. 1879 i Kbhvn.; S. af Cigaretfabrikant C. L. Pedersen; g. 10. April 1918 m. Astrid Rasmussen. Præliminæreks. 1895; derefter i Handelslære hos Chr. Nielsen, Havnegade 13; 1902—14 i Sydamerika i Handelsvirksomhed; derefter i Kbhvn.; 1926 Grosserer i Læder og Skind, Gothersgade 32.

Adr.: Trianglen 7. Ø.

Petersen, Carl S., Overbibliotekar, Dr. phil.; f. 29. April 1873 i Købeløv pr. Nakskov; S. af Grd. P. C. Petersen; g. 17. Maj 1902 m. Agnes Marie Bertelsen. Student 1891; cand. mag. 1899; ansat ved Det kgl. Bibliotek fra 1901; Overbibliotekar 1924. K², D.M. p.p.

Adr.: Solvej 2. F.



Petersen, Carl V., Museumsdirektør; f. 3. Sept. 1868 i Slagelse; S. af Købmd. Jul. Petersen. Student 1887; Kunsthistoriker og Kunstkritiker; Direktør for Den Hirschprungske Samling 1923.

Adr.: Birkerød.



Petersen, C. G., Grosserer; f. 1. April 1888 i Svendborg; S. af Møllebestyrer P. J. Petersen; g. 5. Febr. 1915 m. Meta Petersen. Handelskoleeks.; handelsuddann. i Fyns Andelsfoderstofforretning, Svendborg, 1904—07; 1907—12 hos S. Anker, Danzig, L. Paulsen og Co., Hamburg og Louis Dreyfus og Co., London; 1912—14 Arthur Winberg, Kbhvn.; fra 1914 eget Grossistfirma.

Adr.: V. Boulevard 49. V.



Petersen, Charles, Forretningsfører for Dansk Jernbaneforbund; f. 16. Dec. 1877 i Kbhvn.; S. af Filehuggermester A. A. Petersen. Ansat ved Statsbanerne fra 1899; Overportør 1936; Formand for Dansk Jernbaneforbund fra 1914.

Adr.: Dannevirkegade 13. V.

Petersen, Chr. Bjørn, Ingeniør, cand. polyt.; f. 3. Nov. 1869 i Birkelev; S. af Skibsfører Peter Hansen Petersen; g. 4. Juni 1899 m. Ella Vilhelmine Nielsen. Cand. polyt. 1893; ansat v. Kbhvn.s Havnevæsen 1893—95 og 1897—99; derefter hos N. C. Monberg; Chefingeniør og For-



retningsleder 1904—23; oprettet eget Ingeniør- og Entreprenørfirma 1923. R. p.p.

Adr.: Grønningen 15. Ø.



Petersen, Cornelius, Grosserer; f. 28. Sept. 1873 i Odense; S. af Købmd. Peter C. Petersen; g. 4. April 1901 m. Johanne Dorthea Elisabeth thor Straten. Handelsudd.; Grosserer i Kbhvn. fra 1903.

Adr.: Lindevej 9. V.



Petersen, Edmund, Overretssagfører; f. 2. Juni 1883 i Kbhvn.; S. af Grosserer Johan Valdemar Petersen; g. 31. Marts 1928 m. Gude Saunte. Student 1901; cand. jur. 1908; Overretssagfører 1911; Medl. af Best. f. A/S Pope Lampen, A/S L. M. Ericsson, A/S Palladium m. fl. Selskaber og 1927—35 for Foren. af 1860, Formd. for denne 1930—35. R.

Adr.: Margrethevej 24. Holte.

Petersen, Erik Sparre, Grosserer; f. 25. Dec. 1887 i Kbhvn.; S. af Fuldmægtig, Kaptajn P. A. Petersen; g. 20. Maj 1910 m. Nora Gjerdum. Uddann. i Kornbranchen; eget Firma 1916. R.

Adr.: Kristianiagade 22. Ø.

Petersen, Frederik V., Departementschef, Statsraadssekretær; f. 4. Maj 1868 i Kbhvn.; S. af Etatsraad, Hovedrevisor C. P. Petersen; g. 5. Juli 1922 m. Christiane Habelien. Student 1887;

cand. jur. 1893; ansat i Ministerierne fra 1896; Departementschef i Statsministeriet 1919. K¹, D.M. p.p.

Adr.: Ellinorsvej 39. Charl.

Petersen, Georg Ove, Salgsinspektør; f. 19. April 1897 i Snekkersten; S. af Baneformand S. Petersen; g. 5. Dec. 1920 m. Anny Iversen. Realeks. 1913; derefter i Handelsbranchen og i Tobaklære hos Ove Lichther; 1918 ansat i Grenaa i Tobakhandel; 1920 Repræsentant for Færch; 1934 Salgsinspektør i samme Firma.

Adr.: Hambrosgade 4. V.

Petersen, Gerhard, Veterinærdirektør; f. 10. April 1892 i Kbhvn.; S. af Sølvpletterer Jacob Petersen; g. 28. Okt. 1916 m. Karen Hansen. Dyrlegeeks. 1913; Veterinærinspektør 1931; Veterinærdirektør 1933.

Adr.: Bratskovvej 5. Vanløse.

Petersen, Hans William, Skuespiller; f. 28. Jan. 1897 i Kbhvn.; S. af Forretningsfører Morits William Petersen; g. 18. Marts 1927 m. Karen Johansen. 1914 Student; 1915 cand. phil.; Elev paa Det kgl. Teaters Elevskole 1916—18; siden Skuespiller ved forskell. Teatre i Provinsen og Kbhvn.; medvirket i Film for Nordisk og Palladium.

Adr.: Traverbanevej 8. Charl.

Petersen, Harald, Statsadvokat; f. 27. Jan. 1895 i Odense; S. af Sagfører, Kancelliraad C. Petersen. Student 1912; cand. jur. 1918; Statsadvokat 1932.

Adr.: Rambeks Alle 18. V.



Petersen, Heinrich C., kgl. Kapelmusikus; f. 4. Febr. 1874; S. af Skomagern. Jens Petersen; g. m. Dorthea Belling. Afg. fra Kgl. Musikkonserv. 1893; i Kapellet fra 1895; Solist paa engelsk Horn. R.

Adr.: Herluf Trollesgade 12. K.

Petersen, Helge, Statsmeteorolog; f. 3. April 1886 i Roskilde; S. af Overlærer Julius Petersen; g. 1. Gang 26. Febr. 1911 m. Hulda Dorothea Siegmundfeldt Bech; 2. Gang 20. Dec. 1924 m. Ellen Louise Andersen. Student 1903; cand. mag. 1909; Statsmeteorolog 1932.

Adr.: Sophus Bauditzvej 15. Charl.

Petersen, Henning E., Docent, Dr. phil.; f. 22. Aug. 1877 i Glostrup; S. af Fængselslæge C. S. E. Petersen. Student 1895; mag. sc. 1902; Dr. phil. 1914; Lektor ved Polyt. Lærestalt 1916—30; Docent ved Universitetet 1929.

Adr.: Nylandsvej 109. F.



Petersen, Henning O., Tonemester; f. 12. Dec. 1894 i Kastrup; S. af Telefon- og Bankdirektør E. B. Petersen; g. 12. Nov. 1915 m. Johanne Emilie Hansen. Realeks. 1910; Udd. som Mechaniker hos Kemp & Lauritsen 1910—13; Afg. fra Konstruktørskolen 1915; derefter paa Ejner Svendsens Maskinfabrik til 1920; Værkstedskonstruktør v. Flydedokken til 1927; Burm. & Wain 1927—28; og fra 1928 v. Nordisk Tonefilm som Konstruktør; 1929 Tonemester ved samme.
Adr.: Dronningsvej 13. F.



Petersen, Jens Peter Hjalmar, Havearkitekt og Ejendomshandler; f. 24. Maj 1881 i Thestrup pr. Haslev; S. af Grdij. Hans Petersen; g. 14. Jan. 1933 m. Mis Crone. Uddann. som Gartner.
Adr.: Vester Voldgade 7 A. V.

Petersen, Johannes, Kgl. Hof-Bogbinder; f. 19. Marts 1872 i Kbhvn.; S. af Kgl. Hof-Bogbinder Carl Petersen; g. 9. Juni 1905 m. Jessie Lund. Uddannet som Bogbinder. R. p.p.
Adr.: Linnésgade 18. K.

Petersen, Kai, Direktør; f. 22. Marts 1892 i Kbhvn.; S. af Detailhldr. Emanuelsen Petersen. Kontoruddann. hos Carl Wandel og Søn 1906—21; fra 1921—24 egen Grossistvirksomhed; 1924—33 Forretningsfører i Adlon; overtog Marts 1933 Hollænderbyen; 1936 Ryttergaarden i Klampenborg.
Adr.: Dyrehavegaardsvej 1. Klampenb.

Petersen, Kaj Valdemar Georg, Grosserer i Slagteriprodukter; f. 20. Jan. 1892 i Ringsted; S. af Snedkerm. Carl Petersen; g. 10. Sept. 1915 m. Mary Hansen. Realeks.; Uddann. paa Slagteriet i Ringsted og Masnedsund; etabl. 1916.
Adr.: Flæsketorvet 9. V

Petersen, K. K., Direktør; f. 20. Maj 1890. Student 1909; cand. polit. 1914; ansat i Den københavnske Sø-Assurance-Forening 1917; Direktør 1928.

Adr.: Gyldenlundsvej 28. Charl.

Petersen, Knud, Restauratør; f. 21. Okt. 1893 i Kbhvn.; S. af Restauratør Chr. Petersen, Klampenborg; g. 19. Okt. 1919 m. Emmy Larsen. Uddannet som Tjener i Ind- og Udland 1911—14; ansat i Divan I i 1915 som Inspektør og siden 1925 som Medindehaver af samme.

Adr.: Platanvej 13. V.

Petersen, Lars Christian, Restauratør, fhv. Teaterejer, Forfatter; f. 28. April 1866 i Kbhvn.; S. af Gæstgiver Lars Petersen; g. 31. Okt. 1886 m. Anna Elisabeth Hermansen. Flaadens Elevskole; nogle Aar i Provinsen som Skuespiller; Røde Kros Teater som Ejer, Skuespiller og Forfatter 1892—1917.

Adr. Lukanovej 28. S.

Petersen, Louis, Fuldmægtig; f. 4. Juni 1882 i Nykøbing F.; S. af Provst V. Hj. Petersen; g. 28. Maj 1920 m. Alma Andreassen. Student 1900; cand. jur. 1906; ansat i Kirkeministeriet fra 1914; Fuldmægtig 1923. R. p.p.

Adr.: Gothersgade 137. K.

Petersen, Margrethe, Fru, Skoleinspektør; f. 20. Aug. 1878 i Ballerup; D. af Sadelmager Lars Petersen. Lærerindeks. 1899; Faglærerindeks. 1908; ansat ved Københavns Skolevæsen fra 1902; Inspektør 1919; Medl. af Kbhvn.s Borgerrepræsentation fra 1925.

Adr.: Katrinedals Skole, Vanløse Alle. F.

Petersen, Martin, Formand for Snedkerforbundet; f. 22. April 1866 i Ramsømagle; S. af Husmd. Peter Petersen. Snedkersvend 1885.

Adr.: Skarøgade 7. Ø.



Petersen, Niels, Direktør, statsaut. Revisor; f. 1. Okt. 1885 i Kbhvn.; S. af Fyrbøder C. L. Pedersen. Uddannet i Handels-, Industri- og Assurancevirksomheder 1901—12; Revisor i Revisions- og Forvaltnings-Institutet 1912; Direktør for samme 1921.

Adr.: Asgaardsvvej 15. V.

Petersen, Ole, Restauratør; f. 4. Febr. 1864 i Taastrup; S. af Arbejdsmd. Jens Pehrsson. Uddannet ved Restaurationsfaget; 1882 ansat som Tjener; 1908 overtaget egen Restaurant paa Bakken, og 1910 købt Domhuscafeen paa Fredberg.

Adr.: Hospitalsvej 5. F.

Petersen, Oluf, Højesteretsadvokat; f. 28. Juni 1889 i Kbhvn.; S. af Arkitekt C. E. O. Petersen; g. 11. Nov 1915 m. Erna Mathilde Thomsen. Student 1907; cand. jur. 1915; Overretssagfører 1919; Højesteretsadvokat 1929.

Adr.: Hans Jensensvej 4. Hell.



Petersen, Otto, Forfatter; f. 1. Aug. 1887 i Kbhvn.; S. af Drejermester N. P. Petersen; g. 30. Juli 1915 m. Marie Petersen.

Adr.: Frederiksvej 39. F.



Petersen, Otto Georg, Professor, Dr. phil.; f. 26. Marts 1847 i Tersløse; S. af Sognepræst J. C. Petersen; g. 10. Marts 1886 m. Anna Dorph. Student 1866; mag. sc. 1875; Dr. phil. 1882; Docent ved Universitetet 1882; Lektor ved Landbohøjskolen 1893; Professor 1903—18. R., D.M.

Adr.: Martensens Alle 3. V.



Petersen, Otto Ingemand, Malermester; f. 24. Febr. 1895 i Kbhvn.; S. af Skomagern. Ole Pe-

tersen; g. 1. Juni 1919 m. Alina Happonen. Udl. 1913; Mester 1924; vider udd. i Faget i New York, Boston og Baltimore i U. S. A.; Præsident for Dansk Brodersamfunds herværende Loge »Kbhvn. 318«; Viktoria-Medaljen; Medaljen for »Military Merit« og New York Stats Krigsmedalje og Fortjenst-Korset fra Floral Park S.I.

Adr.: Lauritz Sørensensvej 12. F.

Petersen, Otto V. C. E., Læge, Dr. med.; f. 10. Okt. 1875 i Kbhvn.; S. af Skoleinspektør J. P. V. Petersen; g. 30. Juni 1903 m. Elisabeth Øst. Student 1893 med Eks. 1900; Dr. med. 1907. R., M.T.Kfh. pp.

Adr.: N. Farimagsgade 5. K.



Petersen, Ove, Balletdanser; f. 24. Sept. 1892 i Kbhvn.; S. af Skuespiller Emil Petersen; g. 4. Okt. 1914 m. Cecilie Nielsen. 1899 antaget ved Det kgl. Teater af Balletmester Hans Bech; gennemgik Balletskolen; oprettede 1909 eget Danse-Institut.

Adr.: Kongedybet 21-23. S.

Petersen, Paludan Rasmus, Grosserer i Tæpper; f. 7. Nov. 1887 i Ringkøbing; S. af P. C. Petersen, ansat ved De danske Statsbaner. Udlært i Manufakturafaget; 6 Aar i Hamburg; 1919 startet Firmaet R. Paludan Petersen.

Adr.: Skindergade 23. K.

Petersen, Per Mayntz, fh. Direktør for Statsprøveanstalten; f. 12. Okt. 1874 paa Fogdarpgaard i Skaane; S. af Hospitalsforvalter H. A. Petersen; g. 12. Okt. 1910 m. Julie Johanne Vøhtz. Student 1892; cand. polyt. 1898; Ingeniør ved Statsprøveanstalten 1901; Direktør 1912—24. R., D.M.

Adr.: Rakelsvej 6. Hell.

Petersen, Peter, Direktør, Taarnpavillonen; f. 19. Juli 1883 i Silkeborg; S. af Restauratør Søren Petersen; g. 4. April 1931 m. Alda Jensen. Udd. ved Hotelvirksomhed i Ind- og Udland 1897—1908; 1908—18 ved Hotel d'Angleterre som Overkøber; 1918 Frimurerlogens Vært; Gl. Bellevue, Klampenborg 1921—23 og 1923 overtaget Taarnpavillonen i Tivoli.

Adr.: Stoltenbergsgade 9. V.

Petersen, Poul, Ingeniør, cand. polyt.; f. 29. April 1889 i Frejlev ved Nysted; S. af Lærer Carl Petersen; g. 11. Maj 1933 m. Gudrun Else Grønnegaard. Student 1907; cand. polyt. 1914; egen en gros Forretn. i Radio 1922.

Adr.: Strandvej 427. Klampenb.

Petersen, Sophie, Frk., Lektor, cand. mag; f. 15. Febr. 1885 i Kbhvn.; D. af Købmd. Lars Petersen. Student 1905; cand. mag. 1911; Lærerinde v. københavnske Skoler fra 1911; Lektor 1920.

Adr.: Sct. Kjeldsgade 8. Ø.

Petersen, Svend, Vognmd., Gross.; f. 14. Juli 1900 i Kbhvn.; S. af Entreprenør P. A. Petersen; g. 26. Aug. 1924 m. Asta Nybo-Jensen. Gartnerlære; i 1918 ved Landbruget; derefter ansat hos Hans Just Automobilafd.; 1921 egen Vognmandsforretn. i Aarhusgade; 1927 Vognmandsforr. og mek. Værksted; overtog 1930 Eneforhandling f. Kbhvn. af Citroën.

Adr.: Strandboulevard 91. Ø.

Petersen, Teddy, Kapelmester; f. i Kbhvn.; S. af Styrmand Chr. Petersen; g. 17. Maj 1920 m. Jenny Koefoed. Uddannet paa Musikkonserv.; 1918 Koncertmester; 1922 Kapelmester; medvirket ved Nordisk Film og ved Statsradiofonien.

Adr.: Østerbrogade 132. Ø.

Petersen, Thor, Grosserer, Komponist; f. 6. Juni 1883 i Kbhvn.; S. af Forvalter J. H. Petersen; g. 29. Nov. 1908 m. Elisabeth Hansen. Handelsuddann. fra 1902 hos Hugo Salomonsen; 1919 overtog Firmaet under eget Navn; Debut som Komponist 1911; fra 1930 Dirigent for Studenterforeningens Orkester.

Adr.: Vester Boulevard 2 A. V.

Petersen, Thorvald E., Malermester; f. 13. Dec. 1870 i Holbæk; S. af Slagterm. Ditlev Petersen; g. 13. Dec. 1896 m. Adelheid Margrethe Plate. Uddannet ved Malerfaget i Ind- og Udland; etableret 1896. R.

Adr.: Jul. Blomsgade 37. N.



Petersen, Viggo Godtfred, Grosserer; f. 13. Febr. 1876 i Nakskov; S. af Skorstensfejerm. C. F. Petersen; g. 6. Maj 1910 m. Krista Larsen. Præliminæreks. 1892; Beckett & Meyer i Kbhvn. 1892—1904; Ratin's Salgskontor for Danmark 1904; Firma Viggo Petersens Maskin- og Ingeniørforretning; Ejer af Lavegaard, Humlebæk.

Adr.: Stockholmsgade 43. Ø.

Petersen, Vilhelm S., Forretningsfører; f. 27. Nov. 1874 i Kbhvn.; S. af Tømrersvend Hans

Petersen; g. 7. Dec. 1906 m. Anna Larsen. Forretningsfører v. Social-Demokraten 1933.

Adr.: Vendersgade 4. K.



Petri, Aage, Læge; f. 4. Maj 1864 i Kbhvn.; S. af Herredsfoged, Etatsraad N. P. N. Petri; g. 7. Febr. 1896 m. Karen Gad. Student 1884 med Eks. 1891; Jernbanelæge fra 1896; Bestyrelsesmedl. af P. Carl Petersens Fond.

Adr.: Classensgade 34. Ø.



Petri, Olaf, Arkitekt; f. 29. Juni 1875 i Odense; S. af Amtsvejinспекtor Andreas Petri; g. 6. Sept. 1904 m. Henriette Dreyer. Afg. fra Kunstakademiet 1903.

Adr.: Suomisvej 1. V.



Petri, Svend, Prosektor, Dr. med.; f. 18. Juli 1895 i Nørre Aaby; S. af Kommunelæge Alfred Petri; g. 31. Maj 1929 m. Inger Høyrup. Student 1914 m. Eks. 1922; Dr. med. 1926; Prosektor ved Kommunehospitalet fra 1931.

Adr.: Øregaards Allé 27. Hell.

Pfaff, Carl, Underdirektør; f. 27. Sept. 1878 i Køng ved Præstø; S. af Konsulent Chr. Pfaff; g. 4. Juli 1919 m. Caja Galschiet. Præliminæreks. 1895; ansat ved Landmandsbanken fra 1896; Underdirektør 1934.

Adr.: Smallegade 35. F.

Philipsen, Sally, Maler; f. 29. Jan. 1879 i Kbhvn.; S. af Bogtrykker Ferdinand Philipsen; g. 11. Dec. 1906 m. Fanny Hvilsom. Uddannet paa Kunstakademiet.

Adr.: Langebrogade 6. K.

Philipsen-Prahm, O. V., Notarius publicus; f. 14. Marts 1870 p. Fredberg; S. af Plantagebestyrer P. C. Philipsen-Prahm; g. 19. Marts 1899 m. Ingeborg Wedel. Student 1888; cand. jur. 1894; Undernotar 1896; Notar for Kbhvn. 1921. R.

Adr.: Duntzfeldts Allé 21. Hell.



Philipson, Ferd., Grosserer; f. 5. April 1859 i Randers; S. af kgl. Agent, Købmd. A. S. Philipson; g. 13. Nov. 1883 m. Jenny Nehemias. Uddannet i Bankvirksomheder; Vekselmægler-eks. 1878; Grossererborgereskab 1891. R. p.p.

Adr.: »Caritas«. Rungsted Kyst.

Philipson, Paul, Vekselerer; f. 18. April 1876; S. af Grosserer F. Philipson; g. 30. Jan. 1919 m. Rigmor Willy. 1892—1905 uddannet i Vekselrervirksomhed i Ind- og Udland; etabl. 1905.

Adr.: Hjalmar Brantingsplads 1. Ø.

Pihl, F., Landsretsdommer; f. 23. Nov. 1884 i Svaneke; S. af Toldassistent J. P. Jensen Pihl; g. 23. Marts 1912 m. Paula Harpøth. Student 1901; cand. jur. 1907; cand. polit. 1911; Auditor 1917; Byretsdommer 1920; Dommer i Østre Landsret 1935. R.

Adr.: Sct. Jakobs Plads 6. Ø.



Pio, Elith, Skuespiller; f. 3. Juli 1887 i Kbhvn.; S. af Skuespiller William Pio; g. 23. Okt. 1912 m. Soffy Christensen. Kom til Teatret 1907; Skuespiller ved kbhvn.ske Privatteatre; v. Det kgl. Teater fra 1931.

Pio, Frantz, Overretssagfører, Dr. polit.; f. 6. Jan. 1870 i Kbhvn.; S. af Oberstløjtn. F. C. B. Pio; g. 17. Maj 1906 m. Martha Christiane Borch. Student 1886; cand. jur. 1891; cand. polit. 1894; Dr. polit. 1902; Overretssagfører 1908.

Adr.: Østbanegade 9. Ø.

Piora, A., Direktør; f. 25. Dec. 1893 i Kbhvn.; S. af Fabrikant Emil Piora; g. 19. Maj 1920 m. Gerda Emilsen. Præliminæreks. 1909; Handels-eks.; Salgschef hos Firmaet Edv. Lillelund indtil 1931; 1931 startet eget Firma i Reklame Bureau.

Adr.: V. Voldgade 17. V.

Piper, Otto, Grosserer; f. 14. Okt. 1874 i Kbhvn.; S. af Manufakturhdr. Carl Piper; g. 29. Maj 1903 m. Anna Piper. Handelsuddann.; overtog 1924 J. & E. Johansens Sengefabrik.

Adr.: Ehlersvej 21. Hell.

Pittel, Salomon, Direktør; f. 26. Sept. 1880 i Petrograd; S. af Læge Isak Pittel. Udd. Læge og Kemiker i Moskva og Charkow; 1900—14 Indehaver af det største Forlag i Moskva; 1914—16 Læge i »Røde Kors«, Stockholm; 1925 etabl. Kosmos Films Selskab.

Adr.: Løvstræde 9. K.

Plesner, K. F., Adjunkt, Dr. phil.; f. 20. Jan. 1898 i Kbhvn.; S. af Rodemesterassistent M. Plesner; g. 11. Juli 1922 m. Karen Marie Mikkelson. Student 1916; mag. art. 1923; Dr. phil. 1930; Adjunkt 1924.

Adr.: Henrik Steffensvej 1. V.

Plum, Aage, Læge, Dr. med.; f. 17. Aug. 1887 i Kbhvn.; S. af Grosserer S. M. Plum; g. 7. Jan. 1914 m. Regitze Jessen. Student 1904 med Eks. 1911; Dr. med. 1925.

Adr.: Upsalagade 18. Ø.

Plum, Erik, Grosserer; f. 28. Juni 1887 i Kbhvn.; S. af Grosserer Thorvald Plum; g. 19. Juni 1917 m. Inger Marie Holbek. Student 1905; Handelsuddann.; Grosserer fra 1916.

Adr.: Strandvej 295. Skodsborg.

Plum, Niels Munk, Professor, Dr. theol.; f. 19. Febr. 1880 i Kbhvn.; S. af Grosserer S. M. Plum; g. 19. April 1907 m. Augusta Thiele. Student 1897; cand. theol. 1904; Dr. theol. 1920; Docent ved Universitetet 1922; Professor 1924. R.

Adr.: Classensgade 57. Ø.



Polack, Edmund, Laboratorieførster, Dr. med., f. 23. Febr. 1895 i Kbhvn.; S. af Husejer S. Polack; g. 16. Juni 1924 m. Adèle Blasberg. Student 1912; med. Eks. 1921; Dr. med. 1930; Laboratorieførster ved Fredberg Hospital 1935.

Adr.: Frederiksberg Allé 47. V.

Polack, Michael M., Direktør; f. 21. Sept. 1886 i Kbhvn.; S. af afd. Kgl. Hof-Paraplyfabrikant



M. Polack; g. 10. Maj 1918 m. Ellen Goldstein. Præliminæreks. 1903; i Ø. K.s Shanghai Afd. og London 1912—16; derefter startet De forenede Annoncebureauer; solgte Virksomheden i 1932; derefter Direktør i A/S. Polacks Annoncebureau. Pr. K. 2., S. N. 3.

Adr.: Mynstersvej 3. V.



Polano, Philip, Hotel-Portier, Webers Hotel; f. 2. Okt. 1912 i Kbhvn.; S. af Skomagerm. Ludvig Polano. 1926—28 Piccolo paa Cosmopolite; 1933—35 Portierassistent paa d'Angleterre; 1935 Portier Webers Hotel.

Adr.: Nr. Farimagsgade 21. K.



Polycarp Andersen, kgl. Kapelmusikus; f. 8. April i Kbhvn.; S. af kgl. Kapelmusikus Sophus Andersen; g. 6. Nov. 1934 m. Skuespillerinde Kate Mouritzen. Musikuddann. i Ind- og Udland; 1926 til Tivoli som Koncertmester; skrevet flere Kompositioner.

Adr.: Jensløvsvej 16. Charl.

Pontoppidan, Axel, Kaptajn i Livgarden, Kammerjunker; f. 28. Juli 1882 i Helsingør; S. af Oberst, Kammerherre Ludvig Pontoppidan; g. 12. Febr. 1919 m. Olga Malvina, f. Baronesse Bille



Brahe. Sekondløjtn. 1901; Premierløjtn. 1905; Kaptajn 1917; kgl. Bibliotek 1933. R., D.M. p.p. Adr.: Christiansholms Parkvej 14. Klampenb.

Pontoppidan, Clara, Frue, Skuespillerinde; f. 23. April i Kbhvn.; D. af Købmd. H. Rasmussen; g. m. Læge P. V. Pontoppidan. Uddannet paa Det kgl. Teaters Balletskole og Elevskole; Skuespillerinde ved Dagmartheatret til 1925; derefter ved Det kgl. Teater. M. I. & A.

Adr.: Ørnekulsvvej 14. Charl.

Pontoppidan, Eiler, Landsretssagfører; f. 6. Maj 1894 p. Fred.berg; S. af Prof., Dr. med. Erik Jansen Pontoppidan; g. 14. Marts 1919 m. Hedvig Christine Marie Lorenzen. Student 1912; cand. jur. 1917; Landsretssagf. 1922. Finske Frihedskors; Frihedskrigens Mindemedalje; Tammerfors med. ung. Fortjenstkors.

Adr.: Ndr. Strandvej 55. Rungsted.



Pontoppidan, F. C., Kommandørkaptajn; f. 21. Jan. 1886 i Kbhvn.; S. af Grosserer, Translatør H. O. L. Pontoppidan; g. 16. Juli 1920 m. Fritze Møller. Sekondløjtnant i Flaaden 1907; Kaptajn 1919; Orlogskaptajn i Reserven 1932; Kommandørkaptajn 1935. R., D.M., H.H.T., I.F.3. p.p.

Adr.: Dr. Tværgade 5. K.



Pontoppidan, Harald Schulz, Bankbestyrer; f. 29. Aug. 1887 i Hals; S. af afd. Strandkontrolør,

Løjtnant C. F. R. Pontoppidan; g. 1919 m. Harriet Jensen. Præliminæreks. 1905; Assistent i Landmandsbanken, Nykøbing F., 1907; Fuldm. i Landmandsbankens Hovedafd. 1919; Bestyrer Landmandsbankens Sundby Afd. 1926.
Adr.: Svinget 8. S.

Pontoppidan, Henrik, Forfatter, Dr. phil.; f. 24 Juli 1857 i Fredericia; S. af Præst Dines Pontoppidan; g. m. Antoinette Kofoed. 1. Del af Ingeniøreks.; Dr. phil. h. c. i Lund 1929.
Adr.: Holmegaardsvej 2. Charl.



Pontoppidan, Oluf, Oberst, Kammerherre; f. 21. Febr. 1874 i Kbhvn.; S. af Oberst, Kammerherre Ludvig Pontoppidan; g. 19. Maj 1899 m. Elna Leschly. Premierløjtnant 1896; Ritmester 1910; Oberstløjtn. 1918; Oberst 1930. K², D.M. p.p.
Adr.: Snekkersten.

Popp-Madsen, Carl, Dr. jur.; f. 2. Okt. 1900 paa Fred.berg; S. af Handelsrejsende P. F. J. Popp-Madsen; g. 14. Okt. 1929 m. Alfa Marie Larsen. Student 1919; cand. jur. 1925; Dr. jur. 1933.
Adr.: Sct. Knudsvej 31. V.

Poschmann, Aage, Direktør; f. 27. Jan. 1881 i Kbhvn.; S. af Togfører Carl Poschmann; g. 2. Maj 1911 m. Anna Neiiendam. 1896 Kok i Chr. d. 9.s Køkken; 1906—11 i Udlandet; 1911—18 Inspektør paa Hotel Phonix; 1918—21 Meddirektør paa d'Angleerre; 1921—23 Direktør paa Hotel Dagmar; overtog 1923 Den kgl. Skydebane. R. p.p.
Adr.: Skjoldhøj Allé 8. Charl.

Poschmann, Kai Johan Neiiendam, Receptionschef; f. 7. Marts 1912 i Kbhvn.; S. af Direktør Aage Poschmann. Kokelev paa Den kgl. Skydebane; i 5 Aar Studierejse i Schweiz, England, Tyskland og Frankrig; fra 1935 Receptionschef Hotel Astoria.
Adr.: Skjoldhøj Allé 8. Charl.

Poser, Rudolph Christian Povl Gregers, Chef for Finanshovedkassen; f. 27. Sept. 1878 paa Fred.berg; S. af exam. jur. I. F. Poser; g. 4. Sept. 1929 m. Dagmar Classen Smidth. Præliminær-



eks. 1895; fra 1899 ansat ved Finanshovedkassen; 1936 Chef for Finanshovedkassen.
Adr.: Grundtvigsvej 6 C. V.



Poulsen, Adam, Skuespiller, Teaterdirektør; f. 19. Nov. 1879 i Kbhvn.; S. af kgl. Skuespiller, Professor Emil Poulsen; g. 21. Aug. 1920 m. Nathalie Olivia Katrine Krause. Student 1899; cand. phil. 1900; derefter Skuespiller og Teaterdirektør; Leder af Dagmarteatret; Svenske Teatern i Helsingfors, Friluftsteatret i Dyrehaven og Det kgl. Teater. R., D.M. p.p.
Adr.: Strandvej 387. Klampenborg.

Poulsen, A. J., Kontorchef; f. 18. Marts 1874 i Nørre Vedby paa Falster; S. af Grd. Anders Poulsen. Student 1893; cand. theol. 1900; derefter ved Bladvirksomhed; Kontorchef i Udenrigsministeriets Pressebureau 1921. R., D.M. p.p.
Adr.: Sortedamsdosseringen 27. N.

Poulsen, Axel, Billedhugger; f. 1. Dec. 1887 i Kbhvn.; S. af Snedkerm. Hans Poulsen; g. 12. Nov. 1917 m. Elisabeth Bergstrand. Uddannet paa Kunstakademiet 1908—11. R.
Adr.: Maglemosevej 20. Charl.

Poulsen, C. A., Direktør; f. 21. Juli 1876 paa Asmusgaard i Elsted Sogn; S. af Proprietær Niels Poulsen; g. 18. Jan. 1907 m. Ingeborg Schousboe. Student 1894; cand. polyt. 1900; ansat ved Den kgl. Porcelainsfabrik fra 1904; tekn. Direktør 1922. R.
Adr.: Virginiavej 6. F.

Poulsen, Carl, Snedkermester; f. 11. Jan. 1870 paa Fred.berg; S. af Snedker Carl Poulsen; g. 18. Maj 1901 m. Dagmar Laursen. Snedkersvend 1889. Borgerskab 1910.
Adr.: Godthaabsvej 54. F.

Poulsen, Frederik, Museumsdirektør, Dr. phil.; f. 7. Marts 1876 paa Dalsgaard ved Grenaa; S.

af Propr. P. J. Poulsen; g. 24. April 1908 m. Ellen Nonny Møller. Student 1894; cand. mag. 1899; Dr. phil. 1904; ansat ved Ny Carlsberg Glyptotek fra 1910; Direktør 1926. R. p.p.
Adr.: Hambrosallé 12. Hell.



Poulsen, Helge. Fabrikant, Grosserer; f. 10. Juli 1895 i Kbhvn.; S. af Grosserer Th. Poulsen; g. 25. Juni 1921 m. Anny Tybjerg. Købmandsmæssig Uddannelse. 1931 etablerede med Import og Salg en gros af Barberbladet »Zacco»; 1934 startet Fabrikken Vesterbrogade 90.
Adr.: Vesterbrogade 90. V.

Poulsen, Johannes, Sceneinstruktør, Skuespiller; f. 17. Nov. 1881 i Kbhvn.; S. af kgl. Skuespiller, Professor Emil Poulsen; g. m. kgl. Solodanserinde Ulla Poulsen. Student 1899; cand. phil. 1900; derefter Skuespiller; ved Det kgl. Teater fra 1909.
Adr.: Strandpromenaden 39. Ø.

Poulsen, Laurits Meincke, Fabrikant; f. 13. Sept. 1887 i Kbhvn.; S. af afd. Formand Niels Poulsen; g. 9. April 1911 m. Marie Magdalene Jensen. Uddannet i Lædervarebranchen; startet eget Fa. 1929 under Navn L. M. Meincke Poulsen, Guldbergsgade 4.
Adr.: Guldbergsgade 4². N.



Poulsen, Niels Karl, Direktør; f. 24. Dec. 1868 i Hvilsted; S. af Lærer S. K. Poulsen; g. 27. Juli 1918 m. Vibeke Engholm. Handelsuddannelse; Direktør i Importkompagniet A/S., Kallundborg, 1902—16; Direktør i Provinskøbmændenes A/S., Kbhvn., 1918—29.
Adr.: Henrik Hertz Vej 2 A. Ordrup.

Poulsen, P. C., Højesteretsdommer; f. 17. Okt. 1873 i Korsør; S. af Stationsforstander P. O. Poulsen; g. 4. Juni 1908 m. Fanny Behrendt.

Student 1892; cand. jur. 1898; Byretsdommer 1919; Landsdommer 1926; Højesteretsdommer 1931. R., D.M.

Adr.: Brodersens Allé 1. Hell.

Poulsen, Rudolf, Maler; f. 22. Marts 1853 i Lund; S. af Malerm. Th. W. Poulsen; g. 29. Aug. 1880 m. Ane Sofie Jørgensen. Maleruddann.

Adr.: Koldinggade 1. Ø.

Poulsen, Ulla, Frue, Solodanserinde; f. 2. Maj 1905 i Kbhvn.; D. af Ekspeditionssekretær Søren Iversen; g. 31. Maj 1924 m. Skuespiller, Sceneinstruktør Johannes Poulsen. Uddannet paa Det kgl. Teaters Elevskole; Balletdanserinde 1923; Solodanserinde 1924. M. I. & A.

Adr.: Strandpromenaden 39. Ø.

Poulsen, Valdemar, Overlæge, Dr. med.; f. 20. Dec. 1879 i Taastrup; S. af Distriktslæge V. B. Poulsen; g. 26. Nov. 1912 m. Elisabeth Meyer. Student 1898; med. Eks. 1905; Dr. med. 1910; Overlæge 1917.

Adr.: Kildeskovsvej 77. Gentofte.

Poulsen, Valdemar, Ingeniør, Dr. phil. & techn.; f. 23. Nov. 1869 i Kbhvn.; S. af Højesteretsdommer Jonas Poulsen; g. 21. Sept. 1894 m. Mary Rasmussen. Student 1889; Dr. phil. h. c. i Leipzig 1909; Dr. techn. h. c. i Kbhvn. 1929. K², F.M. i Guld med Krone p.p.

Adr.: Drosselvej 38. F.



v. Prangen, Johan, Overretssagfører; f. 6. Aug. 1848 i Skanderborg; S. af Sognepræst Ferdinand v. Prangen; g. 19. Sept. 1877 m. Sophie Lassen-Ørnfeldt. Studen 1867; cand. jur. 1875; Overretssagfører 1882. R.

Adr.: Chr. IX's Gade 2. K.

Preben, Kay, Kontorchef; f. 29. Aug. 1877 paa Kammergave v. Sorø; S. af Forpagter E. Preben Hansen; g. m. Jenny Horn. Student 1895; cand. jur. 1901; ansat i Landbrugsmin. fra 1903; Kontorchef 1928—32. R.

Adr.: Mandalsgade 4. Ø.

Preil, Louis Marinus, Kapelmester; f. 6. Febr. 1901 i Kbhvn.; S. af Restauratør Ludvig Preil;



g. 17. Juli 1921 m. Dagny Martin. Udd. som Violinist; 1917—25 Koncertmester paa Hotel Phønix; 1925 Koncertmester i den danske Radiofoni; 1929 Dirigent for Radiofonien's Danseorkester.

Adr.: Carl Johansgade 12. Ø.

Prener, Georg, Manufakturhandler; f. 24. Sept. 1888 i Kbhvn.; S. af Formand v. Tøjhuset Chr. Pedersen; g. 11. Juli 1920 m. Johanne Petersen. Købmandsskolen; handelsudd. i Metervarer en detail hos Generalkonsul Oscar Zimmerman 1903—07; derefter forskell. Stillinger indenfor Branchen; 1915 oprettet eget Firma: »Fix og Færdig«.

Adr.: Sorgenfrigade 2. N.

Preisler, Folmer, Direktør; f. 10. Juni 1874 i Odense; S. af Købmand P. Preisler; g. m. Kamma Gosch. 1898 ansat i A/S. H. E. Gosch & Co.; 1900 Direktør for Selskabet. R.

Adr.: St. Kongensgade 118. K.



Preisler, Otto Holger, Ingeniør; f. 21. Juli 1874 i Viborg; S. af Hotelejer Preisler; g. 1° 17. Juni 1901 m. Anna Geltzer; 2° 8. Okt. 1904 m. Frederikke Baadsgaard Bruun. Student; derefter Polyteknisk Lærestalt og Technische Hochschule, Hannover; ansat ved De danske Statsbaneanlæg; Ophold i Sverige som Ingeniør 1902—11; 1912—14 Jernbaneingeniør i U. S. A.; 1916—19 Assistent i offentlig Vejning; fra 1920 Assistent i Arbejdsgivernes statistiske Afd.

Adr.: Laybournsvej 1. Vanløse.

Preisler Knudsen, H., Landsdommer; f. 17. Sept. 1888 i Aalborg; S. af Sagfører Henrik Knudsen; g. 1. Maj 1918 m. Lise Møller. Student 1906; cand. jur. 1912; Byretsdommer 1923; Landsdommer 1936. R.

Adr.: Hegelsvej 29. Charl.



Prieme, William, Grosserer; f. 16. Aug. 1894 i Randers; S. af Kommunebogholder I. C. Christensen; g. 18. Dec. 1918 m. Ellen Christensen. Realeks. 1910; handelsudd. hos A/S. Hasselbalch, Randers, 1910—14; derefter i Hamborg; senere Repræsentation for forsk. udenlandske Huse; fra 1918 eget Firma i Modevarer.

Adr.: Mikkelbryggersgade 3. K.



Prior, Daniel Lauritz, Radiospeaker; f. 18. Aug. 1900 i Kbhvn.; S. af Kontorchef Johannes Prior. Student 1919; cand. phil. 1920; Skuespiller 1920—25; Speaker ved Statsradiofonien fra 1925.

Adr.: Østerbrogade 118. Ø.



Prior, Harald, Grosserer; f. 20. Okt. 1877 i Kbhvn. Handelsudd. i Kaffe en gros; egen Grossistvirksomhed i Import og Eksport af Landbrugsprodukter; Medstifter af og Kasserer for Optagelseshjemmet »Barnets Hus«; i Best. for A/S. Palæ-Biografen.

Prior, Holger, Grosserer; f. 10. Okt. 1871 i Kbhvn.; S. af Hofboghandler Prior; g. 28. Juni 1907 m. Valborg Bauman. Student i 1889; i Handelslære 1889—94; ansat i Kaffe en gros Firmaer i Udlandet 1894—98; 1898 begyndt selvst. Virk-



somhed som Gross. i Kaffe en gros. De franske Guldpalmer.

Adr.: Vestagervej 11. Ø.

Prior, H. P., Direktør; f. 25. Febr. 1866 i Kbhvn.; S. af Skibssingenør J. A. Prior; g. 27. Jan. 1929 m. Inger Adelheid Kaas. Udd. ved mek. Virksomhed; etabl. Nordisk Kabelfabrik 1893; adm. Direktør for A/S. Nordiske Kabel- og Traadfabriker 1897—1923; Dir. f. A/S. Dansk Galosche- og Gummifabrik 1925—31.

Adr.: Klampenborgvej 50. Klampenborg.

Prior, Wm. Wain, Generalmajor; f. 18. Juli 1876 i Kbhvn.; S. af Gross. O. F. L. Prior; g. 23. Dec. 1901 m. Ingeborg Hansen. Student 1894; Premierløjtn. 1898; Kaptajn 1910; Oberstløjtn. 1924; Oberst 1929; Genarmajor 1931. K², D.M. p. p.

Adr.: Kongensvej 1. F.

Prip, Svend, fh. Skibsfører; f. 11. Aug. 1876 i Hornbæk; S. af Tømrerm. A. Prip; g. 5. Dec. 1904 m. Mary Tholund. Udd. Sømand; Styrmandseks. 1898; Kaptajn i Ø. K. 1910—22; Besigtigelsesmand f. Grosserer-Societetet og Assurance-Selskaber fra 1922—32. R.

Adr.: Holmens Kanal 18. K.



Prytz, Rud, Landsretssagfører, f. 7. Dec. 1899 i Hellerup; S. af Professor C. V. Prytz. Cand. jur. 1924; Landsretssagfører 1930.

Adr.: Chr. 9's Gade 2. K.

Puck, Hans Christian, Grosserer; f. 15. Maj 1892 i Sønderjylland; S. af Husejer Købmand Chr. Puck; g. 27. Febr. 1935 m. Meta v. Roy. Handelsudd. ved Tekniske Maskinforretninger; 1919 tablerede sig Graastensg. 9; flyttede til Reventlowsgade 10 i 1928.

Adr.: Reventlowsgade 10. V.



Pugh, Eric, Direktør; f. 2. Febr. 1890 i Kbhvn.; S. af Gross. C. H. Pugh; g. 28. Dec. 1929 m. Sonja Thor. Rahm. Student; cand. polyt. 1912; 1914—23 Ingeniør i Udlandet; fra 1923 Direktør for A/S. Scaniadam, Kbhvn. Formd. f. Auto- og Motorbranchens Arbejdsgiverforen., for Ford Forhandler Foren.; Medl. af Best. f. Automobil- og Cyclegrosserer-Foren., Autogummi Forhandler-Foren., Forsikringsselskabet Palnatøke og A/S. Binney & Smith; Medl. af Metalindustriens Lærlingeudv.

Adr.: Lyøvej 20. F.

Pürschel, Victor, Generalauditor, M.F.; f. 28. Aug. 1877 i Kbhvn.; S. af Fabrikant August Pürschel; g. 19. Maj 1906 m. Ragnhild Hastrup. Generalauditor fra 1929. K², D.M.

Adr.: Klampenborgvej 20. Klampenborg.



Quinlan, Hervey Walter, Direktør; f. 7. Dec. 1881 i Athlone, Irland; S. af Surgeon Lieutenant Colonel Quinlan; g. 26. Marts 1913 m. Hedwig Loennies. Udd. som Ingeniør og været ved Forlystelsesbranchen ca. 30 Aar; kom til Danmark 1914 og byggede Rutchebanen i Tivoli og ledede denne i 19 Aar; derefter bygget Rutschebanen paa Dyrehavsbakken; Direktør for denne.

Adr.: Raadhusvej 8. Charl.



Quistgaard, Berthe Viola Rehling, Skuespillerinde; f. 11. Aug. 1911; D. af Portrætmaler Jo-

han Waldemar Rehling-Quistgaard; g. 7. Juni 1935 m. Pianist Ole Willumsen. Student 1929; cand. phil. 1930; kgl. Teaters Elevskole 1930—32; fra 1932 ved Dagmar-teatret.

Adr.: Danas Plads 24. V.



Raabæk, Gerda, Operettesangerinde; f. 27. April 1906 i Kbhvn.; D. af Togrevisor N. F. Raabæk. Elev af Anders Brems og kgl. Kammer-sangerinde Else Schjøtt; ansat ved Radioen; mange Koncerter Landet over; Operettesangerinde paa forskell. større Variétéer.

Adr.: Willemoesgade 13. Ø.



Raaschou, Hans Georg, Vekselerer, Bankier; f. 15. Marts 1874 i Kbhvn.; S. af Vinhandler H. G. Raaschou. Student 1892; merkantil og bank-mæssig Udd.; Mæglereks. 1897; Medl. af Kbhvns. Fondsbørs 1912; Medl. af Sø- og Handelsretten fra 1920. R.

Adr.: Bredgade 47. K.



Raaschou, Peter Esch, Professor; f. 4. Okt. 1883 i Kbhvn.; S. af Vinhandler H. G. Raaschou; g. 20. Dec. 1906 m. Astrid Engel. Student 1901; cand. polyt. 1905; Professor ved Polytekn. Lærestanstalt 1913. R., D.M.

Adr.: Christiansholmsvej 50. Klampenborg.

Raasted, N. O., Domorganist, Komponist; f. 26. Nov. 1888 i Kbhvn.; S. af Gross. N. C. E.

Jensen; g. 22. Juli 1915 m. Marie Amalie Juul. Organisteks. 1912; Organist i Odense 1915—24; Domorganist i Kbhvn. 1924. R. p.p.

Adr.: Aggersvej 6. Skodsborg.



Raffel, Alfred, Grosserer; f. 29. Sept. 1879 i Kbhvn.; S. af Gross. Hermann Raffel; g. 21. Okt. 1916 m. Lizzi Feveile. Student 1897; Handelsudd. i Udlandet; i Firm. Herm. Raffel, Kbhvn., fra 1903; Medindehaver af Firmaet fra 1906; adm. Direktør for A/S. Hermann Raffel 1920—28; Direktør i A/S. Alfred Raffel 1928. S.V. 3¹.

Adr.: Ordrupvej 130. Charl.



Raffenberg, Knud, Grosserer; f. 25. Jan. 1892 i Kbhvn.; S. af Maskiningeniør J. Chr. Raffenberg. Afgangseks. fra Borgerdydsk.; gennemg. Købmandsskolens Aftenkursus; udd. i Privatbanken i Kbhvn. 1911—19; 1920—23 Prokurist v. P. Wulff's Cigarfabrik i Kbhvn.; en gros Op-lag for Kbhvn. for R. Færchs Tobaksfabrik, Holstebro, 1923—32 og for Petersen & Sørensen's Tobaksfabriker, Horsens, fra 1932; Grossererborgereskab 1919.

Adr.: Amaliegade 6. K.

Raffenberg, Mogens Fürst, Overretssagfører, Sekretær; f. 8. Juni 1892 i Horsens; S. af Bankdirektør A. Raffenberg; g. m. Erna Krarup. Student 1910; cand. jur. 1917; Sekretær v. Gross-Societetets Komité fra 1919. R. p.p.

Adr.: Strandvej 217. Charl.

Rafn, Aage, Arkitekt; f. 21. April 1890 i København; S. af Rektor v. Metropolitansk. C. H. Rafn; g. 1. Okt. 1927 m. Lucie Hoel. Student 1908; afg. fra Kunstakademiet 1919. R.

Adr.: Serridslevvej 4. Ø.

Rafn, Gerhard Chr., kgl. Kapelmusikus; f. 24. Marts 1891 i Kbhvn.; S. af Rentier Sophus Rafn; g. 1^o 8. Juni 1925 m. Baronesse Gerda v. Bülow;



2° 1929 m. Skuespillerinde Beatrice Bonnesen. Musikudd. i Ind- og Udland; siden 1924 Medlem af det kgl. Kapel; siden 1925 Leder af Gerhard Rafn Kvartetten.

Adr.: Chr. 9.s Gade 8. K.

Rafn, Holger Johannes, Præst; f. 20. Sept. 1875 i Aalborg; S. af Fabrikant Charles Rafn; g. 29. Juli 1907 m. Ellen Jørgensen. Student 1895; cand. theol. 1901; fra 1904 forskell. Embeder; fra 1924 Præst ved Vor Frue Kirke.

Adr.: Aabenraa 31. K.

Rafn, Knud, Departementschef; f. 12. Maj 1870 i Foldingbro; S. af Toldkass. Herholdt Rafn; g. 10. Juli 1906 m. Charlotte Blaunfeldt. Student 1887; cand. jur. 1893; ansat i Finansmin. fra 1893; Departementschef 1922. K², D.M.

Adr.: Dalgas Boulevard 60. F.

Rafnar, Oddur, Direktør; f. 27. Febr. 1885 i Island; S. af Forfatter og Provst Jonasson; g. 18. Maj 1918 m. Caya Børresen. Realeks.; derefter handelsudd. i danske og islandske Firm.; 1915 Fuldm. i Samband Islenska Samrinnufjelaga; 1917 adm. Direktør for samme. R. af Isl. Falk.

Adr.: Strandgade 25¹. K.

Rager, Emun, Ingeniør, M.F.; f. 15. Sept. paa Fred.berg; S. af Apoteker C. E. Rager; g. 4. Juli 1912 m. Bertha Rager. Student 1901; cand. polyt. 1907; Ing. v. De kbhvske Sporveje 1907—09; Ing. v. N.E.S.A. 1909—18; Ing. i Firmaet Louis Poulsen fra 1918.

Adr.: Kanslergade 6. Ø.

Ragn, Georg, fh. Forstander; f. 23. April 1871 i Ringsted; S. af Tømrem. J. Nielsen; g. 14. Juni 1918 m. Anna Sørensen. Lærereks.; Lærer ved Faaborg Handelsskole 1894; ved Købmandssk. fra 1914; Forstander 1930—35.

Adr.: Nørresøgade 49. K.

Rahbek, Herluf, Kontorchef; f. 19. Okt. 1885 i Mørke; S. af Lærer Niels Rahbek; g. 12. Juni 1926 m. Gudrun Møller. Student 1903; cand. jur. 1910; ansat i Skattedepartementet fra 1913; Kontorchef 1933.

Adr.: Kochsvej 8. V.

Rahbek, Knud, Ingeniør; f. 14. Nov. 1891 i Kbhvn.; S. af pens. Stabssergent P. Rahbek; g. 8. Juni 1920 m. Anna Olesen. Cand. polyt. 1912; Ass. v. Polyt. Lærestalts elektrotekn. Labora-

torium 1912—21; tekn. Medarbejder v. Ingeniørfirm. M. P. Pedersen fra 1923.

Adr.: Oscar Ellingersvej 3. F.



Ralov, Børge, Solodanser; f. 26. Juli i Kbhvn.; S. af Galvanisør F. Ralov. Udd. ved Det kgl. Teater og i Udlandet; Solodanser og Balletinstruktør.

Adr.: Tordenskjoldsgade 31 A. K.



Ramm, Axel, Oberst; f. 17. Okt. 1870 paa Fred.berg; S. af Oberstløjtn. P. G. Ramm; g. 20. Juli 1900 m. Georgine Frederikke Harhoff. Student 1889; Premierløjtn. 1892; Kaptajn 1909; Oberstløjtn. 1919; Oberst 1926. K², D.M. p.p.

Adr.: Emiliegade 6. V.



Ramm, Paul, Oberst; f. 22. Febr. 1882 paa Fred.berg; S. af Oberstløjtn., Direktør P. G. Ramm; g. 30. Juni 1909 m. Gerda Odén. Student 1900; Premierløjtnant 1903; Kaptajn 1915; Oberstløjtn. 1930; Oberst 1933; Generalinspektør f. Ingeniørtropperne og Direktør f. Hærens Bygningsvæsen 1934. K., D.M. p.p.

Adr.: Sveasvej 7. V.

Ramsing, Carl C. U., Oberstløjtn.; f. 31. Maj 1883 i Kbhvn.; S. af Oberst P. E. H. Ramsing; g. 22. Maj 1914 m. Margrethe Schaffalitzky de Muckadell. Student 1900; cand. polyt. 1908; Premierløjtn. 1910; Kaptajn 1920; Oberstløjtn. 1932. R., D.M. p. p.
Adr.: Kochsvej 28. V.

Ramsing, H. U., Generalmajor; f. 13. Marts 1868 i Kbhvn.; S. af Oberst P. E. M. Ramsing; g. 25. Jan. 1895 m. Julie Vallentin. Student 1885; Premierløjtn. 1888; Kaptajn 1901; Oberstløjtn. 1918; Oberst 1924; Generalmajor 1930. K¹, D.M. p. p.
Adr.: Bryghusgade 2. K.



Rantzau Nielsen, Niels, Revisor; f. 7. Dec. 1879 i Egeslevmagle Sogn; S. af Fyrbøder Christen Nielsen; g. 1^o 14. Maj 1908 m. Ingeborg Emma Petersen; 2^o 4. Juni 1921 m. Karen Kristine Elvira Petersen. Udd. paa offentlige Kontorer og Handelskontorer.
Adr.: Høkerboderne 23. V.

Ranulf, Svend, Dr. phil.; f. 26. Marts 1894 i Odense; S. af Arbejdsmd. Gustav Pedersen; g. 18. Okt. 1930 m. Annette Vandel. Student 1912; Lærereks. 1916; mag. art. 1922; Dr. phil. 1924.
Adr.: Judithsvej 19. Hell.

Rasch, C., Professor, Dr. med.; f. 7. Febr. 1861 i Kbhvn.; S. af Bogbinder C. J. F. Rasch. Student 1879; med. Eks. 1885; Dr. med. 1889; Docent v. Universitetet 1906; Professor 1916—31. K², D.M. p. p.
Adr.: Amaliegade 13. K.

Rasch, Ove, Direktør; f. 5. Juni 1885 i Haslev; S. af Læderhdr. Chr. Rasch; g. 22. April 1911 m. Ragnhild Lund. Udd. i Læderhandlerbranchen; adm. Direktør f. A/S. M. I. Ballins Søner og Hertz Garverier og Skotøjsfabrikker fra 1929.
Adr.: Dalgas Boulevard 163. F.

Rasmussen, Aage, Vicedirektør; f. 18. Maj 1889 i Aarhus; S. af Købmd. Jørgen Rasmussen. Student 1908; cand. mag. 1916; ansat v. Købmandsskolen fra 1916; Vicedirektør 1934.
Adr.: Puggaardsgade 10. V.



Rasmussen, Alfred V., Grosserer, Direktør; f. 9. Jan. 1899 i Korsør; S. af Konsul Hans Rasmussen; g. 26. April 1923 m. Else Johansen. Elev paa Sorø Akademi; Handelsudd. i Ind- og Udland; Grosserrborgerskab 1924; Direktør i Provinskøbmændenes A/S. fra 1928.
Adr.: Havnegade 53. K.



Rasmussen, Alfred, Valdhornist, Komponist; f. 1878 i Kbhvn.; S. af Teorilærer og Organist v. Garnisons Kirke Peter Rasmussen. Udd. paa Det kgl. danske Musikkonserv.; Lærere: Prof. Malting, G. Matthisson-Hansen, I. D. Bondesen, Prof. Tofte; ansat i Det kgl. Kapel 1908 som Valdhornist; komponeret Violin Sonate, Solostykker f. Valdhorn og Cello, Klaverstykker, Sange, Orgelsager; for Orkester en Scherzo samt en Violin Romance m. m.

Rasmussen, A. P., Direktør; f. 9. Marts 1891 i Orte; S. af Grdj. Gorm Rasmussen; g. 11. Juni 1919 m. Vitta Gudrun Stockmarr. Handelsudd. i Ind- og Udland; ansat i Fred.berg Metalvarefabrik fra 1912; Direktør 1921.
Adr.: Helleruplundshallé 13. Hell.

Rasmussen, Axel, Landsdommer; f. 3. Aug. 1866 i Kbhvn.; S. af Malerm. Christian Rasmussen; g. 3. Juli 1900 m. Thyra Margrethe Rasmussen. Student 1883; cand. jur. 1890; Assessor i Kriminalretten 1905; Dommer i Østre Landsret 1919. K², D.M.
Adr.: Fredensvej 7. Charl.

Rasmussen, Axel Mathias Møller, Tandlæge; f. 23. Okt. 1883; S. af Købmand Niels Peter Rasmussen. Præliminæreks. 1899; Tandlægeeks.

1904; Assistenttjeneste i Danmark 1904—12; praktiseret i Kbhvn. siden 1912.

Adr.: Holmens Kanal 40. K.



Rasmussen, Carl, Direktør; f. 7. Sept. 1880 i Bogense; S. af Garvermester Ejler Rasmussen; g. 21. Jan. 1909 m. Ellen Frandsen. Garverlære; 1903 startet Hud- og Skindforretn. Ravnkilde & Co., som 1917 overgik til A/S.; adm. Direktør for samme.

Adr.: A. N. Hansens Allé 3. Hell.

Rasmussen, Emil, Forfatter, Dr. phil.; f. 19. Juni 1873 i Bro v. Middelfart; S. af Gross. Rasmus Rasmussen; g. m. Lili Høyer. Student 1891; cand. theol. 1897; Dr. phil. 1900.

Adr.: Klareboderne 3. K.



Rasmussen, Gert, Restauratør; f. 17. Juni 1900 i Kbhvn.; S. af Restauratør Valdemar Rasmussen. Udd. som Bartender og Buffist; 1921—33 Bartender i Panoptikon Bar; 1933 overtaget Restauranten paa Sydstranden; 1935 Central Cafeen og 1930 overtaget A/S. Sydstranden.

Adr.: Falkonerallé 50. F.



Rasmussen, Hans, Hovedkasserer; f. 6. Okt. 1873 i Ollerup, Fyen; S. af Musiker F. J. Ras-

mussen; g. 15. Febr. 1906 m. Hanne Jørgensen. Malersvend indtil 1920; fra 1920 Hovedkass. f. Malerforbundet.

Adr.: Søllerødgade 39. N.



Rasmussen, H. P., Fabrikant; f. 19. Marts 1894 i Udby pr. Stege; S. af Karetmager Rasmus Rasmussen; g. 28. Maj 1928 m. Ituri Gregersen. Uddannet som Urmager i Stege fra 1908—12; derefter arbejdet som Urmager forsk. Steder, bl. a. i Tyskland til 1918; Medstarter og Medindehaver af Nordisk Etui-Fabrik fra 1918.

Adr.: Mosevej 10. Holte.

Rasmussen, Holger, Arkitekt; f. 20. Febr. 1871 i Slagelse; S. af Jernstøber R. P. F. Rasmussen; g. 24. April 1906 m. Frida Dahl. Afg. fra Kunstakademiet 1898; ansat under Stadsarkitekten fra 1894; Afdelingsarkitekt 1918. R.

Adr.: Grøndalsvængeallé 3. F.

Rasmussen, Holger, Overlæge; f. 27. April 1883 i Kbhvn.; S. af Direktør, Landstingsmand Niels Rasmussen; g. 16. Sept. 1910 m. Elva Lund. Student 1902; med. Eks. 1910; Reserve-læge i Flaaden 1913; Korpslæge 1920; Overlæge 1923. R., M.T.Kfh. p. p.

Adr.: Nr. Voldgade 15. K.

Rasmussen, Jacob, Direktør; f. 21. April 1872 i Kbhvn.; S. af Smedem. Hans Rasmussen; g. 23. Marts 1906 m. Ebba Borgersen. Udd. som Mekaniker og paa Tekn. Skoles Maskinkonstruktørfad.; ansat i A/S. Glud & Marstrands Fabrikker fra 1894; Direktør 1914.

Adr.: Frederiksborgvej 28. N.

Rasmussen, Julius, Direktør; f. 14. April 1878 i Silkeborg; S. af Snedkerm. A. P. Rasmussen; g. 5. Dec. 1902 m. Ingeborg Elisabeth Lumholdt. Udd. i Kolonialbranchen; Agenturforretn. i Artikler for Bryggerier 1902—33; Direktør for A/S. De danske Maltfabrikker 1933. R., D.M. p. p.

Adr.: Gersonsvej 81. Hell.

Rasmussen, Kai, Tømrermester; f. 21. Juli 1889 i Kbhvn.; S. af Snedkerm. Rud. Rasmussen. Tømrersvend 1910; Bygningskonstruktør 1912; Tømrermester 1917.

Adr.: Østersøgade 8. Ø.

Rasmussen, Karl Aage, Maskinmester; f. 12. Aug. 1882 i Kbhvn.; S. af Matros Rasmus Peder Rasmussen. Maskinisteks. R.

Adr.: Amagerbrogade 117. S.

Rasmussen, L. J., Grosserer; f. 15. Dec. 1859 paa Overdrevgaard v. Præstø; S. af Proprietær,



Kammerraad A. Rasmussen; g. 6. Juni 1890 m. Christiane Møgelgaard. Gross.borgerskab 1887. R., D.M.

Adr.: Ny Østergade 10. K.



Rasmussen, N. C., Direktør; f. 3. Dec. 1868 paa Landmaalergaarden (nu Fyns Hjemstavnsgrd.). Udd. ved Landbruget; paa Landbohøjskolen; 1893 egen Vognmandsforretn., som i 1917 omdannedes til De forenede Vognmandsforretn. A/S; adm. Direktør for samme.

Adr.: Forchammersvej 1. V.

Rasmussen, Niels, Ingeniør, Entreprenør, cand. polyt.; f. 18. Juni 1869 i Skodstrup; S. af Grdj. Hans Rasmussen; g. 24. Maj 1911 m. Olga Neergaard. Cand. polyt. 1895; Medindeh. af Entreprenørfirmaet Niels Rasmussen og H. Schiøtz fra 1901.

Adr.: Svanemøllevej 50. Ø.



Rasmussen, Niels W., Kunstmaler og Forstander; f. 9. Juli 1888 i Vordingborg; S. af Købmand Jens Rasmussen; g. 15. Jan. 1909 m. Jenny Dagmar Halse. Fra 1921 Leder af Malerskolen »Studio«.

Adr.: Palægade 3. K.

Rasmussen, Poul C., Kreditforeningsdirektør, Arkitekt; f. 30. Marts 1885 i Kbhvn.; S. af Her-

reekviperingshdr. Carl Rasmussen; g. 12. Nov. 1910 m. Ingeborg Thorsen. Afg. fra Tekn. Skole 1900; ansat v. D.S.B. fra 1908; i Direktionen f. Kreditforen. af Grundejere i Kbhvn. og Omegn 1932. R.

Adr.: Mathildevej 7. F.

Rasmussen, R., Arkitekt; f. 18. Juli 1880 i Store Karleby; S. af Tømrm. Kr. Rasmussen; g. 27. Okt. 1910 m. Christiane Larsen. Tømrrersvend 1904; Afg. fra Det tekn. Selskabs Skole 1908; Afg. fra Kunstakademiet 1927.

Adr.: Kurlandsgade 33. S.

Rasmussen, Robert, Malermester; f. 19. Jan. 1884 i Kbhvn.; S. af Snedkerm. Rudolf Rasmussen. Afg. fra Kunstakademiet 1908; etabl. 1909; kgl. Hof-Dekorationsmaler 1925.

Adr.: Lundeusvej 6. Ø.

Rasmussen, R. P., Pastor emer. f. 25. Jan. 1859 i Skjærring; S. af Bysmed Niels Rasmussen; g. 4. Maj 1892 m. Amalie Henriette Mathilde Møhl. Skolelærereks. 1878; Student 1883; cand. theol. 1889; Præst v. St. Johannes Stiftelse 1893—1918, v. Alm. Hospital 1901—29 og v. De Gamles By 1918—29; Medl. af Borgerrepræsentationen 1921—29. R.

Adr.: Admiralgade 28. K.

Rasmussen, Rudolf, Snedkermester; f. 13. Jan. 1880 i Kbhvn.; S. af Snedkerm. Rudolph Rasmussen; g. 6. Maj 1933 m. Agnes Jespersen. Udd. ved Snedkerfaget; Medindehaver af Firm. Rud. Rasmussens Snedkerier. R.

Adr.: Nørrebrogade 45. N.

Rasmussen, Steen Eiler, Arkitekt, Lektor ved Kunstakademiet; f. 9. Febr. 1898 i Kbhvn.; S. af Generalmajor Eiler Rasmussen; g. 15. Juni 1934 m. Karen Margrete Schrøder.

Adr.: Nøjsomhedsvej 15. Ø.



Rasmussen, Victor Kristoffer, Snedkermester, Møbelfabrikant; f. 10. Jan. 1882 i Kbhvn.; S. af Snedkerm. Rudolf Rasmussen; g. 15. Febr. 1907 m. Olga Paul-Petersen. Udd. i Snedkerfaget; Medindehaver af Firm. Rud. Rasmussens Snedkerier fra 1904. R.

Adr.: Nørrebrogade 45. N.

Rasmussen, Vilhelm, Forstander, Folketingsmand; f. 31. Juli 1869 i Ullerslev p. Fyn; S. af Kromand Hans Rasmussen; g. m. Agnes Elisabeth Steen. Student 1887; cand. mag. 1894; Forstander for Statens Lærerhøjskole 1924.

Adr.: Odensegade 14. Ø.



Rasmussen, Walter, Direktør; f. 17. Maj 1902 i Kbhvn.; S. af Bankdirektør Emil Rasmussen; g. 4. Maj 1926 m. Grethe Christiansen. Niels Brock'ske Handelssk.; Landmandsbanken; 1925 ansat i Vilh. Christiansens Vinhandel; 1935 Direktør for samme.

Adr.: Bredgade 6. K.

Rassow, Knud Valdemar, Teaterdirektør; f. 15. Maj 1881; S. af Bestyrer i Grønland Georg Valdemar Rassow; g. 19. Nov. 1904 m. Ellen Maria Frost. Udlært som Maskinsmed; 1903 Debut i Nykøbing F.; 1908—27 v. Folketeatret; 1924—34 Formd. f. Dansk Skuespillerforbund, endvidere Gæstespil i de danske Provinser; 1934 Direktør for Dagmarteatret.

Adr.: Amagerfælledvej 31. S.



Rasting, Carl, Professor, Dr. jur.; f. 23. Okt. 1900 i Kbhvn.; S. af Gross. Th. E. Rasmussen. Student 1918; cand. jur. 1924; Dr. jur. 1932; Lektor v. Universitetet 1931; Prof. v. Aarhus Universitet 1936.

Adr.: Strandparken, Aarhus.

Rathsack, Svend, Billedhugger; f. 8. Sept. 1885 i Fredericia; S. af Oberstløjtn. V. S. L. Rathsack; g. 21. Dec. 1915 m. Lene Andersen. Elev fra Tekn. Skole og Kunstakademiet som Maler; Billedhugger fra 1913. R.

Adr.: Mathilde Fibigersvej 3. F.

Raun, Jacob, Direktør; f. 25. Nov. 1872 i Viborg; S. af Tømreem. Jens Nielsen; g. 9. Nov. 1901 m. Jenny Sørensen. Ansat i Vacuum Oil Company fra 1900; Direktør i Moskva 1906—18; i Kbhvn. 1918—33.

Adr.: Hambrosallé 9. Hell.

Raunkjær, Christen, Professor, Dr. phil.; f. 29. Marts 1860 paa Raunkjærgaard, Lyhne Sogn; S. af Grdj. J. C. Hansen; g. m. Nelly Delcomyn. Student 1879; mag. sc. 1885; Docent v. Universitetet 1909; Professor 1911; Dr. phil. h. c. 1929. Adr.: Joakim Larsensvej 8. F.

Raunkjær, Kristian, Redaktør; f. 26. Aug. 1880 i Strellev v. Varde; S. af Grdj. Jørgen Raunkjær; g. 6. Juni 1913 m. Thora Hansen. Landbrugskandidat 1906; Redaktør fra 1913. R. Adr.: Dronninggaards Allé 41. Holte.

Raunkjær, Palle, Forlagsboghandler, Magister; f. 4. Jan. 1886 i Strellev v. Varde; S. af Grdj. Jørgen Raunkjær; g. 3. Nov. 1916 m. Adda Goldschmidt. Student 1809; mag. art. 1915; Leder af A/S. J. H. Schultz Forlag fra 1925.

Adr.: Fredensvej 18. Charl.

Ravn, Fr., Forlagsboghandler; f. 29. Jan. 1888 i Silkeborg; S. af Boghandler Fr. Ravn; g. 3. Maj 1914 m. Emilie Scheuremann. Udd. ved Boghandel; etabl. 1915 Fr. Ravns Forlag; Leder af Berlingske Forlag fra 1933.

Adr.: Prinsesse Alexandrines Allé 16. Charl.

Ravn, Henrik, Kommandør; f. 13. Nov. 1868 i Kbhvn.; S. af Viceadmiral N. F. Ravn; g. 21. Okt. 1899 m. Benthe Marie Berg. Sekondløjtn. i Søetaten 1890; Kaptajn 1907; Kommandør 1919. K¹, D.M., H.H.T. p. p.

Adr.: Livjægergade 19. Ø.

Ravn, J. P. J., Museumsinspektør, Docent; f. 30. Nov. 1866 i Vonsild; S. af Grdj. Hans P. Ravn; g. 3. Juni 1904 m. Anna Jørgine Jørgensen. Student 1885; cand. mag. 1892; ansat v. Mineralogisk Museum fra 1892; Inspektør 1907; Docent v. Universitetet 1904.

Adr.: Rolighedsvej 20. V.

Ravn-Jonsen, Johs., Direktør; f. 15. Sept. 1881 paa Vesterdal Højskole paa Fyn; S. af Højskoleforst. Laurids Jonsen. Lærereks.; 1904—30 Journalist; adm. Direktør for »Koda« fra 1928. R.

Adr.: Norasvej 30. Charl.



Ravn, Otto E., Dr. phil., Docent; f. 30. Nov. 1881 i Aalborg; S. af Prokurist Sophus Ravn; g. 7. Nov. 1917 m. Ingrid Kaufmann. Student 1899; cand. theol. 1905; Dr. phil. 1909; Privatdocent v. Universitetet 1910—18; Docent 1923. R. Adr.: Travervænget 3 A. Charl.



Ravnkilde, P., Direktør; f. 29. Juni 1876 paa Pedersborggaard v. Randers; S. af Propr. Tycho A. Ravnkilde; g. 14. Marts 1907 m. Hedvig Johansen. Kontorudd.; derefter hos Oscar A. Nissen; 1903 Medstifter af Firm. Ravnkilde & Co.; 1917 omdannet Selskabet til A/S Ravnkilde & Co. og Direktør for samme.
Adr.: Jagtvej 213. Ø.

Rechendorff, Oscar, Direktør; f. 7. Okt. 1865 i Kbhvn.; S. af Ciselør, Guldmedem. W. V. Rechendorff; g. 7. Okt. 1892 m. Valborg Elisabeth Baadsgaard. Student 1885; lært Forsikringsfaget; Direktør f. Dansk Glas- og Cykle-Tyveri-Forsikringselskab.
Adr.: Vingaardsallé 37. Hell.

Rechnitzer, Hjalmar, Viceadmiral; f. 1. Dec. 1872 i Aalborg; g. 20. Dec. 1902 m. Emily Adolph. Viceadmiral og Chef f. Søværnskommandoen fra 1932. S.K., D.M., H.H.T. p. p.
Adr.: Overgaden o. Vandet 60. K.



Redal, Aage Reinhold Nidolf, Skuespiller, Sceneinstruktør; f. 27. Maj 1891 i Kbhvn.; S. af Bankkassator Adolf Heinrich Frederik Redal. Ass. v. Kraks Vejviser 1907—13; Debut som Skuespiller 1913; optraadt paa de fleste Teatre i Kbhvn. og Provinsen.
Adr.: Ved Stranden 6. K.

Rée, I. M., Vekselerer; f. 6. Sept. 1867 i Kbhvn.; S. af Justitsraad, Raadmand F. Th. Rée; g. 5. Maj 1893 m. Dagmar Albeck. Student 1887; Handelsudd.: Vekselererborgerskab 1894. R.
Adr.: Nr. Farimagsgade 15. K.



Reenberg, Holger Christian Frederik, Skuespiller; f. 3. Sept. 1872 i Kbhvn.; S. af Manufakturhdr. Sophus Thøger Reenberg; g. 18. Febr. 1927 m. Ellen Carstensen. Debuterede 1896 i Helsingør; fra 1900 Skuespiller ved Det kgl. Teater og samtlige kbhvske Privatteatre; medvirket ved Filmen og Statsradiofonien.
Adr.: H. Trollesgade 3. K.



Reesen, Emil, Kapelmester, Komponist; f. 30. Maj 1887 i Kbhvn.; S. af Militærmusiker Julius Reesen; g. 20. Okt. 1911 m. Mary Hansen. Elev af Sigfred Langgaard og Vilh. Rosenberg; ans. som Kapelmester v. Tivoli Teatret 1919; Dagmar-teatret 1920; Scala Teatret 1921—25; Studieophold i Paris 1925—27; ans. v. Statsradiofonien 1927—36.
Adr.: Damgaardsvvej 17. Klampenb.

Rehling, Svend, Sognepræst; f. 27. Marts 1893 i Kbhvn. S. af Læge Joh. Rehling; g. 10. Aug. 1917 m. Berta Salto. Student 1911; cand. theol. 1917; Sognepræst fra 1925.
Adr.: Artilleristok 14, Kastellet. Ø.



Reiler, Thora, Skønhedsspecialist; f. i Gilleleje; D. af afd. Grd. Niels Johansen. Udd. i Skønhedspleje her og i Udlandets Storbyer; begyndte selvst. Salon i 1911; har stadig udvidet

Institutet, der nu omfatter Haarpleje m. m.; kendt for sine Skønhedspræparater.

Adr.: Raadhuspladsen 2—4. V.

Reinhardt, C., Direktør; f. 21. Juni 1901 i Kbhvn.; S. af Farverm. Viggo Frits Reinhardt; g. 25. Maj 1922 m. Grethe Lundqvist. Udd. som Slagter; egen Forretning til 1928; 1926 startet Motorforretning, som i 1932 omdannedes til A/S; Direktør for samme.

Adr.: Lyngbyvej 36. Ø.



Reinstrup, Ejnar, Politivadokat; f. 18. Aug. 1893 i Kbhvn.; S. af Sadelmagerm. G. F. Reinstrup; g. m. Selma Bang. Student 1911; cand. jur. 1917; Politivadokat 1931.

Adr.: C. F. Richsvej 99 D. F.

Reiter, Aage, Gymnastiklærer, Institutdirektør; f. 31. Maj 1880 i Græsted; S. af afd. Stationsforstander, Løjtnant Alfr. Reiter; g. 28. Okt. 1924 m. Julie Lønberg. Udd. ved Hæren og paa Statens Gymnastik-Institut 1907—08; studeret Fægtning i Udlandet; oprettet nuvæ. Institut 1902.

Adr.: Rosenborggade 5. K.



Rennie, Tecla, Koncetsangerinde; f. 5. Septbr. i Kbhvn.; D. af Civilingeniør Thomas Wilson Rennie. Udd. hos Operasangerinde Sigrid Schiøler; studeret i Paris hos Yves Bax; Konceter i Kbhvn., Paris og England.

Adr.: Østerbrogade 93. Ø.

Repsdorph, Halfdan, Overretssagfører; f. 14. Juli 1868 i Hjerm; S. af Sognepræst, Provst S. M. Repsdorph; g. 24. Novbr. 1896 m. Anna Gjerulff. Student 1886; cand. jur. 1893; Overretssagf. 1899. R.

Adr.: Nordkrog 6. Hell.



Reumert, Alexander, Tandlæge; f. 24. Juni 1882; S. af Læge Kristian Reumert; g. 21. Juli 1922 m. Ingeborg Nielsen. Tandlægeeks. 1903.

Adr.: Værnedamsvej 2. V.

Reumert, Poul, Skuespiller; f. 26. Marts 1883 i Kbhvn.; S. af Skuespiller Elith Reumert; g. 5. Aug. 1932 m. Anna Borg. Student 1901; Debut 1902; v. Det kgl. Teater 1911—18 og 1922—30. R., D.M., M.I. & A. p.p.

Adr.: Malmøgade 3. Ø.

Reventlow, Aage, Overretssagfører; f. 17. Juli 1892 i Hjørring; S. af Gross. A. E. Reventlow; g. 3. Maj 1918 m. Gerda Ziegler. Student 1910; cand. jur. 1916; Overretssagf. 1919.

Adr.: Gl. Vartovsvej 29. Hell.



Reventlow, Axel Christian, Inspektør; f. 20. Marts 1896 i Ærøskøbing; S. af Købmd. S. Reventlow; g. 22. Okt. 1934 m. Gerda Christensen. Handelsudd. her og i Udlandet; Handelskoleeks. 1913; fra 1931 ansat som Inspektør ved Zoologisk Have.

Adr.: Sdr. Fasanvej 87. Valby.

Reventlow, Frederik, Greve, Kontorchef; f. 5. Maj 1893 paa Rudbjerggaard; S. af Kammerherre, Hofjægerm., Folketingsmd. Greve Ludvig Reventlow. Student 1910; cand. jur. 1916; ansat i Indenrigsmin. fra 1917; Kontorchef i Socialmin. 1934. R.

Adr.: Kristianiagade 6. Ø.

Richardt, Georg, Direktør; f. 2. Juli i Randers; S. af Snedkerm. Chr. Richardt; g. 16. Juli 1909 m. Elise Mortensen. Præliminæreks. 1896; Handelsudd., Translatør 1909; Direktør for Dan-



ske Mejeriers Andels-Smøreksporförening fra 1925.

Adr.: Forchhammersvej 13. V.

de Richelieu, Louis du Plessis, Hofjægermeister; f. 16. Novbr. 1892 i Bangkok; S. af Viceadmiral, Kammerherre Andreas du Plessis de Richelieu; g. 14. Maj 1918 m. Elisabeth Dahl. Student 1912; cand. phil. 1903; Landbrugskandidat 1916.

Adr.: Ceresvej 8. V.



Ridter, H. Chr., Hospitalsinspektør; f. 2. Okt. 1886 i Helsingør; S. af Stabssergent Georg Ridter; g. m. Clara Pedersen. Ansat v. Kommunehosp. 1909; Forv. 1920; Insp. v. Øresundshosp. fra 1922; Red. af »Tidsskriftet for danske Sygekasser« fra 1925.

Adr.: Øresundshospitalet. Ø.

Riemann, G. E., Direktør, cand. polit.; f. 22. Juli 1889 i Nørre Nebel; S. af Sognepræst P. J. S. Riemann; g. 17. Maj 1918 m. Elisabeth Jespersen. Student 1910; cand. polit. 1916; ansat i Nordisk Ulykkesforsikrings-Akts 1916; Direktør i samme og i Nordisk Livsforsikrings-Akts. Adr.: Bernstorffsvej 178. Charl.

Riis, Axel, Ingeniør; f. 19. Febr. 1881 i Kbh.; S. af Bogbinder N. C. M. Riis; g. 23. Maj 1931 m. Agnes Jungjohann. Cand. polyt. 1904; Kommuneing. og Bygningsinspektør i Søllerød Komm. 1907—(1928) 1931; ledende Ing. v. Dansk Vejlaboratorium (1928) 1931.

Adr.: Birkebakken 7. Holte.

Riis, Carl, Læge; f. 10. Marts 1865 i Rønne; S. af Købmd. J. S. Riis; g. 30. April 1931 m. Elisabeth Sofie v. Linstow. Student 1883; med. Eks. 1890; Fængselslæge 1902—21.

Adr.: Dosseringen 24. N.

Riis, Hans Chr., Docent; f. 12. Juli 1878 i Kbhvn.; S. af Bogbinder N. C. Riis; g. 29. Maj 1908 m. Thora Linow. Handelsudd.; Lærer v. Købmandsskolen 1907; Lektor 1921; Docent v. Handelshøjskolen 1922.

Riis-Hansen, K., fh. Departementschef; f. 26. Septbr. 1876 i Lødderup paa Mors; S. af Grdjl. K. Hansen; g. m. Emma Louise. Student 1899; cand. polit. 1903; ansat i Det statistiske Departement 1903; Kontorchef 1913; Departementschef i Finansmin. 1916—21. K¹, D.M., F.M. i Guld.

Adr.: Steen Blichersvej 25. F.



Riis-Magnussen, Fritz Adolf, Komponist og Organist; f. 26. Juni 1883 i Kbhvn.; S. af Fabrikant H. S. Magnussen. Elev af Carl Nielsen; komponeret Orkester- og Korværker, Romancer og folkelige Sange; ans. 1920 som Organist v. St. Thomas Kirke. »Det Ancherske Legat« 1924.

Adr.: Dosseringen 24. N.



Riisager, Knudåge, Komponist; f. 6. Marts 1897 i Port Kunda i Rusland; S. af Ing. Emil Riisager; g. 6. Juli 1920 m. Åse Klenow. Student 1915; cand. polit. 1921; Musikudd. i Ind- og Udland.

Adr.: Glahns Allé 43. F.

Rimestad, Christian, Forfatter, Dr. phil.; f. 30. Jan. 1878 i Kbhvn.; S. af Højesteretsassessor Christian Rimestad; g. 30. Jan. 1915 m. Eva Greve. Student 1895; mag. art. 1903; Dr. phil. 1927.

Adr.: V. Voldgade 108. V.

Rindom, Erik, Cand. mag., Redaktør; f. 16. April 1882 i Kbhvn.; S. af Sognepræst A. F. L. Rindom; g. 27. Juni 1931 m. Ellen Birch. Student 1900; cand. mag. 1908; Lærer v. Hærens Officersskole fra 1909; Redaktør af Gads danske Magasin 1921—36; Universitetsmedarb. v. »Poli-



tiken« 1926; tillige 1927 Kronik-Redaktør og 1931 desuden litterær Redaktør. R.

Adr.: Pileallé 55. F.

Rindom, Jørgen, Grosserer, Direktør; f. 25. Juli 1890 i Kbhvn.; S. af Gross. Axel Rindom; g. 7. April 1921 m. Aase Høyrup. Købmandskoleeks. 1909; Grossererborgerkab 1914; Direktør for A/S Colas Vejmateriale 1930.

Adr.: Strandvej 188. Charl.

Rindom, Svend, Skuespiller, Forfatter; f. 30. Juni 1884 i Kbhvn.; S. af Sognespræst A. F. L. Rindom; g. 4. Septbr. 1926 m. Hertha Christophersen. Student 1902; Debut 1903.

Adr.: Skrivergaarden, Birkerød.

Ring, Vilhelm Georg, Laboratorieførstander; f. 4. April 1881 i Kbhvn.; S. af Rigsdagskorrektor Henrik Henning Ring; g. 28. Aug. 1910 m. Agnes Michelsen. Cand. pharm. 1903; 1905—10 Ass.



v. V. Steins Laboratorium; 1910—29 Ass., senere Forstander ved Alfr. Jørgensens gæringsfysiolog. Laboratorium; derefter Laboratorieførst. ved F. D. B.'s Centrallaboratorium.

Adr.: Smallegade 34. F.



Ringheim, Arvid, Skuespiller, Bureauchef; f. 2. April 1880 i Kbhvn.; S. af Kulgross. Henrik Ringheim; g. 22. Febr. 1915 m. Jenny J. Olsen.

Debutede 1901; 1901—04 paa Fredberg Teater; derefter til Scala; optræder stadig som Solist; oprettet eget Bureau 1911.

Adr.: Fuglebakkevej 76. F.

Ringheim, Viking, Skuespiller; f. 2. April 1880 i Kbhvn.; S. af Kulgross. Henrik Ringheim. Debutede 1899 i Viborg; derefter Skuespiller v. forskellige Teatre i Provinsen og i Kbhvn.; medvirket i Statsradiofonien.

Adr.: H. C. Ørstedsvvej 52. V.

Ringsted, B., Direktør, cand. jur.; f. 10. Aug. 1897 i Kbhvn.; S. af Gross. Knud Ringsted. Student 1916; cand. jur. 1923; 1931 egen Virksomhed B. Ringsted & Co.; 1935 Direktør for Nordiske Hansa.

Adr.: Nordiske Hansa, Vesterport. V.

Risom, Sven, Arkitekt; f. 3. Novbr. 1880 i Kbhvn.; S. af Læge v. Det kgl. Teater, Prof. Johan M. Risom; g. 31. Marts 1915 m. Inger Henriques. Student 1899; afg. fra Kunstakademiet 1909.

Adr.: Randersgade 17. Ø.



Rist, Preben, fh. Sceneinstruktør, Fabrikant; f. 10. Jan. 1885 i Kbhvn.; S. af Assurancedir. Harald O. Rist. Udd. Forsikringsmand; kom til Filmen 1913; v. Nordisk Film 1914; v. Ufa 1915—26; Indehaver af Risten, Studiestr. 67.

Adr.: Fiolstræde 30, Villaen. K.

Risum, N. J., Overgartner; f. 23. Jan. 1870 i Risum v. Skive; S. af Husmd. N. Chr. Nielsen; g. 30. Juli 1911 m. Edith Alma Christiane Søndberg. Udd. i Gartnerfaget; Overgartner v. Zoologisk Have 1900—31. R.

Adr.: Carl Feilbergsvej 6. F.



Ritz, I. M., Fabrikant; f. 20. April 1873 i Lithauen; S. af Købmd. Jul. Ritz; g. 20. Aug. 1898 m. Sara Kamjanow. Udd. som Bogbinder;

1911 etabl. Papæskefabrik i Dybensg. 21; 1920 flyttet Fabr. til Borgerg. 56.

Adr.: Strandboulevard 29. Ø.

Ritzau, Lauritz, Direktør; f. 18. Jan. 1885 i Kbhvn.; S. af Direktør E. N. Ritzau; g. i April 1920 m. Lilly Boje. Student 1904; ansat v. Ritzaus Bureau 1908; Direktør sammesteds 1916. R. p.p.

Adr.: Tuborgvej 90. Hell.



Rixen, Carl Johan, Ingeniør., M. Ing. F.; f. 31. Juli 1883 i Ærøskøbing; S. af Fabrik. Aug. Rixen; g. 28. Marts 1934 m. Inge Detleffsen. Ing. Lærer paa Polytekn. Læreanst. 1916; 1934 Opfinder af Polyfoto.

Adr.: Grøndalsvej 21. F.

Robbert, R. A., Grosserer, Skibsreder; f. 16. Aug. 1873 i Kbhvn.; S. af Gross., Konsul Charles Christensen; g. 8. Dec. 1906 m. Ebba Suenson. Etabl. i Kbhvn. 1900.

Adr.: Niels Andersensvej 82. Hell.

Rockstroh, K. C., Kaptajn; f. 2. Decbr. 1860 i Nykøbing M.; g. 17. Juli 1889 m. Dagmar. Sekondløjtn. 1882; Kaptajn 1902; Arkivar i Krigsmin. 1915; Chef for Hærens Arkiv 1921—30. R., D.M. p. p.

Adr.: Danasplads 11. V.

Rode, Edith, Frue, Forfatterinde; f. 23. Febr. 1879 i Kbhvn.; D. af Prof., Hofmedikus Carl Nebelong; g. m. Forfatter Helge Rode. Medarb. v. Berl. Tid.

Adr.: Egernvej 61. F.

Rode, Erik, Overretssagfører; f. 4. Febr. 1874 i Klætorp; S. af Stiftslæge L. F. J. Rode; g. 25. Marts 1902 m. Anna Gnudtzmann. Student 1891; cand. jur. 1898; Overretssagf. 1901. R.

Adr.: Solvej 2. F.



Rode, Gotfred, Maler; f. 3. Decbr. 1862 paa Thorstedlund; S. af Forp. H. C. V. Rode; g. 18.

Dec. 1897 m. Ingeborg. Cand. pharm. 1883; paa Kunstakademiet 1892—95; ans. v. Den kgl. Porcelainsfabrik 1896; Ass. v. Kunstakademiet fra 1902.

Adr.: Nyelandsvej 76. F.

Rode, Helge, Forfatter; f. 16. Oktbr. 1870 i Kbhvn.; S. af Dr. phil. Gotfred Rode; g. m. Edith. F.M. i Guld.

Adr.: Egernvej 61. F.

Rode, Stig, Højesteretssagfører; f. 10. Juli 1896 i Modum i Norge; S. af Indenrigsmin., Red. Ove Rode; g. 25. Maj 1923 m. Kirsten Bay. Student 1914; cand. jur. 1920; Landsretssagf. 1923; Højesteretssagf. 1930.

Adr.: Sundvænget 30. Charl.



Roepstorff, Povl, Bankdirektør; f. 12. Aug. 1881 i Maribo; S. af Købmd. L. Roepstorff; g. 8. Decbr. 1933 m. Ingibjörg Gislason. Sagførerbeskikkelse 1906; v. Bankvæsenet fra 1906; Vice-direktør i Landmandsbanken fra 1934; Medl. af Den sønderjydske Fonds Centralkom. og Direktion.

Adr.: Vodroffsvej 39. V.



Rohde, Axel W., Grosserer; f. 6. Marts 1881 i Kbhvn.; S. af Gross., Etatsraad I. G. Rohde. Student 1899; Handelsudd., Grossererborgerskab 1913; ans. i Firmaet Baadh & Winthers Eftf. fra 1905; Medindehaver 1913—29.

Adr.: Flinterenden 4. S.

Rohde, Johan G., Grosserer; f. 4. Maj 1884 i Kbhvn.; S. af Gross., Etatsraad I. G. Rohde; g. 8. Juni 1911 m. Elsie Spencer Gimson. Udd. i Firm. Baadh & Winthers Eftf. 1900—02; ans. i samme Firma fra 1904; Medindehaver fra 1913; Eneindehaver 1929; Gross.borgerskab 1913. R.

Adr.: Vestagervej 16. Ø.

Rohlf, Fritz, Grosserer; f. 22. Aug. 1877 i Burg paa Femern; S. af Kaptajn M. Rohlf; g.

24 .Aug. 1904 m. Sigrid Seidenfaden. Ansat i Firmaet Frants Bay 1900; Medindehaver af Firmaet fra 1912.

Adr.: H. C. Ørstedsvej 20. V.



Rohn, J. P. Georg, Tandlæge, Dr. chir. dent.; f. 22. April i Svendborg; S. af Direktør Mads Jensen; g. 20. Marts 1922 m. Gureborg Henckel. Præliminæreks. 1908; dansk Tandlægeeks. 1915; amerikansk Tandlægeeks. 1917; fleraarigt Studieophold i Udlandet.

Adr.: Amagertorv 33. K.



Roos, Carl, Professor, Dr. phil.; f. 1884 i Haderslev; S. af Købmd. Nis A. Roos; g. m. Karen Margrethe Briem Hansen. Student 1903; mag. art. 1910; Dr. phil. 1922; Prof. 1927.

Adr.: Sylows Allé 19. F.



Roose, Thorkild, Skuespiller; f. 8. Oktbr. 1874 i Kolding; S. af Købmd. Christian Roose; g. 1902 m. Lillian Krøldrup. Student 1894; cand. phil. 1895; debut. 1901; 1. Sceneinstruktør v. Det kgl. Teater 1904—19; Direktør for Dagmar-teatret 1919—23; derefter v. Det kgl. Teater. R., D.M. p.p.

Adr.: Norsvej 8. V.

Rose, Frederik, Skoleinspektør; f. 21. Sept. 1870 i Skanderup; S. af Førstelærer H. P. Rose;



g. 15. Juli 1902 m. Valborg Berg. Cand. theol. & mag. (1897 og 1901).

Adr.: Sct. Jacobsgade 20. Ø.



Rosenberg, Holger, Journalist, Forfatter; f. 2. Maj 1869 i Hillerød; S. af Bogtrykker, Avisudgiver Theodor Rosenberg; g. 14. Jan. 1898 m. Clara Thiesen.

Adr.: Bülowvej 9. V.

Rosenberg, Vilhelm, Komponist; f. 20. Aug. 1862 i Kbhvn.; S. af Dr. phil. Carl Rosenberg; g. m. Skuespillerinde Clara Louise Christiansen. Student 1881; Elev af Musikkonservatoriet.

Adr.: Tullingsgade 5. V.



Rosendahl, Aage, Speditør, Flytteentreprenør; f. 27. Juli 1876 i Kbhvn.; S. af afd. Gross. Vald. Rosendahl; g. 27. April 1904 m. Anna Andresen. Udd. hos Faderen; Medindehaver af Brdr. Rosendahl fra 1901.

Adr.: H. C. Ørstedsvej 46. V.

Rosendahl, E., Landsdommer; f. 8. Marts 1873; S. af Kontorchef i Generaldirektoratet for Toldvæsenet, cand. polit. J. P. Rosendahl; g. 15.



Decbr. 1900 m. Ellen Aalborg. Student 1890; cand. jur. 1897; Landsdommer fra 1921. R., D.M. Adr.: Christiansholmsvej 23. Klampenb.

Rosendal, Erik Oluf, Speditør; f. 12. Juli 1878; S. af afd. Speditør Vald. Rosendahl; g. 1° 1909 m. Johanne Andersen (død 1918); 2° 1919 m. Ellen Bidstrup. Udd. i Faderens Forr. og forts. Spedition.

Adr.: Vodroffsvej 54. V.



Rosendal, Einar, Totalisatorforstander; f. 26. Sept. 1877 i Kbhvn.; S. af Skolebestyrer P. M. K. Rosendal; g. 26. Aug. 1904 m. Sigrild Lundsted. Udd. som Mejerist, dels paa Landet og dels i Kbhvn. 1892—1910, sidst som Forretningsf. f. Mejeriet Monte Carlo; 1915 egen Blomsterforretning; 1915—20 Overass. i det kbhvske Mælkeudvalg; fra 1901 Ass. ved Totalisatoren, og fra 1920 Chef for samme; Formd. f. 1. Regiments Soldaterforen. R., D.M.

Adr.: Fuglebakkevej 49. F.

Rosendal, Hans, fh. Højskoleforstander; f. 29. Aug. 1876 i Vinding pr. Vejle; S. af Højskoleforst. Hans Rosendal; g. 29. Aug. 1902 m. Elisabeth Jacobsen. Student 1894; cand. theol. 1900; Lærer v. Grundtvigs Højskole 1902; Medforst. 1909; Eneforst. 1917—28; Kordegn v. Vor Frelzers Kirke 1930.

Adr.: Amagerbrogade 26. S.

Rosengaard, Marius Friisvad, Grosserer; f. 23. Septbr. 1883 i Kolding; S. af Sagf. I. Rosengaard; g. 3. Maj 1912 m. Edith Bruhn. Handelsudd.; Afdelingschef i Hansen & Callesen, Fr.berggade, i 10 Aar; etabl. selv 1913 Gl. Strand



46; flyttet til Løngangsstræde 1914 og til Knabrostræde 16 i 1927.

Adr.: Knabrostræde 16. K.

Rosenkjær, Jens, Højskoleforstander; f. 22. Novbr. 1883 i Egemosedam, Fyn; S. af Kommunelærer, Geolog H. N. Rosenkjær; g. m. Emilie le Fevre. Student 1901; mag. sc. 1908; Lærer v. Askov Højsk. 1911—25; Forst. for Roskilde Højsk. 1925—27; for Borups Højsk. fra 1925.

Adr.: Frederiksholms Kanal 24. K.

Rosenkrantz, Palle, Baron, Overretssagfører, Forfatter; f. 22. April 1867 i Helsingør; S. af Kammerherre, Ministerresident, Baron Iver Rosenkrantz; g. 11. Novbr. 1892 m. Edle Nielsen. Student 1885; cand. jur. 1891; Overretssagf. 1909.

Adr.: Blidahpark 10. Charl.

Rosenstand, C. T., Ritmester; f. 27. Septbr. 1874 i Aarhus; S. af Gross. C. T. Rosenstand; g. 12. April 1905 m. Ingrid Schack. Premierløjtn. 1897; Ritmester 1911; Adjutant hos H. M. Kongen 1919—26. R., D.M. p.p.

Adr.: Rosenvængets Allé 14. Ø.



Rosenvinge, J. L. A. Kolderup, Professor, Dr. phil.; f. 7. Novbr. i Kbhvn.; S. af Oberstløjtn., Vandbygningsdirektør Valdemar K.-Rosenvinge; g. 7. Sept. 1912 m. Ingeborg Mosolff. Student 1876; mag. sc. 1882; Dr. phil. 1888; Docent v. Universit. 1898; Prof. 1916. R., D.M.

Adr.: Odensegade 11. Ø.

Rosenvinge, Svend Vilhelm, Kontorchef; f. 15. Septbr. 1877 i Ribe; S. af Amtsfuldmægtig, Hospitalsforstander Fr. Vilhelm Rosenvinge. Student 1896; cand. jur. 1902; ansat i Kbhvns. Overpræsidium fra 1905; Kontorchef 1926. R. Adr.: Parkvænget 18. Charl.



Rosenørn, P. O., Kontorchef; f. 12. April 1866 i Kolding; S. af Ritmester P. C. St. Rosenørn; g. 14. April 1894 m. Ines Sybille Holstein. Ass. hos Overpostmesteren 1890; Ass. i Finansmin. 2. Revisionsdep. 1892; Sekr. hos Departementschefen 1903; Fuldm. og Ekspeditionssekr. 1907; kst. Kontorchef 1912; Kontorchef i Generaldirektoratet for Postvæsenet 1917—36. R., D.M. Adr.: Solvej 16. Holte.



Rosling, Eyvind, Overlæge, Dr. med.; f. 10. Juli 1893 i Fredericia; S. af Viceskoleinsp. Jørgen Rosling; g. 4. Maj 1925 m. Ingrid Nielsen. Student 1911; med. Eks. 1918; Dr. med. 1928; Overlæge v. Amtssygehuset i Gentofte 1935. Adr.: Niels Andersensvej 65. Hell.

Ross, Alf, Dr. jur. & phil.; f. 10. Juni 1899 i Kbhvn.; S. af Fuldmægtig i Finansmin. F. C. C. Ross; g. 27. Dec. 1923 m. Else Merete Helweg-Larsen. Student 1917; cand. jur. 1922; Dr. jur. 1934; Docent v. Universit. 1934. Adr.: Markvej 17. F.

Rostrup, Aage, Snedkermester, cand. theol.; f. 5. Septbr. 1877 i Kbhvn.; S. af Snedkerm., Overretssagf. Kaspar Rostrup; g. 7. Maj 1912 m. Anna Jensen. Student 1896; cand. theol. 1903; Snedkerm. i Kbhvn. fra 1912. Adr.: Valkendorfsvej 36. K.

Rostrup, Egil, Dr. phil., Scencinstruktør; f. 16. Marts 1876 i Kbhvn.; S. af Snedkerm., Overretssagf. Kaspar Rostrup; g. m. Ellen Rovsing. Student 1894; cand. phil. 1895; Dr. phil. 1921; Scencinstruktør v. Det kgl. Teater 1928—30. Adr.: Rvangs Allé 4. Ø.

Rothe, Henning, Direktør; f. 2. Marts 1884 i Kbhvn.; S. af Gross. Chr. E. Rothe; g. 25. Juli 1933 m. Elly Hansen. 1903 Afgangseks. fra Niels Brocks Handelsskole; 1903—05 Trælastforr. i Sverige; 1905—08 Bankudd. her og i Sverige; 1908—10 i Rusland; 1910—13 egen Grossistforr. i Kbhvn.; 1913—17 i Tyskland; 1917—19 Kontorchef i Forsikringsselsk. »Trekroner«; 1919—23 Kontorchef i Dansk Udenlandsk Revisionsanstalt; 1923—30 Revisor; 1930 startet A/S Disamas.

Adr.: St. Kongensgade 55. K.

Rothe, Oluf, Præst; f. 26. Oktbr 1880 i Malmø; S. af Gross. Chr. E. Rothe; g. 20. Aug. 1914 m. Lilli Lindhardt. Student 1899; cand. theol. 1905. Adr.: Rosenvængets Allé 29. Ø.

Rothe, Tyge J., fh. Minister, Direktør; f. 2. Decbr. 1877 i Malmø; S. af Gross. Chr. E. Rothe; g. 29. Sept. 1930 m. Bodil Holten Andersen. Direktør for A/S Dansk Rør- og Sanitets-Kompagni. K², D.M. p. p.

Adr.: Strandstræde 20. K.

Rothenborg, Max, Overretssagfører; f. 27. Dec. 1888 i Kbhvn.; S. af Overretssagf. Arthur Rothenborg. Student 1906; cand. jur. 1912; Overretssagf. fra 1915.

Adr.: Klampenborgvej 35. Klampenb.

Rovsing, Christian, Læge; f. 16. Febr. 1891 i Kbhvn.; S. af Prof., Overkirurg Thorkild Rovsing; g. 20. Marts 1929 m. Elsebet Gyldenkrone. Student 1909; med. Eks. 1916; ans. v. Rigshospitalet 1917—27; overt. Prof. Rovsings Klinik 1927.

Adr.: Rosenvængets Allé 38. Ø.

Rubin, Edgar, Professor, Dr. phil.; f. 6. Sept. 1886 i Kbhvn.; S. af Vekselerer Gottfred Rubin; g. 19. Juni 1917 m. Hedeveg Thiesen. Student 1904; mag. art. 1910; Dr. phil. 1915; Lektor v. Universit. 1918; Prof. 1922.

Adr.: Fredsskovvej 9. Holte.

Rubow, Paul V., Professor, Dr. phil.; f. 9. Jan. 1896 i Kbhvn.; S. af Sundhedsminister, Dr. med. Viktor Rubow; g. 11. Juni 1927 m. Kamma Skibsted. Student 1913; mag. art. 1919; Dr. phil. 1921; Docent v. Universit. 1929; Prof. 1930.

Adr.: Serridslevvej 8. Ø.

Rubow, William Herluf, cand. pharm., Fabrikejer; f. 23. April 1869 i Kbhvn.; S. af Gross.,



Dampmøller W. R. Rubow; g. 23. Juni 1899 m. Alfa Schacke.

Adr.: Svanemøllevej 58. Hell.



Rud-Petersen, R., Maler; f. 11. Febr. 1871 i Sundbyøster; S. af Gross. C. E. Petersen; g. 26. Septbr. 1902 m. Ida Julie Trier. Afg. fra Kunstakademiet 1892; udstillet p. Charlottenborg siden 1892.

Adr.: Danas Plads 16. V.



Rude, Olaf, Kunstmaler; f. 26. April 1886 paa Godset Kattendak i Estland; S. af Grd. Axel Rude; g. 10. Maj 1930 m. Laura Henriksen. Udd. paa Teknisk Skole; Elev af Zahrtmann. R. 1914.

Adr.: Grundtvigsvej 6 A. V.

Rue, Tage, Arkitekt; f. 12. Juni 1893; S. af Arkitekt R. W. Rue; g. 9. Juli 1917 m. Edith Rasmussen. Udd. paa Teknisk Skole; afg. fra Kunstakademiet 1926; ansat under Stadsarkitekten 1914.

Adr.: Vesterbrogade 96 A. V.

Rump, Carl David, Højesteretsdommer; f. 9. Decbr. 1871 i Kbhvn.; S. af Landskabsmaler, Prof. Gotfred Rump; g. 1897 m. Astrid Kopp. Student 1889; cand. jur. 1895; Kriminalretsassessor 1909; Dommer i Østre Landsret 1919; Højesteretsdommer 1923.

Adr.: Tagesbakke 3. Gent.

Rung, Otto, Forfatter; f. 16. Juni 1874 i Kbh.: S. af Kaptajn Georg Rung; g. m. Gertrud Klamke. Student 1893; cand. jur. 1900.

Adr.: Gl. Strand 40. K.



Rung, William, Professor ved Danmarks tekniske Højskole; f. 10. Juni 1873 i Kbhvn.; S. af Kaptajn Georg Rung; g. 23. April 1900 m. Marie Antoinette Grüter. Ingeniørudd. i Udlandet; Docent v. Polytekn. Lærest. 1903; Prof. 1906. K., D.M. p.p.

Adr.: Kanslergade 10. Ø.



Rung-Keller, P. S., Organist, Komponist; f. 11. Marts 1879 i Kbhvn.; S. af Direktør, cand. jur. Emil Keller; g. 7. Maj 1907 m. Helga Palludan. Student 1897; Organistudd.; Organist og Kantor fra 1903; Klokkespiller. R.. M.I. & A.

Adr.: Islands Brygge 17. S.



Rungwald, Helge Ivan, Direktør, Skuespiller; f. 23. Juli 1906; S. af Juveler Lebrecht Rungwald; g. 3. Nov. 1933 m. Jessie Rindom. Student 1924; Debut 1927; derefter v. forsk. Teatre; 1935 Direktør for Riddersalen, 1936 for Odense Teater.

Adr.: Odense Teater. Odense.

Rydahl, Carl, Kapelmester, Komponist; f. 11. Juli 1888 i Grenaa; S. af Musikdirektør Niels Petersen; g. 20. Jan. 1920 m. Kristine Bøckel. Stu-



deret Musik hos Peder Møller og Schlüter og Teori hos Danning; Debut i Odense 1914; Koncertmester i Odense Bys Orkester; derefter Kapelmester i Scala og hos Co-optimisterne; 1928 ansat i Statsradiofonien som Violinist og Ensembleledrigent.

Adr.: Sdr. Boulevard 106. V.

Rydberg, Richard Antonius, Kontorchef; f. 27. Aug. 1879 i Kbh.; S. af afd. Cigarhldr. Carl Johan Rydberg; g. 18. Aug. 1900 m. Ida Pauline Mathiasen. Udd.: Købmandsskolen; udlært som Musikhldr. hos Wilh. Hansen; ansat som Kontorchef i Tivoli 1918. R., F.O.A., L.I., V.A.U. 4, S.V.O., 3¹, Kong Gustaf d. 5's Medaille i Guld 8. Adr.: Aaboulevard 7. V.

Ryder, Vilhelm, Læge; f. 6. Juli 1864 i Kbhvn.; S. af Bagerm. F. V. Ryder; g. 7. Oktbr. 1892 m. Johanne Rasmussen. Student 1882; med. Eks. 1889. R., p.p.

Adr.: Nytorv 5. K.

Rydgaard, Frode, Overkirurg; f. 13. Juli 1890 i Kbhvn.; S. af Redaktionssekretær Harald Hansen; g. 1. Decbr. 1917 m. Ellen Øman. Student 1907; med. Eks. 1914; Hospitalsudd.; Overkirurg fra 1924. R.

Adr.: Ulrich Birchs Allé 25—27. S.



Rye, C. H., Generalmajor, Generaltøjmester; f. 14. Juli 1874 i Kbhvn.; S. af Overintendant, Kammerjunker C. P. Rye; g. 28. Oktbr. 1899 m. Vibeke Schøller. Student 1891; Premierløjtnant 1894; Kaptajn 1909; Oberstløjtn. 1922, Oberst 1926; Generalmajor og Generaltøjmester 1930. K¹, D.M. p.p.

Adr.: Herluf Trollesgade 23. K.

Rye, Hans, Underdirektør; f. 5. Decbr. 1886; S. af Birkedommer H. M. O. Rye; g. m. Edith Violet Florence Curnick. Student 1904; cand.

jur. 1910; ansat i Privatbanken fra 1916; Underdirektør 1920. R. p.p.

Adr.: Richelieus Allé 3. Hell.

Ryt-Hansen, C., Fabrikejer; f. 19. Maj 1866 i Stenstrup paa Fyn; S. af Landmd. Hans Erikssen; g. 9. Febr. 1917 m. Anna Cecilie Riber. Udd. i Snedkerfaget; stiftet Sundby Maskinsnedkeri 1898. R.

Adr.: Chr. d. 2. Allé 5. S.

Rytter, Aage L., Direktør; f. 17. Decbr. 1900 i Als Østjylland; S. af Førstelærer J. Chr. N. Rytter; g. 17. Marts 1928 m. Andrea Hansen. Student 1920; Niels Brocks Handelsskole 1920—22; Sekr. i Tobaksindustrien 1929; Direktør for samtl. Organisationer under Tobaksindustrien 1934.

Adr.: C. V. E. Knuthsvej 18. Hell.



Rytter, Svenning, Byretspræsident, fh. Minister; f. 19. Jan. 1875 i Veddum; S. af Grdj. Søren Rytter; g. 31. Oktbr. 1902 m. Klita Løchte. Student 1894; cand. jur. 1900; Dommer i Østre Landsret fra 1919; Byretspræsident 1926 og fra 1929. K², p.p.

Adr.: Stoltenbergsgade 1. V.

Rützebeck, Holger, Viceskoledirektør, Forfatter; f. 22. Novbr. 1867 i Aalborg; S. af Dampskibsfører Jørgen Rützebeck; g. 26. Marts 1921 m. Valborg Thaarup. Student 1885; cand. jur. 1891; Skolelærereks. 1893; ansat v. kbhvn.ske Kommuneskoler fra 1894; Viceskoledirekt. 1919.

Adr.: Kong Georgsvej 32. F.

Rützou, Hans, Ejendomsmægler; f. 5. Okt. 1890 i Køge; S. af Købmd. P. Rützou; g. 1919 m. Johanne Marie Rützou. Examen som Ejendomsmægler 1932; etabl. 1928.

Adr.: Amagertorv 31. K.



Ryrd, Peter, Kontorchef; f. 14. Novbr. 1885 paa Ryds Mølle i Vigerslev Sogn paa Fyn; S. af

fh. Møller, Sparekassedir. Jørgen Petersen; g. 10. April 1922 m. Anna Lorentze Brodtkorb. Student 1906; cand. jur. 1912; ansat i Indenrigsmin. 1917; Kontorchef i Socialmin. 1934. R. Adr.: Amaliegade 25. K.

Ræder, Alvide, Forstanderinde; f. 25. Novbr. 1872 paa Palstrup; D. af Hofjægerm. Fritz Ræder. Søster paa Diakonissestiftelsen 1901; Forstanderinde for samme 1919. Adr.: P. Bangsvej 1. F.



Ræder, Hans, Bibliotekar, Dr. phil.; f. 11. Oktbr. 1869 i Kbhvn.; S. af Justitsraad, Kontorchef J. G. F. Ræder; g. 2. Juni 1922 m. Agnete Stærmosé. Student 1886; cand. mag. 1893; Dr. phil. 1900; Lærer v. Universit. fra 1911; Bibliotekar v. Universit.s fil.-hist. Laboratorium fra 1921. R.

Adr.: Dalgas Boulevard 29. F.



Røgind, P. O., Kontorchef; f. 26. Novbr. 1867 i Helsingør; S. af Oberstløjtn., Kammerjunker Chr. Røgind; g. 20. Marts 1896 m. Thyra Schythe. Præliminæreks. 1884; ansat i Finansmin. fra 1889; i Krigsmin. 1908; Kontorchef 1922. R., D.M.

Adr.: Rønnebærvej 41. Holte.

Røgind, Sven, Lektor, cand. polit.; f. 24. Sept. 1887 i Aarhus; S. af Ing. William Røgind; g. 1929 m. Lizzie Sloth. Student 1908; cand. polit. 1912; Lektor v. Polytekn. Lærest. fra 1920; Medl. af Fred.berg Kommunalbest. siden 1921, nu Formd. f. Budgetudv. og Formd. f. Best. af Fred.berg Svømmehal.

Adr.: Steenstrups Allé 13. V.

Rømeling, H. A., Direktør; f. 15. Jan. 1890 i Odense; S. af fh. Chef for Grænsegendarmeriet, Oberstløjtn. E. A. von Rømeling; g. 16. April

1919 m. Agnes Andersen. Præliminæreks. 1906; cand. pharm. 1912; ansat paa Løveapoteket 1906—10 og 1912—15; derefter v. Løvens kem. Fabrik; Direktør fra 1920. R. p.p.

Adr.: Frederiksberg Allé 68. V.



Rømer, E., statsautoriseret Revisor; f. 21. Juni 1888 i Rønne; S. af Skræderm. Th. Rømer; g. 19. Decbr. 1920 m. Louise Ipsen. Præliminær Eks. 1904; Studenter Eks. 1906; 1906—15 Bornholms Spare- og Laanekasse; 1920 Revisor i Revisions- og Forvaltnings-Institutet i Kbhvn.

Adr.: Hornbækgade 5. N.



Rønne, Einar Richard Christen, Ingeniør, Underdirektør, cand. polyt.; f. 23. Oktbr. 1881 i Kbhvn.; S. af Snedkerm. N. Chr. Rønne; g. 29. April 1908 m. Karen Elisabeth Degn. Adgangs-eks. 1899; cand. polyt. 1906; 1906—07 i U. S. A. som Ing. paa Cementfabr.; 1907 ansat hos F. L. Smidth & Co. som Ing.; 1908—10 i Spanien, udsendt af F. L. Smidth & Co.; 1925 Underdir. hos F. L. Smidth & Co., A/S. R.

Adr.: V. Voldgade 109. V.

Rønne, Gerhard, Arkitekt; f. 6. Marts 1879 i Kbhvn.; S. af Snedkerm. N. C. Rønne; g. 11. Maj 1911 m. Ines Jensen. Afg. fra Teknisk Skole 1899; afg. fra Kunstakademiet 1906.

Adr.: Lipkesgade 5. Ø.

Rønne, Henning, Professor, Dr. med.; f. 29. Maj 1878 paa Fred.berg; S. af Skoleinsp. D. T. Rønne; g. 17. Septbr. 1909 m. Harriet Christensen. Student 1896; med. Eks. 1903; Dr. med. 1910; Prof. 1932.

Adr.: Gothersgade 160. K.

Rønne, Jørgen Falk, fh. Sognepræst, Forfatter; f. 2. April 1865 i Ræhr; S. af Sognepræst Peter Falk Rønne; g. 2. Jan. 1889 m. Marie



Therchildsen. Student 1883; cand. theol. 1888; Sognepræst i Kbhvn. 1909—29. R.

Adr.: Aurikelvej 6. Valby.

Rønne, Sven, Konservator; f. 18. Septbr. 1868 i Ræhr; S. af Sognepræst Peter Falk Rønne; g. 12. Oktbr. 1895 m. Agnete Steenstrup. Elev hos Konservatoren paa Den kgl. Malerisamling 1887; Konservator ved samme fra 1904. R. p.p. Adr.: Hortensiavej 4. V.

Rønning, Einar, Oberst; f. 21. Juli 1868 i Kbhvn.; S. af Fabrikant P. C. Rønning; g. 21. Okt. 1903 m. Marie Elisabeth Hermann. Student 1886; Premierløjtn. 1889; Kaptajn 1905; Oberstløjtn. 1914; Oberst 1921; Chef f. Hærens Officersskole 1922; Afsked 1930. K², D.M. p.p. Adr.: Ordrupvej 15. Charl.

Røper-Petersen, W., Grosserer; f. 9. Okt. 1889; S. af Direktør I. B. Mann; g. 17. Maj 1916 m. Lilla Lemvigh-Müller. Ansat i Firmaet S. N. Meyer & Co. og i Andels-Anstalten Tryg; Borger-skab 1915; Firma W. Røper-Petersen.

Adr.: Overgaden n. Vanden 45-47. K.



Rørdam, Halfdan, Generalmajor, Kammerjunker; f. 30. Marts 1869; S. af Sognepræst, Dr. phil. & theol. Holger Rørdam; g. 20. Marts 1906 m. Sofie Tørsleff. Student 1886; Premierløjtnant 1892; Ritmester 1906; Oberstløjtn. 1914; Oberst 1923; Generalmajor 1930. K¹, D.M. p.p. Adr.: Klampenborgvej 28. Klampenb.

Rørdam, H. N. K., Dr. phil., Kaptajn, Kammerjunker; f. 7. Marts 1878 i Kbhvn.; S. af Kammerherre, Oberst C. H. Rørdam; g. 8. Juli 1919 m. Eva Jensen. Premierløjtnant 1898; Kaptajn i Reserven 1915; mag. sc. 1912; Dr. phil. 1925. R.

Adr.: Gl. Kongevej 121. V.

Rørdam, Kjeld, Professor, Dr. phil.; f. 22. 1897 i Kbhvn.; S. af Stabslæge, fhv. Folketings-



mand Holger Rørdam; g. 20. Jan. 1927 m. Margith Svanholm. Student 1915; cand. jur. 1919; Landsretssagf. 1924; Højesteretssagf. 1933.

Adr.: Viggo Rothesvej 40. Charl.

Rørdam, Kristian, Professor, Dr. phil.; f. 22. Juli 1860 i Gladsaxe; S. af Sognepræst, Dr. phil. & theol. Holger Rørdam; g. 15. Okt. 1886 m. Astrid Rørdam. Student 1878; cand. mag. 1884; Dr. phil. 1892; Statsgeolog 1888—1900; Professor ved Landbohøjskolen 1904—30. R., D.M.

Adr.: Schimmelmansvej 44. Charl.

Rørdam, Valdemar, Forfatter; f. 23. Sept. 1872 i Dalby paa Sjælland; S. af Sognepræst Hans Rørdam; g. 10. Sept. 1901 m. Margrethe Hansen. Adr.: Birkerød.

Rørvig, Poul, Apoteker; f. 24. Juli 1877 i Kbhvn.; S. af afd. Fotograf Emil Rørvig; g. 4. Maj 1911 m. Doris Løffler. Cand. pharm. 1899; Bestyrer St. Pauls Apotek 1921—30; Apoteker Borups Allés Apotek 1930.

Adr.: Stockholmsgade 49. Ø.

Saaby, Alfred Ole, Direktør; f. 16. Marts 1889 i Fossinge pr. Kalundborg; S. af Købmd. Lars Saabye; g. 26. April 1914 m. Erna Jacobsen. Handelsuddann. 1910—17; egen Købmandsforretning 1917—19; Grosserer i Kul og Foderstoffer; derefter etabl. Jacobsen og Saabye; 1929 egen Grosserervirksomhed; 1931 egen Import af Frugt en gros; 1932 Eneforhandling af Ramløse Vand for Akts. Vatten, Sverige; startet Fabrikken Mineralcol, hvor det svenske Vand aftappes; 1935 Direktør for Teknisk Brand og Tyverivagt A/S.

Adr.: Puggaardsgade 13. V.

Saabye, Johannes, Ingeniør; f. 6. Maj 1860 i Rom; S. af Billedhugger, Professor August Saabye; g. 6. Maj 1887 m. Fritze Elisabeth Larsen. Student 1878; cand. polyt. 1885; Medindehaver af Firmaet J. Saabye og O. Lerche fra 1903. R., D.M. p.p.

Adr.: Rosenvængets Alle 33. Ø.

Saabye, Paul, Kommandør; f. 24. Juli 1865 i Emdrup; S. af Billedhugger, Professor August Saabye; g. 8. Dec. 1893 m. Inger Margrethe Lund. Sekondløjtn. i Søetaten 1888; Kaptajn 1905; Kommandør 1915. K¹, D.M., H.H.T. p.p. Adr.: Nøjsomhedsvej 14. Ø.



Sabinsky, Valter, Violinist; f. 1. Juli 1889 i Hamborg; S. af Blikkenslager Emil Sabinsky; g. 29. April 1917 m. Emilie Andersen. Uddannet hos Prof. Anthon Svendsen og kgl. Koncertmester Ludvig Holm; 1910—27 Koncertmester v. Folketeatret; 1917—34 Primo Violinist i Koncertsalen i Tivoli; 1935 ansat ved Statsradiofonien.

Adr.: Brannersvej 7. Charl.



Sabroe, Povl, Journalist; f. 2. Febr. 1897 i Aarhus; g. 18. Aug. 1917 m. Fanny Gundorph Nielsen. Journalist fra 1913; v. Politiken 1929 (»Den Gyldenblonde«).

Adr.: Vilvordevej 20. Charl.

Sabroe, Thomas Mathias, Fuldmægtig; f. 24. Okt. 1871 i Falkøping, Sverige; S. af Bryggeriejer Thomas Mathias Sabroe; g. 2. Okt. 1902 m. Nora Hansen. Ansat i K. T. A. S. fra 1896; Overass. 1912; Fuldm. 1918.

Adr.: K. T. A. S., Nørregade. K.

Sachs, Henrik, Overretssagfører; f. 14. Juli 1884 i Kbhvn.; S. af Grosserer M. Sachs; g. 8. Sept. 1892 m. Karen Kierulff. Student 1902; cand. jur. 1908; Overretssagfører 1911. R.

Adr.: Øverødvej 28. Holte.



Sadolin, Ebbe, Tegner; f. 19. Febr. 1900 i Kbhvn.; S. af Læge Frode Sadolin; g. 15. Marts

1925 m. Mana von Hausen. Uddann. ved Teknisk Skole og Kunstakademiet; Studierejser i Udlandet; Tegner ved københavnske Dagblade. Adr.: Kongensvej 22. F.

Sadolin, Frode, Læge; f. 21. Sept. 1866 i Valløby ved Køge; S. af Sognepræst O. J. Sadolin; g. 12. Aug. 1896 m. Margrethe Møller. Student 1885; med. Eks. 1893.

Adr.: Kongensvej 22. F.



Sadolin, Gunnar Asgeir, Direktør; f. 5. Febr. 1874 i Valløby; S. af Sognepræst O. J. Sadolin; g. 26. Dec. 1910 m. Esther Margrethe Schultz. Uddannet som Kunstmaler paa Kunstakademiet; Stifter af Sadolins Farvefabrik 1907; Direktør for A/S. Sadolin & Holmblad 1912.

Adr.: Vestgrønningen. Dragør.



Sadolin, Knud, cand. polyt, Direktør; f. 12. Okt. 1878 i Valløby; S. af Sognepræst O. J. Sadolin; g. 7. Sept. 1912 m. Ingeborg Prytz. Cand. polyt. 1904; Medstifter af A/S. Sadolin & Holmblad og Direktør for samme 1912. R.

Adr.: Fyrbakken. Dragør.



Sadolin, Margrethe, Krabbe, Koncertsangerinde; D. af Kammerjunker, Fuldm. Vald. Axel Krabbe; g. 5. April 1932 m. Mogens Sadolin. Sang-

undervisn. hos Otto Høy; Elev af Aoyë Willum-
sen (Visesang); første Koncert 1930 sammen
med M. Sadolin; en Række Koncerter over hele
Landet og i Radioen; Visesang til eget Guitar-
Akkomp.

Adr.: Classensgade 57. Ø.

Sadolin, Mogens, Koncertsanger; f. 18. April
1904 i Foulum (Tjele); S. af Provst J. Th. Sado-
lin; g. 5. April 1932 m. Margrethe Krabbe. Stu-
dent 1922; cand. phil. 1923; udd. i Sang hos Vlih.
Herold 1925—30; Debut 1928 paa Det kgl. Tea-
ter; første Koncert 1930; 1931 Studium i Berlin;
sunget paa Friluftsteatret 1932.

Adr.: Classensgade 57. Ø.

Sahlstrøm, Ernst Albert, Impressario; f. 11.
Sept. 1895 i Gøteborg; S. af Skomagerm. Anders
Sahlstrøm; g. 12. Febr. 1920 m. Virginia Alexia
Pfähner. Uddannet som Artist; berejst hele
Europa; overtog Stillingen som Regissør ved
National Scala 1931; Leder af Kunstnerplænen,
Tivoli, fra 1934.

Adr.: Præstegaards Alle 65. Brh.



Salomon, Harald, Billedhugger, Medaljør; f. 8.
Maj 1900 i Oslo; S. af Direktør Simon Salomon;
g. 21. Marts 1925 m. Else Magnussen. Afg. fra
Kunstakademiet 1927; ansat ved Den kgl. Mønt
fra 1925; Medaljør 1933; udstillet paa Charlott-
tenborg fra 1920.

Adr.: Johannevej 9. Charl.



Salomon, Jacob Eskjeld, Landsretssagfører;
f. 26. Jan. 1882 i Kbhvn.; S. af Grosserer Eskild
Moritz Salomon; g. 6. Juli 1913 m. Ellen Levy.
Cand. polit. og cand. jur.; antaget af Justitsmin.
til Udførelse af offentl. og beneficerede Sager i
Frederiksberg Birk, Nordre Birk og Søndre
Birk; Revisor ved det mosaiske Trossamfund i
Kbhvn.

Adr.: Ny Kongensgade 16 A. K.



Salomon, Siegfried, Komponist, kgl. Kapelmusik-
sikus; f. 3. Aug. 1885 i Kbhvn.; S. af Violinist
Hartvig Salomon; g. 28. April 1911 m. Dagmar
Møller. Det kgl. Musikkonservatorium 1898—02
og i Udlandet; i Det kgl. Kapel siden 1906; Lærer
i Violoncelspil. R.

Adr.: Kløckersvej 16. Gentofte.



Salomonsen, Alfred, Grosserer; f. 10. Juni 1875
i Kbhvn.; S. af Grosserer M. V. Salomonsen.
Student 1893; derefter i Onklens, Holger Fride-
ricias Forretning; Eneindehaver 1902.

Adr.: St. Kongensgade 69. K.

Salomonsen, Carl, Direktør; f. 27. Maj 1876 i
Kbhvn.; S. af Grosserer Harry O. Salomonsen.
Adm. Direktør for A/S. De danske Cichorie-
fabrikker.

Adr.: Havslunde. Springforbi.



Salomonsen, Paul, Direktør; f. 7. Juni 1888
i Kbhvn.; S. af Fuldmægtig i »De private Assu-
randeurer« O. V. Salomonsen; g. 30. Okt. 1915
m. Inga Marie Madsen. Som ung i Forsikrings-
branchen; fra 1913—30 i Filmudlejning og fra
1922 tillige Biografdirektør (Aladdin Teatret).

Adr.: Amagerbrogade 29. S.

Salomonsen, Poul, Fabrikant, Grosserer; f. 7. Dec. 1898 i Kbhvn.; S. af Grosserer Martin Salomonsen; g. 27. Marts 1929 m. Karen Waarst. Realeks. 1914; derefter Handelsuddann.; i Firmaet Brødr. Levy; 1928 overtaget Firmaet som Medindehaver; 1933 Direktør for A/S K. K. K. K.; 1935 egen Gross. og Fabrikation, Poul Salomonsen.

Adr.: Strandgade 25. K.

Salto, Axel, Maler; f. 17. Nov 1889 i Kbhvn.; S. af Direktør i Hærens tekn. Korps H. C. Salto; g. 23. Dec. 1915 m. Kamma Thorn. Student 1907; Afg. fra Kunstakademiet 1913.

Adr.: Pileallé 7 F. F.

Saltoft, Edvard, Maler; f. 3. Sept. 1883 i Kbhvn.; S. af Maskiningeniør Edvard Saltoft. Uddannet paa Kunstakademiet. R., D.r.K.H. p.p.

Adr.: Ø. Voldgade 4 B. K.



Saltoft, Louis Johannes, Afdelingsingeniør, cand. polyt; f. 6. Nov. 1888 i Kbhvn.; S. af Hotel-ejer A. Saltoft Andersen; g. 19. April 1916 m. Yvonne Chauveau. Student 1906; cand. polyt. 1912; fra 1912 ansat i K. T. A. S.; Afdelingsingeniør i teknisk Afd. 1924.

Adr.: Kochsvej 19. V.



Saltorp, Bjørn Boserup, Ejendomskonsulent, Direktør; f. 8. Dec. 1899 i Kbhvn.; S. af Kaptajn Niels Bjørn Saltorp; g. 21. Dec. 1931 m. Elsa Staby Meyer. Uddannet i Bygningsbranchen; tillige juridisk Uddannelse.

Adr.: Vesterbrogade 82. V.

Sand, Eiler S., Udskrivningschef; f. 17. Febr. 1890 i Fredericia; S. af Oberst M. J. Sand. Student 1908; cand. jur. 1914; ansat i Indenrigsmini-



steriet 1916; Kontorchef 1928; Udskrivningschef 1934.

Adr.: Vendersgade 25. K.



Sand, Knud, Professor ved Universitetet, Dr. med.; f. 9. Febr. 1887 i Randers; S. af Overlærer Fr. Sand. Student 1904; med. Eks. 1911; Dr. med. 1918; Professor i Retsmedicin v. Universitetet 1925; Medl. af Retslægeraadet fra 1925, Formd. siden 1929; Dr. med. h. c. (Stockholm) 1933. R., D.M., S.V.2^o, F.Æ.L.

Adr.: Kildeskovsvej 81. Gent.

Sandal-Jepesen, Axel, Boghandler, cand. phil.; f. 29. Jan. 1885 i Næstved; S. af K. Sandal-Jepesen; g. 29. Juli 1921 m. Sophie Louise Petersen. Uddannet ved Boghandel i Ind- og Udland; indehaver af C. A. Reitzels Boghandel. R.

Adr.: Stægers Allé 19. F.



Sandberg, Anders Wilhelm Wilian, Instruktør; f. 22. Maj 1887 i Viborg; S. af Grosserer, Vinhandler Otto Sandberg; g. 28. Dec. 1935 m. Rut Helweg Jacobsen. Boghandlerlære hos Lehmann & Stage 1904—08; Journalist og Pressefotograf 1906—14; Film- og Sceneinstruktør fra 1913.

Adr.: Vestersøgade 64. V.

Sandby, Herman, Komponist, Violoncellist; f. 21. Marts 1881 i Kundby Sogn; S. af Grdj. N. F. P. Sandby; g. 24. Dec. 1908 m. Alfhild Finch-Myhr. Musikuddannelse i Ind- og Udland.
Adr.: Soldalen 25. Ø.



Sandby, Niels Kristian, fhv. kgl. Kapelmusikus; f. 21. Nov. 1868 i Sandby; S. af Grdj. Niels Frederik Sandby. Uddann. paa Konservatoriet; 1888 ansat i Det kgl. Kapel og har iøvrigt studeret i Udlandet.
Adr.: Ø. Farimagsgade 32. Ø.



Sander, Carl Emil, Fabrikant og Konsul; f. 17. Dec. i Næstved; S. af Købmd. G. H. Sander; g. 1. Juni 1918 m. Britta Margrethe Wraae. Kontoruddann. her og i Tyskland; 1915 Medstifter af A/S. Sander & Wraae; 1926 Medindehaver af Firmaet Brinch & Spehr; adm. Dir. for A/S Althun og Nielsens Maskinfabrik af 1929; adm. Dir. for A/S Dansk Staal Industri af 1933 i Lyngby; 1924 udnævnt til Vicekonsul for Honduras. Ø. r. K. Officers Æreskors.
Adr.: Hestkøbgård. Birkerød.



Sander, Frederik, Direktør; f. 12. Sept. 1883 i Everdrup; S. af Købmd. Georg Heinrich Sander; g. 1. Aug. 1918 m. Estrid Olsen. Ansat paa Carlsberg Bryggerierne fra 1903. Direktør 1934; adm. Dir. 1936. R.
Adr.: Faxehus, Gl. Carlsbergvej 16. Valby.

Sandfeld, Kr., Professor ved Universitetet, Dr. phil.; f. 17. Jan. 1873 i Vejle; S. af Redaktør A. K. Jensen; g. 18. Juli 1900 m. Maria Rosendal. Student 1891; cand. mag. 1898; Dr. phil. 1900; Docent ved Universitetet 1905; Professor 1914. R., D.M. p.p.
Adr.: Villa Vadra, Skovridergaardsv. 12. Holte.

Sandholt, Peter, Overretssagfører, Kreditfor-
eningsdirektør; f. 14. Nov. 1877 i Kbhvn.; S. af
Kommunelæge Peter Sandholt; g. 29. Nov. 1910
m. Else Blume. Student 1895; cand. jur. 1901;
Overretssagfører 1911; Direktør i Husmandskred-
itforeningen for Østifterne 1929.
Adr.: Godthaabsvej 79. F.

Sarauw, Paul, Forfatter; f. 30. Nov. 1883 i
Kbhvn.; S. af Kaptajn, Militærforfatter Christian
Sarauw; g. m. Leis Lassen. Student 1901; Jour-
nalist fra 1902.
Adr.: Koldinggade 3. Ø.



Sarp, Gerda Ploug, Frue, Tegner; f. 8. Dec.
1881 i Kbhvn.; D. af Fuldm. i Magistraten J. D.
Sørensen; g. 7. Okt. 1910 m. Otto Sarp. Elev fra
Kunstakademiet.
Adr.: Rygaards Alle 65. Hell.



Sass, Einar, Kontorchef; f. 11. Dec. 1886 i
Skanderborg; S. af afd. Købmd. Simon Sass;
g. 12. Maj 1929 m. Sigrid Clasen. Bankuddann.;
Kasserer og Bogholder i Diskonto- og Laane-
banken i Maribo 1914; Bogholder i Hellerup
Bank 1918; Kontorchef i Hellerup og Omegns
Bank fra 1922.
Adr.: Gardes Alle 7. Hell.

Saugman, Emanuel A. G., Generallæge; f. 16.
Dec. 1878 paa Corselitze; S. af Godsforvalter,
Justitsraad E. A. G. Saugman; g. 17. Okt. 1917
m. Esther Lehmann. Student 1897 med Eks.



1905; Korpslæge i Hæren 1909; Overlæge 1913; Stabslæge 1929; Generallæge 1935. R., D.M. p.p.
Adr.: Ved Banen 9. Gent.

Saurberg, Ewald, Kroejer; f. 16. Nov. 1880 i Fredericia; S. af Portier Th. Saurberg; g. 13. Okt. 1910 m. Ane Elisabeth Jørgensen. Uddannet i Restauratørfaget i Ind- og Udland; Ejer af Søllerød Kro fra 1913. R. p.p.
Adr.: Søllerødvej 35. Holte.

Saxild, Jørgen, Ingeniør; f. 6. Juni 1891 i Kbhvn.; S. af fh. Departementschef i Marineministeriet J. F. Saxild; g. 12. April 1918 m. Gudrun Hassel. Cand. polyt. 1914; Medindehaver af Ingeniørfirmaet Kampmann, Kierulff og Saxild fra 1917. R. p.p.
Adr.: Jægersborg Alle 139. Gent.



Saxtorph-Mikkelsen, Jacob, Komponist, Sanger og Skuespiller; f. 29. Juli 1878 i Mariager; S. af afd. Apoteker Chr. Mikkelsen, Odense; g. 1924 m. Elisabeth Dirnhofner. Selvstudium; samarbejdet med Aakjær, Bergstedt og Gynt; i en Menneskaldet sunget dansk Lyrik til egne Melodier udover Landet.
Adr.: Godthaabsvej 50. F.

Scavenius, Erik, Gesandt; f. 13. Juni 1877; S. af Kammerherre Carl Scavenius; g. 6. Juli 1913 m. Emma Hansen. Student 1897; cand. polit. 1901; ansat i Udenrigsministeriet 1902; Gesandt i Wien og Rom 1912—13, i Stockholm 1924—32. R. p.p.
Adr.: Lundtoftevej 264. Klampenb.

Scavenius, Otto Christian, Kammerherre, Gesandt; f. 10. Dec. 1875 paa Basnæs ved Skelshør; S. af Kammerherre Otto Scavenius; g. 5. Sept. 1927 m. Estrid Andersen. Student 1893;



cand. mag. 1897; ansat i Udenrigsministeriet 1897; Gesandt i Petrograd 1909, i Stockholm 1912—19. K¹, D.M., M.T.Kfh. p.p.
Adr.: Amaliegade 4. K.

Schaarup, Johannes Jacob Engelsted, Departementschef i Finansministeriet; f. 7. Febr. 1875 i Odense; S. af Kaptajn, Toldopbeørselskontrollør Niels Gustav Magnus Schaarup; g. 19. Maj



1904 m. Christine Marie Johnsen. Cand. polit. R., D.M.
Adr.: Østbanegade 11. Ø.

Schack, Gudmund Carl Nord, Grosserer; f. 17. Juni 1898 i Fredericia; S. af Stabssergent S. L. Schack; g. 4. Nov. 1932 m. Else Høy-Petersen. Uddannet i Tekstilbranchen; startede selv Agenturforretning i Branchen 1927.
Adr.: Kampmannsgade 4. V.

Schacke, Harry, Grosserer; f. 5. Febr. 1883 i Kbhvn.; S. af Grosserer H. F. C. Schacke; g. 1933 m. Gunild Kinch. Uddannet ved Handelen i Udlandet; Medindehaver af Odense Ægforretning 1915—23.
Adr.: Misamare. Vedbæk.



Schacke, Jul. Emanuel Bording, Grosserer; f. 25. Dec. 1876 i Kbhvn.; S. af Grosserer H. F. C.

Schacke. Handelsuddannet i Udlandet; Medindehaver af Firm. H. F. C. Schacke til 1916; 1919 Medindehaver af Firmaet Fredsted & Co.
Adr.: Farvergade 8. K.



Schaeffer, W. Hj., Grosserer; f. 8. Nov. 1881 i Kbhvn.; S. af Møbelfabrikant Carl Schaeffer; g. 29. Aug. 1906 m. Edith Laursen. 3 Aars Udd. i Tyskland, Frankrig, England; 1930 beskikket af Justitsmin. som handelskyndig Tillidsm.; 1935 Medl. af K. G. Delegeretforsamling.
Adr.: Rosenborggade 3. K.



Schalde-mose, Ib Holck, Direktør; f. 24. Okt. 1894 i Horne; S. af Godsforv. F. W. Schalde-mose; g. 3. Maj 1919 m. Harriet Rasmussen. Student 1912; cand. jur. 1918; Sekr. i Indenrigsmin. 1918; Fuldm. i Socialmin. 1931; adm. Direktør for Nationalforeningen til Tuberkulose's Bekæmpelse 1936.
Adr.: Ny Østergade 23. K.



Scharling, Inger, Koncertsangerinde; f. 25. Juni; D. af Fabrikant R. Scharling. Undervisning hos Anna Bendix; Debut 1907; fleraarigt Studieophold i Tyskland; Elev af Fergusson; derefter Koncerter i Kbhvn., Provinsen og i Udlandet.

Scharling, Johannes, Landsdommer; f. 10. Aug. 1880 i Kbhvn.; S. af Professor, Dr. jur. William

Scharling; g. 17. Okt. 1908 m. Signe Bang. Student 1898; cand. jur. 1905; Dommer i Østre Landsret 1933.

Adr.: Vodroffsvej 10. V.



Schaumburg, Ernst, Ritmester, Kammerjun-ker; f. 28. Febr. 1893 S. af Fotograf Conrad Schaumburg; g. 29. Nov. 1918 m. Kirsten Stilling-Andersen. Student 1910; Premierløjtnant 1914; Ritmester 1925; Adjutant hos H. M. Kongen fra 1930. R. p.p.

Adr.: Sehestedsvej 9. Hell.



Scheel, Anton Frederik, Direktør; f. 14. Febr. 1860 paa Fredberg; S. af Arkivass. F. Scheel; g. 20. Dec. 1910 m. Elisabeth Kromann. Præliminæreks. 1876; i Handelslære; Fuldmægtig 1886; Direktør for, Hertz Garverier og Skotøjsfabriker 1900—26.

Adr.: Rahbeks Alle 32. V.

Scheel, Axel, Kontreadmiral; f. 15. Jan. 1864 paa Merløsegaard; S. af Godsforvalter Jacob Scheel; g. 15. Okt. 1898 m. Carmélite Delinois. Sekondløjtnant i Flaaden 1885; Kaptajn 1903; Kommandør 1914; Kontreadmiral 1923. K¹, D.M., H.H.T. p.p.

Adr.: N. Farimagsgade 3. K.



v. Scheel, Holger, Bankbestyrer; f. 13. April 1887 i Næstved; S. af Konservator v. Zool. Museum J. v. Scheel. Præliminæreks. 1903; Assi-

stent i Revisionsbanken 1904 og i Landmands-
banken 1906; Fuldm. i Landmandsbanken 1914;
Bestyrer af Landmandsbankens Godthaab Afd.
1917.

Adr.: Amicisvej 3. V.



Scheel, Paul, Apoteker, f. 28. Aug. 1870 i
Kbhvn.; S. af Gross. A. V. Scheel; g. 28. Oktbr.
1919 m. Ellen Marcus (død 1929). Cand pharm.
1923; Ejer af Hørsholm Apotek fra 1918. R.,
D.M. p.p.

Adr.: Hørsholm.



Scheele-Jensen, H., Grosserer; f. 25. Aug. 1898
i Kbhvn.; S. af Tobaksfabrikant Charles Jensen.
Realeks. 1914; udd. i Manufakturbranchen hos
I. Gottschou 1914—18; 1918—19 Kontorans. hos
American Expres Co.; 1920—22 American Ex-
pres, London; 1922—23 Hamborg; 1923—26 Pro-
kurist hos G. W. Raff; 1926 ans. i Tapetfabri-
ken Danmark og overt. Udsalgene i 1927.

Adr.: Jernbanegade 3. K.



Scheiding, Louis Alexander, Chef for Tivoli-
garden; f. 23. Okt. 1857 i Aabenraa; S. af Artist
Carl F. Scheiding; g. 23. Okt. 1886 m. Laura
Vilhelmine Albertine Petersep. Artist i 22 Aar;
Lærer i Dans, Plastik og Gymnastik; Chef for
Tivoligarden fra 1907. Tivolis 25 Aars Sølv-
medalje og Tivoligardens Medalje i Guld.

Adr.: Frederiksberg Bredegade 2 A. F.



Schelchase, Eigil W., Direktør, Fabrikant; f.
23. Marts 1890 i Kbhvn.; S. af Billedskærer og
Oldermand for Drejerlauget I. P. Schelhase; g.
16. Febr. 1913 m. Anna Marie Larsen. Uddann.
som Drejer og Maskinsnedker her og i Tysk-
land og Schweiz; Drejeborgerskab 1913; Snek-
kerborgerskab 1918; i 1913 overtaget I. P.
Schelhase's Drejeri og Billedskæreri, som i 1926
blev omdann. til Akts. med samme Direktion.

Adr.: Søndergaardsvej 24. Søborg.



Scheller, Carl Ulrik, Stenhuggermester; f. 27.
Nov. 1861; S. af Stenhuggermester Alfred Au-
gust Scheller; g. 21. Maj 1887 m. Henriette Crü-
ger. Gennemgaaet Teknisk Skole og Akademiets
Dekorationsskole; selvstændig Forretning 1888.
R., S. V.¹, M. f. D. R. p. p.

Adr.: Amaliegade 24. K.



Schenstrøm, C., Skuespiller; f. 13. Nov. 1881 i
Kbhvn.; S. af Blikkenslager Harald Schenstrøm;
g. 29. Okt. 1910 m. Ellen Butzkowsky. Uddan-
net Bogbinder; Debut som Skuespiller 1904;
ved Nordisk Film 1914—21; ved Palladium 1921
—34; fra 1934 Majestic Film.

Adr.: Horsebakken 30. N.

Schepelern, Vilhelm, Skoleinspektør, Dr. phil.;
f. 9. Novbr. 1880 i København; S. af Provst
G. Schepelern. Student 1898; cand. theol. 1906;

Dr. phil. 1920; Kommune­lærer 1908; Skoleinspek­
tør fra 1920.

Adr.: Hindegade 4. K.

Schepelern-Larsen, C. A., Politiinspektør; f. 17. Dec. 1868; S. af Professor F. J. Larsen; g. 10. Nov. 1923 m. Maria Müller. Student 1886; cand. jur. 1894; Politiinspekør i Kbhvn. 1907. R., D.M. p.p.

Adr.: Livjægergade 44. Ø.



Schermeister, Bernhard, Grosserer; f. 19. Juni 1891; S. af Fabrikant M. Schermeister; g. 20. Juli 1921 m. Edith Cohen. Uddannet i Modebranchen; Prokurist i Firmaet Joachim Schermeister 1909—24; derefter egen Grosserervirksomhed i Damehatte og Modevarer, Raadhus­pladsen 75.

Adr.: J. M. Thielesvej 1 A. V.



Schermeister, Joakim, Grosserer; f. 28. Dec. 1879 i Grodno; S. af Cigarfabrikant M. I. Schermeister; g. 22. Maj 1907 m. Johanne Heyman. Handelseks.; oplært i Hattebranchen hos Ludvig Melchior; 1893—1910 Rejsende for samme i Skandinavien; 1910 startet egen Virksomhed som Exportforretning; 1917 begyndt Fabriksvirksomhed; 1919 flyttet til Thomas Laubsgade 11—13 og driver herfra Exportforretn. til de nordiske Lande.

Adr.: Østerbrogade 140. Ø.

Scheuer, Hans, Grosserer; f. 17. Jan. 1878 i Assens; S. af Overbetjent Lauritz Scheuer; g. 20. Marts 1924 m. Bodil Petersen. Ansat hos Bigler & Søn 1894—1918; 1919 etabl. Firmaet H. Scheuer, fra 1920 Scheuer & Mørch.

Adr.: Nørregade 7. K.

Scheuermann, Holger, Overlæge; f. 12. Febr. 1877 i Hørsholm; S. af Læge P. L. V. Scheuermann; g. 6. Maj 1905 m. Agda Erlandsen. Student 1895; med. Eks. 1902; Reservelæge i Marinen 1910; Korpslæge 1917; Overlæge 1921; Radiolog v. Sundby Hospital fra 1935. R.

Adr.: Amaliegade 49. K.



Schierbeck, Poul, Komponist; f. 8. Juni 1888 i Kbhvn.; S. af Læge H. P. Schierbeck; g. 21. Juni 1919 m. Sangerinden Sylvia Schierbeck. Student 1906; Organist 1916; Lærer ved Musik­konservatoriet. M. f. D. R.

Adr.: Ahlmanns Alle 5. Hell.

Schiødt, Hans Jørgen, Direktør; f. 24. April 1867 i Vejle; S. af Prokurator P. V. A. Schiødt; g. 25. Juni 1898 m. Anna Kjerstine Bie. Proku­rist i Ø. K. 1902; i Direktionen 1909—33. K¹, D. M. p.p.

Adr.: Strandvej 787. Springforbi.

Schiødte, Nicolai, Overlæge, Dr. med.; f. 8. Jan. 1869 i Kbhvn.; S. af Varemægler F. Schiødte; g. 3. Maj 1916 m. Inger Vonsild. Student 1887; med Eks. 1894; Dr. med. 1899; Hospitalsuddann.; Overlæge fra 1917. R.

Adr.: Bredgade 77. K.

Schiøler, Victor, Pianist, Dirigent, f. 7. April 1899 i Kbhvn. Elev af Augusta Schiøler, Ignaz Frimann og Arthur Schnabel; Debutkoncert 1914; Student 1917; Koncertrejser i Udl., Orkesterdirigent 1923; Opera- og Balletleder ved Det kgl. Teater 1930. Pr. r. K. 2.

Adr.: Rosenørns Alle 10. V.

Schiøler Linck, Valdemar, Skuespiller; f. 26. Oktbr. 1878; g. 3. Septbr. 1929 m. Edith Norup. Udd. som Skuespiller i Provin­sen.

Adr.: Bülow­svvej 50 B. V.



Schiønning, Carl Frederik, Speaker; f. 3. Nov. 1891 i Kbhvn.; S. af Grosserer og Manufaktur­hdr. Carl J. Schiønning; g. 17. Juli 1920 m. Balletdanserinde ved Det kgl. Teater Ketty Hulstrøm. Gennemgaaet Det kgl. Teaters Elevskole; 1926 Speaker ved Statsradiofonien.

Adr.: Dr. Abildgaards Alle 9. V.

Schiørring, Johs., kgl. Koncertmester; f. 10. Jan. 1869 i Kbhvn.; S. af kgl. Kammermusik

Chr. Schjørring; g. 2. April 1909 m. Karen Pullich. Uddannet paa Det kgl. Musikkonservatorium; ansat i Det kgl. Kapel 1893; Koncertmester 1917—34; Lærer ved Det kgl. Musikkonservatorium fra 1909. R.

Adr.: Ceresvej 16. V.



Schiøttz-Jensen, Niels Frederik, Kunstmaler; f. 5. Febr. 1855 i Vordingborg; S. af Lærer K. Jensen; g. 2. Jan. 1886 m. Augusta Salomon. Uddannet paa Kunstakademiet.

Adr.: Frederiksberg Alle 13 A. F.

Schjær, I. G., Købmand; f. 3. Maj 1861 i Troense; S. af Lærer M. Schjær; g. 4. April 1887 m. Elna Cecilie Christensen. Præliminæreks.; handelsuddannet; selvst. Forretning i Kbhvn. 1886—1917. R., D.M. p.p.

Adr.: Baunegaardsvej 27. Gent.

Schjørring, Kai, Grosserer; f. 23. Nov. 1871 i Kbhvn.; S. af Kaptajn N. A. Schjørring; g. 27. Marts 1903 m. Ingeborg Marie Larsen. Handelsuddannet i Udlandet; indtraadt i Faderens Forretning 1892; Eneindehaver 1899—1925. R.

Adr.: Callisensvej 27. Hell.

Schledermann, Helmuth, Direktør; f. 24. Sept. 1876 paa Fred.berg; S. af Tømrerm. William Schledermann; g. 14. April 1905 m. Else Foss. Afg. fra Søetatens Maskinskole 1897; ansat ved Flaaden 1897—1926; Direktør for A/S. Accumulator-Fabriken fra 1923. R., D.M., H.H.T. p.p.

Adr.: Taffelbays Alle 11. Hell.

Schlegel, Frits, Arkitekt; f. 4. Maj 1896 paa Fred.berg; S. af Inspektør C. F. A. Schlegel; g. 23. Sept. 1925 m. Marie Louise Møller. Uddannet paa Det tekniske Selskabs Skole og Kunstakademiet.

Adr.: Søbakken 26. Charl.



Schlegel, H. E. S. L., Baneingeniør; f. 16. Juni 1882 i Aalborg; S. af Amtsvejinspektør, cand.

polyt. Louis Schlegel; g. 9. April 1913 m. Ingeborg Bjerring. Student 1899; cand. polyt. 1906; ansat ved Statsbanerne fra 1909; Baneingeniør II. 1918; Kontorchef 1926; Baneingeniør I. 1935. R.

Adr.: P. Bangsvej 93. F.

Schlegel, Otto, Statsadvokat; f. 27. Juli 1892 paa Fred.berg; S. af Fattigvæseninspektør C. F. A. Schlegel; g. 11. Sept. 1917 m. Ingeborg Nielsen. Student 1909; cand. jur. 1916; ansat i Ministerierne fra 1916—33; Statsadvokat ved Højesteret 1933. R. p.p.

Adr.: Strandvej 223. Charl.

Schlichtkrull, J. C., Kunstmaler; f. 28. Febr. 1866 paa Fred.berg; S. af Amtsforsvalter O. C. Schlichtkrull; g. 8. Maj 1908 m. Marie Kirstine Møller. Elev af Teknisk Selskabs Skole; af Kunstakademiet 1885—88.

Adr.: Gothersgade 143. K.



Schlüter, Carl Johannes, Grosserer; f. 24. Juni 1870 i Kbhvn.; S. af Grosserer C. F. Schlüter. Handelslære i Udlandet og i Firmaet C. F. Schlüter, tekn. Maskin- & Olieimportforr., optaget som Kompagnon i 1896.

Adr.: Vestagersvej 9. Ø.



Schlüter, Poul, Klaverpædagog; f. 19. Jan. 1879 i Kbhvn.; S. af afd. Grosserer Carl Schlüter; g. 22. Juni 1923 m. Ellen Holmquist. Udd. hos Prof. Otto Malling, Prof. Leschetizky og Dr. Hans Thornton, Wien; Koncergiver i Ind- og Udland; startet eget Konservatorium 1915.

Adr.: Sveasvej 4. V.

Schmedes, Hakon, Komponist; f. 31. Okt. 1877; S. af Gross. Julius Schmedes; g. 31. Okt. 1921 m. Else Witzke.

Adr.: Bornholmsgade 3. K.



Schmedes, Otto, Tandlæge; Dr. of dent. surgery; f. 8. Jan. 1883 paa Fredberg; S. af Distriktslæge Johannes Schmedes; g. 23. Dec. 1925 m. Ellen Simonsen. Student 1901; Tandlægeeks. 1910; Praksis i Kbhvn. 1914. D. D. S. fra University of Pennsylvania 1920.
Adr.: Maglemosevej 20. Charl.



Sceneinstrukør og Teaterdirektør ved forskellige Teatre. R.

Adr.: Lykkesholms Alle 3 A. V.

Schmidt, Alfred, Tegner, Illustratør; f. 3. Maj 1858 i Horsens; S. af Adjunkt M. R. Schmidt; g. 30. Dec. 1885 m. Henna Vibeke Faber. Elev af Kunstakademiet. R.

Adr.: Malmøgade 7. Ø.



Schmidt, Aage, Direktør; f. 9. Febr. 1880 i Varde; S. af Togfører Th. Schmidt; g. 5. Nov. 1909 m. Helga Halvorsen. Udd. som Urmager. 1903—1919 Disponent i Firmaet I. C. Filtenborg, Aarhus; derefter indtraadt som Direktør i A/S. M. J. Bech, Kbhvn.

Adr.: Vognmagergade 2. K.



Schmidt, Chr., Tandlæge; f. 24. Dec. 1892 i Horsens; S. af Købmd. Anthon L. Schmidt. Realeks.; uddannet ved Handel; Handelsskoleeks. 1912; Tandlægeeks. 1919; Assistentstilling i Schweiz og Sverige 1919—21; Assistent ved Tandlægeskolen 1921—23; derefter selvstændig Virksomhed.

Adr.: Aaboulevard 50. N.

Schmidt, Edith, Koncertsangerinde; f. 9. Marts i Kbhvn.; D. af Grosserer W. Schmidt. Udd. paa Det kgl. Musikkonvers.; Debut 1925; med i Radiokoret og i Citadelskirkens Kor; underv. selv.

Adr.: Frederiksberg Bredegade 34. F.



Schmidt, Aage, Skuespiller; f. 13. Sept. 1885 i Kbhvn.; S. af Gross. Nicolai Schmidt; g. 13. Dec. 1925 m. Ebba Møller. Elev fra Det kgl. Teaters Elevskole 1906—08; 1916—34 Dagmar-teatret; fra 1929 ansat ved den danske Radiofoni.

Adr.: Vodroffsvej 39. V.

Schmidt, Georg Frederik, Grosserer; f. 20. April 1883 i Kbhvn.; S. af Skolebest. A. Schmidt; g. 31. Jan. 1907 m. Inger Kornerup. Handelsudd. Eablerede sig 1912 i Klosterstræde, derfra til Vestergade 2 i 1922 og til Amagertorv i 1927 og 1935 til egen Ejendom Vimmelskaftet 34.

Adr.: Vimmelskaftet 34. K.

Schmidt, H. H., Overretssagfører; f. 25. Sept. 1859 i Kbhvn.; S. af Departementschef A. C. Schmidt; g. 19. Dec. 1888 m. Johanne Schönberg. Student 1877; cand. jur. 1883; Overretssagfører 1886. R., D.M.

Adr.: V. Boulevard 29. V.

Schmidt, Albrecht, Skuespiller; f. 9. April 1870 i Kbhvn.; S. af Malerm. H. T. Schmidt; g. 29. Dec. 1934 m. Else Albeck. Udd. paa Det kgl. Teaters Elevskole 1889—92; derefter Skuespiller,

Schmidt, Hjalmar, Maskinbestyrer; f. 15. Nov. 1870 i Aalborg; S. af Direktør Thorvald Schmidt; g. 1. Juni 1899 m. Anna Holgersen. Ansat i

D. S. B.s Tjeneste fra 1892; Maskinbestyrer 1911.
R., D.M. p.p.
Adr.: Halls Alle 1. V.



Schmidt, Holger, Overingeniør; f. 16. Febr. 1878 i Kbhvn.; S. af Fabrikant C. A. Schmidt. Eksam. polyt. 1900; cand. polyt. 1908; Overingeniør og Chef for Boligtilsynet i Kbhvn. fra 1921. R., D.M.
Adr.: Kristianiagade 4. Ø.



Schmidt, Ivar, Teaterdirektør; f. 27. Jan. 1869 i Kbhvn.; S. af Gross. A. V. Schmidt; g. 4. Sept. 1896 m. Laura de Nully Brown. Oplært v. Handelen; senere Skuespiller; Direktør for Det ny Teater fra 1911. R., D.M. p.p.

Schmidt, Ludvig, Landinspektør; f. 12. Marts 1872 paa Esromgaard; S. af Propr. J. C. C. Schmid; g. 16. Sept. 1903 m. Anna Marie Edsberg. Bestalling som Landinspektør 1895.
Adr.: Frederiksberg Alle 50. V.



Schmidt, Robert, Sceneinstruktør; f. 27. April 1882 i Kbhvn.; S. af Malerm. H. T. Schmidt; g. 17. Maj 1927 m. Hee Jensen. Skuespiller og Sceneinstruktør ved forsk. Teatre fra 1902.
Adr.: Nyvej 8 B. F.

Schmidt, Rudolph, Grosserer; f. 21. Juni 1886 i Nykøbing F.; S. af Instrumentmager Christian



Schmidt; g. 5. Juni 1914 m. Ellen Margrethe Pingel. Præliminæreks. 1902; Afg. fra Købmandssk. 1904; Udd. i Udlandet 1907—12; Grossererborerskab 1915. R.
Adr.: Kalvebod Brygge 4. V.

Schmidt, Sverre Clausen, Forretningsfører; f. 18. Maj 1882 i Larvik, Norge; S. af Redaktør Lauritz Andreas Clausen Schmidt; g. 24. Juli 1927 m. Ellen Alma Mary Jensen. Dessert-Kok. Forretningsfører for Forbundet for faglært Køkkenpersonale.
Adr.: Vejlands Allé 280. S.

Schmidt, Valdemar, Arkitekt; f. 9. April 1864 i Ø. Kondrup; S. af Propr. Rasmus Schmidt; g. 1. Juni 1895 m. Olga Marie Møller. Afg. fra Kunstakademiet.
Adr.: Mathilde Fibigersvej 5. F.

Schmidt, Viggo, Overlæge, Dr. med.; f. 8. Dec. 1888 paa Eskemosegaard ved Birkerød; S. af Propr. C. E. Rottwit Schmidt; g. 20. Juni 1914 m. Lolly Friderichsen. Student 1906; med. Eks. 1913; Dr. med. 1924; prakt. Øre- og Hals-specialist fra 1921; Overlæge 1936.
Adr.: Strandagervej 22. Hell.

Schmidth, Christian, fh. Landsdommer; f. 13. Febr. 1871 p. Hovedgaarden Ulvsund; S. af Dampskibseksped., Konsul Christian Schmidth; g. m. Valborg. Student 1888; cand. jur. 1894; Dommer i Østre Landsret 1919—32. K², D.M.
Adr.: Kastelsvej 23. Ø.



Schmiegelow, Arne, Skibsreder; f. 24. Juli 1894 i Kbhvn.; S. af Direktør i Ø. K. Chr. Schmiegelow. Student 1912; Udd. i Rederivirk-somheder i Udlandet; indtraadt i Dampskibs-selskabet Torm 1917; Reder for samme fra 1922.
Adr.: Bernstorffsvej 30. Hell.

Schmiegelow, Ernst, Professor, Dr. med.; f. 13. Okt. 1856 i Rønne; S. af Skibskaptajn, Direktør C. C. E. Schmiegelow; g. 8. April 1884 m. Dagmar Ohlsen. Student 1873; med. Eks. 1879; Dr. med. 1882; Docent v. Universitetet 1898; Professor 1916. K², D.M. p. p.
Adr.: Nørregade 18. K.

Schmith, L. R., Skibsreder; f. 22. Jan. 1875 i Randers; S. af Jernstøber P. A. Schmith; g. 2. Dec. 1912 m. Carla Valborg Gran. Styrmands- og Skibsførereks.; Skibsfører af forskell. Skibe 1903—15; Stifter af Dampskibsselsk. Pacific. R.
Adr.: Brodersens Allé 16. Hell.



Schmitto, Agnes Emilie Friis, Frue, Formand for Dyreværneforeningen Svalen; f. 14. Dec. 1876 i Hammel; D. af Manufakturhldr. Niels Peder Michael Friis; g. 18. Nov. 1907 m. cand. polyt., Ingeniør, Kaptajn i Hærens tekniske Korps Fritz Schmitto; siden 1908 arbejdet for Dyreværnesagen. Æresformd. f. »Foren. t. Værn f. værgeløse Dyr«; i Best. for »Hestens Værn«. Foreningernes Medaljer i Guld.
Adr.: Amicisvej 4. V.



Schmitto, Fritz, Ingeniør, cand. polyt.; f. 11. Juli 1874 paa Frederiksdal; S. af Kaptajn og Sagfører F. Schmitto; g. 1927 m. Anni Kjærsgaard-Larsen. Student 1892; cand. polyt. 1899; Ing. v. Taxa Motor Comp.; fra 1916 Ing. ved Hærens tekniske Korps. R.
Adr.: Prøvestensallé 15. S.

Schnedler-Petersen, Frederik, Kapelmester; f. 16. Febr. 1867 i Rudkøbing; g. 22. Nov. 1894 m. Bergljot Sverdrup. Elev af Det kgl. Musikkonserveratorium 1885—88; »Hochschule für Musik«, Berlin, 1889—92; Kapelmester i Tivoli 1909—35; dirigeret i Udl., bl. a. i Paris, Berlin, Wiesba-



den, Warszawa, Stockholm, Oslo, Helsingfors og Åbo. R., D.M. p. p.

Adr.: Sct. Knudsvej 18. V.

Schneider, Andreas, Professor; f. 10. April 1886 i Kbhvn.; S. af Vekselmægler, Bankbestyrer G. Schneider; g. 15. Febr. 1919 m. Ingrid Salomon. Student 1905; cand. polyt. 1910; Landinspektørens. 1917; ansat v. Polyt. Lærestalt fra 1910—29; Statsgeodæt 1929—35; Professor 1935. R.

Adr.: Margrethevej 23. Holte.

Schoch, Aage, Redaktør; f. 24. Januar 1898 i Horsens; S. af Isenkræmmer Rudolph Schoch; g. 6. Juni 1924 m. Harriet Møller. Student 1917; cand. polit. 1923; derefter journalistisk Virksomhed; Chefredaktør v. Dagens Nyheder 1934.

Adr.: Gl. Mønt 14. K.



Schou, Alfred Laurits Kristian, Afdelingsingeniør ved K. T. A. S.; f. 12. Nov. 1881 i Kbhvn.; S. af Tømrerm. Alfred M. Schou; g. 27. Marts 1907 m. Camilla Kirstine Jensen. Cand. polyt. 1905; Ingeniør ved K. A. T.S. siden 1905.

Adr.: K. T. A. S., Nørregade. K.

Schou, August, fh. Højesteretsdommer; f. 22. Aug. 1863 i Kbhvn.; S. af Generaldirektør J. L. Schou; g. 28. Maj 1890 m. Elise Goos. Student 1880; cand. jur. 1886; Kriminalretsassessor 1897; Overretsassessor 1910; Højesteretsdommer 1915—33. S.K., D.M.

Adr.: Malmlosevej 9. Holte.

Schou, C. A., Kommandør; f. 17. Marts 1868 i Slagelse; S. af Købmand H. J. Schou; g. 2. Okt. 1895 m. Vilhelmine Hauch. Sekondløjtn. i Søetaten 1890; Kaptajn 1906; Kommandør 1917. K¹, D.M., H.H.T. p. p.

Adr.: Parkvænget 42. Charl.

Schou, Charles I., Arkitekt; f. 30. Okt. i Charlottenlund; g. m. Etelka. Udd. paa Tekn. Sk. og Kunstakademiet.

Adr.: Sveasvej 5 A. V.



Schou, Christian Ludvig Max, Fotograf; f. 16. Okt. 1878 i Kbhvn.; S. af Fotograf Albert Schou; g. 22. Marts 1910 m. Marie Johanne Frandsen. Udd. i Ind- og Udlandet; overtog 1898 Faderens Forretning.

Adr.: Frederiksborggade 1. K.

Schou, H. H., Direktør; f. 10. Sept. 1884; S. af Direktør, cand. polyt. H. H. Schou; g. 1930 m. Margrethe Laub Hansen. Student 1903; Teknisk Skole 1905; Afg. fra Kunstakademiet som Maler 1909; studeret i Udlandet; ansat hos Joh. Friemodt 1920; Kontorchef i Thules Generalagentur 1923—25; Generalagent 1925; Direktør for Thules danske Afd. fra 1927.

Adr.: Østergade 22. K.

Schou, Holger Høiriis, Direktør; f. 4. Marts 1903 i Kbhvn.; S. af Fabrikant Lauritz Schou; g. 12. Nov. 1926 m. Helen Rec. Ansat i A/S. C. Schous Fabriker fra 1918; Direktør 1929.

Adr.: Strandvej 257. Chl.

Schou, Kai, Redaktør; f. 7. Maj 1899 i Budinge; S. af fh. Forstander J. C. Schou; g. 6. Marts 1925 m. Ingeborg Vinding Dorph. Student 1916; cand. theol. 1923; derefter Medarbejder og Redaktør ved forskell. Blade.

Adr.: V. Boulevard 44. V.

Schou, Karl, Kunstmaler; f. 9. Marts 1870 i Kbhvn.; S. af Skomagern. C. J. Schou; g. 12. Sept. 1913 m. Ingeborg Bertelsen. Udd. hos Zahrtmann.

Adr.: Annekevej 6. Charl.

Schou, Lauritz Kjellerup Bøggild, Fabrikant; f. 19. Okt. 1866 i Nørre Sundby; S. af Fabrikant Christian Schou; g. 24. Sept. 1897 m. Christiane Høiriis. Udd. i C. Schou's Fabriker; Medindehaver fra 1900.

Adr.: Strandvej 194. Chl.

Schou, Louis Jørgen, Fabrikant; f. 4. Novbr. 1876 i Kbhvn.; S. af Mureren. Marius Schou; g. 2. Maj 1905 m. Margrethe Janke. 1899—1906 i Ø. K. dels ved Hovedkontoret, dels i Bangkok og Durban i Sydafrika; 1906 startet selvst. Forretn. i Hamburg; 1919—29 adm. Dir. for et stør-



re Aktieselskab; 1934 Medindehaver af Akts. Larco Kemiske Fabrik, Glentevej 57.

Adr.: Glentevej 57. F.

Schou, Marius Høiriis, Direktør; f. 10. Jan. 1902 i Kbhvn.; S. af Fabrikant Lauritz Schou; g. 22. April 1931 m. Marie Louise Møller. Student 1920; Udd. i A/S. C. Schou's Fabriker; Dir. for samme 1929.

Adr.: Taarbæk Strandvej 110 C. Klampenb.

Schou, Oluf, Direktør; f. 23. Dec. 1885 i Nørre Sundby; S. af Fabrikant Christian Schou; g. 21. Maj 1912 m. Johanne Schmaltz. Ansat i C. Schou's Fabriker fra 1905; Direktør i s. Aktieselskab 1916.

Adr.: Vangehusvej 15. Ø.



Schou, Poul Meiner, Restauratør; f. 16. Sept. 1883 i Kbhvn.; S. af Fabrikant I. S. Schou; g. 2. Aug. 1910 m. Thora Nielsen. Udd. som Bankmand; overtog det ny Teaters Restauration fra 1914 og Danshallen i Tivoli fra 1927; engelske Kro i Tivoli 1932; Fregatten i Tivoli 1936; overtog og indrettede Trekroner som Forlystelsesetablissement 1934.

Adr.: Trekroner Fort.

Schou, Svend Aage, Professor, Hospitalsapopteker, Dr. phil.; f. 22. Sept. 1896 i Kbhvn.; S. af Redaktør Aage Sølvér-Schou; g. 7. Juli 1922 m. Ellen Fjordingstad. Cand. pharm. 1918; Student 1929; Dr. phil. 1929; ansat v. Farmaceutisk Lærestanstalt fra 1919; Professor 1936; Hospitalsapopteker fra 1928.

Adr.: Almevej 21. Hellerup.

Schouboe, Henrik, Maler; f. 16. Juni 1876 i Ringsted; S. af Boghandler Th. Schousboe; g. 1. Juni 1908 m. Helene Just. Elev af Kunstakademiet. R.

Adr.: Gl. Kongevej 136. V.

Schouboe, O. B., Oberst; f. 13. Marts 1864 paa Abildtorpgaard v. Nakskov; S. af Propr. Rasmus Schouboe; g. 10. Juli 1890 m. Ellen Børre. Student 1882; Premierløjtnant 1885; Kaptajn 1896; Oberstløjtn. 1911; Oberst 1921. K², D.M. Adr.: Grundtvigsvej 8 A. V.



Schousboe, Carl, Provst, Sognepræst; f. 18. Nov. 1870 i Viborg; S. af Biskop V. Schousboe; g. 14. Dec. 1895 m. Marie Brumme. Student 1888; cand. theol. 1894; Sognepræst 1908; Provst 1915. R., D.M.

Adr.: Stampedgade 4. V.

Schow, Aage, Kontorchef, cand. jur., Redaktør; f. 23. Juli 1893 i Bloustrød; S. af Direktør Carl Schow. Student 1911; cand. jur. 1921; 1911—19 ansat ved K. T. A. S.; 1921—23 Sagførerfuldmægtig; 1923 Fuldmægtig ved K. T. A. S.; 1930 Kontorchef.

Adr.: K. T. A. S., Nørregade. K.

Schow, Carl, Direktør; f. 22. April 1867 i København; S. af Bogholder J. Schow; g. 26. Marts 1893 m. Carla Juhler. Ansat i A/S. Faxe Kalkbrud fra 1886; Direktør 1927.

Adr.: Østerbrogade 104. Ø.



Schram Christensen, Knud, Fabrikant; f. 15. Febr. 1901 i Kbhvn.; S. af Æskefabrikant Peter Christensen; g. 1^o 16. Nov. 1926 m. Esther Hansen; 2^o 7. Sept. 1934 m. Inger Schmidt. Skibsbefragtn. hos A. P. Møller; 1922 indtraadt som Disponent i Firm. P. Christensens Æskefabrik; 1928 Prokurist i samme; 1931 overtaget Firm. som Eneindehaver.

Adr.: P. Ipsens Allé 27. N.

Schram, Henning, Skuespiller; f. 11. Maj 1914 i Kbhvn.; S. af Grosserer P. A. Schram. Ny Tea-



ters Elevskole; Debut 1935; Dagmar-teatret som Elev 1934—36; 1936 Bellevue Teater.

Adr.: Kvæsthusgade 6. V.

Schram, P. A., Gross.; f. 16. April 1881 i Roskilde; S. af Bankdir., Købmd. H. P. Schram; g. 28. Febr. 1908 m. Ellen Meta Rosborg. Udd. hos P. A. Schram & Søn, Roskilde; indtraadt i Firm. Alfr. Kirketerp & Schram 1901; Medindehaver 1907; Eneindehaver 1922.

Adr.: Kvæsthusgade 6. K.



Schroeder, Poul Erling Rolf, Skuespiller; f. 1. Marts 1904; S. af Arkitekt Rolf Schroeder. 1923 Student; senere Skuespiller v. forskellige Teatre.

Adr.: Herman Triers Plads 3. V.

Schroeder, Rolf, Arkitekt; f. 16. Nov. 1872 i Snesere Sogn, Præstø Amt; S. af Gross. Johannes E. Schroeder; g. 29. Maj 1900 m. Alma Eickhoff. Afg. fra Kunstakademiet 1902.

Adr.: Carl Plougsvej 9. V.



Schrøder, Christian, Skuespiller; f. 13. Juli 1869 i Middelfart; S. af afd. Kunstmaler, Løjtnant I. C. Schrøder; g. 5. Dec. 1895 m. Maren Pedersen. Skuespiller ved kbhvske Teatre fra 1897; Kaptajn 1917. R. af østrigsk R. K. (Officersorden); Ærestegn med Krigsdekoration af I og II Klasse.

Adr.: Bispebjergvej 55. N.



Schrøder, Einar, Brandinspektør; f. 28. Juli paa Frederiksberg; S. af Maskining. Johannes Schrøder; g. 12. Maj 1923 m. Vera Alexandra Sigvardsen. Ansat v. Fr.berg Brandvæsen 1924; Brandinspektør i Kbhvn. 1931; Chef for Brand-skolen fra 1934; Leder af Røgbeskyttelsesafd. 1936; sammen m. Docent I. A. v. Deurs Opfinder af »Schrøder—von Deurs Luftsskummetode«; Medl. af Dansk Luftværnsforen.s Landsraad og Instruktionsudv.; Medl. af sagkyndigt Ud. u. Kbhvn.s Kommunes Luftværnsudv.

Adr.: N. J. Fjords Allé 18. V.

Schrøder, George, E., Overlæge, Dr. med.; f. 28. Juli 1882 i Kbhvn.; S. af Malerm. Bernhard Schrøder; g. 29. Marts 1912 m. Inger Hertz. Student 1900; med. Eks. 1907; Dr. med. 1914; Overlæge 1933. R. p. p.

Adr.: Toldbodvej 5. K.

Schrøder, Ivar, Overretssagfører; f. 29. Juni 1878 i Kbhvn.; S. af Malermester Johan N. Schrøder; g. 8. April 1922 m. Marie-Lucie Andresen. Student 1896; cand. jur. 1903; Overretssagf. 1906.

Adr.: Bredgade 25. K.



Schrøder, Julius, Typograf; f. 19. Juli 1879 i Kbhvn.; S. af Musiker Johan Schrøder; g. 24. Dec. 1905 m. Marie Bjørklund. Udd. som Typograf.

Adr.: Sjællandsgade 23. N.

Schrøder, Kay, Arkitekt, Bygningsinspektør; f. 1. Juli 1877 i Kbhvn.; S. af Arkitekt Johan Schrøder; g. 29. Sept. 1909 m. Johanne Tide-mand. Student 1896; afg. fra Kunstakademiet 1907; ansat i Bygningskommissionen fra 1909; Bygningsinspektør 1925.

Adr.: Holbergsgade 7. K.

Schrøder, Palle I., Fugle- og Akvariehandler; f. 5. Okt. 1902 i Kbhvn.; S. af Skuespiller Chr. Schrøder; g. 22. Jan. 1932 m. Gertrud Windel-born. Udd. i Udlandet i Akvariehandel 1919—30; 1935 overtaget Forretningen i Vesterport.

Adr.: Gl. Kongevej 1 D. V.



Schrøder, Peter Thøgersen, Apoteker; f. 4. Marts 1870 Raakildegaard, Ellidshøj; S. af afd. Mejeriforpagter Carl Schrøder; g. 7. Dec. 1899 m. Olga Møller; Apoteker i Børkop 1918—28; Apoteker paa Østerbro 1928.

Adr.: Sortedams Dosseringen 99 St. Ø.



Schrøder, Walther, Komponist; f. 11. April 1895; g. 25. Jan. 1925 m. den norskfødte Berg-liot Ekholdt. Udd. paa det kgl. Musikkonserv. fra 1910—14.



Schrøder, Vilh. P., Grosserer; f. 22. Aug. 1880 i Valore v. Roskilde; S. af Købmd. P. C. Schrøder. Præliminæreks. 1896; handelsudd. en detail & en gros; 1904 ansat i Firmaet Simon Veit; Eneindehaver 1925.

Adr.: Kronprinsessegade 14. K.



Schultz, Aage, Journalist; f. 1. Jan. 1881 i Roskilde; S. af Murermester Chr. Schultz; g. 4.

Febr. 1916 m. Erna Larsen. Journalist fra 1901; v. Berl. Tid. fra 1924.



Schultz, Axel, Skuespiller; f. 12. Febr. 1890 i Kbhvn.; S. af Dampskibs-Restauratør Carl Schultz. Debut 1908; derefter spillet paa forskellige kbhvske Teatre; Turné i Udlandet. Adr.: Vesterbrogade 165. V.



Schultz, R., Fabrikant; f. 2. Maj 1894 i København; S. af Fabrikant R. Schultz; g. 9. Maj 1917 m. Dagny Almind. Udd. som Cicelør og Sølvsmed hos Grann og Laglye 1908-13; derefter arb. som Sølvsmed dels her og i U. S. A. til 1916; indtraadt i Firmaet R. Schultz Forsøvningsanstalt fra 1916—27; i 1927 indtraadt i Firmaet Carl Schultz Metalvarefabrik; i 1931 overtaget Metalvarefabriken »Gloria« som Eneindehaver.

Adr.: Østerbrogade 92. Ø.

Schultz, Sigurd, Museumsdirektør; f. 23. Jan. 1894 i Roskilde; S. af Politifuldm. C. R. Schultz; g. 21. Dec. 1921 m. Asta Ring. Student 1911; ansat v. Nationalmuseet 1913—18; ved Kunstakademiet 1919—22; Direktør f. Thorvaldsens Museum 1932.

Adr.: Sdr. Fasanvej 61. F.

Schultz-Lorentzen, C. W., Provst, Sognepræst, Lektor; f. 14. Nov. 1873 i Tyrstrup, Sønderjyll.; S. af Malerm. Frederik Lorentzen; g. 12. Maj 1898 m. Sofie Christensen. Student 1891; cand. theol. 1897; i Grønland 1898—1912; Sognepræst i Kbhvn. fra 1912; Provst f. Grønland 1906, i Kbhvn. 1933; Lektor i Grønlandsk fra 1918. R., D.M.

Adr.: Prinsessegade 52. K.

Schultz, Poul, Dr. med.; f. 2. Sept. 1895 i Kbhvn.; S. af Postmester Magnus Schultz; g. 2. Maj 1922 m. Else Ryge-Jensen. Student 1914; med. Eks. 1922; Dr. med. 1927.

Adr. Ø. Søgade 18. K.

Schumann, Ernst, Cirkusdirektør; f. 27. Nov. 1884 i Indien; S. af Cirkusdirektør Max Vilh. Schumann; g. 2. Jan. 1924 m. Aase Jacobsen. Uddannet i Cirkus fra 4-aarsalderen som Jokey og Akrobat, senere i Skoleridning; fra 1916 overtaget Ledelsen af hver Sæson i Kbhvn.

Adr.: Vestre Boulevard 47. V.

Schumann, Oscar, Cirkusdirektør; f. 7. Okt. 1886 i Petrograd; S. af Cirkusdirektør Max Vilh. Schumann; g. 1912 m. Vardéla Beckketow. Uddannet i Cirkus fra 4-aarsalderen, Jockey, Akrobat og Skoleridning; fra 1916 i Ledelsen af Cirkus Schumann, Kbhvn.

Schwanenflügel, Paul, Direktør; f. 5. Jan. 1882 i Kbhvn.; S. af Kontorchef Louis Schwanenflügel; g. 19. Nov. 1907 m. Sigrid Vonsild. Præliminæreks. 1897; Direktør for Akts. Axel Petersen og Frische fra 1916. R.

Adr.: Østbanegade 19. Ø.

Schwanenflügel, Walter, Kontorchef; f. 3. Marts 1880 i Kbhvn.; S. af Kontorchef Louis Schwanenflügel; g. 28. Maj 1914 m. Ellen Jürgensen. Student 1898; cand. polyt. 1904; ansat i Direktoratet for Fabriktilsynet fra 1906; Kontorchef 1919.

Adr.: Frederiksberg Allé 13 A. V.



Schyberg, Frederik, Dr. phil., Teaterkritiker, Litteraturhistoriker; f. 4. Dec. 1905 i Kbhvn.; S. af Skuespiller v. Det kgl. Teater Robert Schyberg; g. 1. Juni 1934 m. Nina Kalcar. Student 1923; mag. art. 1928; Dr. phil. 1933.

Adr.: Rosenborggade 2. K.



Schyte, Thomas Carl Martin, Konsul, Direktør; f. 6. Marts 1885 i Aarhus; S. af Snedkerm. Carl Schytte; g. m. Edrie Helene Kirstine Riis. I Lære hos Hans Broge & Co. i Aarhus; i Udl. 1907—20 og 1926—31; etabl. eget Firma i Rus-

land 1912; Direktør for A/S. T. Schytte & Co. fra 1934. R.

Adr.: Rysensteensgade 16. V.



Schüth, Ludvig, Direktør; f. 8. Sept. 1874 i Kbhvn.; S. af Købmand Sofus Schüth; g. 8. Sept. 1899 m. Inger Sidenius. I Boghandlerlære; derefter Studierejse i Udlandet; 1899 egen Forretning.

Adr.: Skindergade 27. K.



Schæbel, Henning Lauritz Ferdinand, Fabrikant; f. 13. Okt. 1896 paa Fred.berg; S. af Kunstsmid O. Schæbel. Udd. som Smed; overtog Faderens Virksomhed i 1918; Eneindehaver fra 1932.

Adr.: Gl. Kongevej 131. V.

Schønberg, Ib Chr. Albert von Cotta, Skuespiller, Meddirektør ved det ny Teater; f. 23. Okt. 1902; S. af cand. pharm. Even Schønberg; g. 17. Marts 1924 m. Inger Lisbeth Hammer. Debut 1914 i Provinsen; 1927 til Kbhvn.

Adr.: Vodroffsvej 3 B. V.

Schönweller, Georg, Professor, Vandbygningsingeniør; f. 12. Juli 1876 i Kbhvn.; g. 2. April 1901 m. Elna Hansen. Eksam. polyt. 1893; cand. polyt. 1899; Docent ved Polyt. Læreanst. 1910; Professor 1911. R., D.M. p. p.

Adr.: Ahlmanns Allé 2. Hell.

Schørring, Geo. K., Højesteretssagfører; f. 13. April 1892 i Hjørring; S. af Sagfører K. H. Schørring; g. 14. Jan. 1918 m. Gerda Kristine Riis. Student 1910; cand. jur. 1916; Overretts-sagfører 1919; Højesteretssagfører 1926.

Adr.: Frydenlund Slot pr. Skodsborg.



Schøtt, Else, kgl. Kammersangerinde; f. 24. Marts i Middelfart; D. af Hotelejer J. P. Schøtt. Udd. i Sang i Ind- og Udland; paa det kgl. Teaters Operaskole 1921—23; Debut 1923; kgl. Kammersangerinde 1934. C.H.L. 5.

Adr.: Kjeldgaardsvej 18. Valby.



Sebbelov, Holger, Fabrikant; f. 26. Febr. 1866 paa Salto; S. af Godsforvalter F. N. Sebbelov. Udd. i Firmaet Carl Flensburg & Sebbelov fra 1880; Medindehaver af Firmaet fra 1897. R.

Adr.: Viggo Rothesvej 49. Charl.



Secher, Valdemar, Kunstmaler; f. 24. Juni 1885 p. Skaarupgaard; S. af Grd. Rasmussen; g. 25. Febr. 1923 m. Christine Windfeld. Udd. som Maler i Ind- og Udland.

Adr.: Ndr. Fasanvej 196. F.

Seehuusen, C. R., Toldinspektør; f. 11. Okt. 1865 i Maribo; S. af Købmd. og Brønderiejer R. L. Seehuusen; g. 19. Okt. 1897 m. Agnes Hedevig Andersen. Ansat i Toldvæsenet fra 1881; Toldinspektør 1922—35. R. p. p.

Adr.: Lykkesholmsallé 4 A. V.

Seerup, A., Direktør; f. 4. April 1893 i Kbhvn.; S. af Barber og Frisør A. I. Serup. Uddannet i Kjolestoffer hos Th. Lauridsen 1906; 1910—11 Ekspedient i Provinsen; fra 1919—31 Afdelings-



chef hos Crome Goldschmidt; fra 1931 Direktør for og Medindehaver af A/S. N. P. Mogensen.

Adr.: Østergade 61. K.



Seest, Knud Tangaard, Overarkitekt; f. 16. Dec. 1879 i Oxenvad; S. af Maler I. N. Seest; g. 25. Juli 1915 m. Ellen Zoëga Boesen. Præliminæreks. 1896; Afg. fra Kunstakademiet som Arkitekt 1909; 1906 ansat ved D.S.B. hos Overarkitekten og samtidig egen Arkitektvirksomhed; fast ansat v. D.S.B. 1919; 1922 Overarkitekt. R., D.M.

Adr.: Niels Finsensvej 15. Søborg.



Seidel, M., Direktør; f. 8. Juli 1876 i Silkeborg; S. af Købmd. Carl Seidel; g. 2. April 1904 m. Ellen Hertz. Uddannet i Bankvæsen 1893—1903; Medstifter af Bornholms Laane- & Diskontobank 1903; Medstifter af Lolland-Falsters Industri- og Landbrugsbank 1907 og 1918 Medstifter af Erhvervsbanken.

Adr.: Frb. Bredegade 3 B. F.

Seidelin, Christian, Sognepræst; f. 21. Juni 1874 i Aarhus; S. af Sognepræst F. E. Seidelin; g. 19. Dec. 1905 m. Inger Larsen. Student 1893; cand. theol. 1900. R.

Adr.: Nyelandsvej 31. F.

Seidenfaden, Aage, Politimester; f. 8. Marts 1877 i Aarhus; S. af Civilingeniør, cand. polyt. F. J. Seidenfaden. Student 1895; cand. jur. 1901; Overretssagfører 1903; Politimester fra 1919. R.

Adr.: Strandvej 219. Charl.



Seidler, Knud Oluf Valdemar, Ingeniør, cand. polyt.; f. 28. Febr. 1897 i Brede pr. Lyngby; S. af Maskinmester N. Seidler. Student 1916; cand. polyt. 1921; startet egen Virksomhed som raadg. Ingeniør 1925.

Adr.: Vendersgade 18. K.



Sekjær, C. P., Direktør; f. 5. Marts 1871 i Gesten v. Kolding; S. af Hestehdr., Grdj. P. Sekjær; g. 10. Marts 1928 m. Marie Elisabeth Nielsen. Udd. i Mejerifaget; 1902 startet eget Firma C. P. Sekjær & Co.; 1906 Eneindehaver; 1936 omdannet Firmaet til A/S. Sekjær & Co., Direktør for samme.

Adr.: Østbanegade 79. Ø.

Seligmann, Hilmar, Grosserer; f. 5. Juni 1884 i Vejle; S. af Direktør, Garvermester Alfred Seligmann; g. 3. Maj 1910 m. Grethi Clausen. Udd. ved Isenkram; senere i Hudebranchen; Gross-borgerskab 1909. R.

Adr.: Dr. Olgasvej 24. F.

Seligmann, Hugo, Musikkritiker, Komponist; f. 24. Juni 1877 i Middelfart; S. af Distriktslæge Max Seligmann. Student 1896; Musik-Redaktør v. Politiken.

Adr.: Hollænderdybet 34. S.

Semler, Axel, Direktør, cand. polyt., f. 3. Aug. 1889 i Kbhvn.; S. af Gross. E. S. Semler; g. 9. Dec. 1915 m. Karen Meyer. Cand. polyt. 1913; adm. Direktør for A/S. Skandinavisk Motor Co.

Adr.: Vodroffsvej 49. V.



Senderowitz, Charles, kgl. Kapelmusikus; f. 1. Marts 1916 i Kbhvn.; S. af Skrædderm. G. Senderowitz. Udd. hos Prof. Anton Svendsen, Thorvald Nielsen og Darrieux, Paris; Store-Eks. m. Udm. fra Det kgl. danske Musikkonserv.; Medl. af Carlo Andersen Kvartetten; ansat i Tivolis Orkester; (assisteret i Radioen).

Adr.: Nattergalevej 26. N.



Sengpiel, A., Direktør; f. 29. Aug. 1884 i Hamburg; S. af Gartner Frederik Sengpiel; g. 3. April 1912 m. Anna Cecilie Nielsen. Uddannet i Exportbranchen; fra 1909 eget Agentur-, Import- og Export-Firma; 1924 Radio en gros; omdannet Firmaet til A/S.; Direktør for samme.

Adr.: Kompagnistræde 22. K.

Serup, Poul, Direktør, cand. polyt.; f. 13. Juni 1884; g. m. Julita. Student 1904; cand. polyt. 1910; ansat v. Kbhvns. Sporveje 1911—18; Direktør for Nordisk Brandforsikring 1930.

Adr.: Kristianiagade 16. Ø.



Setoft, Valdemar, Tegner; f. 9. Okt. 1885 i Sorø; S. af Barber Fr. Andersen; g. 6. Okt. 1917 m. Grete Bach. Udd. som Maler 1900—05; i Udlandet 1905—13; Reklametegner og Illustratør fra 1913.

Adr.: Klokkestien 11. F.

Shaw, Guy, Højesteretssagfører; f. 25. Febr. 1877 i Kbhvn.; S. af Højesteretssagf. Charles Shaw; g. 11. Sept. 1914 m. Alice Cecilia Wessel. Student 1895; cand. jur. 1902; Overretssagfører 1905; Højesteretssagfører 1914. R.

Siegmufeldt, A., Fabrikant; f. 14. Juni 1894 i Kbhvn.; g. 25. April 1920 m. Thora Mankgaard. Uddannet som Blikkenslager 1908—12; 1917 Gas- og Vandmester paa Amagerbrogade; fra 1928 Fabrikation af Bliklegetøj.

Adr.: Rentemestervej 47. N.



Siegmufeldt, Nicolaj Frederik Severin, la Cour, Grosserer; f. 29. Juli 1872 i Hjørring; S. af Pastor Marcus Anton Siegmufeldt; g. 23. Juni 1898 m. Minna Poulsen. Student 1891; Handelsuddannet; 1897 startet eget Firma i Kristiania; overtog 1917 Dansk Dental Depot; fra 1928 Agenturvirksomhed.

Adr.: Gersonsvej 19. Høll.



Sikker Hansen, Aage, Tegner; f. 29. Juli 1897 i Grenaa; S. af Maskinkonstruktør M. S. Hansen; g. 21. Okt. 1922 m. Anna Nielsen. Udd. som Maler; 1930 begyndt som Tegner (grafisk Kunstner).

Adr.: Castbergsvej 34. Valby.

Silfverberg, C. E., Direktør; f. 23. Marts 1875 i Aarhus; S. af Fuldm. L. E. D. Silfverberg; g. 15. April 1903 m. Anna Maria Schultz. Skibsfører i A/S. Em. Z. Svitzers Bjerghnings-Entreprise 1902; Direktør 1930. R.

Adr.: Strandvej 3. Ø.

Simmelhag, A. W., Varemægler; f. 4. April 1875 i Kbhvn.; S. af Varemægler F. C. Simmelhag; g. 5. Nov. 1898 m. Antoinette Fencker.



1891 indtraadt i Firmaet Simmelhag & Holm; fra 1906 Eneindehaver. R.

Adr.: Sct. Annæ Plads 9. K.

Simmelkiær, Axel, Bogtrykker; f. 20. Okt. 1874 i Kbhvn.; S. af fh. Hovedkasserer Johan Simmelkiær; g. 18. Maj 1905 m. Harriet Bentzen. Student 1893; Udd. ved Bogtrykkerfaget; optaget i Firmaet Nielsen & Lydiche 1900; Eneindehaver fra 1905.

Adr.: Sct. Markus Plads 12. V.



Simmonsens, Robert, Grosserer; f. 28. Maj 1891 i Aarhus; S. af afd. Skibsprovianteringshldr. Rasmus Simonsen; g. 5. Juli 1919 m. Caroline Mortensen. Uddannet i Handelen i Kbhvn. 1905—15; i Holland 1915—16; i Danmark igen 1916—24; i England 1924—25; startet eget Fa. i 1925 indenfor Staalvarer og specielt Laase, Laaseteknik og Staalvinduer.

Adr.: Chr. d. 9's Gade 8. K.

Simons, Orla Einar, Grosserer, Kaptajn; f. 28. Jan. 1882 i Kbhvn.; S. af Fabrikant J. Simonsen; g. 12. Dec. 1908 m. Helga Rohde. Udd. paa Officersskolen 1902—04; Premierløjtn. 1904—16; Kaptajn 1916; Grossererborgerskab 1918 og overtog Firmaet F. Rohde samtidig.

Adr.: Vodroffsvej 52 B. V.

Simonsen, Axel, Overretssagfører; f. 21. Juli 1878 i Kbhvn.; S. af Etatsraad ,Overretssagf. Ludv. Simonsen; g. 15. Okt. 1903 m. Clara Jeanna Henriques. Student 1896; cand. jur. 1902; Overretssagfører 1904. R.

Adr.: Adolfsvej 43. Gentofte.

Simonsen, Carl E., Forfatter, Redaktør; f. 16. Febr. 1855 i Middelfart; S. af Rebslager Andr. Simonsen; g. 6. Juli 1907 m. Rigmor Jensen.

Adr.: Vanløseallé 138. Vanløse.

Simonsen, Ellen, Frk., Batikmalerinde; f. 28. Febr. i Kbhvn.; D. af Grosserer Georg Simonsen.



Uddann. hos Sode og Meldahl; derefter Bing og Grøndahl fra 1904—12; Studierejse til Udlandet; 1921 begyndt paa Batikarbejde; fra 1922 eget Atelier; 1936 omdannet Virksomheden til A/S., Direktør for samme. Guldmedalje i Paris.

Adr.: Ingerslevgade 50. V.



Simonsen, Harald, Grosserer, Direktør; f. 2. Aug. 1873 i Kbhvn.; S. af Grosserer Harald Simonsen; g. 9. Jan. 1900 m. Betty Nathalia Thorup. Oprettet eget Firma i Bygningsmaterialier 1899; Tømmerplads og flere Teglværker, Ejendomsbesidder og Bygherre, bl. a. Svanemøllekvarteret, Lindevangsgaarden og »Hostrups Have«. R. p.p.

Adr.: Østerbrogade 28. Ø.



Simonsen, Herman A., Kiropraktor; f. 7. Marts 1908 i Karup; S. af Mejeribestyrelse Simon A. Simonsen; g. 16. Septbr. 1933 m. Elinor Andersen. Student 1926; cand. phil. 1927; fuldendte sin Udd. ved »The Palmer School of Chiropractic« i Amerika 1931; Afgangseks. med Doktorgrad; etabl. i Vanløse 1932, nu Vesterport.

Adr.: Vesterport 311. V.

Simonsen, Jacob, Vekselerer, cand. polyt.; f. 7. Juni 1882 i Kbhvn.; S. af Vekselerer Sophus Simonsen; g. 3. Maj 1910 m. Helene Benzon.

Student 1900; cand. polyt. 1909; Indeh. af Firmaet I. S. Hahns Enke fra 1919.

Adr.: Sortedamsdosseringen 63 A. Ø.



Simonsen, Jesper, Højesteretsdommer; f. 7. Juli 1881 i Kalvslund; S. af Grd. Simon J. Simonsen; g. 7. Okt. 1919 m. Johanne Harriet Ahlgren. Student 1904; cand. jur. 1910; Overretssagfører 1913; Kriminalretsassessor 1914; Byretsdommer 1919; Landsdommer 1919; Højesteretsdommer 1936.

Adr.: Lundehusvej 7. Ø.

Simonsen, Klaus, Kreditkassedirektør; f. 2. Febr. 1891 paa Nysted Mark; S. af Avlsbruger H. J. Simonsen; g. 23. Nov. 1918 m. Meta Christensen. Præliminæreks. 1907; Handelseks. 1909; ansat v. Bankvirksomhed 1912—34; Direktør f. Kreditkassen for Landejend. i Østifterne 1934.

Adr.: Ø. Søgade 96. Ø.



Simonsen, Poul, Direktør; f. 12. Juli 1831 i Kbhvn.; S. af Etatsraad, Overretssagf. Ludvig Simonsen; g. 11. April 1905 m. Johanne Bing. Student 1899; udd. i Landmandsbanken i København; senere i Udlandet; ansat i Akts. Bing & Grøndahls Porcellænsfabrik fra 1903; adm. Direktør 1924; tillige adm. Direktør for Porcellænsfabriken Norden A/S og A/S Dansk Porcellænsfabrik. R., Fi.H.R.3¹, F.Æ.L.4, I.Kr.3, Sp.C.F.2, B.L.3.

Adr.: Vesterbrogade 149. V.

Simonsen, Rudolph, Komponist, Pianist; f. 30. April 1889 i Kbhvn.; S. af Vekselerer Andreas Simonsen; g. 20. Dec. 1915 m. Käthe Löwenthal. Student 1906; cand. jur. 1912; Udd. paa Det kgl. danske Musikkonserv.; Lærer ved samme 1916.

Adr.: Holbergsgade 19. K.

Sindballe, Kristian, Professor v. Universitetet, Dr. jur.; f. 5. Marts 1884 i Vester Ørum; S. af

fh. Boelsmd. Engelhard Knop; g. 12. Juli 1909 m. Ingrid Antoinette Kaarsberg. Student 1903; cand. mag. 1909; cand. jur. 1914; Dr. jur. 1919; Docent 1916; Professor 1920. R., D.M. p.p.

Adr.: Jahnsensvej 9. Gentofte.

Sindby, H., Grosserer; f. 13. Febr. 1876 i Ribe; S. af Snedkerm. A. Sivertsen; g. 29. Juli 1916 m. Ellen Jacobsen. Udd. som Snedker og Tømrer; 1917 en gros Firma i Kbhvn.; 1918 omdannet til A./S. H. Sindby & Co.; adm. Direktør for samme.

Adr.: Reventlowsgade 12. V.

Sinding, Knud, Maler; f. 27. Aug. 1875 i Aarhus; S. af Toldforvalter Rs. Emil Sinding; g. 21. April 1907 m. Mia Nielsen. Udd. paa Kunstakademiet og hos Zahrtmann; indtil 1914 udelukkende Italienmaler, siden Skildrer af vestjysk Landskab og Folkeliv.

Adr.: Gothersgade 143. K.



Sinding, M., Grosserer; f. 12. Juni 1889 paa Fredberg; S. af Kunstmaler N. E. Sinding; g. 9. Maj 1913 m. Emma Lassen. Handelsudd. i Papirbranchen; fra 1909 hos Meyer & Schou; Prokurist 1912; overtog Vareafdelingen 1917; Maskinafd. 1931 og Eneindehaver fra 1931.

Adr.: Badstuestræde 9-11. K.



Sinding, Paul E. B., Fyrdirektør, Kommandørkaptajn; f. 27. Oktbr. 1882 i Kbhvn.; S. af Kunstmaler N. E. Sinding; g. 25. Septbr. 1917 m. Elna Addy Claudi-Magnussen. Sekondløjtn. 1904; Kaptajn 1917; Orlogskaptajn 1923; Kommandørkaptajn 1932; Vagerinspektør 1920; Fyrdirektør 1928. R., D.M., H.H.T. p.p.

Adr.: Strandgade 30. K.

Sjørman, Niels L., Direktør; f. 8. Novbr. 1880 i Haderslev; S. af Brygmester N. C. Schønmann; g. 5. April 1905 m. Caroline Jensen. An-

sat i Forsikrings-Akts. Skandinavia fra 1900; Direktør 1931.

Adr.: Onsgaardsvej 11. Hell.



Sjørslev, Niels, Direktør, Dr. med.; f. 4. Marts 1883 i Borup v. Silkeborg; S. af Landmd. N. P. Andersen; g. 18. April 1911 m. Anna Bergstrøm. Student 1901; Veterinæreks. 1909; med. Eks. 1924; Dr. med. 1934; Direktør i Nationalforeningen for Tuberkulosens Bekæmpelse 1935.

Adr.: Fridtjof Nansensplads 5. Ø.

Skaarup, Frede, Direktør; f. 11. Oktbr. i Glumsø; S. af Købmd. Peder Skaarup; g. 1. Maj 1920 m. Herta. Direktør for Scala Teatret 1912—27; for Nørrebro Teater 1928—31.

Adr.: Kristian Zahrtmanns Plads 79. F.

Skadhauge, Poul, Landsdommer; f. 17. Aug. 1879 i Kbhvn.; S. af Boghldr. J. P. Skadhauge; g. m. Ingeborg Kirstine Guldberg. Student 1897; cand. jur. 1904; Byretsdommer 1919; Landsdommer 1926. R.

Adr.: Madvigsgallé 3. V.

Skakke, Niels, Fabrikinspektør af 1. Grad og Justitsministeriets Motorsagkyndige; f. 20. April 1878 i Lille Torøje; S. af Tømrrerm. Rasmus Jensen; g. 15. Maj 1915 m. Anna Hindhede. Exam. jur. 1905; cand. polyt. 1915; Fuldmægtig i Direktoratet for Arbejds- og Fabriktilsyn 1915—18; Fabrikinspektør 1920. R.

Adr.: Hegelsvej 28. Ordrup.



Skalka, Max, Kapelmester; f. i Odessa, Rusland; S. af Kapelm. Nicolaj Skalka; g. 15. Marts 1923 m. Solveig Andersen. 1909—14 Musikudd. i Berlin; fra 1915 i Danmark; spillet i Hoteller og Restauranter i Kbhvn. bl. a. paa d'Angleterre 1929—34.

Adr.: Lyngbyvej 146. Ø.



Skalka, Solveig, Frue, Sangerinde; f. i Oslo; D. af Gross. Chr. Andersen; g. 15. Marts 1923 m. Max Skalka. Udd. i Sang i Ind- og Udland; Koncerter i Oslo og i Tivolis Koncertsal under Schnedler-Petersen samt ved den danske Radiofoni.

Adr.: Lyngbyvej 146. Ø.



Skat-Rørdam, Th., Grosserer; f. 13. Novbr. 1902 paa Fredberg; S. af Forlagsboghldr. Erling Rørdam; g. 28. Febr. 1926 m. Else Marcussen. Real-Eks. 1918; Købmandssk.-Eks.; Handelsudd.; 1921 egen Gross. Forr. og Agentur i Import og Eksport for Danmark og Sverige.

Adr.: Nr. Voldgade 25. K.



Skettrup, Anton Marinus Pedersen, Sognepræst; f. 21. Maj 1873 i Hjerm; S. af Indsidd. Mads Pedersen; g. 15. Nov. 1900 m. Anna Hansine Christensen. Student 1893; Cand. theol. 1899; res. Kapellan ved Frihavnskirken, Kbhvn., 1905; Sognepræst ved Lutherskirken fra 1912. Formd. f. Fællesrepræsentationen f. Kbhvns. Afholdsorganisationer 1908—18; Næstformd. Blaa Kors Hovedbest. 1914—33; Kredsformd. f. Præsteforeningen 1908—18; Formd. f. Komiteen til Rejsning af Luthers Mindekirke i Anledn. af 400 Aaret f. Reformationens Begyndelse 1917; Formd. f. Luther-Kirkens Best. og Luther-Kirkens Samfundsraad fra 1912; Redaktør af Bud-

stikke til Rosenvængets Sogn fra 1912; Formd. f. Rosenvængets Sogns Menighedspleje og Sygepleje; Medl. af Kbhvns. Kirkefonds Repræsentationskab og Sekretær f. Rosenvængets Sogns Menighedsraad. R.

Adr.: Sct. Jacobsgade 15. Ø.

Skibsted, Axel de Fine, Overretssagfører, Direktør; f. 20. Marts 1879 paa Fred.berg; S. af Overretssagf., Direktør C. A. de Fine Skibsted; g. 30. Aug. 1907 m. Ingeborg Suenson. Student 1896; cand. jur. 1902; Overretssagf. 1905; Direktør i Forsikrings-Akts. Skjold 1911. R.

Adr.: Amaliegade 27. K.

Skibsted, Ove de Fine, Oberst; f. 27. Aug. 1871 i Kbhvn.; S. af Overretssagf. C. A. de Fine Skibsted; g. 24. Aug. 1898 m. Frieda Køhler. Student 1888; Premierløjtn. 1892; Kapt. 1909; Oberstløjtn. 1921; Oberst 1928; Afsked 1933. K², D.M. p.p.

Adr.: Mynstersvej 19. V.

Skibsted, Th. N., Forstander, Skoleinspektør; f. 18. Juli 1865 i Kbhvn.; S. af Overretsassessor H. V. Skibsted; g. 4. Juli 1903 m. Ingeborg Helene Maria. Student 1883; cand. theol. 1889; ansat v. Den Classenske Legatskole 1889; Forst. 1899; Forst. f. Balletskolen 1896; Afsked begge Steder 1935. R., D.M.

Adr.: Jacob Erlandsensgade 4. Ø.

Skifter, Søren, Fabrikant; f. 10. Sept. 1891 i Holbæk pr. Ørsted; S. af Købmd. Søren Skifter; g. 26. Nov. 1919 m. Elna Bern-Hansen. Uddannet i Manufaktur en detail 1905—09; derefter forskellige Stillinger som Ekspedient; 1919 etabl. eget Firma, Dansk Slips Fabrik; 1932 startet Dansk Gamasche-Fabrik og 1934 startet A/S Dansk Flip Fabrik.

Adr.: Farvergade 6—10. K.

Skjerbæk, Oluf J., Overinspektør for Børneforsorgen; f. 8. Aug. 1885 i Kbhvn.; S. af Postbudformd., Husejer M. C. J. Skjerbæk; g. 5. Septbr. 1913 m. Karen Mathilde Storch. Student 1904; cand. jur. 1910; ansat i Kultusmin. 1912; i Det sønderj. Min. 1919; i Statsmin. 1920; Overinsp. for Opdragelseshjemmene fra 1923; Medl. af Fred.berg Komm.best. 1925—34; Medl. af Folketinget 1936. R., D.M.

Adr.: Bülowvej 8. V.



Skjerne, Agda, Pianistinde; f. 26. Novbr. i Kbhvn.; D. af Klarinettist Johannes Skjerne. Udd. hos Agnes Adler og Alexander Stoffregen;

Debut 1931; flere Koncerter; akkompagnerer til Ballet paa Det kgl. Teater.

Adr.: Faxegade 7. Ø.

Skjerne, Godtfred, Direktør, Musikhistoriker; f. 10. Maj 1880 i Kbhvn.; S. af kgl. Kammermusikus Carl Skjerne; g. 12. Decbr. 1907 m. Gudrun Sanne. Student 1898; cand. jur. 1905; ansat i Finansmin. 1907—31; Direktør for Det kgl. Assistenthus 1932. R. p.p.

Adr.: Nybrogade 2-4. K.

Skjøt-Pedersen, Alfred, Arkitekt; f. 31. Juli 1897 i Aarhus; S. af Tømrerm. P. Chr. Pedersen; g. 27. Decbr. 1932 m. Conny Larssen. Udd. paa Kunstakademiet.

Adr.: Ordrupvej 179. Charl.

Skou, Kaj, Grosserer; f. 12. Oktbr. 1905 i Aalestrup; S. af Ekviperingshdlr. Niels Skou. Udd. i Konfektionsbranchen; 1929 Disponent hos Peder Møller, Vesterport, Kbhvn.; 1933 Prokurist og Forretningsf. samme Sted; 1936 overtaget Peder Møllers Magasin.

Adr.: Meldahlsgade 3. V.



Skouboe, Else, Skuespillerinde; f. i Lemvig; D. af Apoteker Holger Skouboe; g. 9. Decbr. 1933 m. Chr. Ditlev Reventlow. Udd. paa Det kgl. Teaters Elevskole; Skuespillerinde siden 1919. M. I. & A.



Skov, Ingeborg, Skuespillerinde; f. 22. Febr. i Kbhvn.; D. af Auktionsdirektør N. H. Skov; g. 25. Okt. 1930 m. Teaterdirektør Thorvald Larsen. Læst hos Jerndorff og Fru Betty Hennings; Debut Dagmar-teatret; Alexandra-Teatret, Provins-Turneer; fra 1927—35 Odense Teater og fra 1935 Folketeatret.

Adr.: Nr. Voldgade 50. K.

Skov, Peter Alfred, Bankbestyrer; f. 20. Okt. 1894 paa Fred.berg; S. af afd. Købmd. Imm. Skov; g. 29. Decbr. 1918 m. Maria Funder Reith.



Student 1913; ansat i Kbhvns. private Laanebank 1914—22; Bogholder i Landmandsbanken 1922—34; Bestyrer Ordrup Afd. 1934.
Adr.: Gudrunsvvej 26. Charl.

Skovgaard, Jes Hansen, Lektor; f. 15. April 1884 i Nykøbing F.; S. af afd. Sognepræst Hans Skovgaard; g. 24. April 1920 m. Marie Christianesen. Student 1901; cand. mag. 1908; Lektor 1921.
Adr.: Kronprinsensvej 24. F.

Skovgaard, Johanne, Arkivar; f. 29. Novbr. 1879 i Nykøbing F.; S. af Sognepræst Hans Skovgaard. Student 1901; cand. mag. 1908; Underarkivar i Rigsarkivet 1917; Arkiver I 1934.
Adr.: Kronprinsensvej 24. Charl.

Skovgaard, Johan Thomas, Maler; f. 29. Aug. 1888 i Kbhvn.; S. af Professor, Figurmaler Joakim Skovgaard; g. 3. Novbr. 1918 m. Astrid Laurell. Udd. paa Teknisk Skole og paa Kunstakademiet 1908—10.
Adr.: Rosenvængets Hovedvej 27. Ø.

Skovgaard-Petersen, Kay, Dispachør; f. 7. Novbr. 1879 i Kbhvn.; S. af Gross. Vilh. Petersen; g. 4. Oktbr. 1906 m. Dorothy Burmeister. Student 1898; cand. jur. 1905; Dispachør i Kbh. 1908. R.
Adr.: Solholt, Vallerød pr. Rungsted Kyst.

Skovgaard-Petersen, Vilh., Grosserer; f. 28. Jan. 1878 i Kbhvn.; S. af Gross. Vilh. Petersen; g. 24. Maj 1905 m. Asta Burmeister. Udd. paa Kontorer i Ind- og Udland; Grossererborgerskab 1903; Varemæglereks. 1906.
Adr.: Østerbrogade 132. Ø.

Slebsager, M. N., fh. Handelsminister; f. 13. Novbr. 1874 i Faaborg pr. Varde; S. af Grdj. Laust Nielsen; g. 13. Aug. 1907 m. Frida Petersen. Lærereksamen 1896; Bestyrer af Vejen priv. Realskole 1900—14. K², D.M. p.p.
Adr.: Jahnsensvej 12. Gentofte.

Slomann, Vilhelm, Museumsdirektør; f. 23. Novbr. 1885 i Kbhvn.; S. af Skolebestyrer Emil Slomann; g. m. Bodil Müller. Student 1904; cand. mag. 1912; Biblioteksudd. i Amerika; Bi-

bliotekar v. Kunstindustrimuseet 1918; Direktør for Museet 1923. R. p.p.
Adr.: Bredgade 66. K.

Slott-Møller, Agnes, Frue, Kunstmaler; f. 10. Juni i Kbhvn.; D. af Kommandør H. J. V. Rambusch; g. m. Harald Slott-Møller. Elev af Kunstskolen for Kvinder 1878—85 og af Krøyer. M. I. & A.
Adr.: Sct. Annæ Plads 22. K.



Slott-Møller, Harald, Kunstmaler; f. 17. Aug. 1864 i Kbhvn.; S. af Købmd. C. E. Møller; g. m. Agnes Rambusch. Elev af Kunstakademiet og af Krøyer. R.
Adr.: Sct. Annæ Plads 22. K.



Smidt, C. M., Arkitekt; f. 15. Oktbr. 1872 i Thyregod Præstegaard; S. af Sognepræst C. M. Smidt; g. 29. Novbr. 1912 m. Olga Ingeborg Olsson. Student 1891; Udd. paa Kunstakademiet; Nationalmuseets Medarbejder v. de nationale Mindesmærkers Bevaring fra 1902; fast knyttet til Museet fra 1908.
Adr.: Torvet 7. Lyngby.



Smidth, Philip, Arkitekt; f. 3. Maj 1855 i Rønde; S. af Justitsraad Jens Smidth; g. 28. Dec. 1886 m. Eva Fritz. Udd. paa Teknisk Skole og Kunstakademiet.
Adr.: Stormgade 20. V.



Smith, Axel, Fuldmægtig i K. T. A. S.; f. 9. Sept. 1875 i Kbhvn.; S. af Kaptajn Jens Larsen Tommesen Smith; g. 4. April 1906 m. Inger Magner, Datter af Grosserer O. W. Magner. Fra 1900 ansat som Ass. ved K. T. A. S.; 1912 Overass.; 1921 Fuldmægtig og Chef for »Samtaletællingen«.

Adr.: K. T. A. S., Nørregade. K.

Smith, H., Direktør; f. 11. Jan. 1887 i Holbæk; S. af Dommer O. F. Smith, Svendborg; g. 25. Nov. 1921 m. Karen Utke. Præliminæreks. 1903; Afgang fra Niels Brocks Handelsskole 1909, uddannet ved Handel 1903—07; Sibirisk Komp. i Sibirien 1910—14; Kontorchef i Vacuum Oil Co. 1915—17; Direktør for A/S Jernkontoret, Nørrevold 30—32, fra 1917.

Adr.: Nr. Voldgade 30—32. K.



Smith, Harald de Coninck, Direktør, Generalkonsul; f. 22. Juli 1886 i Viborg; S. af Propr. V. G. Smith; g. 22. April 1913 m. Julie Kier. Præliminæreks.; Handelsudd. i Ind- og Udland; Dir. for forsk. Selsk. fra 1918; ungarsk Konsul 1921; Generalkonsul 1926—33. R. p.p.

Adr.: Villa »Birkebo«. Espergærde.

Smith, Harald Martini, Direktør; f. 11. Jan. 1887 i Holbæk; S. af Dommer O. F. Smith; g. 25. Novbr. 1921 m. Karen Utke. Handelsudd.; Sibirisk Kompagni i Sibirien 1910—14; Kontorchef Vacuum Oil 1915—17; Dir. for Jernkontoret 1917.

Adr.: Nr. Voldgade 30-32. K.

Smith, Helge, Inspektør for Tobaksbeskatningen; f. 8. Oktbr. 1880 i Jordløse; S. af Lærer Emil Smith; g. 15. April 1908 m. Ellen Margrethe Svarre. Student 1901; cand. polit. 1906; ansat i Generaltolddirektoratet fra 1906; Insp. 1918. R.

Adr.: Danas Plads 14. V.

Smith, Winkel, Sparekassedirektør; f. 11. Okt. 1872 i Hobro; S. af Tømmerhdr. Chr. Smith; g. 21. Jan. 1903 m. Gerda Schlichtkrull. Cand. jur. 1901; Dir. for Sparekassen for Kbhvn. og Omegn fra 1920. K., D.M.

Adr.: Østbanegade 19. Ø.



Smitt, Asbjørn, Overretssagfører; f. 13. April 1887 i Ranum; S. af Seminarlærer P. P. Smitt; g. 23. Sept. 1914 m. Constance Olive May Evans. Student 1906; cand. jur. 1912; Overretssagfører 1916.

Adr.: Badstuestræde 18. K.

Smitt, A. Wagner, Grosserer, f. 6. Juni 1883 i Ranum; S. af Musiklærer Smitt; g. 11. Septbr. 1908 m. Bessie Peschcke Køedt. Student 1902; cand. polyt. 1907; ansat i Firm. Hilligsøe, Køedt & Co. 1913; indehaver 1929.

Adr.: Vallerød Banevej 10. Rungsted Kyst.

Soele, Holger, Kontorchef; f. 19. Decbr. 1883 i Randers; S. af Fabrikkdirektør, cand. polyt. Theodor Soele. Student 1902; cand. polit. 1910; ansat i Finansmin. fra 1910; Kontorchef 1934.

Adr.: Østbanegade 15. Ø.



Sommerfeldt, N. B., Direktør, Ingeniørkaptajn; f. 15. Juli 1878 i Kbhvn.; S. af Oberst E. J. Sommerfeldt; g. m. Ella Thomsen. Student 1895; Premierløjtn. 1898; Kaptajn 1915; Direktør i A/S Axel Schou 1919—32; i A/S Philips Lampe 1925—33; i A/S Philips Radio 1927—33; i A/S Philips fra 1934. R.

Adr.: Dantes Plads 33. V.

Sonne, Carl, Professor, Dr. med.; f. 16. April 1882 i Allinge; S. af Købmd. O. M. K. Sonne; g. 3. Oktbr. 1909 m. Marie Petersen. Student 1900; med. Eks. 1907; Dr. med. 1914; Prof. v. Universit. 1928. R. p.p.

Adr.: Frederik d. 5's Vej 1. Ø.



Sonne, Chr. Forpagter; f. 21. April 1859 i Møgeltønder; S. af Provst H. Chr. Sonne; g. 21. Oktbr. 1886 m. Sophie Caroline Amalie Gøttig. SK., F.M. i Guld, D.r.K.H. p.p.

Sonne, Harding, Oberstløjtnant i Artilleriet, Kammerjunker; f. 3. Septbr. 1883 i Kbhvn.; S. af Gross. Edv. Chr. Sonne; g. 2. Maj 1913 m. Edel van der Aa Kühle. Student 1900; Sekondløjtn. 1905; Kaptajn 1919; Oberstløjtn. 1931. R., D.M. p.p.

Adr.: Kanslergade 7. Ø.



Soya, Carl Erik, Forfatter; f. 30. Oktbr. 1896 i Kbhvn.; S. af Landskabsmaler, Prof. Carl Soya-Jensen; g. m. Agnes Jørgensen. Student 1915.

Adr.: Ulrikkenborgvej 111. Lyngby.

Spang-Hanssen, Esbern, Kontorchef; f. 30. Decbr. 1884 i Kbhvn.; S. af Højesteretsdommer Cato Spang Hanssen; g. 23. Juni 1919 m. Karen Høeg. Student 1902; cand. mag. 1910; Sekr. v. Carlsbergfondets Direktion 1913; Kontorchef 1931.

Adr.: Heslegaardsvej 41. Hell.

Spang-Hanssen, Torben, Landsdommer; f. 29. Decbr. 1882 i Kbhvn.; S. af Højesteretsdommer Cato Spang Hanssen; g. 15. Juni 1916 m. Ebba Arendrup. Student 1900; cand. jur. 1906; Byretsdommer 1920; Landsdommer 1933. R.

Adr.: Sct. Thomasallé 2. V.

Spange, Jens Christian, Ingeniør; f. 23. April 1868 i Taastrup; S. af Portør Jens Petersen; g.



22. April 1894 m. Anna Rasmussen. Cand. polyt. 1891; 1895—1930 Ingeniør i Firm. Ludvigsen & Hermann; fra 1931 Medindehaver.

Adr.: Malmøgade 7. Ø.



Spangenberg, Børge, Direktør; f. 18. Maj 1908 i Kbhvn.; S. af pens. Stabssergent Ove Niels Jacob Spangenberg; g. 25. Maj 1935 m. Valborg Dam. Udd. som Guldsmed hos Ewald Nielsen; derefter i Tøjrenseriet Gasværksvej 23; 1932 overt. samme; fra 1932 Stifter og Indehaver af Vanløse Tøjrenseri og Strandvejens Tøjrenseri.

Adr.: Tustrupvej 10. Valby.



Spangenberg, Jens Peter, Ingeniør; f. 30. Maj 1870 i Kbhvn.; S. af Handskemagermester C. F. Spangenberg; 2. Gang gift 19. Aug. 1902 m. Helene Zephora Sünckenberg; 3. Gang 27. Jan. 1917 m. Ida Lindholm. Exam. polyt. 1889; cand. polyt. 1893; privat raadg. Ingeniør fra 1905.

Adr.: Vester Voldgade 111. V.

Sparre-Ulrich, Georg Christian, Ingeniør; f. 8. Decbr. 1879 i Tølløse; S. af Skovrider O. Sparre-



Ulrich; g. 10. Aug. 1906 m. Gerda Ulrich. Student 1899; Elekt. Ing. 1903.

Adr.: Bülowvej 7 B. V.

Speerschneider, Christian Hansen, Statsmeteorolog, Kaptajn; f. 20. Aug. 1864 i Kbhvn.; S. af Kontreadmiral Victor Hansen; g. 29. April 1903 m. Magrethe Speerschneider. Søkadet 1881; Kaptajn 1904; Afdelingschef v. Meteorol. Inst. 1906; Statsmeteorolog 1919. R., D.M., M.f.D.R., H.H.T., p.p.

Adr.: Hambros Allé 4. Hell.



Spiegel, Reinhardt, Generalagent, Kontorchef i Kryolith Mine og Handels Selskabet; f. 1. Okt. 1877; S. af Graver E. B. Spiegel; g. 20. April 1905 m. Ingeborg Margrethe Poulsen. Ansat i Firm. Krüger og Rubow 1902; Medindehaver 1921; Eneindehaver 1931. R.

Adr.: Gl. Torv 22. K.

Sprechler, Harald Wadum, Direktør; f. 13. Jan. 1893 i Nørre Saltum; S. af Apoteker U. F. J. Sprechler; g. 8. Septbr. 1915 m. Ellen Palslev. Student 1910; ansat i forsk. Forsikringselskaber fra 1919; Underdirektør i Hafnia 1931; Direktør 1933.

Adr.: Ole Olsensallé 14. Hell.



Sprehn, Gerda, Frue, Skuespillerinde; f. 18. Juni 1912; D. af Værktøjsfabrikant Charles

Sprehn; g. 19. Maj 1933 m. Carl Hillebrandt. Elev paa Folketeatret 1929—32; senere Skuespillerinde v. forsk. Teatre; den gyldne Spore. Adr.: Ved Sønderport 16. S.

Spärck, Ragner, Dr. phil.; f. 5. Aug. 1896 i Hjørring; S. af Amtsforv. J. A. Spärck; g. 18. Septbr. 1920 m. Mette Wandall. Student 1914; mag. sc. 1919; Dr. phil. 1925; ansat v. Zoologisk Museum fra 1918. F.M. i Sølv.

Adr.: Thorsvej. Birkerød.

Staal, Axel, Fabrikant; f. 10. Juli i Hellerup; S. af Kapelmester Egil Staal; g. 11. April 1927 m. Gerda Nielsen. Handelsuddann. i Textilbranchen; etablerede selv 1935 Fabrikken, Værnedamsvej 15, Korsetfabrik.

Adr.: Værnedamsvej 15. V.

Stadil H. R., Restauratør; f. 14. Juni 1885 i Frederikshavn; S. af Stenhuggerm. H. C. Stadil; g. 7. Oktbr. 1914 m. Margrethe Madsen. Udd. v. Hotelfaget i Ind- og Udland; 5 Aar Overkøber v. Sommerlyst og Zoologisk Have; 4 Aar Overk. i Odd Fellow-Palæet; begyndte 1927 Stadil's Vinrest., Vesterbrogade

Adr.: Vesterbrogade 1. V.



Staffeldt, Ove Louis von, Grosserer, Tømmerhandler; f. 31. Juli 1873 i Kbhvn.; S. af Kancelliraad Aug. von Staffeldt. Præliminæreks. 1890; Handelsks. 1894; ansat hos Heidenburgs Eftf. Juli 1890; Prokurist 1905; Indeh. siden 1920. Medl. af Bestyrelsen i A/S Lever Brothers Sæbefabrik; Medl. af Frederiksberg Slotskirkes Menighedsraad.

Adr.: Schlegelsallé 8. F.

Stagsted, Carl, Grosserer; f. 17. April 1891 i Hjørring; S. af Dyrlæge Anton Jensen. Alm. Handelsuddann.; 1912—15 ansat ved Marconi Comp. i Brussel; startede eget Firma 1919, Carl Stagsted; 1934 Indehaver af Firmaet Københavns Metalkunst; 1929 Medstifter af Britisk Import Union og siden dennes Formd; fra 1932 Medl. af Grosserer-Societetets Repræsentantskab; Honnorær Repræsentant for Den danske Klub i London.

Adr.: Kattesundet 14. K.

Stagsted, Peter, Kommitteret, Vicekonsul; f. 2. April 1894 i Hjørring; S. af Smedem., Vognfabrikant Chr. Jensen; g. 11. Decbr. 1923 m. Gerda Mogensen. Student 1912; Handelsudd.; ansat i De danske Bomuldsspinderier 1925; Kommitteret 1930.

Adr.: Rathsacksvej 15. V.

Stahlschmidt, Paul, Kontorchef; f. 20. Oktbr. 1888 paa Fredberg; S. af Kassekontrolør v. Statsbanerne J. V. V. F. Stahlschmidt; g. 5. Oktbr. 1917 m. Eva Christine Boserup. Student 1906; cand. jur. 1912; ansat i Landbrugsm. 1913; Kontorchef 1931. R.

Adr.: Forchhammersvej 15. V.



Stamm, Ivan, Chef for Statspolitiet; f. 1. Marts 1888 paa Fredberg; S. af Skoleinsp. C. H. Stamm; g. m. Else Antonie Hedemand. Student 1906; cand. jur. 1912; Politiass. i Kbhvn. 1927; ledende Politiadvokat 1931; Chef for Kbhvn.s Opdagelsespoliti 1934; Chef for Statspolitiet 1936.

Adr.: Helsebakken 2. Hell.

Stangerup, Rich., Kapelmester; f. 7. Dec. 1906 i Kbhvn.; S. af Tømrerm. Rich. Stangerup; g. 29. April 1928 m. Rose Olsen. Studeret Musik i Udlandet; spillet dels i Udlandet, dels i Kbhvn.; medv. i Statsradiofonien.

Adr.: Engelsdvej 10. S.

Staremse, M.; f. 17. Sept. 1881 i Helsingø; S. af fhv. Grdj. Larsen Nielsen; g. 18. Nov. 1913 m. Mary Pedersen. Uddannet ved Landbruget; Vognmand indenfor Taxa fra 1911; Frederiksborg Desinfektion Service fra 1932.

Adr.: Solsortvej 81. F.



Stauning, Th., Statsminister; f. 26. Oktbr. 1873 i Kbhvn.; S. af Karetmager P. A. Stauning; g. 4. Novbr. 1898 m. Anna Jensen. Folketingsmand for Faxkredsen 1906—18; for Kbhvn. fra 1918; Borgerrepr. 1913—25; Minister u. P. 1916—20; Statsmin. 1924—26 og fra 1929. F.M. i Guld.

Adr.: Valeursvej 6. Hell.

Stavnstrup, P., Redaktør; f. 2. April 1887 i Nees; S. af Kordegn Andreas Stavnstrup; g. 20. Aug. 1927 m. Elisabeth Sepstrup. Medarbejder og Redaktør ved forsk. Blade fra 1912.

Adr.: Mariendalsvej 82. F.

Steen, Hjalmar Oscar, Konditor; f. 20. Jan. 1886 i Kbhvn.; S. af afd. Konditor Johs. Steen; g. 12. Juni 1919 m. Henny Elisabeth Grønqvist. Udd. Konditor; Medindehaver af Otto's Eftft.s Konditori (grundl. 1826) fra 1917; Eneindehaver 1935; Medl. af Best. for Kbhvn.s Konditorlaug og for dennes Fagskole; Næstformd. i Helligaandskirkens Menighedsraad.

Adr.: Amagertorv 23. K.

Steen-Christensen, Valdemar, Direktør; f. 19. Juli 1893 i Kbhvn.; S. af Gross. L. A. Christensen; g. 24. Maj 1918 m. Oda Alstrup. Realeks. 1909; Udd. i forsk. Skibs- og Kuleksport Firm. i England; adm. Direktør for De Forenede Kulimportører A/S og for Dampskibsselskabet D. F. K.

Adr.: Ny Kongensgade 3. K.



Steen-Jensen, Georg, Musikdirektør; f. 11. Febr. i København; S. af Musikdirektør Chr. Jensen. Udd. hos sin Fader; 1908 ved Tivoli Variete som Musikdirektør; 1916—21 Musikdir. i Paladsteatret; derfra til Kinopalæet; 1929 Nørrebros Teater; 1935 Bakkekroen.

Adr.: Krusaagade 22. V.

Steen-Møller, Oscar, Overretssagfører; f. 4. Juli 1872 i Kbhvn.; S. af Gross. Jørgen Steen-Møller. Student 1890; cand. jur. 1897; Overretssagfører 1902.

Adr.: Johnstrups Allé 4. V.



Steenberg, Carl M., Professor, Dr. phil.; f. 24. Novbr. 1882 i Vester Brønderslev; S. af Gartner Johannes Steenberg; g. 15. April 1919 m. Johanne Agnes Møller. Student 1902; mag. sc. 1909; Dr. phil. 1925; Lektor v. Universit. 1923; Prof. 1929.

Adr.: Silene Alle 9. Søborg.

Steenberg, Otto, kgl. Operasanger; f. 4. Sept. 1893 i Kbhvn.; S. af Barber og Frisør Wilh. Steenberg; g. 5. Aug. 1925 m. Vitta Olsson. Stu-



deret Sang hos Peder Gradmann, Kammersanger Albert Høeberg og Professor Robert Rossner, Wien; paa Operaskolen 1920—22; Debut 1922 paa Det kgl. Teater; Koncert i Wien 1935 og 1936.

Adr.: Johnstrups Allé 10. V.



Steenbuch, Christen, Ingeniør, cand. polyt.; f. 26. Jan. 1891; S. af Overretssagfører Axel Steenbuch; g. 22. Juni 1918 m. Thyra von Jessen. Student 1909; cand. polyt. 1914; fra 1917 ved K. T. A. S. som Ingeniør; Kontorchef 1930.

Adr.: Hartmannsvej 16. Hell.



Steenholt, C. M. F., Direktør, Generalsekretær; f. 4. Marts 1880 i Serup v. Silkeborg; S. af Husmand Niels Frederiksen; g. 1904 m. Laura Alvilda Andersen. Præliminæreks. 1898; ansat i Forsikrings-A/S Skandinavia 1903—16; Generalsekretær i en Række Forsikringsorganisationer fra 1916; Forretningsfører i Akts. Assurandørernes Hus fra 1919; Direktør 1931.

Adr.: Niels Brocksgade 4. V.

Steenen, Niels Rasmus, Ingeniør, cand. polyt.; f. 13. Okt. 1904 i Ordrup; S. af Tandlæge, Dr. dent. R. Steensen; g. 13. Okt. 1929 m. Ellen Gertrud Kalmer. Student 1922; cand. polyt. 1927; 1927—29 hos F. L. Smidth & Co.; 1929—31 i Brasilien; 1931—34 hos Professor Suenson som

1. Ingeniør; 1934 selvstændig raadgivende Ingeniør (Steenen og Varming).

Adr.: Triangeln 4. Ø.

Stefansen, Hugo Anders, Direktør; f. 31. Juli 1905 i Nässjö; S. af Dir. A. Stefansen; g. 15. Novbr. 1930 m. Svea Gerdin. Udd. i Faderens Forr.; overtog 1929 Forr. sammen med Broderen Oscar S. og Onkelen Søren S.; Forr. omfatter nu Tivoli, Bakken, Kastrupfortet; Damhus Tivoli og Filialer i Prov. og Udlandet.

Adr.: Bogholder Allé 54. Vanløse.



Stefansen, Oscar Helge, Direktør; f. 25. Marts 1903 i Fredericia; S. af Dir. A. Stefansen; g. 12. Marts 1930 m. Ruth Hansen. Udd. i Faderens Forr.; overtog 1929 Forr. sammen med Broderen Hugo S. og Onkelen Søren Stefansen.

Adr.: Støvringvej 1. Vanløse.

Stefansen, Søren Peter, Direktør; f. 6. Septbr. 1878 i Fredericia; S. af Fisker, Gross. R. Stefansen; g. i Novbr. 1904 m. Klara Vilhelmine Evander. Udd. ved Forlystelsesbranchen; gik ind i Broderens Forr. som Medindehaver 1900; fra 1929 stadig sammen med Broderens Sønner H. og O. Stefansen.

Adr.: 5te Juni Plads 12. F.



Steffensen, Ingeborg, kgl. Kammersangerinde; f. 4. Juni i Kbhvn.; D. af Overværkfører William Steffensen; g. 16. Maj 1934 m. kgl. Koncertmester Peder Lynged. Elev af Sophie Keller og Borg-hild Langgaard; Debutkoncert 1909; ved Det kgl. Teater fra 1919. M. I. & A.

Adr.: Frederiksberg Allé 45. V.

Steffensen, J. F., Professor, Dr. phil.; f. 28. Febr. 1873 i Kbhvn.; S. af Generalauditør H. C. Steffensen; g. 1904 m. Annie Caroline Chesterfield. Student 1890; cand. jur. 1896; Dr. phil. 1912; Docent v. Universit. 1919; Prof. 1923. R. p.p.

Adr.: Ehlersvej 8. Hell.



Steffensen, Poul, Grosserer; f. 31. Marts 1871 paa Fred.berg; S. af Forretningsfører, Løjtn. Martin Steffensen; g. 29. Marts 1897 m. Andrea Lund. Præliminæreks. 1888; Handelsudd. her og i England; startet eget Firma 1897, Dental Depot.

Adr.: Østergade 61. K.

Steglich-Petersen, Kristian, Højesteretssagfører; f. 14. Juli 1880 paa Slätakra i Sverige; S. af Propr. M. H. Petersen; g. 5. Septbr. 1908 m. Elisabeth Møllerup. Student 1897; cand. jur. 1903; Overretssagf. 1907; Højesteretssagf. 1916.

Adr.: Øregaaards Allé 19. Hell.

Stein, Henrik, cand. jur. Redaktør af Dagbladet Børsen; f. 14. Juli 1874 i Kbhvn.; S. af Købmand C. F. Stein; g. m. Olga Sørensen. R., D.M. p.p.

Adr.: Ceresvej 24. V.

Stein, Johannes, Højesteretssagfører; f. 1. Maj 1870; S. af Billedhugger, Prof. J. Th. Stein; g. 21. Oktbr. 1899 m. Ellen Malling. Student 1888; cand. jur. 1895; Overretssagf. 1900; Højesteretssagf. 1908. R.

Adr.: Strandboulevarden 6. Ø.



Stein, Søren, Tandlæge og Romancesanger; f. 1. Juni 1889 i Kolding; S. af Købmd. J. C. Stein. Tandlægeeks. 1910; videre Uddann. i Schweiz 1911—12; praktiseret fra 1916; uddannet som Sanger hos Operasanger Lincke og Anders Brems; medvirket i Radioen.

Adr.: Bredgade 40. K.

Steincke, Evald Karl, Sekretær ved Den faste Voldgiftsret, Overretssagfører; f. 3. Juni 1865 i Øfjord paa Island; S. af Isl. Købmd. B. A. Steincke; g. 3. Septbr. 1896 m. Emilie Bruun. Student 1883; cand. jur. 1889; Overretssagf. 1892; 1896—1906 i Rudkøbing; 1907—35 Kom-



munalrevisor i Kbhvn.; 1910 Sekr. v. Den faste Voldgiftsret. R.

Adr.: Ellinorsvej 26. Charl.

Steincke, K. K., Justitsminister; f. 25. Aug. 1880 i Viskinge; S. af Overlærer C. Steincke; g. 1907 m. Marie Elisabeth Hansen. Student 1899; cand. jur. 1906; ansat under Fred.berg Kommunes juridiske Forvaltning 1907—21; Præsident f. Invalideforsikringsretten 1921—24; Justitsminister 1924—26 og fra 1935; Socialminister 1929—35. F.M. i Guld.

Adr.: Falkonerगाardsvej 5. V.

Steinthal, Martha, Overbestyrerinde; f. 26. Jan. 1861 i Kbhvn.; D. af Overretsprokurator T. F. W. Steinthal. Lærerindeeks. 1889; Institutbestyrerindeeks. 1891; ansat v. N. Zahles Skole fra 1889; Overbestyrerinde 1913—31. F.M. i Guld.

Adr.: Kalstorevej 15. Hell.

Stemann, Ingeborg H. F. A., Lektor; f. 10. Maj 1889 i Randers; D. af Stiftsamtmand, Kammerherre Gustav Stemann. Student 1907; cand. mag. 1915; Lektor v. Universiteter i Polen 1921—26; Stifter og Leder af Feriekursus i dansk Sprog og Kultur for Udlændinge. D.r.K.H. p.p.

Adr.: Ø. Søgade 102. Ø.

Stemann, J. D. v., Direktør for Krigsministeriet, Oberst, Kammerjunker; f. 30. April 1887 i Randers; S. af Stiftsamtmand, Kammerherre Gustav Stemann; g. 3. Marts 1911 m. Ellen Margrethe Hammerich. Student 1904; Premierløjtn. 1907; Oberst 1934; Kontorchef i Krigsmin. 1922; Direktør 1932. K², D.M. p.p.

Adr.: Vendersgade 28. K.



Stenby, Helmer Tange, Ingeniør, cand. polyt.; f. 1. Juni 1898 i Kbhvn.; S. af Skræderm. J. P. Larsen. Student 1918; cand. phil. 1919; cand. polyt 1924; derefter ved K. T. A. S.

Adr.: Rosenfeldts Allé 5. Gent.

Stenbæk, Svend, Ingeniør, cand. polyt.; f. 24. Aug. 1902 i Askov; S. af Forsøgsleder K. Stenbæk; g. 26. Aug. 1928 m. Emma Jensen Nygaard. Student 1921; cand. polyt. 1927; fra 1928 ansat ved K. T. A. S.

Adr.: Rakelsvej 3. Hell.



Stender, Inger Marguritha, Frue, Skuespillerinde; f. 7. Juni 1912 i Kbhvn.; D. af Bagermester Anninius Kofoed-Stender; g. 17. April 1935 m. Direktør Mogens Flindt-Larsen. 1929—30 paa Komediehusets Elevskole; Debut paa Det ny Teater 1931; senere ved forsk. Teatre.

Stender, Willy, Kunstforlægger; f. 14. Novbr. 1877 i Slesvig; S. af Direktør Fr. L. Stender; g. 3. Marts 1903 m. Cæcilie Anna Biehl. Udd. i Udlandet; ansat i Carl Stenders Kunstforlag fra 1902; Direktør fra 1905. R.D.r., K.H.

Adr.: Platanvej 28. V.



Stenfeldt-Hansen, H., Grosserer; f. 10. Jan. 1902 i Randers; S. af Grosserer N. Hansen; g. 17. Sept. 1932 m. Anna Stamsø. Skibskonstruktør; 3 Aar i U. S. A.; derefter en gros Forretning i Glas; deltaget i flere Motorløb.

Adr.: Vesterbrogade 97. V.

Stensballe, Johannes, fh. Minister; f. 6. Juli 1874 i Vinding; S. af Driftsbestyrer, fh. Folketingsmand N. P. Stensballe; g. 18. Maj 1902 m. Olga Braae. Student 1893; cand. polyt. 1899; ansat v. Sydfyenske Jernbaner fra 1902. K², D.M. p.p.

Adr.: Amaliegade 7. K.

Stensbæk-Davidsen, D. M., Kaptajn; f. 18. April 1887 i Kbhvn.; S. af Postbud Jens Stensbæk-Davidsen; g. 21. April 1932 m. Ellen Marie Ørstrøm. 21 Aars Ophold i Belgisk Kongo; del-



taget i Verdenskrigen; indehaver af 10 Dekorationer.

Adr.: Ndr. Fasanvej 33 C. F.

Stephensen, Westy, Nationalbankdirektør; f. 9. Decbr. i Vejle; S. af Herredsfuldægtig, Kancelliraad Westy Stephensen; g. 21. Maj 1892 m. Fanny Theodora Busck. Medindehaver af Firm. Chr. Nielsen 1889—1913; Direktør i Nationalbanken fra 1913. K², D.M. p.p.

Adr.: Ehlersvej 9. Hell.

Sthyr, Hans Hald, Grosserer; f. 16. Aug. 1868 i Kbhvn.; S. af Gross. Selgen Sthyr; g. 2. Septbr. 1893 m. Alma Müllertz. Student 1885; Grossererborgerskab 1893. R., D.M. p.p.

Adr.: Toldbodvej 7. K.

Sthyr, Johan, Direktør; f. 18. Maj 1879 i Kbh.; S. af Gross. Selgen Sthyr; g. 14. Juni 1913 m. Vibeke Muus. Cand. pharm. 1901; Direktør for A/S Kbhvns. Sukkerraffinaderi fra 1913.

Adr.: Sct. Annæ Plads 9. K.



Sthyr, Knud S., Direktør; f. 5. Marts 1884 i Kbhvn.; S. af Biskop, fh. Kultusminister, Dr. theol. H. V. Sthyr; g. 12. Juli 1926 m. Karin Friderichsen. Student 1903; cand. jur. 1909; Direktør i Dansk Cement Central 1933. R., D.M. p.p.

Adr.: Villa Aasen. Rungsted Kyst.

Stiedl, Emil F., Ejendomsmægler; f. 16. Juli 1862 i Kbhvn.; S. af Bestyrer A. Stiedl; g. 16. Oktbr. 1886 m. Hansine Hansen. Udd. som Typograf og Bogtrykker; eget Bogtrykkeri; 1917 Ejendomsmægler.

Adr.: Vesterbrogade 9 B. V.

Stiedl, Max, Ejendomsmægler; f. 18. Oktbr. 1893 i Kbhvn.; S. af Ejendomsmægler E. Stiedl; g. 4. Juli 1919 m. Oda Tranemose. Udd. paa



Teknisk Skole; ved Praksis paa det bygningsmæssige Omraade; Journalist; 1917 startet Firmaet Stiedl og Søn sammen med Faderen.

Adr.: Vesterbrogade 9 B. V.



Stigaard, Christian Vilhelm Emil, fh. Lektor; f. 23. Juni 1861 i Kbhvn.; S. af Skuespiller Laurids Stigaard; g. 1^o 1889 m. Ellen Koch, 2^o 19. Juli 1920 m. Henny Gravesen. Cand. mag.; 1887—98 Adjunkt v. Randers L. Skole; 1898—1931 v. Metropolitanskolen; Overlærer 1905; Lektor 1919. R.D.; Den franske Orden Officier d'Académie.

Adr.: Øster Voldgade 10¹. Ø.

Stilling, Gerhard, Direktør; f. 13. Maj 1876 i Aarhus; S. af Direktør J. M. Stilling; g. m. Agnete Dan. Udd. i Ind- og Udland; ansat v. Aarhus Trælasthdl. 1901; Direktør fra 1909; Kommitteret i Statsbanernes Generaldirektorat fra 1922. R., D.M. p.p.

Adr.: Esperance Allé 32. Charl.

Stochbæk, Anders Hansen, fhv. Direktør, Sagfører; f. 8. Maj 1875 i Sønderhøjrup; S. af Grd. Chr. Hansen; g. 25. Maj 1906 m. Sofie Pedersen. Præliminæreks. 1896; 1916 cand. jur.; 1919 Sagfører; 1919—29 Direktør for Katrup og Omegns Bank.

Adr.: Villa Rosenvang. Kastrup.

Stockfleth, Viggo Carl, Læge; f. 4. Aug. 1882 i Kbhvn.; S. af Kommunalæge William Stockfleth. Student 1902; med. Eks. 1914; Hospitaler og Kliniker; Røntgenlæge til 1931; praktiserende Læge fra 1922.

Adr.: Forhaabningsholms Allé 2. V.

Stockmarr, Johanne, Frk., kgl. Hof-Pianistinde; f. 21. April i Kbhvn.; D. at kgl. Kapelmusikus Ferdinand Stockmarr. Elev af Musik-konservatoriet 1885—87; Lærerinde ved samme.



Mange Koncerter i Ind- og Udlandet. M. I. & A. p.p.

Adr.: Upsalagade 10. Ø.

Stoffregen Alexander, Pianist; f. 13. Aug. 1884 i Kbhvn.; S. af Grosserer A. Stoffregen; g. 1^o 1909 m. Marie Louise Aagaard (d. 1919), 2^o 1932 m. Ane Sofie Skjoldborg. Musikuddannelse i Ind- og Udland; Koncertvirksomhed 1906—19; pædagogisk Virksomhed siden 1919; privat Klaver-konservatorium siden 1924; Forf. til en Række Musikpædagogiske Værker.

Adr.: Sct. Knudsvej 23 B. V.

Stokholm, Peder Sofus Østergaard, Tandlæge; f. 26. Dec. 1892 i Lemvig; S. af Tandlæge Peder Stokholm; g. 18. Juni 1924 m. Bertha Ermild. Tandlægeeksamen 1913; Studierejse i Udlandet 1914 og 1915.

Adr.: Købmagergade 59. K.

Stoltze-Iørgensen, Gunna, Direktør; f. 5. Aug. i Kbhvn.; D. af Ingeniør Einar Iørgensen. Student; cand. phil.; flere Studierejser og Studieophold i Udlandet; hos Nimb; Trouville og Violonør paa d'Angleterre; etablerede 1936 sammen med Fru C. Forum Hotel Cecil, Niels Hemmingsensgade 10.

Adr.: Niels Hemmingsensgade 10. K.



Storm, Louis Emil, Ingeniør, cand. polyt.; f. 9. Marts 1878 i Rødby; S. af Herredsfuldmægtig Anker Storm; g. 11. Aug. 1906 m. Magdalene Storm. Exar.. polyt. 1894; cand. polyt. 1900; 1903—06 i Amerika; 1913—18 Direktør for Smith, Mygind og Hüttemeier; siden 1925 Ingeniørfirmaet Birkedal og Storm.

Adr.: Stormgade 16. K.

Storm Petersen, Robert, Tegner, Forfatter, Skuespiller; f. 19. Sept. 1882 i Valby; S. af Slatterm. Carl F. C. Petersen; g. 29. Okt. 1925 m. Ellen Jacobsen.

Adr.: Asgaardsvej 17. V.



Strandberg, Knud, Direktør; f. 8. Aug. 1890 i Kbhvn.; S. af Skrædermester N. Strandberg; g. 10. Maj 1918 m. Jenny Schmidt. 1904—09 ansat i A/S W. Bähncke & Co.s Fabrikker; 1918 Bogholder sammesteds; 1929 Prokurist; 1931 adm. Direktør.

Adr.: Jagtvej 115. N.

Strandberg, Olaf, Papirgrosserer, Bogtrykker; f. 11. Juli 1868; S. af Forlagsboghdr. Jul. Strandberg; g. 17. Sept. 1896 m. Anna Gram. Uddannet ved Bog- og Papirhandel; Eks. fra Grüners Handelsakademi 1888; Detailhdl. 1894; Grosserer 1896; Bogtrykker 1904. R.

Adr.: Sigridsvej 21. Hell.



thor Straten, Harald, Grosserer; f. 23. Juni 1907 i Faxe; S. af Dyrnlæge Fritz thor Straten. Realeks. 1923; derefter Handelsuddann. i Købmandshuset Frederik Bruun, Vordingborg; fra 1929 paa Studie i Hamborg og London med Uddannelse i Sprog og Handel; 1932 etabl. egen en gros og en detail Forretning m. Kaffe.

Adr.: Godthaabsvej 46. F.

Strobel, J. P., statsaut. Revisor; f. 11. April 1883 i Breth; S. af Grdj. P. Chr. Hansen; g. 27. Juli 1920 m. Anne Marie Nielsen Skensved. Uddannet ved Revisionsvæsen fra 1906; Eks. for statsaut. Revisor 1916; egen Virksomhed fra 1917. R.

Adr.: Hambros Allé 7. Hell.

Struckmann, Erick, Kunstmaler; f. 15. Aug. 1875 i Kbhvn.; S. af Chef for den kgl. Civilliste, Etatsraad E. W. Struckmann; g. 19. Sept. 1926 m. Ingrid Jarnøe. Elev paa Kunstakademiet



1892—95 og Zahrtmanns Malerskole 1895—99. K², D.M. p.p.

Adr.: Helleruplunds Allé 23. Hell.

Strøbech, Emil G., Politivadokat; f. 24. April 1899 i Hjarup; S. af Forp. Jørgen Strøbech; g. 26. Okt. 1929 m. Anna-Emilie Gudjohnsen. Student 1917; cand. jur. 1923; Politivadokat i Kbhvn. 1933.

Adr.: Henriettevej 21. Charl.



Strøm, Holger, Skuespiller; f. 5. Marts 1876 i Kbhvn.; S. af Fuldm. Magnus Strøm. Debut 1894; ved Odense Teater 1901—08; Frederiksberg Teater 1908—09; 1909—10 selvstændig Direktør i Provinsen; 1911—18 Dagmarteatret; 1918—27 Folketeatret; derefter hos Betty Nansen.

Adr.: Rosenørns Allé 8. V.

Strömgren, Bengt, Professor, Dr. phil.; f. 21. Jan. 1908 i Göteborg; S. af Prof. Elis Strömgren; g. 31. Marts 1931 m. Sigrid Hartz. Student 1925; mag. sc. 1927; Dr. phil. 1929; Lektor ved Universitetet 1932; Professor ved University of Chicago 1936.

Adr.: University of Chicago, Chicago, U. S. A.



Strömgren, Elis, Professor ved Universitetet, Dr. phil.; f. 31. Maj 1870 i Helsingborg; S. af

Svante Strömgren; g. 5. Juni 1902 m. Hedvig Strömgren. Student 1887; Professor v. Universitetet og Bestyrer af Astronomisk Observatorium 1907. R., D.M. p.p.

Adr.: Ø. Voldgade 3. K.



Strömgren, Hedvig, Frue, Tandlæge; f. 12. Juli 1877 i Lund; D. af Professor ved Lunds Universitet V. E. Lidforss; g. 5. Juni 1902 m. Elis Strömgren. Student 1895; Tandlægeeks. 1902.

Adr.: Ø. Voldgade 3. K.

Stub, Carl Ambrosius, Fabrikant; f. 20. Febr. 1879 i Kbhvn.; S. af Bødkerm. E. Stub; g. 20. April 1905 m. Meta Carlsen. Uddann. i Udlandet; etablerede 1918 Tandhjulsfabrikken Rolighedsvej 8; 1935 til Raadmandsgade 68; Fabrikantborserskab 1914; Eneindehaver siden 1918.

Adr.: Raadmandsgade 68. N.



Stybert, C. E., Barber og Frisør; f. 21. Febr. 1894 i Skelskør; S. af Skrædderm. H. Rasmussen; g. 19. Dec. 1929 m. Elna Thomsen. Uddannet som Barber og Frisør i Skelskør; 1914—24 ansat paa S/S »United States«; 1924—28 Frisør p. forsk. amk. Turistbaade; fra 1929 Forretning i Hotel Terminus; 1931 i Vesterport.

Adr.: Vesterport. V.

Stæhr, Henrik, Overretssagfører; f. 25. Maj 1878 i Kbhvn.; S. af cand. polit. Johannes Stæhr; g. 11. April 1906 m. Julie Vilstrup. Student 1896; cand. jur. 1905; Overretssagfører 1908.

Adr.: Bernstorffsvej 66. Hell.

Stærk, Kristian, Direktør, Grosserer; f. 25. Okt. 1892 i Gjedsted; S. af Murermeister Peder Christensen; g. 29. Maj 1925 m. Ebba Schnedler Rasmussen. Handelsuddann.; 1920 eget en gros Firma i Import; startet Firmaet Kristian Stærk 1925

m. Import i Krydsfiner, i 1930 overgaaet til A/S. Skandinavisk Luterma, adm. Direktør for samme.

Adr.: Kulturvet 4. K.



Suell, Johan E., Direktør; f. 2. Okt. 1886 paa Kämparp; S. af Forp. Adolph Suell; g. 17. April 1915 m. Nelly Heymann. Uddann. hos Otto Mønsted og i Korn- og Foderstofkompagniet; Direktør for D. A. G. 1917. R. af Æreslegionen, Ridder 1. Kl. St. Olav.

Adr.: Axelborg. V.

Suenson, Bent, Underdirektør; f. 27. Okt. 1902 i Stuttgart; S. af Professor Edouard Suenson; g. 25. Aug. 1933 m. Meg Munthe-Brun. Student 1920; cand. polyt. 1925; ansat i Det Store Nordiske Telegraf-Selskab fra 1925; Underdirektør 1932.

Adr.: Ll. Strandstræde 20. K.

Suenson, Edouard, Professor; f. 27. Okt. 1877 i Kbhvn.; S. af Kammerherre Edouard Suenson; g. m. Benedicte Hartmann. Student 1896; cand. polyt. 1902; Docent ved Polyt. Læreanst. 1904; Professor 1916. R., D.M.

Adr.: C. F. Richsvej 44. F.

Suenson, Kay, Direktør, Kammerjunker; f. 30. April 1872; S. af Kammerherre Edouard Suenson. Student 1891; cand. jur. 1898; Direktør i Det store nordiske Telegraf-selskab 1908—33; tillige Medl. af Selskabets Bestyrelse fra 1924. K¹, D.M. p.p.

Adr.: Amaliegade 42. K.

Suhr, Henrik G., Direktør; f. 22. Nov. 1878 paa Rosengaard pr. Kværkeby; S. af afd. Godsejer, Direktør Johannes Theodor Suhr; g. 26. Maj 1905 m. Titte Møller. I Handelslære i C. A. Reitzels Forlag og Boglade til 1901; derefter Udgiver af forsk. Blade til 1914; fra 1914 Forretningssfører for Kreaturforsikringsforen. for Øerne; fra 1932 Direktør for den Suhrske Stiftelse; fra 1933 Direktør for Alm. Grundejerforsikring; Medl. af Repræsentantskabet i Østift. Kreditforen. fra 1930; Medl. af Best. for Frbg. Grundejerforen. fra 1914; Formd. fra 1924; Medl. af De danske Grundejerforen.s Landsorganisation fra 1924; Kasserer fra 1931.

Adr.: Raadhusstræde 2 B. K.

Suhr, Peter Ole, Vekselerer; f. 28. Marts 1879 paa Svenstrupgaard; S. af Propr. Frederik Suhr; g. 18. Dec. 1906 m. Sigrid Bentzon. Uddannet ved Bankvirksomhed i Ind- og Udland; etabl. i Kbhvn. 1914.

Adr.: Østerbrogade 95. Ø.

Suhr-Mailand, Ingeborg, Frue, Forstanderinde; g. m. Carl Mailand. Stiftede den Suhrske Husmoderskole 1901; Forstanderinde til 1930. F.M. i Guld.

Adr.: Solbakkevej 35. Gentofte.

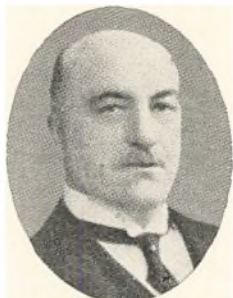

Suhrke, Herman August, Grosserer; f. 7. Marts 1870 i Frederikshald, Norge; S. af Arkitekt og Bygmester Ernst Suhrke; g. 15. Febr. 1900 m. Dagny Pay. Udgaet fra Latinskolen i Frederikshald i Norge; derefter i Handelslære; videre Uddannelse og Ophold i England og Tyskland 1890—97; startet eget Fa. i Kbhvn. 1897 i Rør og Sanitetsbranchen. R. St. Olavs Ordenens 1. Klasse; Nordmands Forbundets Æresdiplom.

Adr.: Uraniavej 8. V.

Sundbo, Arne, Overretssagfører; f. 1. Aug. 1886 i Hjølunde; S. af Redaktør J. P. Sundbo; g. 20. Juli 1923 m. Marie Lauridsen. Student 1904; cand. jur. 1910; Overretssagfører 1916.

Adr.: Bjerregaardsvej 4. Valby.

Sundorph, H. P., Tehandler; f. 1. April 1859; S. af Tehandler Georg Chr. Sundorph; g. 1. Gang 1884 m. Emilie Bjerre; gift 2. Gang 28. Marts 1896 m. Olga Kücker. Uddannet i Kbhvn., Hamborg, London; Grossererborgerskab 1884.

Adr.: Brønstedes Allé 6. V.



Svane, H. A., Vice-Skoledirektør; f. 30. Sept. 1869 i Hornum; S. af Lærer J. S. Svane; g. 4. Aug. 1894 m. Margrethe Louise Bondo. Skolelærereks.; Lærer fra 1889; Vice-Skoleinspektør 1912; Skoleinspektør 1914; Vice-Skoledirektør 1916. R., D.M. p.p.

Adr.: Nøjsomhedsvej 4. Ø.

Svane, Ivar Kristian, Skoleinspektør; f. 7. Juli 1867 i Hornum S. af afd. Lærer J. S. Svane; g. 12. 1894 m. Jenny Petersen. Lærereks. 1887; 1910 Vice-Skoleinspektør; 1913 Skoleinspektør. R.

Adr.: Bolbrovillavej 28. Rungsted Kyst.

Swane, Leo, Museumsdirektør; f. 14. Febr. 1887 i Kbhvn.; S. af Fuldm. Leo Swane. Ansat ved Den kgl. Kobberstiksamling 1912; Inspektør 1919; Direktør for Statens Museum for Kunst 1930.

Adr.: Hummeltoftevej 57. Lyngby.



Svane, Oskar Bondo, Højesteretssagfører; f. 25. Sept. 1899 i Kbhvn.; S. af Vice-Skoledirektør H. A. Svane; g. 7. Dec. 1924 m. Vibeke Dahl. Student 1918; cand. jur. 1924; Landsretssagfører 1927; Højesteretssagfører 1932.

Adr.: Maglevænget 11. Charl.



Svanen, Gudrun, Teaterdirektør, Skuespillerinde; f. 30. Dec. i Kbhvn.; D. af Malerm. Edmund Svanen; g. 3. Novbr. 1926 m. M. Sønder sø. Debut 1916; derefter Provins-Tourneer, Apollo, Casino; udgaet fra den kgl. Operaskole i 1930 eget Operetteselskab til Provins; Sangkoncert i Radioen.

Adr.: Strandboulevard 141. Ø.

Svanholm, Th. Adler, Direktør; f. 17. Marts 1876 i Roskilde; S. af Købmd. L. Th. Svanholm; g. 12. April 1900 m. Helga Mikkelsen. Uddann. hos L. C. Hansen og Valentin Jensen; adm. Direktør for A/S. Det danske Kulkompagni fra 1918. R., D.M. p.p.

Adr.: Signesvej 2. Hell.

Svedstrup, Gerner, Dommer; f. 3. Sept. 1881 i Kbhvn.; S. af Sparekassefuldm., Afdelingsbestyrer Aug. Svedstrup. Student 1899; cand. jur. 1907; Kriminaldommer i Viborg 1925; Dommer i Fred.berg Birk 1934. R.

Adr.: P. Bangsvej 76. F.

Sveinbjørnsson, Jón Hjaltaliin, Kabinettssekretær hos H. M. Kongen; f. 2. Februar 1876 i Reykjavik; S. af Justitiarius i den kgl. islandske Landsoverret L. E. Sveinbjørnsson; g. 10. Sept. 1901 m. Ebba Marguerithe Schierbeck. Student 1895; cand. jur. 1903; 1906—18 Ass. hos Byfogede



den i Kbhvn.; fra 1907 tillige Ass. i Finansmin.; 1914 tillige Fuldm. i Islands Ekspeditionskontor i Kbhvn.; fra 1918 Kabinettssekretær for Island hos H. M. Kongen. I.F.2*, K¹, S.N¹, B.K², Fi.H.R. 2¹, I.M. & L. 3, N.O.N. 3, N.St.O. 2¹, Po.P.R. 2, Ø.r.K.O.

Adr.: Chr. d. Syvendes Palæ. K.

Sveistrup, Poul Peter, Kontorchef, Lektor; f. 31. Maj 1892 i Kbhvn.; S. af Birkedommer, Folketingsmd. Poul Sveistrup; g. 3. Nov. 1923 m. Elisabeth Oschütz. Student 1910; cand. polit. 1915 ansat under Grønlands Styrelse fra 1928; Kontorchef fra 1931; Lektor ved Universitetet 1933.

Adr.: Ulrikkenborgvej 33. Lyngby.

Svendsen, Aage, Departementschef; f. 8. Febr. 1880 i Kbhvn.; S. af Instrumentmager, Kaptajn A. C. Svendsen; g. 1. Dec. 1925 m. Margrethe Riber. Student 1897; cand. jur. 1903; ansat i Justitsmin. fra 1905; Departementschef 1925. K¹, D.M., D. r. K. H. p.p.

Adr.: Rosenvængets Sideallé 1. Ø.

Svendsen, Axel Mads Lauritz, Vinhandler; f. 5. Febr. 1886 i Kbhvn.; S. af Kustode Theodor Svendsen; g. 6. Nov. 1908 m. Carla Henriette Jensen Peuleche. Lært i Firmaet Carl Drøhse og senere overt. samme.

Adr.: Vestre Boulevard 13. V.

Svendsen, E., Bryggeribestyrelser; f. 28. Juli 1864 i Kbhvn.; S. af Filehuggerm. J. P. I. Svendsen; g. 22. Febr. 1918 m. Dagmar Arente Petersen. Bødkersvend 1883; Hovedkasserer for De samvirkende Fagforbund 1898—1923; Bryggeribestyrelser for Bryggeriet Stjernen fra 1923.

Adr.: Aaboulevard 84. N.



Svendsen, Herman, Direktør, Grosserer; f. 13. Maj 1889 i Asuppen, Letland; S. af Forp. Jens

Svendsen; g. 28. Nov. 1926 m. Louise Ludvigsen. Handelsuddann.; 1909—19 eget Firma i Rusland; 1919—25 Firmaet Brdr. J. & H. Svendsen; fra 1926 eget Firma Herman Svendsen; 1932 omdannet til A/S.; Direktør for samme.

Adr.: Vester Voldgade 14.



Svendsen, Johan Ludvig, Grosserer; f. 11. Febr. 1883 i Kbhvn.; S. af Bestillingsmd. ved det kgl. Bibliotek T. L. Svendsen; g. 27. Nov. 1910 m. Valborg Olsen. 1899—1909 ved Vinhandlerbranchen; 1915 etableret en gros Forretning indenfor Fedt og Olie; 1920 alle Artikler indenfor Jagt og Fiskeri, baade en gros og en detail.

Adr.: Studiestræde 48. V.



Svendsen, Max, Direktør; f. 3. Aug. 1892 i Riisskov v. Aarhus; S. af Købmd. Andreas Svendsen; g. 10. Okt. 1917 m. Elga Jensen. Fra 1906 handelsuddannet; 1912 egen Købmandsforretning i Riisskov; 1918 Den blaa Butik, Kalundborg Herreekviperer; 1924 Repræsentant for Danske Bagermestres Margarinefabrik; fra 1931 Direktør for Maxzoni Benzin Comp. A/S.

Adr.: V. Voldgade 117. V.

Svendsen, Niels Skriver, Kontorchef, cand. polit.; f. 8. Jan. 1887 i Suldrup; S. af Grdj. Lars Svendsen; g. 3. Juli 1916 m. Signe Marie Sørensen. Cand. polit. 1914; Ass. i Centralarbejdsanvisningen 1914; Kontorchef i Mejeriernes og Landbrugets Ulykkesforsikring 1919.

Adr.: Amagerboulevard 118. S.

Svendsen, Olga, Skuespillerinde; f. 22. Febr. i Kbhvn.; D. af Oversergent Andreas Edv. Svendsen. Begyndt hos Herm. Bang, Helsingør; Debut i Tivoli Glassal; Sønderbro Teater 1907; Scala i



1912—23; siden Provinsturneer og ved forskellige københavnske Teatre.

Adr.: Borups Allé 133. N.

Svendens, Robert, Direktør; f. 10. Dec. 1884 i Kbhvn.; S. af Kandestøber Charles Svendens; g. 2. Juli 1917 m. Karen Marie Svendens. Indehaver af Dansk Automobil Fabrik. R.

Adr.: Sundvej 6. Hell.

Svendens, Torben Anton, kgl. Kapelmusikus; f. 17. Sept. 1904 i Kbhvn.; S. af Professor Anton Svendens; g. m. Karin Nellemose. Student 1922; cand. phil. 1923; uddannet i Cello hos Koncertmester Axel Hildingsen og kgl. Koncertmester Ernst Høeberg; videre Uddann. i Paris hos Violoncellisten Jean Vaugeois; kgl. Kapelmusiker 1926.

Adr.: Torvegade 35. K.



Svendens, Wilhelm, Direktør, Restauratør; f. 3. Juni 1880 i Gilleleje; S. af Skipper Niels Svendens; g. 19. Aug. 1906 m. Marie Andersen. Uddannet som Kok; 1010—17 Køkkenchef paa Hotel Dagmar; derefter egen Forretning; 1923—32 Bræddehytten i Tivoli; fra 1930 Indehaver af Palæ-Lokalerne.

Adr.: Kastrup Fortet, Kastrup.



Svenningsen, Christian, Rigsdagsbetjent; f. 3. Maj 1896 i Lønstrup; S. af Fiskehldr. Anton

Svenningsen; g. 2. Nov. 1922 m. Vine Jørgensen. Montørudd. 1910—13; i U. S. A. 1913—20; efter Krigen til Danmark som Rigsdagsbetjent; Formd. f. Komiteen f. Moders Dag i Danmark, indført af »De Allieredes danske Vaabenfæller«. Den amerik. Viktoria Medalje.

Adr.: Under Elmene 7. S.

Sylow, Niels, Generalintendant, Kaptajn, Kammerjunker; f. 9. Juni 1877 i Kbhvn.; S. af Birkerdommer, Dr. jur. N. C. H. Sylow; g. 11. April 1933 m. Oda Larsen. Premierløjtn. 1901; Kaptajn 1912; Overintendant 1922; Generalintendant 1924. K², D.M. p.p.

Adr.: Falkonerallé 1. F.



Sylvander, Erik, Direktør; f. 13. April 1904; S. af Skræderm. Edv. Sylvander; g. 24. Nov. 1928 m. Rosa Stefansen. Udd. som Konditor; derefter i Udlandet; 1931 eget Konditori, Brødgade 65; 1933 startet Konditoriet paa Bakken og 1936 Direktør og Medindehaver af Montmartre.

Adr.: 5te Juni Plads 2. F.

Sylvest, Ejnar, Læge, Dr. med.; f. 11. Nov. 1880 i Hillerød; S. af Landinspektør Oluf Sørensens; g. 14. Maj 1909 m. Dagmar Ottesen. Student 1899; med. Eks. 1907; Dr. med. 1933.

Adr.: Thyge Krabbesvej 1. S.



Søborg, Henry, Direktør; f. 24. Nov. 1866 i Esbønderup; S. af Husmd. Niels Sørensen; g. 14. Nov. 1900 m. Sofie Henriksen. Udd. i Hotelfaget i Ind- og Udland; Overtjener paa Hotel Phønix; 1900—15 ejet Hotel Kronprinsen og Slotspavillonen i Hillerød; fra 1917 Hotel Phønix. Røde Kors Medalje.

Adr.: Bredgade 37. K.

Søby, Niels Chr., Politiassistent; f. 10. Nov. 1866 i Nørre Søby; S. af Boelsmd. P. Petersen Kilde; g. 9. Jan. m. Marie Sørine Detlefsen. Fra 1891 ansat i Kbhvn.s Politi; 1919 Politi-



assistent; 1914—27 Lærer v. Statens Politiskole. R. p.p., R. af Belgiske Kroneorden.
Adr.: Absalonsgade 9. V.

Søderberg, Niels Aug., kgl. Hof-Fiskehandler, Grosserer; f. 26. Jan. 1879 i Kristiansstad, Norge, S. af Grd. P. F. Søderberg; g. 25. Okt. 1907 m. Sara Petersen. Præliminæreks; i Fiskehandel-lære; etablerede selv 1908 Fiskehuset 3.
Adr.: Strandvænget 3. Ø.



Søderberg, Torben Grosserer; f. 22. Nov. 1897 i Horsens; S. af Læge Christen Søderberg; g. 9. Sept. 1924 m. Esther Marschall Nielsen. Student 1916; Handelsuddann. i Ind- og Udland; 1924 eget Grossist-Firma i Import af medicinske Instrumenter.
Adr.: Viggo Rothesvej 53. Charl.



Sødring, Christen Niemann Rosenkilde, Musikforlægger, Direktør; f. 9. Febr. 1897 i Hellerup; S. af Fabrikejer C. N. R. Sødring. Student 1915; Handelsskoleudd.; ans. i Anth. B. Nielsen & Co., Oslo, 1916—18; Direktør i A/S K. M. Faber 1918—23; Sekretær v. Kraks Vejviser 1923—27; Prokurist i Borups Musikforlag 1927; Direktør 1928; Direktør i A/S Skandinavisk & Borups Musikforlag fra 1930; Medl. af Best. f. Bach Foren., Dansk-Jugoslavisk Foren.; Direktør i Musikhandler-Forens Hjelpekasse; Kasserer f. Dansk Musikforlægger-Raad.
Adr.: St. Paulsgade 14. K.



Søiberg, Harry, Forfatter; f. 13. Juni 1880 i Ringkøbing; S. af Buntmager Niels Søiberg; g. 23. Okt. 1913 m. Helene Storm.
Adr.: Blidahpark 10. Charl.

Sølver-Schou, Aage, Redaktør, Kontorchef; f. 31. Aug. 1873 i Kbhvn.; S. af Malermester P. C. Schou; Kontorchef i Fællesrepræsentationen f. dansk Haandværk og Industri.
Adr.: Claythorpe, Nyrup pr. Kvistgaard.

Sømod, Svend, Direktør; f. 22. Okt. 1898 i Kbhvn.; S. af Frugthdr. Martin Sømod; g. 2. April 1931 m. Viola Madsen. Maskinkonstruktørs. 1919; 1919—21 Kbhvn.s Flydedok; fra 1922 overtaget Jordbær-Kælderen.
Adr.: Amagertorv 27. K.

Sønder, I. L., fh. Afdelingschef i Generaldirektoratet f. Post- og Telegrafvæsenet; f. 24. Marts 1882 i Aarhus; S. af Regnskabsfører v. Statsbanerne J. J. Sønder. Student 1900; cand. jur. 1908; cand. polit. 1910; kst. Kontorchef i Generaldirektoratet for Telegrafvæsen 1923; Afdelingschef 1927. R., D.M. p.p.
Adr.: Schlegels Allé 4. V.



Søndergaard, Jens, Kunstmaler; f. 4. Okt. 1895 i Øster Assels p. Mors; S. af Cyklehldr. Anders Søndergaard.
Adr.: Nr. Farimagsgade 57. K.

Sønderøxe, N. C. A., Oberst; f. 25. Febr. 1851 i Randers. Sekondløjtn. 1869; Kaptajn 1883; Oberstløjtn. 1895; Oberst 1904. K², D.M. p.p.
Adr.: Saxogade 3. V.

Sørensen, Aage Hjalmar, Direktør; f. 21. Nov. 1874 i Kbhvn.; S. af Sadelmagerm. A. M. Sørensen; g. 15. Sept. 1895 i Kbhvn. m. Karla Duckert. Præliminæreks. 1889; Handelsskoleeks. 1893; 1894 ansat i De foren. Handels- og Oplagspladser; 1897 Bogholder; 1899 Kontorchef; 1925 Direktør.
Adr.: Strandgade 23. K.



Sørensen, Anders Peter Arthur, Overingeniør, B. Sc.; f. 12. Maj 1901 i Kbhvn.; S. af Snedkerm. H. Sørensen; g. 25. Sept. 1926 m. Iris Sleiertin. Udlært Skibskonstruktør hos Burmeister & Wain 1921; 1922—25 Student paa Armstrong Coll., Durham University, Newcastle; 1925 Eksamen B. Sc. i Naval Architecture; 1925 ansat hos Burmeister & Wain som Ingeniør; 1934—36 Overingeniør Odense Staalskibsværft; 1936 Overingeniør hos Burmeister & Wain.

Adr.: B. & W., Refshaleøen. K.



Sørensen, Anna Lund, Frk., Tandlæge; f. 6. Aug. i Ringkøbing; D. af Dyrslæge S. C. Sørensen. Tandlægeeks. 1920; Tandlæge ved Finsensinstituttet og Radiumstationen 1928; Assistent ved Rigshospitalets Tandklinik 1931; praktiserende Tandlæge i Kbhvn. fra 1920.

Adr.: Vægtergaarden, Axeltorv. V.

Sørensen, Arild, fh. Viceskoledirektør; f. 19. Juni 1862 i Radsted; S. af Grdjt. Søren Ebbe; g. 18. Maj 1888 m. Ellen Holm. Skolelærereks. 1882; Lærer i Kbhvn. fra 1886; Vice-Skoledirektør 1917—32. R., D.M.

Adr.: Tietgensgade 66. V.

Sørensen, Carl, Bankbestyrer; f. 22. Nov. 1897 i Kbhvn.; S. af afd. Forvalter P. L. Sørensen; g. 15. Marts 1922 m. Paula Warncke. Realeks. 1912; Handelsudd. 1912—15; Assistent i Handelsbanken 1915; Fuldm. i Handelsb. 1925; Bestyrer Handelsb. Grøndals Afd. 1932.

Adr.: Raadhusvej 8. Charl.

Sørensen, Carl Frederik, Sparekasserevisor, M. L.; f. 18. Febr. 1870 i Kbhvn.; S. af Gasværksarbejder Jørgen Sørensen; g. 24. Maj 1896 m. Karen Larsen. Cigarhandler 1892—1919; i

Borgerrepr. fra 1908; Medl. af Landstinget 1918; 1. Næstformand i Landstinget.

Adr.: Ejderstedsgade 2. V.

Sørensen, Carl-Johan, Skotøjsfabrikant; f. 26. Nov. 1869 i Ebeltoft; S. af Skotøjsfabrikant Søren Sørensen; g. 6. Maj 1928 m. Magda Augusta Olsen. Udd. i Skotøjsindustrien. R.

Adr.: Finsensvej 10. F.

Sørensen, C. P., Skomagermester; f. 4. Jan. 1881 i Vejlbj; S. af Brygger J. Sørensen; g. 5. Juni 1906 m. Emma Jacobsen. Udd. som Skomagere; til Kbhvn. 1899; selvstændig Forretn. siden 1906.

Adr.: Helgolandsgade 10. V.

Sørensen, Carlo, Direktør; f. 22. Dec. 1885 i Kbhvn.; S. af Fabrikant Carl F. Sørensen; g. 17. Marts 1916 m. Karen Sofie Hansen; Udd. som Tjener i Ind- og Udland; fra 1912 Industrikaféen, Palads Hotellet, Overkelner Hotel Phønix, Hotel d'Angleterre og Bellevue; 1930 overt. Astor Bar; 1936 Restaurant Kølle Vesterport.

Adr.: Kølle. Vesterport. V.



Sørensen, Eduard Christian, Professor; f. 26. Aug. 1898 i Flensborg; S. af Postassistent S. P. Sørensen; g. m. Birgitte Ludvigsen. Landbrugs-eks. 1923; Veterinæreks. 1927; ansat v. Veterinær- og Landbohøjskolen fra 1927; Professor 1931.

Adr.: Marielystvej 8. F.

Sørensen, Eiler, Maler; f. 9. Sept. 1869 i Benløse; S. af Tømrer Lars Sørensen; g. m. Anna Kirstine Jensen. Udd. paa Tekn. Skole og Kunstakademiet. R., D.M. p. p.

Adr.: Linde Allé 19. Ballerup.

Sørensen, Frode, Handelsgartner, cand. polit.; f. 16. Sept. 1886 i Emdrup; S. af Handelsgartner Jeppe Sørensen; g. 8. Jan. 1915 m. Gerda Andersen. Student 1904; cand. polit. 1909; Hævebrugskandidat 1911; Handelsgartner fra 1916; Lektor v. Landbohøjskolen fra 1922.

Adr.: Emdruphøj. Emdrup.

Sørensen, Hans, Fabrikant; f. 12. Marts 1879 i Hobro; S. af Garvermester Carl Sørensen; g. 27. Juli 1920 m. Inger Emilie Falck-Petersen. Ud-

dannet ved Fabrikation af Trikotage hos Fuks og Brenning; fra 1910 egen Fabrik af Trikotage, Lingeri og fra 1931 en detail Forretning med Udsalg.

Adr.: Istedgade 134. V.



Sørensen, Hans, kgl. Kapelmusikus og Lærer v. det kgl. danske Musikkonserv.; f. 1. April 1893 i Kbhvn.; S. af H. C. Sørensen; g. 6. Juli 1917 m. Olga Jønsson. 1907—16 ansat v. Livgarden som Musiker; fra 1916 ansat i det kgl. Kapel som 1. Solo-Hornist; fra 1929 Lærer v. Det kgl. danske Musikkonserv.; Medl. af Det kgl. Kapels Blæsekvintet.



Sørensen, H. M. A., Direktør; f. 21. Nov. 1893 i Svendborg; S. af Slagterm. J. P. Sørensen; g. m. Erna Elisabeth Olsen. Udd. som Elektromontør og Mekaniker; Gress. fra 1926; egen Vognmandsforretning og Køreskole; 1935 Direktør for H. M. A. Service.

Adr.: Ø. Farimagsgade 28. Ø.



Sørensen, H. P., Redaktør; f. 18. Dec. 1886 i Silkeborg; S. af Arbejdsmd. N. Friis Sørensen; g. m. Karen Feldsted. 1920—24 Redaktør af Klokken 5; 1924—28 Rigsdagsmedarbejder v. Social-Demokraten og fra 1928 ansvarshavende Redaktør.

Adr.: P. Bangsvej 163. Valby.

Sørensen, Jens, Direktør f. Matrikulsvæsenet; f. 12. Marts 1879 i Nebble i Boeslunde Sogn; S. af Grd. Peder Sørensen; g. 21. Maj 1904 m. Inger Margrethe Møller. Landinspektørks. 1900; ansat i Matrikulskontoret fra 1900; Direktør 1926. R., D.M. p. p.

Adr.: C. F. Richsvej 53. F.

Sørensen, Joh. P., Ingeniør; f. 15. Okt. 1861 i Tebstrup; S. af Møllebygger P. Sørensen; g. 28. Marts 1891 m. Clara Eleonore Kirstine Marie Thøgersen. Telegrafingeniør v. Hæren og Flaaden til 1904; opfandt 1891—96 traadløs Telegraf og Telefoni; byggede for Indenrigsmin. i 1896 Verdens første traadløse Telegraf v. Thyborøn; studerede Elektroteknik i Berlin, Charlottenburg og i Paris; 1916 stiftet A/S. Den danske Kabelfabrik; Direktør for samme til 1921. R.

Adr.: N. I. Fjords Allé 16. V.



Sørensen, Knud, Valdhornist; f. 28. Jan. 1908 i Kbhvn.; S. af Musiker Edmund Sørensen; g. 4. Maj 1935 m. Violet Enghusen. Ansat i Kbhvns. Filharmoniske Orkester.

Adr.: Mimersgade 118. N.

Sørensen, Lauritz, Driftsbestyrer; f. 1. Juli 1861 i Nørre Lem Sogn; S. af Husmd. P. C. Sørensen; g. 12. Nov. 1886 m. Karen Margrethe Stockholm Villesen. R.

Allégade 37. F.



Sørensen, Lauritz, kgl. Kapelmusikus; f. 11. Jan. 1874 i Brøndbyvester; S. af Købmd. A. Sørensen; g. 16. Dec. 1903 m. Johanne Poulsen. Udd. hos Musikdir. Vater i Gardens Musikkorps; Militærmusiker 1892—1908; i Det kgl. Kapel fra 1908; Lærer v. Det kgl. Musikkonservatorium fra 1914. R., Hæderstegnet for tro Tjeneste.

Adr.: Syvstensvej 3. Vanløse.

Sørensen, Laurs, Administrator; f. 16. Juli 1869 i Hemmed; S. af Lærer Chr. Sørensen; g. m. Elna Nielsen. Præliminærks. 1886; Stu-

dent 1889; cand. jur. 1894; Overretssagf. 1898; Kass. i Kreditkassen for Husejere i Kbhvn. 1905; Administrator 1917.

Adr.: Storcksvej 1. F.



Sørensen, M., Forretningsfører; f. 24. Sept. 1876 i Vejstrup v. Kolding; S. af Grdj. Hans Sørensen; g. 29. Okt. 1907 m. Astrid Ejsing. 1891—94 Handelsudd. i V. Nebel hos Dir. Sev. Jørgensen; 1895 ans. i Fællesforeningen for Danmarks Brugforening paa Kontoret i Kolding; 1901 Bogholder; 1910 Fuldmægtig; 1913 Forretningsfører; 1929 forflyttet til Kbhvn. som Forretningsfører v. Hovedafdelingens Kolonialafdeling.

Adr.: Hoffmeyersvej 5. F.



Sørensen, O. M., Fabrikant; f. 1. Maj 1892 i Stenmagle; S. af Smedemester Hans Peter Sørensen; g. 23. Dec. 1925 m. Margaritha Hansen. Uddannet som Grovsmed; derefter arbejdet som Smedesvend; Medstifter af Firmaet Jensen og Sørensen, Karosserifabrik i 1922 og i 1927 startet O. M. Sørensens Karosserifabrik, og Indehaver af samme.

Adr.: Glænøgade 5. Ø.

Sørensen, Peter, Grosserer; f. 22. Dec. 1863 i Randers; S. af Gæstgiver Lau Sørensen; g. 10. Juni 1891 m. Caroline Amalie Lassen. Præliminæreks. 1878; Handelsudd.; 1891 egen Cykleforretn.; 1900 Magasin du Velo; fra 1908 Generalagentur og Gummi en gros fra Bergougnan.

Adr.: Gasværksvej 7. V.

Sørensen, Peter, Hotelejer; f. 23. Maj 1883 i Gjødvad pr. Silkeborg; S. af afd. Grdj. Erik Sørensen; g. 23. Juli 1916 m. Klara Christensen. Udd. i Hotelfaget; 1899—1906 i Udlandet; 1906—16 Hotel Phønix, Aalborg, Overtjener; 1916—21 Grossistvirksomhed i Kbhvn.; 1922 Medindehaver af Bellevue Strandhotel; 1924 overtaget det for egen Regning. R., Diplom Sociéte Académique d'Histoire Internationale; Potugi-

sisk Røde Kors; Æreskors af samme Orden; Østrigsk Korps Æreslegion og Æresridder, Deutsche Kieger Bundes; Tysk Røde Kors.

Adr.: Bellevue Stranlhotel, Klampenborg.



Sørensen, Philip, adm. Direktør; f. 23. Sept. 1883 i Kbhvn.; S. af Maskinm. Sophus Sørensen; g. 8. Juni 1912 m. Anna Dorthea Helene Møller. Udd. paa Det Danske Kulkompagnis Kontor fra 1898; Forretningsfører for Danske Dramatikeres Forbunds Bureau 1906; samtidig Direktør for Cityforlaget 1911; Forretningsfører v. Dagmateatret 1912—14; Generalagent i Kbhvn. for Forsikringsaktieselskabet National 1913—18; Direktør i Dansk Nattevagt 1915; adm. Direktør for De Forenede Vagtselskaber fra 1918. Formd. i Best. f. Provinsbørns Ferieoph. i Kbhvn., for Det Danske Rengørings-Selskab; Medl. af Best. f. Förenade Svenska Vaktaktiebolag, Den sønderj. Fond; Generalsekretær i Ligue internationale des Sociétés de Surveillance. R., D.M. p.p.

Adr.: Vægtergaarden, Axeltorv. V.

Sørensen, Poul, Vanddirektør; f. 1873 i Fredensborg; g. 1934 m. Hulda Camilla Hussl. Eks. polyt. 1894; cand. polyt. 1899; ansat ved Kbhvns. Vandforsyning fra 1899; Direktør fra 1922.

Adr.: Axeltorv 12. V.

Sørensen, S. H., Sognepræst; f. 15. Aug. 1880 i Nørre Farup v. Ribe; S. af Boelsmd. Simon H. Sørensen; g. 30. Marts 1911 m. Mary Støtrup. Student 1899; cand. theol. 1905.

Adr.: Rantzausgade 51. N.



Sørensen, Sofus Lauritz, Træner; f. 3. April 1887 i Taarbæk; S. af Husejer Anders Sørensen; g. 6. Juni 1909 m. Olga Olsen. Ansat ved Travsporten fra 7 Aars Alderen; oprettede selvstændig Træningsetablisement i 1910.

Adr.: Ordrup Jagtvej 80. Charl.

Sørensen, S. P. L., Professor, Dr. phil. & med. & techn.; f. 9. Jan. 1868 i Havrebjerg pr. Slagelse; S. af Grdj. Hans Sørensen; g. 18. Okt. 1918 m. Margrethe Høyrup. Student 1886; mag. sc. 1891; Dr. phil. 1899; Dr. med. h. c. i Lund 1918; Dr. techn. h.c. i Kbhvn. 1929; Direktør f. Carlsberg-Laboratoriets kem. Afd. 1901.

Adr.: Carlsbergvej 10. Valby.



Sørensen, Svend Aage, Mekaniker; f. 26. Sept. 1903 i Taarnby pr. Sundby; S. af afd. Fabrikant Johannes Sørensen. Udd. som Mekaniker og ansat som Værkstedsbestyrer hos Kai Sørensen, Ringstedg. 6—8; begyndte at køre Motorløb i 1930; har siden startet paa danske og udenlandske Motorbaner og vundet flere Løb.

Adr.: Otto Liebes Allé 10. Kastrup.

Tåning, A. Vedel, Dr. phil.; f. 27. Juli 1890 i Kbhvn.; S. af Seminarieførstander Peter Tåning. Lærereks. 1911; Student 1913; mag. sc. 1920; Dr. phil. 1929. F.M. i Sølv p.p.

Adr.: Harsdorffsvej 3 A. V.

Tafdrup, Julius, Grosserer, Fabrikant; f. 11. Febr. 1864; S. af Skræderm. P. C. Tafdrup; g. 12. Aug. 1892 m. Mary Larsen. Udd. hos Grosserer L. Bigler; Gross.-borgerskab 1889.

Adr.: Vedbæk Strandvej 420. Vedbæk.

Tage-Jensen, S., fh. Politiinspektør; f. 30. April 1885 i Kbhvn.; S. af Gross. Marius Jensen; g. 1927 m. Hilde Hedvig Meyer. Student 1903; cand. jur. 1908; ansat v. Politiet fra 1909; Politiinspektør 1919. R., M.T.Kfh., p.p.

Adr.: Bredgade 32. K.



Tagen, Jens Georg, Direktør, cand. pharm.; f. 9. April 1876; S. af Købmand A. P. Jensen; g. 28. April 1904 m. Sigrd Johanne Friederichsen. Cand. pharm. 1900; derefter ansat ved forsk. Apoteker; 1904 egen kemisk Fabrik i Slagelse; 1908 til Kbhvn.; 1934 autoriseret af Sundhedsstyrelsen for Cyandesinfektion.

Adr.: Madvigs Allé 13. V.

Tandrup, Harald, Forfatter; f. 31. Jan. 1874 i Kbhvn.; g. 7. April 1904 m. Kirstine Lauridsen.

Adr.: P. Bangsvej 77. F.



Tang, Eduard Harald, Grosserer; f. 26. Marts 1874 i Holstebro; S. af afd. Leonh. Tang; g. 15. Jan. 1920 m. Ebba Rigmor Koch. Grüners Handelsakademi; udd. i Udlandet; Gross.-borgerskab 1901.

Adr.: Vingaards Allé 12. Hell.

Tange, Viggo Johannes, Forstander f. D.S.B.s Rejsebureau; f. 27. Maj 1881 i Assens; S. af Snedkermester I. P. Tange; g. 21. Aug. 1912 m. Johanne Frederiksen. Præliminæreks. 1897; derefter ansat ved D.S.B.; Forstander f. D.S.B.s Rejsebureau 1933.

Adr.: Blidahpark 5. Charl.

Tarp, Fritz, Direktør; f. 2. Aug. 1899 i Ringsted; S. af Gross. Jørgen Tarp; g. i Maj 1928 m. Helga Nedal. Udd. v. Assurancevæsenet; 1928 Dir. for Husejerenes Assurance Co.; etablerede selv Assurance-Firmaet A/S. Fritz Tarp & Co.; 1930 Entreprenørforretning.

Adr.: Bredgade 32. K.



Teglggaard, J., Berider; f. 11. Juni 1893 i Hvejsel; S. af Murerm. Laurids Teglggaard; g. 11. Juni 1920 m. Augusta Nielsen. Korporal 1915; Officiant 1923; Berider fra 1923; fra 1925 Ride-skole (privat).

Adr.: Husarkasernen, Østerbrogade. Ø.

Tegner, Hans, Grosserer; f. 8. Jan. 1878 i Kbhvn.; S. af Bankdirektør, Kaptajn Henry Tegner; g. 3. Juni 1905 m. Ellen Braunstein. Student 1896; Kompagnon i Henry Tegner & Co. 1903—33.

Adr.: Kastelsvej 20 A. Ø.

Tegner, Henry Edgar, Generalkonsul, Apoteker; f. 22. Juni 1892; S. af Generalkonsul Lud-



vig Bertel Tegner; ugift. 1911 cand. phil.; 1915 cand. pharm.; Vicekonsul 1918—30; Generalkonsul 1930; Apoteker, Kbhvns. Hjorte Apotek. Det spanske Røde Kors; det serbiske Røde Kors; den jugoslaviske Hvide Ørn, den jugoslaviske St. Sava.

Adr.: Bredgade 77. K.

Tegner, P. M., fh. Direktør; f. 12. Juni 1874; S. af Generaldirektør I. V. Tegner; g. 23. Okt. 1901 m. Alice Elizabeth Hansen. Skibsfører 1897; Skibsinspektør v. Statsbanerne 1900—04; Direktør for engelsk Firma til 1932. R. p. p.

Adr.: Graabrødretov 11. K.

Teisen, Niels, Overpostinspektør; f. 14. Marts 1872 i Nørresundby; S. af Købmand Hans Teisen; g. 24. Juli 1904 m. Antonie. Student 1895; cand. jur. 1904; ansat i Postvæsenet fra 1888; Overpostinspektør 1927. R., D.M.

Adr.: Taarbækdalsvej 6. Klampenborg.



Teisen, Victor, Oberst; f. 10. Sept. 1862 i Odense; S. af Købmand Chr. Teisen; g. 20. Marts 1895 m. Harriet Steenbach. Student 1881; Premierløjtn. 1884; Kaptajn 1898; Oberstløjtn. 1910; Oberst 1913. K², D.M. p. p.

Adr.: Jagtvej 206. Ø.



Teist, Frederik, Højesteretssagfører; f. 2. Okt. 1899 i Rønne; S. af Toldinspektør Fr. Teist; g. 22. Marts 1935 m. Lone Rohde. Student 1917;

cand. jur. 1923; Landsretssagf. 1927; Højesteretssagfører 1932.

Adr.: Nygade 1. K.

Tejsen, Johannes Strøm, Arkitekt; f. 10. April 1878 i Nørre Næraa; S. af Lærer V. Th. Tejsen; g. 28. April 1902 m. Signe Jensen. Bygningskonstruktør 1896; Afg. fra Kunstakademiet 1905. R.

Adr.: Strandøre 7. Ø.

Terkelsen, Emil, Afdelingschef v. D.S.B.; f. 25. April 1885 i Esbjerg; S. af Stationsforstander P. Terkelsen; g. 18. Aug. 1910 m. Sigrild Dalgas. Ansat v. D.S.B. fra 1901; Afdelingschef 1933. R., D.M.

Adr.: Østerbrogade 93. Ø.

Tersling, Kaj V., Direktør, Grosserer; f. 29 Dec. 1889 i Aarhus; S. af Brandfuldm. Hilmar Tersling; g. 11. Nov. 1911 m. Gerda Prahl. Student 1907; Gross.borgersk. 1916; Direktør i A/S. Det Forenede Olie Kompagni 1920. R.

Adr.: Amaliegade 22. K.

Tetens, Hans, Kontorchef; f. 12. Febr. 1895 i Ulfborg; S. af Apoteker H. P. V. Petersen; g. 9. Sept. 1921 m. Lene Becher. Student 1913; cand. jur. 1920; ansat i Indenrigsmin. 1921; i Fængselsvæsenet 1925; Kontorchef 1930. R.

Adr.: Esperance Allé 30. Charl.



Texiere, Jacob, Skuespiller; f. 3. Febr. 1879 i Kbhvn.; S. af Optiker L. I. Texière; g. 20. Jan. 1918 m. Betty Werner. Skuespiller ved forskell. Teatre 1900—13; fra 1907 Oplæser og Tolker af H. C. Andersens Eventyr.

Adr.: Overgaden n. Vandet 33 B. K.



Thalbitzer, Carl, Redaktør; f. 1. Febr. 1876 i Helsingør; S. af Fabrikejer Albert Thalbitzer; g. m. Thyra Ahrenberg. Student 1894; cand. polit. 1898; Redaktør af Finanstidende fra 1915. R., D.M. p. p.

Adr.: Svanevænget 19. Ø.



Thalbitzer, Carl Wilhelm Billy Nyholm, Assurandør, Akkvissionschef; f. 26. Aug. 1891 i Kbhvn.; S. af Generalkonsul C. W. Thalbitzer; g. m. Kirsten Hansen. Præliminæreks. 1907; fra 1909 ansat i Livsforsikr. Danebroge; fra 1916 selvstændig Assurancevirksomhed med General-Agentur for Grøn & Witzke; 1918 Akkvissionschef i Danske »Atlas«; 1921 i Max Levig & Co.; fra 1934 Akkvissionschef i Kgl. octr. Brand. Polske Røde Kors 1. Kl.; Polske Røde Kors 2. Kl.; De franske Sølvpalmer; Østrigsk Røde Kors Æres, 2. Kl.

Adr.: Strandvej 423. Klampenborg.

Thalbitzer, Martin, Oberst; f. 19. Okt. 1868 i Viborg; S. af Oberstløjtn. C. W. Thalbitzer; g. 31. Maj 1902 m. Ida Hellborn. Student 1885; Premierløjtn. 1888; Oberstløjtn. 1912; Oberst 1918. K², D.M.

Adr.: Sct. Marcus Allé 4. V.

Thalbitzer, Victor E., Kontorchef; f. 16. Nov. 1880 i Helsingør; S. af Fabrikerer Albert Thalbitzer; g. m. Cathrine Christensen. Student 1898; cand. jur. 1904; ansat i Finansmin. fra 1907; Kontorchef 1926. R.

Adr.: Jacobys Allé 12. V.

Thalbitzer, William, Professor; f. 5. Febr. 1873 i Helsingør; S. af Fabrikerer Albert Thalbitzer; g. 1905 m. Ellen Locher. Student 1891; cand. mag. 1899; Docent v. Universitetet 1920; Professor 1926.

Adr.: Solgaarden 10. Ø.

Thaning, Erik, Sognepræst; f. 25. Maj 1872 i Sulsted; S. af Sognepræst J. G. Thaning; g. 28. Nov. 1901 m. Mathilde Bayer. Student 1890; cand. theol. 1896; præsteviet 1898; Sognepræst til Maglegaards Sogn fra 1918.

Adr.: Hartmannsvej 44. Charl.



Tharnæs, Sophus Charles, Skuespiller; f. 9. Marts 1900 i Kbhvn.; S. af Fru A. Tharnæs Rohde. 1919—21 Det kgl. Teaters Elevskole;

ved Folketeatret 1921—26; fra 1926 ved Det kgl. Teater.

Adr.: Aaboulevard 23. V.

Thastum, Janus, Direktør; f. 14. Jan. 1876 paa Skanderupgaard v. Lunderskov; S. af Grd.j. R. Jensen; g. 29. Nov. 1900 m. Caroline Marie Andersen. Udd. som Maskining.; tekn. Inspektør i Landbygningernes alm. Brandforsikring 1909—28; Direktør i samme 1928. R

Adr.: Amalievej 23. V.

Thaulow, Axel, Grosserer; f. 29. Nov. 1874 i Kbhvn.; S. af Gross. V. Thaulow; g. 1901 m. Agnete Rubeck. Oplært i Isenkrambranchen; Leder af V. Thaulow fra 1898; overtog Firm. 1906.

Adr.: Nordkrog 16. Hell.

Thaulow, Erland, Professor; f. 12. Marts 1879; S. af Oberstløjtn. S. L. Thaulow; g. 7. April 1910 m. Ebba Brammer. Student 1897; cand. polyt. 1903; Docent v. Polytekn. Lærestalt 1909; Professor 1918. R., D.M. p.p.

Adr.: Dronning Elisabeths Allé 7. S.

Thaulow, Thorkil, Oberstløjtnant, Kammerjunkere; f. 14. Jan. 1882 i Viborg; S. af Oberstløjtn. S. L. Thaulow; g. 22. Juni 1915 m. Else Sehested Juul. Sudent 1900; Premierløjtn. 1903; Kapajn 1915; Oberstløjtn. 1934. R., D.M. p.p.

Adr.: Toldbodvej 46. K.

Thaysen, Valdemar, Grosserer; f. 10. Maj 1882 i Kolding; S. af Købmand Chr. J. Thaysen; g. 1. Juni 1906 m. Helene Christensen. Handelskoleeks.; Repræsentant i A/S. Simonsen & Nielsen 1904—23; Prokurist 1923—27; eget Firma 1932.

Adr.: L. E. Bruunsvej 38. Charl.

Theilmann, Jens, Godsejer; f. 21. Juli 1865 i Løgstør; S. af Købmand og Brygger Hans Theilmann; g. 26. April 1892 m. Marie Lorenzen. Uddannet som Landmand. K², D.M.

Adr.: Østerbrogade 132. Ø.



Thelander, Henry, Tegner; f. 30. Marts 1902 i Kbhvn.; S. af Guldmed Niels Thelander; g. 31. Juli 1925 m. Inga Andersen. Tekn. Skole; Studieoph. i Tyskland; 1921 Statens Tegnælærer Kursus; Reklametegner, Illustrationstegner; Chef for Gutenberghus' Tegnestue i 7 Aar; free lancing siden 1933.

Adr.: Jens Kofodsgade 4. K.

Them, Th., Konsul; f. 11. Aug. 1872 i Starup v. Kolding; S. af Dyrlæge M. P. Madsen. Præliminæreks. 1888; cand. pharm. 1892; Apoteker i U. S. A. 1895—1904; i Danmark 1905—17; kgl.



edsvoren Translatør og Tolk i Engelsk 1905; 1929 Konsul for Fyrstendømmet Monaco.

Adr.: Carl Johansgade 2. Ø.



Therkelsen, Albert Henry, Grosserer; f. 8. April 1878 i Kbhvn.; S. af Hofskræder F. Therkelsen; g. 7. Aug. 1903 i Kbhvn. m. Emilie Michelsen. Volontør i Firm. Adolph Seligmann; Studierejser og Engagementer i England og Tyskland; Fuldm. hos Chr. Faber; Dir. for større Fabriksakts. i Odense; Likvidator i her-værende Kulakts.; Dir. i Kulimportfirma og fra 1919 Generalagent for en Række ledende Britiske Kulexportselskaber.

Adr.: Østerbrogade 1. Ø.



Thernøe, Karl-August Oskar, Bankbestyrer; f. 15. Nov. 1886 i Kbhvn.; S. af fh. Forvalter F. C. Thernøe; g. 17. Jan. 1911 m. Ela Flindt. Ansat v. Intendanturen 1908—19; Kass. i Landmandsbanken 1919; Fuldm. i samme 1924; Bestyrer i sammes Søborg Afd. 1927.

Adr.: Kildebakkegaards Allé 230. Søborg.

Therp, Jens Julius Strøm, Direktør; f. 14. Dec. 1887 i Kbhvn.; S. af Gross. Joachim Therp; g. 15. Maj 1917 m. Karen Dobert. Præliminær-eks. 1905; udd. i Manufakturbranchen; Rejsende i Udlandet; derefter egen Virksomhed; Direktør i Firmaet Lysberg Hansen & Therp.

Adr.: Parkvænget 21. Hell.



Thiele, Frederik Axel, Instrumentmager; f. 25. Febr. 1866 i Kbhvn.; S. af Optikus, Fabrikant Johan Christian Thiele; g. 20. Febr. 1915 m. Helga Helene Fog. 1. Del af Artium 1883; derefter Prof. Jürgensens mekaniske Etablissement; derefter eksam. polyt.; i 1888 indtraadt i Firm. F. A. Thiele; 1891 Eneindehaver; Leverandør og kgl. Hof-Optikus fra 1931.

Adr.: Købmagergade 3. K.

Thiele, Johannes, Direktør; f. 12. Nov. 1869 i Kbhvn.; S. af Professor Th. N. Thiele; g. 16. Maj 1895 m. Anna Elisabeth Dorothea Wedell-Wedellsborg. Ansat i Forsikrings-Aktieselskabet Skjold 1894; i Arbejdsgivernes Ulykkesforsikr. fra 1900.

Adr.: Bernstorffsgade 25. V.

Thiele, Just Andreas, Kommandørkaptajn; f. 30. Marts 1889 i Skanderborg; S. af By- og Herredsfoged F. A. Thiele; g. 14. April 1923 m. Mette Marie Benzon. Sekondløjtnant 1910; Kaptajn 1920; Orlogskaptajn 1927; Adjutant hos H. k. H. Kronprinsen 1929—32; Kommandørkaptajn 1936. R., Fr.VIII M.M., H.H.T., M.f.D.R., p. p.

Adr.: Enghaven. Klampenborg.



Thiele, Svend, Direktør; f. 5. Maj 1898 paa Fred.berg; S. af kgl. Hof Optiker F. A. Thiele; g. 7. Febr. 1925 m. Regitze Kiær. Student 1917; cand. phil. 1918; udd. som Optiker i Danmark, Amerika og Tyskland; derefter ansat hos F. A. Thiele; 1920 Medstifter og Dir. for Nordisk Optisk Komp. A/S.

Adr.: Købmagergade 62—64. K.

Thiele, Valdemar, Direktør; f. 6. Dec. 1881 i Kbhvn.; S. af Bogtrykker Sophus Thiele; g. 25. Marts 1920 m. Rigmor Hansen. Ansat i Arbejdsgivernes Ulykkesforsikring 1898—1918; adm. Direktør for Nordisk Genforsikrings-Selskab fra 1920. R.

Adr.: Grønningen 21. K.



Thielson, Oscar, Frihavnsdirektør; f. 24. Aug. 1887 i Kbhvn.; S. af Direktør for Frihavnen Evald Thielsen; g. 22. April 1913 m. Ebba Herforth. Student 1905; cand. jur. 1911; Sekr. ved Kbhvns. Frihavns-Aktieselskab 1912; Underdirektør 1928; adm. Direktør 1932.
Adr.: Lykkevej 8. Charl.



Thielst, Christian, Direktør; f. 31. Aug. 1877 i Sønderjylland; S. af Propr. I. M. Thielst; g. 29. Juni 1903 m. Marie Nissen. 1903—17 Medindehaver af Firm. Brødr. O. og C. Thielst; 1917—32 adm. Direktør for »Dansk Veritas«.
Adr.: Fredericiagade 21. K.

Thies, Vilh. Alfred, Restauratør; f. 19. Aug. 1880 i København; S. af Sadelmager Johan Thies. Uddannet som Kok 1897—98, Statens Undersøgelingsbaad »Thor«; derefter D.F.D.S og Dampskibsselskabet »Thord«; derefter overtaget Marketenderi paa Asiatisk Plads, Strandgade; fra 1924 overtaget Nørre Central Café; fra 1929 Gl. Bræddehytte, Vesterbrogade og fra 1934 Thies Restaurant, Kødbyen.
Adr.: Halmtorvsvej 46 III. V.



Thisted, Henry, Vicebrandchef; f. 11. Sept. 1870 i Kbhvn.; S. af Faktor E. P. C. Thisted; g. 20. Dec. 1901 m. Margrethe Kessel. Cand. polyt. 1893; ansat ved Kbhvns Brandvæsen fra 1897; Vicebrandchef 1930. R.
Adr.: V. Voldgade 80. V.

Thoft, P. N., Udskrivningschef; f. 24. Nov. 1871 i Salling; S. af Grdj. Lund Thoft; g. 15. Maj 1897 m. Signe Nielsen. Ansat v. Udskrivningsvæsenet fra 1896; Udskrivningschef 1920. R., D.M.

Adr.: Gentoftevej 11. Aarhus.

Tholl, Th. S., Vicedirektør; f. 22. Juni 1867 i Mariager; S. af Th. Sørensen; g. 22. Maj 1895 m. Olga Kirstine Jensen. Ansat i Postvæsenet 1883—1921; Underdirektør i Livsforsikringselskabet Hafnia 1921; Vicedirektør 1932. R.

Adr.: Carit Etlarsvej 2. V.



Tholle, Johannes, Havearkitekt; f. 15. Nov. 1891 i Marstal; S. af Provst Th. Tholle; g. 29. Marts 1914 m. Helga Andersen. Præliminær-eks. 1908; Havebrugskandidat 1914; Havearkitekt fra 1918.

Adr.: Lauritz Sørensens Vej 2. F.

Tholstrup, Henrik, Direktør; f. 14. Jan. 1893 i Snoldelev; S. af Mejeriejer R. Tholstrup; g. 13. Marts 1922 m. Else Hanson. Student 1909; udd. ved Mejerivæsen; Direktør for A/S. Andelmejerierne Mælkesalg fra 1923.

Adr.: Vesterbrogade 140. V.



Tholstrup, Lauritz, Direktør, Konsul; f. 4. Sept. 1896; S. af Proprietær R. Tholstrup; g. m. Inger Bay. Student 1915; Købmandsskolen 1917; i Marokko 1919—30; Dansk Konsul; ansat i Vacuum Oil Co. A/S. Kbhvn. fra 1930; adm. Direktør 1935. R. p. p.

Adr.: Vingaards Allé 14. Hell.

Thomas, Lemont Knud, Toldkontrolør; f. 27. Jan. 1890 i Kbhvn.; S. af Murer Valdemar Thomas; f. 8. Aug. 1915 m. Marie Kristine Knudsen. Præliminær-eks.; ansat v. Toldetaten fra 1907.

Adr.: Bakkevej 5. F.



Thomsen, Rolf, Grosserer og Fabrikant; f. 30. Okt. 1877 i Kbhvn.; S. af Cigarfabrikant Carl Thomsen; g. 30. Jan. 1918 m. Else Marie Martens. Præliminæreks. 1893; udd. i Faderens Fabrik; 1902—06 Bestyrer af Fabriken; 1906 overtaget Fabriken sammen m. Fabrikant Asgar Nyrop; 1913 Eneindehaver.

Adr.: Nyhavn 31. K.

Thomassen, Ejnar, Forfatter, Oversætter; f. 23. Sept. 1881 i Kbhvn.; S. af Tobaksfabrikant Carl Thomsen; g. 1. Febr. 1918 m. Agnes Rossing.

Adr.: Egehøjvej 19. Charl.



Thomsen, Aage, Afdelingschef; f. 4. Okt. 1894 i Kbhvn.; S. af afd. Afdelingschef Thomsen; g. 21. Jan. 1921 m. Edith Frederiksen. Udd. i Manufakturbranchen; 1913 ansat som Ekspedient hos C. P. Lauridsen & Co.; fra 1916 hos Brdr. Andersen; 1921 Afdelingschef hos samme.

Adr.: Blegdamsvej 8. N.



Thomsen, Aage Juhl, Kapelmester; f. 22. Aug. 1899 i Raarup; S. af Inspektør Hans Frederik Juhl Thomsen; g. 7. April 1928 m. Elna Madsen. Musikudd.; 1928 Kapelmester i Arena; 1928—31 i Industrikaféen; 1932—33 i Valencia; 1933 National-Scala og Lorry.

Adr.: N. Jespersensvej 4. F.



Thomsen, August, Guldsmed; f. 17. Jan. 1892 i Kbhvn.; S. af Guldsmed August Thomsen; g. 19. Sept. 1934 m. Henny Elmsøe. 1909—10 udd. som Sølvsmed i Kbhvn. hos Aug. Thomsen; Studierejse i Tyskland; 1910 ans. hos Aug. Thomsen; siden 1923 Direktør for Firmaet A/S Thomsen; fra 1934 Eneindehaver. Sølvvarefabrik knyttet til Firmaet.

Adr.: Bredgade 28. K.



Thomsen, Edmund Gilbert, Kontorchef; f. 23. Nov. 1873 i Kbhvn.; g. m. Karen Elvira Larsen. Handelseks. 1895; udd. i Assurancevirksomhed; 1906 Bogholder i »National«; fra 1913 Kontorchef i samme Firma.

Adr.: Urbangade 5.

Thomsen, C. Falk, Ejendomsmægler; f. 20. Sept. 1882 i Egerup; S. af Smedemester U. K. S. Thomsen; g. 24. Aug. 1907 m. Maren Andersen. Statseksamin. Ejendomsmægler 1932.

Adr.: Bagerstræde 2. V.



Thomsen, Edvard, Professor, Arkitekt; f. 9. Jan. 1884 i Kbhvn.; S. af Malerm. Johan Thomsen; g. 18. Juni 1934 m. Edel Dahl, Afg. fra Kunstakademiet 1914; Assistent ved samme 1918; Professor 1920. R. p.p.

Adr.: Charlottenborg, Kongens Nytorv. K.



Thomsen, Else, Gymnastikinspektør; f. 25. April 1879 i Høm v. Ribe; D. af Landmd. M. H. Thomsen. Lærerindeeks.; Gymnastikudd. paa Statens Gymnastikinstitut samt paa Gymnastikafd. v. Universitetet i Helsingfors; paa Studerejse i Udlandet. Fortjensmedaljen i Guld.
Adr.: Mariendalsvej 20. F.

Thomsen, Emil Marius, cand. polyt., Raadgivende Ingeniør; S. af Murermester H. Thomsen; g. 30. Maj 1915 m. Olga Marie Jørgensen. 1897—99 paa Orlogsværftets Maskinværksted; 1899—1903 Marinens Skole for Skibsbygning og Maskinvæsen; 1903—1908 v. Flaadens Maskinkorps; 1912 Afgangseks. som Maskiningeniør fra Polyt. Læreanst.; s. A. Ing. hos B. & W.; 1912—1936 Raadgivende Ingeniørforr.
Adr.: Vestre Boulevard 42. V.



Thomsen, Erik, Fløjtenist; f. 24. Aug. 1908 paa Fred.berg; S. af Kapelmusikus Jul. Thomsen; g. 24. Marts 1933 m. Minna Hansen. Student 1927; cand. phil. 1928; studeret Musik hos kgl. Kapelm. Holger Gilbert-Jespersen; Det kgl. Musikonservatorium, Professor Marcel Moyse, Paris, ved Legater fra Statsradiofonien; ansat ved Statsradifonien (Konkurrence) 1931; og samme Aar 1ste Fløjtenist; Solist ved Tivoli Koncertsal; Radioens Torsdags-Koncerter og Folkekoncerter, vore Kammermusikforeninger og Fløjtekvartetens Koncerter.
Adr.: Borups Allé 103. N.

Thomsen, Erik, Ingeniør; f. 22. Sept. 1886 i Struer; S. af Postmester H. B. Thomsen; g. 6. Nov. 1914 m. Aase Doris Tofft. Præliminæreks.; udlært som Maskinarbejder; 1907 Maskinist-skole; 1911 Maskinteknikum; s. A. Salgsingeniør ved Accumulatorfabrikken Hagen i West-



falen der 1918 gik over til A/S Accumulator-Fabrikken, Lyngby.

Adr.: Nyelandsvej 96. F.

Thomsen, Knud, Ingeniør; f. 13. Oktbr. 1873 i Kbhvn.; S. af Bogtrykker C. Th. Thomsen; g. 28. Aug. 1900 m. Ingeborg Helbig. Udd. paa Marinens Ingeniør Skole paa Orlogsværftet; 1900—06 egen Forr. i Buffalo; 1906 startet Ingeniørfirm. K. Thomsen & Co.
Adr.: Studiestræde 35. K.



Thomsen, Knud Erik Gad, Ingeniør, cand. polyt.; f. 16. Jan. 1908 i Aalborg; S. af Overlærer A. Thomsen; g. 21. Maj 1935 m. Annette Wellmann. Student 1926; cand. polyt. 1931; Assist. v. Polytekn. Læreanst.; 1933—36 Ing. v. A/S Sadolin og Holmblad; 1936 Forretningsfører for A/S Kemisk Værk Køge.
Adr.: Hallsallé 5. V.

Thomsen, Mathias, Professor, Dr. phil.; f. 9. Oktbr. 1896 i Kbhvn.; S. af Viktualiehdrl. Th. Thomsen; g. 1930 m. Ellen Nielsen. Student 1915; mag. sc. 1920; Dr. phil. 1927; Lektor v. Landbohøjskolen 1920; Prof. 1927.
Adr.: Sct. Kjeldsgade 14. Ø.

Thomsen, Oluf, Professor ved Universitetet, Dr. med.; f. 21. Aug. 1878; S. af Sagf. M. C. A. Thomsen; g. 27. Febr. 1926 m. Else Rosenquist. Student 1895; med. Eks. 1902; Dr. med. 1905; Afd.forst. v. Statens Seruminstitut 1911—20; Forst. f. Univ.s Institut for alm. Potologi 1920.
Adr.: Juliane Mariesvej 22. Ø.

Thomsen, Povl, Overretssagfører; f. 18. Novbr. 1874 i Kbhvn.; S. af Gross. T. P. Thomsen; g. 7. Decbr. 1911 m. Ellen Agnes Møller. Student 1892; cand. jur. 1898; Overretssagf. 1903.
Adr.: Sct. Annæplads 7. K.

Thomsen, T. C., Ingeniør, cand. polyt.; f. 26. April 1882 i Vejle; S. af Restauratør Henrik Thomsen; g. 1932 m. Elly Bjørk Wallin. 1905—19 Ing. hos forsk. Olieelskaber i Ind- og Ud-



land; fra 1919 Dir. i forsk. Aktieselskaber; fra 1930 for Akts. I. Krüger.

Adr.: Kristiansgade 22. K.

Thomsen, Th. E., Professor; f. 2. Aug. 1883 i Ejer; S. af Dyrslæge Andreas Thomsen; g. 4. Juni 1908 m. Astrid Lysholm. Studeret v. teknisk Højskole i Zürich 1902—07; Prof. v. Polyt. Læreanst. 1915. R., D.M.

Adr.: Valbirkvej 12. Hell.



taget Agenturet for Western Union Telegraph Company.

Adr.: Vesterport 217. V.

Thomsen, Viggo Brummer, Statsadvokat; f. 1. Maj 1883 i Odense; S. af Postm. Søren Thomsen; g. 21. Decbr. 1917 m. Olga Charlotte Nilsson. Student 1900; cand. jur. 1909; Ass. i Justitsmin. 1912—19; Statsadvokat 1919. R.

Adr.: Vodroffsvej 37. V.



Thomsen, Thomas, Museumsinspektør; f. 14. Juni 1870 i Næstved; S. af Prokurator Sigismund Thomsen; g. 31. Maj 1900 m. Dora Hansen. Student 1888; cand. phil. 1889; ansat v. Nationalmuseet fra 1894; Insp. fra 1919; Leder af den etnografiske Samling fra 1921. R.

Adr.: Smallegade 42. F.

Thomsen, Thomas Svend, Apoteker; f. 10. Marts 1874 paa Kristianshavn; S. af Skibstømrer Jens Thomsen; g. 8. April 1902 m. Elise Segelcke. Cand. pharm. 1897; cand. phil. 1902; Apoteker Gl. Kongevej 1925.

Adr.: Forhaabningsholms Allé 2. V.

Thomsen, T. K., Ingeniør; f. 26. April 1888 i Brønderslev; S. af Grdij. A. C. Thomsen; g. 20. Marts 1917 m. Anna Margrethe Hansen. Student 1909; cand. polyt. 1915; Medindehaver af Ingeniør og Entreprenørfirmaet Wright, Thomsen og Kier fra 1918.

Adr.: Jahnsensvej 6. Gentofte.

Thomsen, V., Assurandør; f. 18. Febr. 1869 i Kbhvn.; S. af kgl. Hof Manufaktur Otto Thomsen; g. 18. Aug. 1909 m. Agnes Kongsted. Udd. i Manufakturbranchen; 1914 indtraadt i Firm. A. Jessen & Co.; 1927 Eneindehaver; 1922 over-



Thorbek, Viggo, Fabrikant, cand. pharm; f. 9. Novbr. 1886 i Odense; S. af Overlærer Kr. Thorbek; g. 1° 1910 m. Ingeborg Nielsen (d. 1934), g. 2° 1936 m. Ebba Fahrenholtz. Cand. pharm. 1909; 1913—17 Medindehaver af Sæbefabrikken Iris; oprettede 1917 eget Firma m. Fabrikation af Essenser, fra 1928 tillige af kosmetiske Artikler under Firmaavn Parfumerie Sitho; startede 1932 Parfumerie Lafoga.

Adr.: Jægersborgvej 54. Lyngby.



Thorbjørnsen, Johannes, fh. Skoledirektør; f. 27. Aug. 1863 i Hobro; S. af Skoleinsp. Thorbjørn Thorbjørnsen; g. 7. Juni 1892 m. Valborg Sehested. Student 1882; cand. theol. 1888; Skoledirektør 1911—33. R., D.M.

Adr.: Danasplads 12. V.

Thorengaard, Maro, Grosserer, f. 15. Juni 1884 i Aarhus; S. af Hotelejer N. Thorengaard; g. 1914 m. Hertha Warnken. Handelsmæssig Udd.; Grossererborgerskab 1916; etabl. 1907.
Adr.: Skindergade 31. K.

Thorkil-Jensen, Niels, Professor; f. 2. Febr. 1894 paa Fred.berg; S. af Mejerist Niels Jensen; g. 7. Jun 1919 m. Hanne Birk. Landinspektørens. 1917; ansat v. Landbohøjskolen fra 1917; Prof. 1925. R.
Adr.: Gasværksvej 10 A. V.

Thorlacius, Gunnar, Direktør; f. 22. Febr. 1889 i Hornborg; S. af Provst Johs. Thorlacius. Student 1906; cand. jur. 1912; Sagførerforr. 1918—31; siden Dir. for Byggeforr.
Adr.: Rysensteensgade 14. V.

Thorlacius-Ussing, Viggo, Direktør, Kunsthistoriker; f. 9. Jan. 1891 i Ørbæk; S. af Sognepræst L. K. K. Ussing; g. 28. April 1923 m. Margrethe Hjort. Student 1909; ansat v. Statens Museum for Kunst fra 1919; Inspektør I 1931—35; Direktør i Ny Carlsbergfondet 1935; Leder af Statens kunsthist. Fotografisaml. fra 1922.
Adr.: Nyelandsvej 88. F.



Thornberg, Julius Carl Ferdinand, Violinist i Det kgl. Kapel; f. 13. Aug. 1883 i Helsingør; S. af Snedkerm. Carl Johan Thornberg; g. 28. Juni 1919 m. Elli B. L. W. Swierzy. Violinist i Det kgl. Kapel 1900—04; Koncertrejser i Europa 1904—23; Det kgl. Kapel fra 1923; Koncertmester 1930.
Adr.: Amager Fælledvej 43. S.

Thornberg, Th. M., Oberst; f. 29. Marts 1865 i Svaneke; S. af Sadelmager H. Thornberg; g. 23. Febr. 1905 m. Ulla Hansen. Sekondløjtn. 1885; Kaptajn 1905; Oberstløjtn. 1915; Oberst 1921; Kommandant p. Bornholm 1925. K², D.M.
Adr.: Drosselvej 14. F.

Thorngreen, Rognald, Grosserer; f. 2. 8. Juni 1888 i Kbhvn.; S. af Dir. Th. Thorngreen. Udd. i Udlandet; De Brocke Handelsskoler; 1916 Prokurist i Firm. Th. Thorngreen.
Adr.: Skindergade 39. K.

Thorngreen, Th., Direktør; f. 7. April 1855 i Kbhvn.; S. af Gross. Andreas Thorngreen; g. 16. Oktbr. 1885 m. Rasmine Rasmussen. Handelsudd. og udlært Bødker; 1880 overtog Firmaet Thorngreen.
Adr.: Vimmelskaftet 46—48. K.

Thorning-Petersen, Kai, Direktør; f. 14. Oktbr. 1892 i Kbhvn.; S. af Gross. Rudolph Petersen; g. 17. Febr. 1922. Udd. i Firm. Rud. Petersen; 1910—12 i Udlandet i Silkevareforr. og Fabrck.; 1912 tilbage til Firm.; 1926 overtog Forr., der 1932 blev A/S; Direktør for samme.
Adr.: Østergade 61. K.

Thornval, Anders, Professor, Dr. med.; f. 15. Decbr. 1883 i Obbekjær v. Ribe; S. af Pensionist Rasmus Andersen; g. 9. Juli 1924 m. Kate Hansen. Student 1901; med. Eks. 1908; Dr. med. 1917; Prof. v. Unversit. 1927.
Adr.: Lundehusvej 12. Ø.

Thorsen, C. C., Bankdirektør; f. 23. Juni 1890 paa Fred.berg; S. af Overpolitibetjent H. Thorsen; g. 3. Septbr. 1915 m. Karen Paustian. Udd. i Bankvæsen i Ind- og Udland; Best. af Folkebankens Nørreport Afd. 1919—29; Dir. i Folkebanken for Kbhvn. og Fred.berg fra 1929.
Adr.: Frederiksborggade 4. K.

Thorsen, Christian, Redaktør; f. 10. April 1874 i Fredsø; S. af Lærer Peder Thorsen. Lærereks. 1894; Student 1902; cand. polit. 1906; Red. af forsk. Fagblade fra 1915. R.
Adr.: Ordrupvej 28. Charl.



Thorsen, Ejnar, Ingeniør, cand. polyt.; f. 19. Dec. 1890 i Skovlunde v. Vejen; S. af Konsulent Jens Thorsen; g. 28. Dec. 1920 m. Meta Petersen. Student 1910; cand. polyt. 1915; Sekondløjtn. 1916; Udd. i U. S. A. 1917—19; Medindehaver af Ingeniør- og Entreprenørfirmaet Monberg og Thorsen 1919; Medl. af Best. for Vejen Trælashandel og f. S. Dyrup og Co.
Adr.: Gruts Allé 12. Hell.

Thorsen, Fritz Vilhelm, Kasserer og Afdelingsbestyrer; f. 15. Oktbr. 1888 paa Fred.berg; S. af pens. Overbetjent H. Thorsen; g. 22. Sept. 1925 m. Mathilde Rasmussen. Realeks. 1904; Student 1908; ansat i Bikuben fra 1904; Bestyrer, Lindevang Afd., 1936.
Adr.: Anker Hegaardsgade 2. V.

Thorsen, Jens Christian, Grosserer; f. 12. Dec. 1884 Salling; S. af Gartner A. Thorsen; g. 2. Juli 1907 m. Ida Rasmussen. Udd. som Gartner; overt. Eksportforr. S. Petersen & Co. 1922; Gross.-Borsk. 1922; overt. Amer. Frugtimport 1930.
Adr.: Nr. Farimagsgade 47. K.



Thorsen, Julius Viktor, Grosserer; f. 1. Maj 1886 i Aalborg; S. af Bygningsnedker V. Thorsen; g. 26. Decbr. 1916 m. Marie Thomsen. Handelsudd.; 1919 Kontorchef i A/S The Dominio Belting Co.; 1930 selvst. Grosserervirksomhed.
Adr.: Blegdamsvej 4. N.



Thorsen, Oluf, Tandlæge; f. 15. Oktbr. 1887 i Nakskov; S. af Købmd. I. T. Thorsen; g. 28. April 1917 m. Paula Güllich. Student 1907; Tandlæge 1910.
Adr.: V. Voldgade 12. V.



Thorsen, Poul, Fabrikant; f. 5. Febr. 1884 i Aalborg; S. af Margarinefabrkt. Bernhard Thorsen; g. 15. Septbr. 1931 m. Agnes Kristiane Petersen. Student 1902; Købmandsudd. i Udlandet; derefter ansat i Aalborg Margarinefabrik; overtog samme 1916; omdannet den til A/S i 1921, adm. Dir. til 1923; 1927 Magarinefabrk. og Kunstflødefabrikant i Kbhvn.
Adr.: Gyldenløvesgade 10. K.

Thorsen, Sigurd, Kontorchef; f. 5. Maj 1894 paa Fred.berg; S. af Sagf. S. M. Thorsen; g.

29. Oktbr. 1920 m. Anne Grethe Nielsen. Student 1913; cand. jur. 1919; ansat i Kbhvns. Magistrat fra 1920; Kontorchef 1931. R.
Adr.: Maglemosevej 29. Charl.



Thorsen, Svend, Redaktør, Protokolsekretær; f. 28. Jan. 1895 i Viby v. Aarhus; S. af Grdj. P. Aug. Thorsen; g. 17. Decbr. 1922 m. Annemarie Nissen. Student 1914; cand. phil. 1915; Protokolsek. i Folketinget 1933; tillige Presse-attaché i Nationalbankens Valutakontor fra 1935.
Adr.: P. Bangsvej 159. Valby.

Thorsteinsson, Thorstein, Højesteretssagfører; f. 2. Septbr. 1889 i Kbhvn.; S. af Gross. G. Schewing Thorsteinsson; g. 23. Septbr. 1916 m. Ebba Hansen-Raun. Student 1908; cand. jur. 1914; Overretssagf. 1918; Højesteretssagf. 1933.
Adr.: Skovvangen 18. Charl.



Thortsen, Axel, Direktør; f. 22. April 1881; S. af Oberst Axel Thortsen; g. 1. Juli 1904 m. Ebba Boas. Udd. i Kbhvn., Hamborg, London; Dir. for A/S Jernkontoret 1905—16; Dir. for Carl Norstrand 1916—26; Dir. for Andromeda Handels-Akts. 1927.
Adr.: Ribegade 6. Ø.

Thorup, Carl Lauritz, Grosserer; f. 26. April 1888 i Kbhvn.; S. af Skomagern. L. I. Thorup; g. 16. Oktbr. 1917 m. Gudrun Sørensen. Præliminæreks. 1904; Handelsskole 1904—08; Sekondløjtn. 1908; Ansættelse i Firm. Sophus Berendsen A/S 1904—17; Direktør i Dansk Disousgasfabrik A/S 1917—19; Gross. Børgerskab



Larsen; g. 19. Juli 1935 m. Gross. Einar Georg Klitholm. 1922—26 Udd. i New York; 1926—31 Forr. i Buenos Aires; fra 1931 Forr. i Kbhvn.; fra 1934 Forr. i Vimmelskiftet; Eksamineret Lesquedeui Skønhedspleje.

Adr.: Vimmelskiftet 42. K.

1919; etabl. samtidig; Medl. af Grosserer Societets Repræsentantskab.

Adr.: Nytorv 13. K.

Thorup, Peter, Sagfører; f. 15. Juli 1872 i Hammel; S. af Klædefabrikant Theodor Thorup; g. 25. Decbr. 1901 m. Agnes Elisabeth Nielsen. Eksam. jur. 1900; Sagf. i Kbhvn. fra 1903.

Adr.: Frideriksborggade 23. K.

Thorup, Poul Theodor, Landsretssagfører; f. 26. Juni 1904; S. af Sagf. Peter Thorup; g. 19. Aug. 1930 m. Else Christensen. Cand. jur. 1929; Landsretssagf. 1933.

Adr.: Frederiksborggade 4. K.

Thorup, Viggo, Højesteretsdommer; f. 28. Okt. 1876 i Randers; S. af Kommuelærer L. P. Thorup; g. m. Anna Cecilie Alberta. Student 1895; cand. jur. 1901; Byretsdommer 1919; Landsrettsdommer 1923; Højesteretsdommer 1929.

Adr.: Lemchesvej 28. Hell.

Thrane Albert, Kontorchef; f. 28. Febr. 1885 i Aalborg; S. af Birkedommer Albert L. H. Thrane; g. 7. Novbr. 1923 m. Gerda Abildgaard. Student 1903; cand. jur. 1910; ansat i Finansmin. 1912; Kontorchef 1935.

Adr.: Sundvej 6. Hell.

Thrane, Christian, Kontorchef; f. 8. April 1878 i Aalborg; S. af Birkedommer Albert L. H. Thrane; g. 7. April 1906 m. Edel Nielsen. Student 1896; cand. jur. 1904; ansat i Finansmin. 1905; Kontorchef 1926. R.

Adr.: Bredgade 51. K.



Thrane-Klitholm, Gerda, Frue, Frisørmester, f. 29. Jan. 1897 i Kbhvn.; D. af Malerm. Peter



Thuborg, Anders, Forfatter, mag. art. f. 17. Jan. 1887 i Odby; S. af Stenhugger Bertel Nielsen; g. 14. Juli 1928 m. Dr. phil. Ellen Breede.

Adr.: Ejderstedgade 10. V.



Thuren, Ejnar Kristian, Arkitekt; f. 3. Maj 1877 paa Fredberg; S. af Arkitekt, Prof. Chr. L. Thuren. Præliminæreks. 1893; Afgangseks. fra Kunstakademiet 1903; Studierejser i Udlandet.

Adr.: Nyvej 1 A. V.

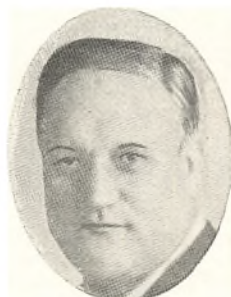

Thygesen, Aage, Koncertsanger; f. 22. Novbr. 1892 i Jebjerg, Jyll.; S. af Kommuelærer Laurids Thygesen; g. 26. Novbr. 1916 m. Ellen Ryge. Udd. hos Anders Brems; Det kgl. Teaters Operaskole og i Italien; siden 1920 knyttet til Gramofonselskaberne Polyphon og Columbia.

Adr.: Gl. Kongevej 164. V.

Thygesen, Peder, Professor; f. 20. Juli 1865 i Strellev i Vestjylland; S. af Snedkerm. Thyge Pedersen; g. 9. Juni 1903 m. Kirstine Madsen.



Landinspektøren. 1897; Docent v. Polyt. Læreanst. 1901; Prof. 1911—35. R., D.M. p.p.
Adr.: Sct. Kjeldsgade 14. Ø.



Thygesen, Thyge, Operasanger ved Det kgl. Teater (Tenor); f. 16. Marts 1904 i Kbhvn.; S. af Prof. Peder Thygesen; g. 1933 m. Margherita Flor. Cand. phil.; Elev af Det kgl. Musikkonserv. og Giuseppe Boralevi, Paris; fra 1931 v. Det kgl. Teater.

Adr.: Strandvej 32 C. Ø.



Thyregod, Andreas, Kapelmester; f. 5. Marts 1903 paa Fredberg; S. af Købmd. A. Thyregod; g. 7. Aug. 1927 m. Agnes Elisabeth Jensen. Udd. i Violin hos kgl. Kapelmusikus Chr. Sandby og Max Schlütter, Teori hos Organist Buckhardt; Ass. i Det kgl. Kapel og Filharmonisk Orkester; 1926—27 Kapelmester paa Nørrebros Teater, 1928—29 paa Fønix Teatret og 1928 Hotel Phoenix; fra 1929 Kapelmester paa Kong Frederik og Hotel d'Angleterre.

Adr.: Slotsvej 7.

Thyregod, Oskar, Industribibliotekar, mag. art., f. 3. Maj 1875 i Ans; S. af Forfatter C. A. Thyregod; g. m. Rose Harrel. Student 1894; mag. art. 1900; Bibliotekar v. Industriforeningens Bibliotek fra 1912.

Adr.: Kastelsvej 19. Ø.



Thyrring, A., Direktør, Grosserer; f. 28. Juni 1889; g. 31. Marts 1920 m. Anine Hansen. Udd. i Kornfirmaet Wm. H. Smith 1904-08; 1908-23 i »Københavnske Sø-Assurance«; 1916 Prokurist; 1923 Medstifter af og Direktør for Firmaet »Danske Retro«.

Adr.: Havnegade 53. K.



Thürmer, F. C., Fabrikant, Grosserer; f. 7. Septbr. 1864 i Laurvig, Norge; S. af Bygmester F. Thürmer; g. 12. Aug. 1892 m. Sophie Hansen. Afg. fra Grüners Handelsakademi; etabl. under Firm. Thürmer & Co. 1898; egen Fabrik 1917; beklæder en Række Tillidshverv i Maskin- og Værktøjsbranchen; i Børsens Voldgiftsudv. og i Standardiseringsraadets Udvalg.

Adr.: Pileallé 27 A. F.



Thøfner, Axel Georg Sophus, Direktør; f. 22. Aug. 1886 i Kbhvn.; S. af Dir. Sophus Charles Thøfner; g. 7. Juni 1924 m. Iris Margrethe Wendelboe. Udd. som Gas-, Vand- og Blikkenslagermester; Borgerskab 1911. Har udført Sanitetsarbejde m. m. v. en Række Hosp. og off. Bygninger; Dir. for Firmaet A. og S. C. Thøfner, da dette 1927 omdannedes til Akts.

Adr.: Rysensteensgade 6. V.

Thøgersen, Jens Roikjær, Fabrikant; f. 2. Oktbr. 1883 i Ørum pr. Bedsted; S. af Lærer P. C. Thøgersen; g. 5. Juli 1913 m. Valborg



Klitz, Udd. som Boghandler; i Udlandet ved Æskefabrikation; 1912—18 ved Waldorff som Driftsleder; startede 1918 N. K.
Adr.: Hessensgade 12. V.



Thøyer, Vilhelm, edsvoren Skibsmægler; f. 13. Jan. 1876 i Kbhvn.; S. af Forgylder Chr. Thøyer; g. 30. Maj 1900 m. Sophie Jørgensen. 1890 til Mæglerfirm. Petersen, Møller & Hoppe og arbejdede der indtil 1928; tog 1897 Skibsmæglereks. og fik 1906 Bestalling som edsvoren Skibsmægler.
Adr.: St. Kongensgade 114. K.

Tiemroth, Christian, Overretssagfører; f. 13. Decbr. 1879 i Kbhvn.; S. af Dir. C. F. Tiemroth; g. 11. Decbr. 1906 m. Karen Margrethe Hansen. Student 1898; cand. jur. 1905; Overretssagfører 1907. R. p.p.
Adr.: Rosenvængets Sideallé 1. Ø.

Tillisch, Carl Johan, Vekselerer; f. 17. Oktbr. 1884 paa Gunderup; S. af Forp. Nikolaj Tillisch. ansat i Bankierfirm. Rubin og Bing 1901; i Kbhvn. Laane- og Diskontobank 1906; Kontorchef 1912—18; etabl. Firm. Bützow og Tillisch 1918.
Adr.: Hammerensgade 1. K.

Tillisch, Chr. F. F., Kaptajn, Kammerjunker; f. 5. Aug. 1886 paa Aunsøgaard; S. af Kammerjunker, Forpagter Fritz Tillisch; g. 4. Juli 1912 m. Emma Schaffalitzky de Muckadell. Student 1904; Premierløjtn. 1908; Kaptajn 1919. R., D.M. p.p.
Adr.: Viggo Rothesvej 27. Charl.

Tobiesen, Erik Frits, Landsretssagfører; f. 4. Juli 1899; S. af Overlæge, Dr. med. F. Tobiesen; g. 1924 m. Vibeke Godske-Nielsen. Cand. jur. 1922; Landsretssagf. 1926.
Adr.: Ny Vestergade 13. K.

Tobiesen, Frits, Overlæge, Dr. med.; f. 24. April 1866 i Kbhvn.; S. af Oberstløjtn. H. J. C. Tobiesen; g. 20. Jan. 1897 m. Ella Leth. Student 1884; med. Eks. 1891; Dr. med. 1895; Overlæge 1906.

Adr.: Østerbrogade 44. Ø.

Toft, Edv. A., Vicedirektør i Kbhvns. Skattevæsen; f. 18. April 1883 i Aalborg; S. af Hus-ejer A. C. Andreassen; g. 10. Novbr. 1911 m. Ellen Kirstine Jensen. Student 1902; cand. jur. 1909; ansat i Kbhvns. Skattedirektorat fra 1910; Vicedirektør 1930.

Adr.: Østerbrogade 54 D. Ø.

Toft, Knud, Underdirektør i Firmaet Jens Toft; f. 5. Aug. 1902 i Kbhvn.; S. af Gross. Jens Toft; g. 9. Maj 1928 m. Gerty Sørensen. Udd. i Firm. Jens Toft fra 1920; Prokurist 1927.

Adr.: Ny Toldbodgade 5. K.



Tofte, Vilhelm, Toldkasserer; f. 8. Febr. 1870 i Kbhvn.; S. af Toldforvalter Fritz Tofte; g. 14. Juni 1898 m. Elise Sørensen. Ans. i Toldvæsenet 1886; i Finansmin.s 2. Revisionsdepartement 1889; Fuldm. 1911; Kontorchef i Toldrevisionsdepartementet 1920; Chef for Toldkassererkontoret paa Kbhvn.s Toldbod 1926. R.
Adr.: Sortedamsdossering 65 B. Ø.

Toftgaard, Jens, Direktør, cand. polit.; f. 22. Decbr. 1889 i Langaa paa Fyn; S. af Snedkerm. Rasmus Toftgaard; g. 25. Oktbr. 1919 m. Margrethe Uldall Juhl. Student 1908; cand. polit. 1914; Dir. i Bikuben 1935; Redaktør af Værket »Det Danske Toldvæsen«. R.
Adr.: Serridslevvej 6. Ø.

Tognarelli, Scandio, Musikdirektør; f. 17. Juni 1892 i Göteborg; S. af Billedhugger, Operasanger C. Tognarelli; g. 18. Febr. 1925 m. Frida Østergaard. Musikudd. i Udlandet; Siden 1916 Kapelmester i danske Provinsbyer; Lorry 4 Aar; 1935 til Casino.
Adr.: Vesterbrogade 202. V.

Tonsgaard, J. M., Glarmester; f. 20. Novbr. 1890 i Nykøbing Mors; S. af Eksportør Otto Tonsgaard; g. 1928 m. Thora Poulsen. Udd. som Glarmester; Bestyrer og Medindehaver af Vandkunsten Nr. 3; 1928 overtaget Carl Møllers Virksomhed som Eneindehaver.
Adr.: Nørregade 40. K.

Topsøe, Flemming, Kaptajn; f. 29. Novbr. 1885; S. af Dr. phil. Haldor Topsøe; g. 10. Okt.

1934 m. Erna Hess. Student 1903; Premierløjtn. 1906; Kaptajn 1918. R.
Adr.: Mandalsgade 4. Ø.

Topsøe-Jensen, Axel, Kontreadmiral; f. 19. Septbr. 1872 i Kbhvn.; S. af Højesteretsassessor Gottlieb Jensen; g. 12. Decbr. 1899 m. Harriet Bohr. Sekondløjtn. i Søetaten 1894; Kaptajn 1910; Kommandør 1922; Kontreadmiral 1932. K¹, D.M., H.H.T. p.p.

Adr.: Overgaden o. Vandet 60. K.



Topsøe-Jensen, Helge, Bibliotekar; f. 15. Dec. 1896 i Kbhvn.; S. af Kontreadmiral Theodor Topsøe-Jensen; g. 7. Novbr. 1921 m. Caroline Lübbers. Student 1914; mag. art. 1920; Underbibliotekar v. Statsbiblioteket i Aarhus 1921; v. Det kgl. Bibliotek 1927; Bibliotekar II 1931.

Adr.: Bregnerødgade 23. Birkerød.

Topsøe-Jensen, Theodor, Kontreadmiral; f. 24. Decbr. 1867 i Kbhvn.; S. af Højesteretsassessor Gottlieb Jensen; g. 19. Decbr. 1893 m. Johanne Vermehren. Sekondløjtn. i Søetaten 1888; Kaptajn 1905; Kommandør 1917; Kontreadmiral 1926; Afsked 1929. K¹, D.M., H.H.T. p.p.

Adr.: Agavevej 11. Hell.

Topsøe-Jensen, Vilhelm, Højesteretsdommer; f. 14. Juni 1874 i Thisted; S. af Højesteretsassessor Gottlieb Jensen; g. 11. Marts 1909 m. Märta Sophia Rosén. Student 1892; cand. jur. 1900; Rigsadvokat 1918; Højesteretsdommer 1925. K¹, D.M. p.p.

Adr.: Kildeskovsvej 45. Gentofte.

Torffing, Holger, Grosserer; f. 1. Juni 1892 i Gaunø; S. af Malerm. A. Petersen; g. 1. Septbr. 1922 m. Agnes Højland Christensen. Præliminæreks. 1910; Handelsudd. i Kaffebranchen; fra 1915 ansat i forsk. Firm.; fra 1935 eget Grossist-Firma; 1916 Mæglereks. som edsvoren Kafmægler med Bestalling samtidig.

Adr.: Lille Strandstræde 16. K.

Torm, Frederik, Professor, Dr. theol.; f. 24. Aug. 1870 i Chefoo, Kina; S. af Skibsreder D. E. Torm; g. 8. Juli 1904 m. Elisif Thaulow. Student 1888; cand. theol. 1894; Dr. theol. 1901; Prof. 1903. K², D.M. p.p.

Adr.: Østerbrogade 106. Ø.

Torner, N. F., Direktør, statsautoriseret Revisor; f. 6. Marts 1891 i Svallerup; S. af Grdjt. N. Nielsen; g. 7. Maj 1921 m. Lissa. Prælimi-

næreks. 1906; eksam. jur. 1915; statsaut. Revisor 1921; Dir. i A/S Gyldendalske Boghdl. 1931. R.
Adr.: Hj. Brantings Plads 1. Ø.



Torp, Joh. L., Grosserer, Fabrikant; f. 27. Juli 1884 i Svendborg; S. af Skibsfører A. Torp; g. 29. April 1910 m. Nico Andrea Nielsen. Udd. v. Herreekvipering i Odense hos Jens Nielsen; Handelsskole m. Afgangseks. Odense; derefter Kommiss. 1902—07 i Firmaet Julius Bernth, Nykøbing F.; 1907—18 Rejsende for Firmaet J. Levy & Co., Kbhvn.; etabl. v. Siden af egen Virksomhed 1911; 1911—17 kun en gros Virksomhed, derefter egen Skjorte- og Slipsfabrik.
Adr.: Blaagaardsgade 23. N.

Torp, Poul, Overretssagfører; f. 27. Novbr. 1875 i Kbhvn.; S. af Justitsraad, Prokurator C. C. Torp; g. 10. Septbr. 1907 m. Pamela Johanne Mogensen. Student 1894; cand. jur. 1900; Overretssagf. 1902; Direktør i Kbhvns. Brandforsikring 1936. R., D.M. p.p.

Adr.: Bülowvej 18 C. V.



Torp-Pedersen, Alf Hove, Direktør, cand. jur.; f. 31. Oktbr. 1892 i Viborg; S. af Overbetjent J. C. Torp-Pedersen; g. 24. Marts 1923 m. Astrid Poula Jacobsen. Student 1915; cand. jur. 1921; ansat i Ministerierne fra 1921; adm. Dir. i Købstædernes alm. Brandforsikring 1934. R.

Adr.: Maglevænget 5, Charl.

Torp-Pedersen, Emil, Fuldmægtig i Udenrigsministeriet; f. 14. Juli 1894 i Hjørring; S. af Overbetjent J. C. Torp-Pedersen; g. 5. Oktbr. 1926 m. Karen Margrethe Olesen. Student 1912; cand. jur. 1918; ansat i Udenrigsmin. fra 1921; Fuldmægtig 1932. R. p.p.

Adr.: Rosenvængets Allé 11. Ø.

Torsting, Einer, Rektor; f. 13. April 1893 i Aarhus; S. af Insp. for Odd Fellow Palæet Povl Jensen; g. 19. Decbr. 1918 m. Anna Mehlsen.

Student 1910; mag. sc. 1917; Adjunkt 1920; Lektor 1929; Rektor 1933.

Adr.: Holmegaardsvej 5. Charl.



Tovborg Jensen, Sigurd, Professor ved Landbohøjskolen; f. 24. Marts 1895 i Gudum Sogn ved Lemvig; S. af Møller og Grdj. Kr. Tovborg Jensen; g. 16. Septbr. 1926 m. Margaret Munn. Cand. polyt. 1921; Prof. ved Landbohøjskolen 1931.

Adr.: I. H. Mundtsvej 14. Lyngby.

Trampe, Christopher, Greve, Kammerherre, Ceremonimester; f. 9. Juni 1879 paa Fredberg; S. af cand. polit., Greve Jørgen Trampe; g. 10. Oktbr. 1907 m. Adelgunde von Scholten. Premierløjtn. 1903; Kaptajn 1916; Adjutant hos H. M. Kongen 1927—31; Ceremonimester ved H. M. Kongens Hof 1931. K², D.M. p.p.

Adr.: Livjærggade 19. Ø.

Trampe, Elna, Komtesse; f. 2. Septbr. paa Fuglesangsgaard; D. af Grev Jørgen Trampe. Restaurant-Udd. i England; 1935 aabnet Restauranten Trampe, Østersøgade 18.

Adr.: Østergade 18. K.



Trane, Vald Selmer, Fabrikejer, Ingeniør; f. 7. Oktbr. 1875 i Kbhvn.; S. af Manufakturhdr. Carl C. Trane; g. 27. Jan. 1904 m. Meta. Ingeniør eks. 1900; oprettet Nordisk elektrisk Apparatfabrik i Kbhvn. 1906; stiftet Nordisk Tone-Film 1928. R. p.p.

Adr.: Gl. Kongevej 1 E. V.

Transø, Egan, Grosserer; f. 11. Juli 1908 paa Fredberg; S. af Direktør A. S. Transe. Handelsudd. herhjemme og i Amerika; overtog 1930 Firmaet Munthe Kauffmann, som nu sammen med Gross. Erling Larsen drives videre under



Firmanavnet Transø Trading Co.; endvidere Fabrikant i Dansk Emballage Industri.

Adr.: Lille Strandvej 6. Hell.

Trap, Cordt Einar, Kontorchef; f. 31. Aug. 1859 i Kbhvn.; S. af Gehejmeraad, Kabinetssekr. J. P. Trap. Student 1878; cand. polit. 1882; cand. jur. 1885; Chef for Kommunens statistiske Kontor 1896—1922. R., D.M. p.p.

Adr.: Havnegade 9. K.

Trap, Fritz Hellmers, Kommandør; f. 4. Marts 1878 paa Vamdrupgaard; S. af Overbanemester, Løjtn. Vilh. Trap; g. 14. Marts 1905 m. Anna Lundbye Tørring. Sekondløjtn. 1899; Kaptajn 1914; Orlogskaptajn 1923; Kommandørkaptajn 1929; Kommandør 1931. K², D.M., H.H.T. p.p.

Adr.: Maglevænget 3. Charl.

Trap, Peder M., Gymnastikinspektør; f. 1. Okt. 1885 i Spenstrup ved Randers; S. af Grdj. J. C. Trap; g. 3. Maj 1912 m. Olga Kirstine Jensen. Lærereks. 1906; Seminariciærer 1912—34; Gymnastikinsp. 1934. R.

Adr.: Ved Lindevangen 28. F.



Trepiele, Else, Operasangerinde; f. 6. Aug. i Taarbæk; D. af Trafikass. Peter Trepiele. Udd. paa Det .kgl. Musikkonservatorium og senere Studierejser i Udlandet; 1925—27 Operaskolen; Debut 1930.

Adr.: Upsalagade 3. Ø.

Treschow, P. O., Kontorchef; f. 16. Juli 1890 paa Sannarp, Sverige; S. af Godsejer M. Treschow. Student 1908; cand. jur. 1915; ansat i Udenrigsmin. fra 1915; Kontorchef 1930; Legationsraad, Chargé d'Affaires i Warszawa 1936. R., D.M. p.p.

Adr.: Det danske Gesandtskab. Warszawa.

Tretow-Loof, Valdemar, Oberst; f. 14. Maj 1878 i Kbhvn.; S. af Oberstløjtn. L. L. Tretow-Loof; g. 1924 m. Mitten Schmidt. Premierløjtn. 1898; Kaptajn 1911; Oberstløjtn. 1925; Oberst 1930. K², D.M., M.T.K.fl. p.p.
Adr.: Kastelsvej 19. Ø.



Trier, Aage Leopold, Vekselerer; f. 10. Juli 1881; S. af Grosserer Sophus Trier; g. 6. Dec. 1918 m. Ella Wienberg. Ansat 1896 i Vekselerfirmaet Cohen & Lamm, senere Prokurist i samme Firma; 1906 Vekselmæglerleks. og Bestalling; fra 1909 egen Vekselererforr.
Adr.: Børsen, Indgang B. K.

Trier, Jacob, Sognepræst v. Frederikskirken; f. 13. Marts 1880 paa Fred.berg; S. af Tømmerhldr., Grosserer F. C. Trier; g. 21. Aug. 1906 m. Lissa Kretz. Student 1899; cand. theol. 1905. R.
Adr.: St. Kongensgade 59. K.



Trier, Ludvig, Bankier, Vekselerer; f. 6. Aug. 1886 i Skovshoved; S. af Vekselerer Louis Trier; g. 18. April 1931 m. Grethe Kølle. Uddann. i Bankierfirmaer i Ind- og Udland; Prokurist i Firmaet Brødr. Trier 1912; Firmaets Chef 1919; Eneindehaver 1923.
Adr.: Søholmsparken 3. Hell.

Trier, Sophie, Frk., D. af Farmaceut J. F. Trier. Arbejdet ved Fængselshjælpen fra 1903 og ved Vægeraadet fra 1923. Belønningsmedaljen i Guld med Krone.
Adr.: Nr. Farimagsgade 74. K.

Trock, Julius W., Grosserer; f. 22. April 1863; S. af Forp. P. H. G. Trock; g. 30. Juli 1904 m. Johanne Petersen. Grossererborgereskab 1890; Kulforretning 1890—1915. R.
Adr.: Ø. Søgade 8. K.

Trock-Jansen, Erik, Direktør, Grosserer; f. 26. Sept. 1891 i Kbhvn.; S. af Dr. Trock-Jansen; g. 1918 m. Else Illum. Student 1910; Handels-



uddann. hos Carøe & Co. og i Udlandet; Prokurist i Langelands Korn- og Foderstofforretning; Direktør for Dansk Saasæd Co.; oprettet eget Firma 1921; adm. Direktør for Gulbrandsen, Andersen & Co. A/S 1929.
Adr.: Niels Juelsgade 8. K.

Troels-Smith, T. F. P., Oberstløjtnant; f. 20. Maj 1871 i Lunde paa Fyen; S. af Provst C. N. Schmidt; g. 26. Okt. 1911 m. Ellen Marstrand. Premierløjtn. 1893; Kaptajn 1908; Oberstløjtn. 1919; 1923 indtraadt i Dansk Industri Syndikat. R. p.p.
Adr.: Uraniavej 17. V.



Troelstrup, Chr., Grosserer; f. 15. Okt. 1883 i Blære Sogn; S. af Husmd. Søren Petersen; g. 8. Juni 1908 m. Marie Petersen. 1908 Marskandiserforretning Møntergade 17; 1918 omdannet Forretningen til Herreekvipering; 1935 overt. A/S. Jens Kjeldsens Herreekvipering.
Adr.: Møntergade 17. K.

Troensgaard, Niels, Dampmøller; f. 16. Sept. 1873 paa Thuro; S. af Dampmøller og Skibsbygmester P. Troensgaard; g. 9. Jan. 1903 m. Julie Sorterup. Cand. pharm. 1895; cand. polyt. 1900; Formd. i Bestyrelsen for flere Dampmøller. R.
Adr.: Jacobys Allé 17. V.

Trojel, Aage, Postmester, cand. polit.; f. 25. Febr. 1881 i Ørre; S. af Sognepr. Chr. T. Trojel; g. m. Yelva Beel. Student 1900; cand. polit. 1905; ansat i Generaldirektoratet for Postvæsenet 1906; Postmester 1933. R.
Adr.: Østerallé 1. Ø.

Trolle, Axel, Læge, Dr. med.; f. 21. Juni 1875 i Kbhvn.; S. af Overformynder Marius Trolle; g. 7. Maj 1908 m. Vita Ingerslev. Student 1893 med. Eks. 1899; Dr. med. 1908; Privatklub fra 1911.
Adr.: Dr. Tværgade 40. K.



Trolle, Esbern, Højesteretssagfører; f. 21. Juni 1875 i Kbhvn.; S. af Overformynder Marius Trolle; g. 1910 m. Emilie Teisen. Student 1893; cand. jur. 1899; Overretssagfører 1903; Højesteretssagfører 1911. R., D.M.

Adr.: Bredgade 71. K.

Trolle, H., Bogtrykker; f. 6. Aug. 1886 i Kbhvn.; S. af Direktør for Akts. De forenede Papirfabrikker; g. 8. Juli 1917 m. Ester Agnete Arne-Petersen. Handelsuddann. i Ind- og Udland; Medindehaver af Bogtrykkerfirmaet O. C. Olsen & Co. 1915—22; Eneindehaver fra 1923.

Adr.: Ceresvej 3. V.

Tryde Gabriel, fh. Formd. for Sundhedsstyrelsen f. 20. Sept. 1860 i Holbæk; S. af Kammerraad, fh. Lærer Frederik Tryde; g. 2. Sept. 1890 m. Thora Gad, f. Blicher. Student 1879; med. Eks. 1886; Stadlsfysikus 1899—1915; Formd. for Sundhedsstyrelsen 1918—28. K², D.M., D.r.K.H. p.p.

Adr.: Nørrebrogade 8. N.

Tryde, Ove, Boghandler, cand. theol.; f. 29. Nov. 1870 i Kbhvn.; S. af Etatsraad Vilhelm Tryde; g. 8. Juli 1903 m. Emma Rich. Student 1888; Cand. theol. 1894; 1897 Prokurist i Firmaet Vilh. Tryde; 1901 Medindehaver; 1913 Eneindehaver. R. p.p.

Adr.: Classensgade 34. Ø.

Tscherning, Marius, Professor; f. 11. Dec. 1854 i Østrup ved Odense; S. af Skolelærer C. R. Tscherning; g. 10. Sept. 1884 m. Arnak Myhre. Student 1872; med Eks. 1878; Dr. med. 1882; Professor ved Universitetet 1910. R., D.M. p.p.

Adr.: Randersgade 8. Ø.



Tuxen, Axel, Generalmajor; f. 5. April 1872 i Kbhvn.; S. af Generalmajor C. F. F. E. Tuxen; g. 16. Juli 1907 m. Laura Lystrup. Sekondløjtn.

1894; Kaptajn 1909; Oberst 1927; Generalmajor 1931. K¹, D.M. p.p.

Adr.: Frederikkevej 1. Hell.



Tuxen, Emil, Direktør; f. 28. Aug. 1846 i Kbhvn.; S. af Direktør ved Orlogsv. N. E. Tuxen; g. 28. Jan. 1920 m. Louise Margrethe Kauffeld. Direktør i Kreditforeningen for industrielle Ejend. 1898—1933 og i Hypotek-Foreningen for Kbhvn. og Omegn 1895—31. R., D.M.

Adr.: Ejgaardsvej 19. Charl.

Tuxen, J. E., Oberstløjtnant; f. 8. Sept. 1874 i Vinkel; S. af Provst C. E. H. Tuxen; g. 17. Maj 1911 m. Anna Margrethe Qvistgaard. Student 1892; Premierløjtn. 1895; Kaptajn 1907; Oberstløjtn. 1922. R., D.M.

Adr.: Militærboligen, Frederikssundsvej, Brh.

Tuxen, Johan Frederik Holger, Ingeniør, cand. polyt.; f. 5. April 1868 i Vinkel; S. af Pastor C. Tuxen; g. 1. Juni 1897 m. Ingeborg Hofman-Bang. Exam. polyt. 1889; cand. polyt. 1894; 1896 ansat ved det franske Skibsregistreringsselskab »Bureau Veritas«; 1901 forflyttet til Kbhvn. som Maskininspektør; 1918 Afdelingschef for det norske »Veritas«; 1928 Ingeniør hos Burmeister & Wain.

Adr.: Sofievej 14. Hell.



Tuxen, Poul, Professor; f. 8. Dec. 1880 paa Fred.berg; S. af Professor, Dr. phil. S. L. Tuxen; g. 23. April 1930 m. Ebba Larsen. Student 1899; mag. art. 1903; Dr. phil. 1911; ansat ved Det kgl. Bibliotek 1903—28; Professor ved Universitetet 1928.

Adr.: Sortedamsdosseringen 63 B. Ø.

Tvede, Andreas Wendelbo, Grosserer; f. 6. Maj 1893 i Helsingør; S. af Maskinfabrikant J. D. Tvede; g. 14. Dec. 1926 m. Annemarie Brorsen. Handelsuddann. Købmandsskolen; 10 Aar i Ud-

landet; etabl. Rodkjær & Tvede 1927, Grossererborgerskab samtidig.

Adr.: Toldbodvej 5 A. K.

Tvede, Gotfred, Arkitekt; f. 7. Okt. 1863 i Kbhvn.; S. af Arkitekt F. V. Tvede; g. m. Bodil Marie Dorph-Petersen. Afg. fra Kunstakademiet 1889. K², D.M. p.p.

Adr.: Nybrogade 18. K.



Tveede, Carl Alfred Christoffer Nicolaj, Fabrikant og Grosserer; f. 16. Okt. 1883 i Brønderslev; S. af Farverm. C. H. Tveede; g. 4. Sept. 1913 m. Anna Josefa M. de las Mercedes Alonso y Rodriguez de Sanjurjo y Riveron. Uddannet i Handels- og Industrifirmaer i Ind- og Udland; egen Forretning fra 1911 i Kbhvn. Ridder af spanske sømilitære Fortjeneste-Orden. Honorær Consul for Mexico.

Adr.: St. Kongensgade 110. K.

Tvermoes, Halfdan, Fabrikant, Ingeniør, fh. Direktør; f. 16. Okt. 1883 i Kbhvn.; S. af Grosserer, Fabrikdirektør Otto Tvermoes; g. 24. Okt. 1911 m. Helene Bahner. Ingeniøruddann. i Tyskland; Direktør for A. E. G. 1918—34; Stifter af Firmaet Fabrikken Ambi 1935.

Adr.: Rosbæksvej 15. Ø.

Tvermoes, H. E., Fabrikant, Direktør; f. 30. Nov. 1868 i Kbhvn.; S. af Direktør i Nationalbanken Rudolph Tvermoes; g. 19. Dec. 1896 m. Astrid Hansen. Uddannet i England; Medstifter og Medindehaver af Firmaet Tvermoes & Abrahamson 1894.

Adr.: Aaboulevard 50. N.



Tvermoes, Maximilian, Politiassistent; f. 24. Maj 1867 paa Fred.berg; S. af Generaløjtn. C. Tvermoes; g. 27. April 1896 m. Hella With. Student 1887; cand. jur. 1893; Politibetjent i Kbhvn. 1893; Politiassistent 1895. R. p.p.

Adr.: Gustav Adolfsvej 3. Ø.

Tvermoes, Sven Rudolf, Grosserer; f. 20. Jan. 1903 i Kbhvn.; S. af Fabrikant H. E. Tvermoes; g. 29. Nov. 1929 m. Louise Kirstine Treschow. Handelsuddann. her i Landet og i Amerika; 1928



etablerede sammen med Faderen Tvermoes & Co.; fra 1936 Encindehaver; Grossererborgerskab 1933.

Adr.: Aaboulevarden 50. N.



Tworek, José, Kapelmester; f. 24. April; S. af Pladsmænd Johan Tworek. Uddann. hos Konservatorielærer Edgar Preuss i 9 Aar; derefter spillet hos Ebbe Nissen i 6 Aar; Koncerter i Odd-Fellow Palæet; 1931 Kapelmester i Odense; derefter Provinsturneer; Kapelmester i National Scala og Lodberg; Kapelmester i Adlon 1934; 1936 Kunstnerkældereren.

Adr.: Maagevej 22. N.



Tworek, Wandy, Kapelmester; f. 25. Juni 1913 i Kbhvn.; S. af Pladsmænd Johan Tworek. Uddann. hos Konservatorielærer Edgar Preuss i 6 Aar; derefter spillet hos Ebba Nissen 5 Aar; Koncerter i Odd-Fellowpalæet; 1931 spillet i St. Thomas; Provinsturneer til 1933; derefter Kapelmester i Arena, Lodberg, Zigeunerhallen, National-Scala o. fl. Steder Transmission i Radioen; klassisk Zigeunermusik og moderne Dansemusik.

Adr.: Maagevej 22. N.

Tøgern, Ingvor Direktør; f. 21. April 1894 i Jyderup; S. af Boghldr. Karl K. Petersen; g. 26. Juni 1919 m. Frieda Neweczeral. Udd. i Udlandet og været paa Hotelfagskolen i Schweiz; fra 1920—35 Inspektør ved forskellige køben-

havnske Hoteller og Restauranter; 1935 Direktør for Restaurant Nimb.
Adr.: Kaprifolievej 23. S.



Tøndering, Andreas Carl-Johan Alfred, Ingeniør, cand. polyt.; f. 18. Sept. 1888 i Stubbe-
bing; S. af afd. Læge W. Tøndering; g. 6. Marts
1919 m. Astrid Gløersen. Student 1907; cand.
polyt. 1913; fra 1920 egen Virksomhed; Tank-
anlæg og Service Stationer.
Adr.: Moltkesvej 3. F.



Tørsleff, August, Maler; f. 8. Okt. 1884 i Flens-
borg; S. af Sangpædagog L. C. Tørsleff; g. 11.
Dec. 1909 m. Esther v. Müllen. Studeret i Ind-
og Udland.
Adr.: Stormgade 35. K.

Tørsleff, Hans Christian Elley, Komponist; f.
12. Jan. 1881; S. af Stemmpædagog Laurids
Christian Tørsleff; g. 29. Juni 1903 m. Marie
Plockross. Elev af Hugo Riemann i Leipzig.
Adr.: Forhaabningsholms Allé 27. V.

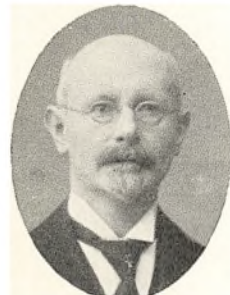

Uggerløse, Adolf, fh. Direktør; f. 14. Dec.
1869 i Helsingør; S. af Blikkenslagerm. Wilh.
Uggerløse; g. 1933 m. Annie Friedrichs. Maskin-
ingeniør, ansat ved forskellige Skibsværfter fra
1886; Maskindirektør v. »Københavns Flyde-
dok og Skibsværft« 1897—1927; derefter Direk-
tør paa Burmeister & Wain, Strandgadeværft-
et til 1932. R.
Adr.: Viggo Rothesvej 17. Charl.

Uldaler, Kai, Vinhandler; f. 28. Nov. 1906 i
Kbhvn.; g. 20. Jan. 1934 m. Lise Møller.
Adr. Holmbladsgade 23. S.

Ulrich, Christian S., Overlæge, Dr. med.; f. 10.
Okt. 1860 i Kbhvn.; S. af Direktør, Etatsraad G.
Ulrich; g. 15. Okt. 1892 m. Mathilde Rottbøll.
Student 1878 med Eks. 1885; Dr. med. 1891;
Korpsslæge 1895; Overlæge 1907; 1. Postlæge i
Kbhvn. 1899—1933. R., D.M.
Adr.: Niels Juelsgade 13. K.



Ulrich, Einer, Forretningsfører; f. 6. Maj 1896
i Kbhvn.; S. af Expeditionssekretær Aage Ulrich;
g. 5. Jan. 1928 m. Ulla Meyer. 1914 Student; i
Kommunens Tjeneste 1919—24; Nordisk An-
noncebureau 1924—27; 1927—30 ved Berlingske-
Tidende som Fuldm.; 1931 Direktør f. A/S Nis-
sens Annoncebureau; 1932 v. Dagbladet Børsen
som Forretningsfører.
Adr.: Maglevænget 7. Charl.

Ulrich, Emilie, Frue, kgl. Kammersangerinde;
f. 26. Nov. i Frerslev; D. af Læge Otto Bo-
serup; g. 21. Juli 1899 m. Kay Ulrich. Elev af
Fru Keller; ved Det kgl. Teater 1894—1917.
M. I. & A.

Adr.: Classensgade 17. Ø.



Ulrich, Hjalmar, Generalmajor; f. 1. Juli 1856
i Tønder; S. af Fysikus Ferdinand Ulrik; g. 18.
Sept. 1886 m. Anna Cathrine Benedicte Ander-
sen. Cand. polyt. 1878; Sekondløjtn. 1880; Pre-
mierløjtn. i Ingeniørkorpset 1881; Kaptajn 1893;
Oberstløjtn. 1908; Oberst 1912; Ingeniørgeneral
og Generalinspektør f. Ingeniørtropperne 1914;
til Raadighed for Krigsmin. 1922; Afsked 1923.
K., D.M.
Adr.: Brodersens Allé 8. Hell.

Ulrich, Johannes, Forpagter; f. 9. Maj 1869 i
Rødehus ved Thureby; S. af Forp., Justitsraad
L. Ulrich; g. 15. Okt. 1893 m. Laura Johanne
Viljan. Præliminæreks. og Landbrugsuddannelse.
R., D.M. p.p.
Adr.: Porthus pr. Fredensborg.



Ulrich, Kay, Departementschef i Indenrigsmin.; f. 22. Febr. 1890 paa Fred.berg; S. af Generalmajor, Direktør for Krigsministeriet Niels Brock Ulrich; g. 26. Okt. 1917 m. Erica Louise Bojesen. Student 1907; cand. jur. 1913; ansat i Indenrigsmin. fra 1915; Departementschef 1932. R., D.M.

Adr.: Soldenfeldtsgade 1. V.



Ulrichsen, H. F., Overretssagfører; f. 25. Jan. 1888 i Kbhvn.; S. af Viceskoleinspektør E. C. Ulrichsen; g. 12. Dec. 1916 m. Euphrosina Gautelli. Student 1906; cand. jur. 1912; Overretssagfører fra 1919. R., F.Æ.L. 5; Ju. St. 3; Po.P.R.4.; Po.r.K.1.; Rum. St. 4.; SN.3.

Adr.: Amager Fælledvej 7. S.



Unmack, Eli, Tømrermester, Fabrikant; f. 25. Okt. 1875 i Kbhvn.; S. af Tømrermester I. W. Unmack; g. 28. Sept. 1900 m. Kredde Friis-Petersen. Uddannet ved Tømrerfaget; overtog Faderens Forretning 1904.

Adr.: Østerbrogade 13. Ø.

Ussing, Alf, Direktør; f. 8. Dec. 1892 i Kbhvn.; S. af fhv. Nationalbankdirektør, Dr. jur. Carl Ussing; g. 13. Sept. 1918 m. Lily Lunøe. Student 1910; cand. polit. 1915; ansat i Det store Nordiske Telegraf-Selskab fra 1917; Direktør 1932. R. p.p.

Adr.: Kronprinsessegade 6. K.



Ussing, Elisa, fh. Raadsformand; f. 9. Juni 1885 i Alexandria; D. af Dommer ved de internat. Domstole i Ægypten, Dr. jur. C. J. Ussing. Student 1904; cand. jur. 1909; Fuldm. i Justitsmin.; Næstformand for Kbhvn.s Værgeraad 1923—33.

Adr.: Mynstersvej 3. V.

Ussing, Henry, Professor ved Universitetet, Dr. jur.; f. 5. Maj 1886 i Vejlbj ved Aarhus; S. af Stiftsprovst, Dr. theol. Henry Braëm Ussing; g. 16. Juli 1919 m. Christiane Johanne Nye-bølle. Student 1904; cand. jur. 1910; Dr. jur. 1914; Professor 1918.

Adr.: Hjortevangen 11. Charl.

Ussing, Henry Braëm, Stiftsprovst, Dr. theol.; f. 2. Juli 1855 i Kbhvn.; S. af Professor J. L. Ussing; g. 24. Okt. 1882 m. Anna Marie Catharina Helene Blom. Student 1873; cand. theol. 1877; Dr. theol. 1883; Stiftsprovst 1915. K¹, D.M.

Adr.: Gothersgade 105. K.

Uttental, Valdemar, Godsejer; f. 5. Okt. 1872; S. af Grosserer Paus Uttental; g. 14. Aug. 1920 m. Elisabeth Scheel. R., D.M.

Adr.: »Uglemose«, Charl.

Utzon-Frank, Einar, Professor, Billedhugger; f. 30. Marts 1888 i Kbhvn.; g. m. Gerda Christensen. Elev af Kunstakademiet; Professor 1918. R., D.M.

Adr.: Heibergsgade 9. K.



Waage, Holger, fh. Departementschef; f. 22. Okt. 1868 i Kbhvn.; S. af Provst, lic. theol. Olaf Waage; g. 2. Sept. 1896 m. Christiane Munck. Student 1886; cand. jur. 1892; ansat i Landbrugsmin. fra 1896; Departementschef 1919—34. K¹, D.M.

Adr.: Hartmannsvej 77. Carl.



Waagensen, Viggo, Fængselsinspektør; f. 22. Marts 1887 paa Fredberg; S. af Maskininspektør ved Statsbanerne Hother Waagensen; g. 23. Okt. 1915 m. Ellen Margrethe Thortsen. Student 1905; cand. jur. 1910; Vicefængselsinspektør 1919; Chef f. Kbhvn.s Fængsler 1922; tillige for Statens Kvindefængsel 1932. R. p.p.

Adr.: Vestre Fængsel. V.



Waagepetersen, Harald Thune, Grosserer; f. 18. Dec. 1883 i Kbhvn.; S. af Oberstløjtn., Kammerherre Gaston Waagepetersen; g. 6. Nov. 1915 m. Rigmor Fog. Handelsskoleeks.; Handelsudd. i Ind- og Udland; Medstifter af Firmaet 1909; 1926 Eneindehaver; 1931 Direktør for A/S Fisketfabriken Danmark, Helsingør.

Adr.: Amaliegade 33. K.



Wagner, Aage, Blikkenslager; f. 8. Marts 1905 i Kbhvn.; S. af Blikkenslagerm. Henry Wagner; g. 23. Nov. 1930 m. Ina Madsen. Uddannet som Blikkenslager; fra 1923 deltaget i og vundet en Række Motorløb paa inden- og udenlandske Baner.

Adr.: Arkonagade 13. V.

Wagner, Frederik, Arkitekt; f. 12. Juni 1880 i Kbhvn.; S. af Generalmajor F. A. H. v. Wagner; g. 1. Okt. 1909 m. Yelva Simonsen (d.

1935). Student 1898. Afg. fra Kunstakademiet 1908.

Adr.: St. Kongensgade 14. K.

Wagner, Olga, Frue, Billedhuggerinde; f. 24. Maj 1873 i Kbhvn.; D. af Grosserer Carl Packness; g. m. Siegfried Wagner.

Adr.: Hummeltoftevej 21. Lyngby.

Wagner, Siegfried, Billedhugger; f. 13. April 1874 i Hamborg; S. af Gas- og Vandmester Josef Wagner; g. m. Olga Packness.

Adr.: Hummeltoftevej 21. Lyngby.

Wahl, Harald, kgl. Kommissarius; f. 25. Aug. 1880 paa Alslevgaard; S. af Forp. W. Wahl; g. 4. Nov. 1913 m. Sophie Leschly. Student 1898; cand. jur. 1905; ansat i Ministeriet for off. Arbejder 1909; kgl. Kommissarius ved Anlæg af Jernbaner i Jyll. 1935. R., D.M.

Adr.: Kastelsvej 21. Ø.

Vahl, Martin, Professor; f. 15. April 1869 i Aarhus; S. af Provst Jens Vahl; g. 27. Okt. 1900 m. Anna Treschow. Student 1887; cand. theol. 1895; cand. mag. 1900; Dr. phil. 1904; Professor 1921. R.

Adr.: St. Kannikestræde 11. K.



Valbjørn, Holger, Violinist; f. 2. Juli 1906 i Nakskov; S. af Fabrikant A. Valbjørn; g. 21. Juli 1929 m. Karen Marie Hansen. Studeret Musik hos Max Schlüter og kgl. Koncertmester Peder Lynged; Debut i 1934; 1928—31 Koncertmester i Folketeatret; 1931 Det ny Teater; Violinist i Tivoli Koncertsal fra 1933.

Adr.: Vigerslevvej 45. Valby.

Walbum, Ludvig, Dr. phil., Afdelingsforstander; f. 24. Aug. 1879 i Nakskov; S. af Malerm. E. Walbum; g. 14. Juli 1907 m. Louise Nielsen. Cand. pharm. 1901; Dr. phil. 1922; ansat ved Statens Seruminstitut fra 1903; Afdelingsforst. 1910. R.

Adr.: P. Bangsvej 78. F.

Valentiner, Axel Johannes, Forfatter; f. 26. April 1879 paa Bødstrup; S. af Bankdirektør Jul. Valentiner; g. 9. April 1928 m. Eva Thomsen. Cand. jur. 1905; Chef for Den danske Landmandsbanks Box Afd.; fra 1918 Forfatter



til flere Skuespil; vandt i 1933 1. Præmie i Statsradiofonisens Præmiekonkurrence.

Adr.: Nyvej 10 A. V.

Valeur, Erik, fh. Afdelingschef i Udenrigsministeriet; f. 7. Juni 1877 i Aalborg; S. af Birkedommer Carl Valeur; g. 15. Nov. 1905 m. Antonie Kipp. Grossererborgerskab 1903; Chef for Udenrigsmin. Oplysningsbureau for Erhvervene 1921—28; Kommit. i Udenrigsmin. 1928—33. R., D.M. p.p.

Adr.: Raadhusvej 56. Charl.

Walsøe, C. E., Distriktsingeniør; f. 25. Maj 1870 i Kbhvn.; S. af Agent N. Walsøe; g. 14. Aug. 1900 m. Ingrid Schulstad. Cand. polyt. 1896; Ingeniør v. Telegrafvæsenet 1903; Distriktsingeniør v. Post- og Telegrafvæsenet 1926. R.

Adr.: Charlottenlund Stationsplads 1. Charl.



Walter, Jens, Direktør; f. 12. April 1885 i København; S. af Fabrikant H. Walter; g. 19. Nov. 1924 m. Esther Jensen. Udgaact fra det Kgl. Opfostringshus 1899. Handelsuddannet fra 1899—1903; derefter Værnepligt ved Fodfolket; Sergeant 1914—19; fra 1919—20 Studierejse til Italien paa Alabast-Virksomheder; fra 1920 Medindehaver af Firmaet Nordisk Alabastindustri; fra 1929 Dir. for A/S Dansk Engelsk Alabast Industri.

Adr.: Enghavevej 16. V.

Wamberg, F. C., Telegrafingeniør; f. 18. Dec. 1885 i Herstedvester Sogn; S. af fh. Overbetjent F. C. Wamberg; g. 27. Maj 1914 m. Ellen Møller. Student 1905; cand. polyt. 1912; ansat v.



Telegrafvæsenet fra 1919; Telegrafingeniør fra 1924. R., Fr.VIII.M.M.

Adr.: Søtoften 4 A. Gentofte.

Wamberg, Harald, Oberstløjtnant, Direktør; f. 26. Jan. 1872 i Kbhvn.; S. af Sognepræst Harald Wamberg; g. 12. Febr. 1904 m. Ingeborg Berg. Student 1889; Sekondløjtn. 1891; Kaptajn 1910; Oberstløjtn. 1924. R., D.M., M.f.D.R. p. p.

Adr.: Bornholmegade 6. K.



Wandahl, William, Direktør; f. 7. Aug. 1859 i Kbhvn.; S. af Kaptajn Wandahl; g. 18. Juli m. Alma Nielsen. 1888—1912 ved Dagmar-teatret som Skuespiller og Overregissør; overtog 1912 Nørrebro Biografteater.

Adr.: Baunegaardsvej 41. Gent.



Wandel, Sigurd, Professor, Figurmaler; f. 22. Febr. 1875 i Kbhvn.; S. af Gross. Oscar Wandel; g. m. Marie Olesen. Udd. paa Zahrtmanns Malerskole; Lærer v. Kunstakademiet fra 1908; Professor 1920.

Adr.: Charlottenborg, Kongens Nytorv. K.

Wandrup, H. C., Overretssagfører; f. 3. Nov. 1874 i Kbhvn.; S. af Blikkenslagerm., Oldemand H. J. Wandrup; g. 10. Juni 1905 m. Heidevig Benedicte Christine Petersen. Student 1892; cand. jur. 1898; Overretssagf. 1901. R.

Adr.: Amaliegade 40. K.



Wangh, Percy Richard, Træner; f. 25. Nov. 1882 i Tyskland; S. af Træner Richard Wangh; g. 29. Okt. 1910 m. Martha Steincke. Udd. som Træner her og i Udlandet; oprettede 1908 selvstændig Træner Etablisement i Klampenborg; i Tyskland 1912—20; igen i Danmark fra 1922. Adr.: Emiliekildevvej 43. Klmb.

Wanscher, Emil, Overlæge; f. 13. Jan. 1875 i Skibby; S. af Distriktslæge V. Wanscher; g. 23. Sept. 1905 m. Johanne Michelsen. Student 1892; med. Eks. 1898. R. Adr. Nr. Farimagsgade 41. K.

Wanscher, Ole, Arkitekt; f. 16. Sept. 1903 p. Fred.berg; S. af Professor Vilhelm Wanscher; g. 23. Sept. 1932 m. Hilda Pestalozzi. Adr.: Godfred Rodesvej 5. Charl.

Wanscher, Vilhelm, Professor; f. 26. Juli 1875 i Horsens; S. af Maskinfabrikant Axel Wanscher. Student 1892; mag. art. 1898; Docent v. Kunstakademiet 1915; Professor 1928. R., D.M. Adr.: Østerled 36. Ø.

Wantzin, Sigurd Egil Wilhelm, Overregissør v. Statsradiofonien; f. 25. Sept. 1881 i Christiania; S. af Inspektør Ludvig Wantzin; g. 21. Maj 1908 m. Rigmor Signe Mathilde Hjorth. Skuespiller og Scencinstruktør; fra 1926 ved Statsradiofonien. Adr.: Strandvej 383. Klmb.

Warburg, Edmund, Overretssagfører; f. 18. Juli 1870 i Kbhvn.; S. af Gross. L. Warburg; g. 1926 m. Elly Ernst. Student 1888; cand. jur. 1893; Overretssagfører 1897. Adr.: Kristianiagade 4. Ø.

Warburg, Erik, Professor, Dr. med.; f. 3. Febr. 1892 i Kbhvn.; S. af Gross. Alexander Warburg; g. 28. April 1925 m. Viggja Valentiner. Student 1909; med. Eks. 1916; Dr. med. 1922; Professor 1931. Adr.: Frederik d. 5. Vej 3. Ø.

Warming, Jens, Professor v. Universitetet; f. 9. Dec. 1873 i Kbhvn.; S. af Professor Eug. Warming; g. 13. Juli 1904 m. Marie Knudsen. Student 1891; cand. jur. 1897; cand. polit. 1901; Docent v. Landbohøjskolen 1901—06; derefter v. Universitetet; Professor 1919.

Warming, Jørgen, Ingeniør, cand. polyt.; f. 17. Juli 1906 p. Fred.berg; S. af kgl. Bygningsinspektør, Arkitekt K. Warming; g. 9. Okt. 1936 m. Birgit Andersen. Student 1925; cand. polyt. 1931; 1931—34 ansat v. forskell. Firmaer; fra 1934 selvstændig Raadgivende Ingeniør. Adr.: Trianglen 4. Ø.

Warming, Kai, Ingeniør; f. 6. Juli 1875 i Kbhvn.; S. af Læge P. H. Warming; g. 27. Marts 1903 m. Agnete Tvermoes. Cand. polyt. 1899; Overingeniør i A/S. Dansk Svovlsyre- og Superphosphatfabrik fra 1907.

Warming, Palle, Generalmajor, Generalkonsul; f. 19. Sept. 1878; S. af Professor Ernst Warming; g. 16. Dec. 1907 m. Marie Høeg. Premierløjtnant i det siamesiske Gendarmeri 1903; Major 1911; Generalmajor 1920—32; Generalkonsul for Siam 1932. K¹, D.M. p. p. Adr.: Tranegaardsvej 73. Hell.

Warming, Svend Karsten, Overingeniør, cand. polyt.; f. 28. Jan. 1879 i Kbhvn.; S. af Prof. Eug. Warming; g. 1^o 21. Dec. 1907 m. Valborg Jørgensen (d. 1935), 2^o 3. Sept. 1936 m. Karla Pedersen. Adgangseks. 1898; cand. polyt. 1905; 1905—07 hos Burmeister & Wain; 1908 U. S. A. v. forsk. Virksomheder; 1909 hos Burmeister & Wain som Ingeniør; Afdelingsingeniør 1915; Overingeniør 1927; Medl. af Amager Travelselsk. Best. fra 1931. Adr.: Burmeister & Wain, Refshaleøen.



Warner, Ingolf Arkadius, kgl. Kapelmusikus; f. 13. Nov. 1892 i Kbhvn.; S. af Skræderm. Fr. Warner; g. 2. Maj 1917 m. Ras. Hansen. Udd. hos Trompettist Laur. Sørensen; 1907—14 i Udlandet; fra 1915 ved det kgl. Kapel.



Varnung, Adda Louise Charlotte, Frk., kgl. Kapelmusik.; f. 21. Okt. 1902 p. Fred.berg; D. af Violinist Niels V. Varnung. 1910—17 hos kgl. Kapelm. Anton Bloch; fra 1918 paa det kgl. Musikkonserv.; 1921 i Berlin hos Willy Hess; 1929 ansat i det kgl. Kapel. Adr.: Kronprinsesse Sofiesvej 2. F.

Warny, Jens, Kapelmester; f. 4. Dec. 1893 i Odense; S. af Gross. H. P. Mansen; g. 29. Aug. 1924 m. Henriette Hallenbeck. Elev af Frederik Marke og Max Schlütter; 1912 Koncertm.

hos Nimb; derefter i Udlandet; 1917—35 Kapelm. hos Nimb; 1935 Hotel d'Angleterre.
Adr.: Gl. Kongevej 19. V.



Warthoe, Poul, Grosserer, Generalkonsul; f. 22. Juli 1893 i Kbhvn.; S. af Gross. Emil Warthoe; g. 3. Nov. 1916 m. Karin Lorentzen. Student 1911; Medindeh. af Firm. Emil Warthoe & Sønner 1919; Eneindehaver 1927; Generalkonsul for Grækenland 1932.

Adr.: Malmøgade 4. Ø.

Wassard, Mathias, Kontorchef; f. 19. Febr. 1893 i Frederikshavn; S. af Toldforvalter, cand. polit. Theodor Wassard; g. 10. Jan. 1927 m. Esther Wedell-Wedellsborg. Student 1910; cand. jur. 1916; ansat i Ministerierne fra 1918; Kontorchef i Udenrigsmin. 1934. R. p. p.

Adr.: Trondhjemsvej 13. Ø.



Vater, Aage, Statens Arbejdsdirektør; f. 9. Juni 1872 i Kbhvn.; S. af Musikdirektør, Krigsraad J. F. Vater; g. 1. Dec. 1899 m. Mary Inger Halvorsen. Student 1890; cand. jur. 1896; Overretssagfører 1899; Statens Arbejdsdirektør fra 1922. K², D.M. p. p.

Adr.: Vesterbrogade 46. V.



Weber, Alexander, kgl. Hof-Forgylder; f. 22. Aug. 1882 i Kbhvn.; S. af kgl. Hof-Forgylder F. E. Weber; g. 28. Ok. 1910 m. Meta Jensen. 1905 ansat hos kgl. Hof Forgylder F. E. Weber;

Medindehaver af Firmaet F. E. Weber og Sønner 1917; Eneindehaver 1930.

Adr.: St. Kongensgade 44. K.

Weber, Carl, Restauratør; f. 7. Aug. 1885 i Kbhvn.; S. af Bagermester Carl Weber; g. 26. Juni 1918 m. Else Sunnes. Udlært som Kok; derefter i Udlandet; egen Forretning i 1917; Nørrebro Afholdshjem; Borgernes Hus; Traverbanen; Webers Lokaler og Odd-Fellow Palæet. De franske Sølvpalmer.

Adr.: Bredgade 28. K.



Weberg, Oscar, Maskiningeniør; f. 4. Juni 1886 i Kbhvn.; S. af Handelsfuldmægtig Ludvig F. A. Weberg; g. 11. Nov. 1922 m. Agnes Sørensen. Student 1904; cand. polyt. 1910; ansat v. Statsbanerne fra 1910; Maskiningeniør II 1920; Maskining. I 1933. R.

Adr.: C. N. Petersensvej 6. F.

Vedel, Annette, fh. Fabrikinspektør; f. 2. Juli 1863 i Kbhvn.; D. af Gehejme-Legationsraad P. A. F. S. Vedel. Student 1887; Inspektør v. Arbejds- og Fabriktilsynet 1901—21.

Adr.: Niels Brocksgade 4. V.

Vedel, Herman, Kunstmaler; f. 1. Marts 1875 i Kbhvn.; S. af Notarius publicus Peter Vedel; g. 21. Dec. 1906 m. Karen Wellmann. Student 1893; Elev af Kunstakademiet.

Adr.: Amaliegade 13. K.

Vedel, Valdemar, Professor, Dr. phil.; f. 9. Nov. 1865 i Kbhvn.; S. af Gehejme-Legationsraad P. A. F. S. Vedel; g. 15. Ok. 1892 m. Signa Friboline Neukirch. Student 1882; cand. jur. 1887; Dr. phil. 1890; Docent v. Universitetet 1895; Professor i alm. Litteraturhist. 1911—33.

Adr.: Lindevangsvej, Birkerød.

Vedel-Petersen, K. O., Kontorchef; f. 24. Marts 1892 i Horsens; S. af Sagfører, Hospitalsforstander R. Petersen; g. 15. Juni 1917 m. Ellen Margrethe Schou. Student 1910; cand. polit. 1916; ansat i Statistisk Departement fra 1917; Kontorchef for Centralarbejdsanvisningskontoret 1922.

Adr.: Solsortvej 63. F.

Wedell-Wedellsborg, August (Gustav), Baron, Oberstløjtn., Kammerherre; f. 2. Nov. 1858 i Seritslev ved Horsens; S. af Baron Casper Wedell-Wedellsborg; g. 26. Marts 1884 m. Marie Perber-Slager. Sekondløjtn. 1878; Kapt. 1895; Adjutant hos Kong Christian d. 9. og Kong Frederik d. 8. 1902—06; Oberstløjtnant 1908. R., D.M., Chr.



IXM.T., Fr. VIIM.T. 8. April 1818—1918 p.p.
Adr.: Upsalagade 18. Ø.

Wederkinch, Holger, Billedhugger; f. 3. Marts 1886 paa Femø; S. af Folketingsmand J. Wederkinch-Madsen; g. 19. Nov. 1927 m. Margit Frank-Olsen. Paa Kunstakademiet 1905—08.
Adr.: Dronn. Louisesvej 7. Chl.

Vedso, Fred., Maskinmester; f. 4. Okt. 1883 i Driftebrohus ved Køge; S. af Fabrikant Jacob Vedso; g. 18. Marts 1910 m. Nore Jensen. Præliminæreks.; Maskinisteks; ansat under Kbhvn.s Kommune fra 1910.
Adr.: Øresundshospitalet, Strandvej. Ø.



Wedum, Arthur Noël, Grosserer; f. 19. Jan. 1896 i Birmingham, England; S. af Grosserer Axel J. Wedum; g. 1934 m. Gudrun Pape Stein. Afg. fra Niels Brocks Handelssk. 1914; Handelsudd. i Danmark og U. S. A. 1914—19; Grossererborgerskab 1919; Indeh. A. J. Wedum 1924.
Adr.: Kronprinsessgade 26. K.



Weel, Arne, Teaterdirektør, Sceneinstruktør; f. 15. Jan. 1891 i Aarhus; S. af Fuldm. ved Statsbanerne Halvor Weel; g. 25. Juni 1925 m. Lise Dorph. Fra 1908 Skuespiller og Sceneinstruktør ved forsk. Teatre; Direktør for Riddersalen 1930—33; for Nørrebro Teater 1933—35.
Adr.: Nørr Voldgade 10. K.

Wegener, Ejnar, Kontorchef; f. 19. Maj 1887 ved Strandmøllen; S. af Papirarbejder Chr. Wegener; g. 1914 m. Camilla Simonsen. Student 1906; cand. polit. 1912; ansat i Arbejdsforsikringsraadet fra 1912; Kontorchef 1922.
Adr.: Ejvindsvvej 50. Chl.



Wegner, Leif W., Tegner; f. 18. Jan. 1902 i Kbhvn.; S. af Skomager E. H. Wegner; g. 11. Marts 1924 m. Dagmar Funch. Uddann. hos Atelier 1909 Henry Adler; praktisk Arbejde ved Udstillinger etc. 1915—22; derefter selvstændig; Free Lancing; Tegner og Maler; 1924—26 v. Emailleskiltefabrikation; art. director hos Erwin Wasey Ltd. til 1930; derefter igen selvstændig og Tegner; fra 1935 Wegner Studio.
Adr.: Frederiksberggade 23. K.

Weibüll, Vilhelm, Kontorchef; f. 8. Marts 1878 i Baarse Sogn; S. af Handelsingartner C. V. Larsen; g. 6. Febr. 1910 m. Alma Larsen. Student 1895; cand. jur. 1901; Overretssagfører 1905; 1914 Chef for Kontoret f. Fængelsvæsenets Arbejdsdrift; 1915—20 till. kst. Inspektør f. Christianshavns Straffeanstalt; fra 1926 Leder af Fængelsvæsenets Arbejdsdrift. R., D.M., Kommandør af Vasaorden.
Adr.: Østerbrogade 68. Ø.

Weikop, Ove, Grosserer; f. 21. April 1897 i Kbhvn.; S. af Grosserer Hans Weikop; g. 30. Juli 1918 m. Emmy Hansen. Prokurist i A/S. Østerbros Messe 1916—18; Indehaver fra 1918.
Adr.: Østerbrogade 142. Ø.



Weilbach, Else, Frue, Sekretær, Inspektør; f. 26. Aug. 1890 i Kbhvn.; D. af Grosserer, Fabrikant J. S. V. Weilbach. Ass. v. Charlottenborgudstillingen 1908—17 og 1921—30; Inspektør og Sekretær ved samme fra 1930; Forretningsfører i Tombolakomiteen fra 1933. Po.F.K.1.
Adr.: Niels Juelsgade 6. K.

Weimann, Wilhelm, Generalkonsul; f. 28. Nov. 1868 i Odense; S. af Købmd. Johann Weimann. Student 1885; cand. jur. 1892; ansat i Ø. K.

fra 1911; Direktør 1913—15; fra 1916 Formand i Best. f. A/S Det Store Nordiske Telegraf-Selskab.

Adr.: Kongens Nytorv 26. K.

Weinold, Ernst Aug., Restauratør, Direktør; f. 24. Aug. 1888 i Kbhvn.; S. af Formand Niels Jensen; g. 5. Marts 1916 m. Olga Dalgaard. Uddannet i Hotelfaget i Ind- og Udland; 1923 Indehaver af Weinolds Selskabslokaler; 1927 tillige Direktør f. Grenens Badehotel, Skagen; 1930 Direktør for Kurhotellet Fanø; 1936 overtaget Grand Hotel og Regina.

Adr.: Grand Hotel, Vesterbrogade. V.



Weinreich, Gustav Emil Alfred, Direktør, Fabrikant; f. 12. Okt. 1886; S. af Tapetsererm. Emil Weinreich; g. 2. Juli 1909 m. Hertha Jørgensen. Haandværksmæssig Uddannelse; Oldermann i Billedskærerlauget.

Adr.: Holger Danskesvej 40. F.

Weitemeyer, R. E., Kontorchef; f. 4. April 1889 paa Fredberg; S. af Professor Harald Weitemeyer; g. 15. April 1920 m. Margit Andersen. Student 1907; cand. polit. 1915; ansat i Statsbanernes Hovedrevisorat 1918; Fuldmægtig i Finansmin.s 2. Hovedrevisorat 1927; Kontorchef 1934.

Adr.: Kildegaardsvej 12 B. Hell.



Vejborg, Erik, Fabrikant, Direktør; f. 19. April 1908 i Kbhvn.; S. af Købmd. V. Jensen; g. 15. Okt. 1933 m. Ida Rüttgers. Uddann. i Parfumeribranchen i danske og udenlandske Huse; etablerede 1931, Fabrikantborgerskab 1931; begyndte i Grønneg. 27, flyttede til Colbjørnsensg. 3 i 1935.

Adr.: Colbjørnsensgade 3. V.

Vejlby Hansen, Erik, Direktør; f. 2. Maj 1906 i Kbhvn.; S. af Formand L. C. Hansen; g. 15. Okt. 1932 m. Emmy Elmén. Præliminær-eks.; Handelsskoleeks.; 1920—27 ansat i Firmaet



A/S Jotes; fra 1927 Direktør for samme; Film, Plader, Kemikalier.

Adr.: Frederiksberggade 28. K.

Velden, Axel Melin, Møbelfabrikant; g. 18. April 1908 i Hellerup; S. af Møbelfabrik. A. Velden; g. 26. Maj 1932 m. Inger Aabye-Hansen. Udlært Tapetserer. Startede Firmaet »A. V.« 1933.

Adr.: Silkegade 13. K.



Welding, Chr., Pastor emer.; f. 19. Juni 1858 i Viborg; S. af Stiftsprovst F. P. Welding; g. 18. Sept. 1885 m. Gerda Rørdam. Student 1876; cand. theol. 1883; Sognepræst v. Vor Frelsers Kirke 1904—11; v. Helligaandskirken 1911—33. R., D.M.

Adr.: Nybrogade 24. K.



Welding, Gerda, Frue; f. 26. Nov. 1862 paa Fa-sangaarden; D. af Biskop Skat Rørdam; g. 18. Sept. 1885 m. Chr. Welding.

Adr.: Nybrogade 24. K.

Welleberg-Lorentzen, Lauritz Carl, kgl. Kapelmusikus; f. 12. Febr. 1878 i Kbhvn.; S. af afd. Tømrerm. J. Welleberg Lorentzen; g. 19. Juni 1929 m. Fanny Christensen. Ansat i Tivoli 1903—33; i det kgl. Kapel fra 1919.

Adr.: Broholms Allé 3. Charl.



Wellendorf, A. H., Direktør; f. 14. Nov. 1874 i Jægerspris; S. af Skovrider R. Wellendorf; g. m. Sigrid Zeemann. Revisor med Bestalling; Medstifter og Direktør for Revisions- og Forvaltnings-Institutet 1911—18; Direktør i Revisionsbanken 1921; derefter egen Forretning.
Adr.: Baunegaardsvej 77. Gent.

Velschow-Rasmussen, Arne, Grosserer; f. 30. Maj 1905 i Kbhvn.; S. af Gross. Alfr. M. Rasmussen; g. 4. Maj 1935 m. Ella Jacobsen. Student 1923; handelsudd. i Alfr. Rasmussens en gros Forretning og i Frankrig; 1929 Direktør f. Kommanditselskabet Alf. Rasmussen & Co.
Adr.: Vester Boulevard 9. V.

Wenck, E. G. C., Oberstløjtnant; f. 16. Aug. 1852 i Ottensen ved Altona; S. af General a la suite Theodor von Wenck; g. 20. Maj 1890 m. Fanny Qvist. Sekondløjtn. 1875; Premierløjtn. 1878; Kaptajn 1889; Oberstløjtn. 1902. K², D.M.
Adr.: Martensens Allé 15. V.



Vendelbo Vendelsborg, Povl, Teaterdirektør; f. 13. Aug. 1891 i Kbhvn.; g. 26. Nov. 1920 m. Nika Hansen. Begyndt paa Fred.berg Teater 1909; senere optraadt paa forskellige københavnske Teatre og i Provinssen; med eget Selskab, Povl Vendelbos Teaterselskab i Provinssen fra 1933.
Adr.: Hørsholmsgade 22. N.

Wendler, Ellen, Frk., Direktrice; f. i Fossetuen, Trondhjem; D. af Hotelejer Fritz Wilh. Wendler. 1925 paa Kbhvn.s Tilskærerakademi; 1925 ansat hos Fru Tove Caruc; 1926—27 Direktrice smstds.; 1927 Direktrice hos Ludvig Pahl; 1928 Direktrice hos Carl Jacobsen; 1928—32 selv Systue »Tornsberg & Winkler«; siden 1932 Københavns Tilskærerakademis Systue.
Adr.: Raadhuspladsen 2—4. K.



Wendt, Wilhelm, Grosserer; f. 30. Juli 1901 i Hamburg; S. af Købmd. Cordt Wendt; g. 9. Marts 1935 m. Gerda Nielsen. Uddann. i Manufakturbranchen i Tyskland; fra 1921 Medindehaver af Forretningen Edv. Hellesen, Agentur og Commission; fra 1932 Leder af Forretningen.
Adr.: Chr. 9's Gade 6. K.



Werner, Agnes Mary, Direktrice; f. 7. Jan. 1891 i Kbhvn.; D. af Bagerm. Vilhelm Werner. Direktrice hos A/S A. C. Illum; ansat dér siden 1910.
Adr.: Amagerfælledvej 14. S.

Werner, Hans, Magister; f. 15. Febr. 1894 i Kbhvn.; S. af Overretssagfører Johannes Werner; g. 8. Juli 1919 m. Inger Westphal. Student 1913; mag. art. 1923; Programsekr. v. Statsradiofonien 1931.
Adr.: Johan Wilmannsvej 12. Lyngby.

Werner K., Prokurist; f. 26. Juli 1903 i Kbhvn., S. af Grosserer T. M. Werner; g. m. Sonja Ommundsen. Handelsuddann.; Købmandsskoleeks.; i Ind- og Udlænd 1917—24; derefter indtraadt som Prokurist i Firmaet T. M. Werner.
Adr.: Kultorvet 4. K.

Werner, Lauritz Peder Emil, Apoteker; f. 9. Aug. 1865 i Kbhvn.; S. af afd. Skibsbygm. Th. Werner; g. 14. April 1905 m. Marie Bramsen. Cand. pharm. 1886; Assistent ved Steins Laboratorium 1886—1917; Apoteker Fredensborg 1918; Apoteker St. Mathæus Apotek 1929.
Adr.: Høeghsminde Park 2. Hell.

Werner, Sigvart, Grosserer; f. 13. Juni 1872 i Kbhvn.; S. af Isenkræmmer T. M. Werner; g.



18. Maj 1897 m. Inger Marie Jantzen. Medindehaver af Firmaet T. M. Werner 1903—31.

Adr.: Schimmelmansvej 43. Charl.

Werner, Sven, Professor, Dr. phil.; f. 5. Sept. 1898 i Kbhvn.; S. af Grosserer Sigvart Werner; g. 7. Maj 1927 m. Inger Dorthe Utke. Student 1916; cand. polyt. 1921; Dr. phil. 1927; Docent ved Polyt. Lærestalt 1927; Professor 1936.

Adr.: Petersborgvej 4. Ø.



Werner, W. A., Grosserer; f. 11. Marts 1878 i Kbhvn.; S. af Gørtlermester R. Werner; g. 2. Okt. 1903 m. Anna Emilie Jensen. Handelsudd. paa Kbhvns. Margarinefabrik 1892—96; Bogholder i Firmaet Peter Jensen 1896—1907 og fra 1907 eget Grossistfirma i Import og Eksport og Pladshandel med Ost.

Adr.: Teglgaaardsstræde 13. K.

Werner, Viggo, Grosserer; f. 4. Juni 1874 paa Fred.berg; S. af Isenkræmmer T. M. Werner; g. 3. Marts 1916 m. Johanne Hansen. Medindehaver af Firmaet T. M. Werner 1902; Eneindehaver 1931.

Adr.: Hausergade 11. K.

Verning, Peter, Læge; f. 24. Sept. 1885 i Verlinge; S. af Læge M. P. Hansen; g. 31. Marts 1915 m. Nanny Angel. Student 1904; med. Eks. 1911; Hospitalsuddann.; Overlæge 1934.

Adr.: Vodroffsvej 50 B. V.

Wernøe, Th. B., Læge, Dr. med.; f. 15. Marts 1884 i Vejerslev; S. af Lærer C. Christensen; g. m. Sigrid Dietz. Student 1904 med Eks. 1910; Dr. med. 1925; prakt. Nervespecialist i Kbhvn. fra 1923.

Adr.: Strandøre 8. Ø.

Wesche, Albert, Laboratorieforstander; f. 24. Maj 1871 i Kbhvn.; S. af Grosserer H. W. We-

sche; g. 24. Nov. 1905 m. Ingeborg Krüger-Schou. Student 1888; cand. polyt. 1894; ansat v. Statsbanernes Laboratorium fra 1912; Laboratorieforstander 1919—36. R., D.M.

Adr.: Harsdorffsvej 4 B. V.



Wesenberg, Marcus, Kontorchef; f. 26. Nov. 1866 paa Færøerne; S. af Sognepræst E. B. Wesenberg; g. 29. Juli 1910 m. Hilda Lundberg. Student 1885; cand. jur. 1891; ansat i Finansmin. 1895; Kontorchef i Generaldirektoratet for Postvæsenet 1916; i Finansmin.s 2. Hovedrevisorat 1917—35. R., D.M.

Adr.: Havnegade 47. K.

Wesenberg-Lund, Carl, Professor, Dr. phil.; f. 22. Dec. 1867 i Kbhvn.; S. af Skibsfører C. T. V. Lund. Student 1887; mag. sc. 1893; Dr. phil. 1899; Professor v. Universitetet 1922; Best. af Univ.s Ferskvands-biologiske Laborator., Hillerød. R., D.M. p.p.

Adr.: Villa Alba, Hillerød.

Wessel, Carl, Professor, Dr. med., Overkirurg; f. 2. Maj 1867 paa Fred.berg; S. af Kasserer i Kreditkassen H. G. Wessel; g. 16. Sept. 1902 m. Charlotte Paludan-Müller. Student 1885 med Eks. 1892; Dr. med. 1899; Overkirurg fra 1913; Professor 1935. R., D.M. p.p.

Adr.: Bispebjerg Hospital. N.

Vest, Johan, Orlogskaptajn; f. 14. April 1893 i Kornerup; S. af Sognepræst K. T. Vest; g. 7. Juli 1917 m. Frida Elisabeth Westermann. Sekondløjtn. 1914; Kaptajn 1928; Orlogskaptajn 1932; Adjutant hos H. K. H. Kronprinsen 1932. R. p. p., R. af Islands Falk, R. af Sværdorden 3ⁱ, Komm. af Vasa 2^e, Komm. af Leopold II Orden, Komm. af siamesiske Kroneorden.

Adr.: C. V. E. Knuthsvej 6. Hell.

Vestberg, Jens, Børssekretær; f. 26. Sept. 1893 paa Rydholt ved Søllerød; S. af Brygger Carl Vestberg; g. 14. Juli 1926 m. Margot v. Kauffmann. Student 1911; cand. polit. 1917; Sekretær ved Grosserer-Societetets Komité fra 1921. R. p.p.

Adr.: Kvæsthusgade 5. K.

Vestbirk, Anthon, Kontorchef; f. 30. Marts 1894 i Horsens; g. 24. Okt. 1917 m. Tonny Winterskov. Student 1914; cand. polit. 1920; ansat i Udenrigsmin. fra 1921; Chef f. Udenrigsmin.s Erhvervskontor 1933. R. p.p.

Adr.: Peter Bangsvej 155. F.



Westenholz, William, Grosserer; f. 4. Juni 1901 i Hellerup; S. af Ingeniør F. F. Westenholz. Student 1919; cand. phil. 1920; ansat i Baltic Cotton Comp. 1920-29; Borgerskab 1932; Firma Staalvindue-Centralen. Adjudant i Motorordonnanskorpset; Medl. af Best. i A/S Dansk Staalvindue-Industri.

Adr.: Chr. IX's Gade 8. K.



Westergaard, Anna, Fuldmægtig; f. 8. Juni 1882 i Aarhus; D. af Tandlæge, Kaptajn C. R. Westergaard. Præliminæreks. 1899; Trafikeks. fra Jernbaneskolen 1911; ansat ved Statsbanerne fra 1899; Fuldm. i Generaldirektoratet 1929; Formd. f. »Danske Kvinders Erhvervsraad« og »Skovshoved Vuggestue« m. v.

Adr.: Egehøjvej 7. Charl.



Westergaard, Carl A. S., Orlogskaptajn, M.F.; f. 14. Febr. 1894 paa Fredberg; S. af Prof. A. M. T. Westergaard; g. 14. Maj 1932 m. Tove Röhde. Sekondløjtn. 1915; Kaptajn 1931; Orlogskaptajn 1932.

Adr.: Gammelvagt 2. K.

Westergaard, Georg, Direktør; f. 2. Jan. 1893 i Kjellerup; S. af Købmd. Niels Petersen. Udd. i F.D.B.; 1914—16 ansat i Aarhus Oliefabr.; 1916—23 i Gambia, Vestafrika; 1923—26 Biografejer i Frederikshavn; 1926—30 i Afrika i United Afri-

ka Co.; 1930—35 Filmschef i First National; fra 1935 Direktør for samme.

Adr.: Raadhuspladsen 16. K.

Westergaard, Harald Ludvig, Professor, Dr. jur. & polit.; f. 19. April 1853 i Kbhvn.; S. af Orientalisten, Professor N. L. Westergaard; g. 2. Nov. 1892 m. Lucie Bolette Blædel. Student 1871; cand. mag. 1874; cand. polit. 1877; Docent ved Universitetet 1883; Professor 1886—1924; Dr. polit. h. c. 1902; Dr. jur. h. c. i Kristiania 1911, SK., D.M., F.M. i Guld p.p.

Adr. Scherfigsvej 3. Ø.

Westergaard, Jacob, Øjenlæge; f. 13. Nov. 1900 i Vejle; S. af afd. Læge Diderik Vestergaard. Student 1919; Læge 1926; Specialist i Øjensygdomme 1932.

Adr.: Havnegade 9. K.



Westergaard, Peter, Direktør, statsaut. Ejendomsmægler; f. 27. April 1897 i Solbjerg, Mors; S. af Hotelejer Hans Westergaard; g. 1. April 1921 m. Ingebjørg Jonsen. Real- og Præliminæreks.; statsaut. Ejendomsmægler 1932 og selvstændig Ejendomsmægler.

Adr.: Thorvaldsensvej 18. V.

Westergaard, P. N., Grosserer; f. 20. Dec. 1876 i Bjerlev ved Jelling; S. af Grd. Niels Mols; g. 4. Maj 1918 m. Gerda Paulsen. Uddannet i Manufakturbranchen 1892—96; Repræsentant for I. Levy og Co. 1903—16; egen en gros Forretning fra 1911.

Adr.: Malmøgade 6. Ø.



Westergaard, Svend Morten, Grosserer, Fabrikant; f. 16. Maj 1906 i Kbhvn.; S. af Grosserer, Fabrikant Mogens Westergaard; g. 29. April 1934 m. Mary Westergaard. Realeks. 1923; uddannet i Firmaet, som overtoges 1934.

Adr.: Frederiksvej 4. F.

Westergaard, V. A., Kommuneingeniør; f. 6. Dec. 1876 i Hjadstrup ved Odense; S. af Overlærer Chr. Westergaard; g. 30. Maj 1908 m. Ingeborg Høyer. Student 1894; cand. polyt. 1901; Chef for Gentofte Kommunes tekniske Forvaltning. R.

Adr.: Bregnegaardsvej 28. Hell.



Vestesen, Hilmar, Fabrikant; f. 30. Jan. 1860 i Vinding; S. af Sognepræst B. Q. Vestesen; g. 24. Marts 1886 m. Anna Louise Jørgensen. Cand. polyt 1884; Medindehaver af Firmaet S. Frichs Eff. 1885—1912; Direktør i A/S. Frichs Maskinfabrik 1912—17. K², D.M.

Adr.: Frederiksberg Allé 42 A. V.



Westh, Carl, Grosserer; f. 10. Sept. 1889 i Vester Marie, Bornholm; S. af Grdj. Hans Westh; g. 26. Okt. 1916 m. Ellen Bøgeskov Jensen. Handelsuddann. i Ure en gros I. C. Filtenborg; Uddann. i Frankfurt a. M. 1909—11; i Schweiz 1911—13; fra 1913 eget Firma i Ure og Optik en gros.

Adr.: Købmagergade 55. K.

Westh, M., Direktør; f. 18. Nov. 1877 paa Bornholm; S. af Grdj. A. M. Westh; g. 5. Okt. 1900 m. Eleonora Petersen. Uddann. paa Helsingør Skibsværft; Skibsbygmester, Driftsinspektør og Direktør ved forskell. Skibsværfter; Direktør for Jern- og Metalindustriens Sammenlutning 1932. R. p.p.

Adr.: Nørrevoldgade 30. K.

Westh, Th. Claudi, Ingeniør; f. 1. Febr. 1868 paa St. Hallegaard ved Allinge; S. af Propr. Th. J. C. Westh; g. 15. Maj 1897 m. Katrine Brasch. Landbrugskand. 1891; Leder af Hedeselskabets Afd. for Mosekultur og Mergelvæsen 1893—1918; Leder af Statens Grundforbedringsvæsen 1918—22; Landbrugsmin.s Konsulent i Vandløbs-sager m. m. fra 1922.

Adr.: Maglevænget 12. Charl.



Weybye-Lassen, Aage, Fabrikant; f. 23. April 1882; S. af afd. Direktør V. Lassen; g. 20. Marts 1904 m. Valborg Christensen. Arbejdede hos F. Evers i Lybeck som Metalarbejder; fra 1911 Inspektør ved Carl Lunds Fabrikker; 1914—21 Direktør for samme; fra 1921 Fabrikant med egen Virksomhed; 1922—32 Indeh. af Firmaet Dansk Papdaase-Fabrik.

Adr.: Grundtvigsvej 8 A. V.

Vibe-Hastrup, Johs., Overretssagfører; f. 16. Okt. 1886 paa Fred.berg; S. af Fabrikant F. Vibe-Hastrup; g. 15. April 1914 m. Agnete Tryde. Student 1904; cand. jur. 1910; Overretssagfører 1913. R.

Adr.: Scherfigsvej 5. Ø.



Vibe-Hastrup, Ove Frederik, Tandlæge, Dr. chir. dent.; f. 11. Dec. 1890 paa Fred.berg; S. af Fabrikant Frederik Vibe-Hastrup; g. 19. Jan. 1919 m. Marcelle Germaine Bonifay (d. 1926). Student 1908; Tandlægeeks. 1911; Dr. chir. dent. University of Pennsylvania 1912; prakt. i København 1919. Officier de Nichan Iftikhar.

Adr.: Frederiksgade 1. K.

Wiboe, O. P., Urmager, Oldemand; f. 14. April 1872 i Lille Spjellerup; S. af Husmand P. Rasmussen; g. 25. Okt. 1901 m. Engeline Nielsen. Udlært Urmager 1892; egen Forretning fra 1900. R.

Adr.: Dr. Olgasvej 37. F.

Viborg-Larsen, O., Direktør; f. 19. Marts 1896 i Nyborg; S. af Sagfører Lauritz Viborg-Larsen; g. 13. April 1925 m. Irma Fuhrmann. Realeks. 1912; derefter Store Nordiske Telegrafisteks.; ansat i Selskabets udenlandske Afd.; derefter



Direktør for eget Firma i Ovila Reklameartikler fra 1932.

Adr.: Dalføret 16. S.



Wibroe, Ernst, Grosserer; f. 28. Juni 1890 i Helsingør; S. af fhv. Møllejer Emil Wibroe. Realeks. 1906; Handelsuddann. i Ind- og Udland; fra 1923 egen Grossistfirma i Import og Eksport. Adr.: V. Boulevard 48. V.

Viby, Ida Marguerite Steenberg Jensen, Frue, Skuespillerinde; f. 25. Juni 1909; D. af Løjtnant Oscar Viby; g. 3. Febr. 1931 m. Sceneinstruktør Emanuel Gregers. Begyndt som Balletdanserinde i Tivoli Sommerteater; senere Skuespillerinde ved forskellige Teatre; medvirket i Nordisk Film og Palladium.

Adr.: Apollo Teatret, Vesterbrogade. V.

Vibæk, Marius, Direktør, Dr. rer. pol.; f. 10. Juni 1873 i Bordrup ved Varde; S. af Grd. Jens Sørensen; g. 24. Dec. 1902 m. Barbara Madsen. Student 1892; cand. mag. 1899; Lærer ved Købmandsskolen fra 1901; Direktør for Købmandsskolen, Niels Brocks Handelsskole og Den handelsvidenskabelige Lærestanstalt fra 1927; Dr. rer. pol. i Dorpat 1932. R. p.p.

Adr.: Vendersgade 5. K.



Wichmann, Jo, Frue, Forretningsfører; f. 1. Nov. 1889 i Amsterdam; D. af Tømrermester

Mads Nielsen; g. 30. Maj 1935 m. Malerm. Johannes Aksel Wichmann; Direktrice hos Westerbys fra 1909—22; i Filmsbranchen fra 1923; indført Tonefilmsforestill. i Arbejdernes Forsamlingsbygninger 1932.

Adr.: Fælledvej 25. N.



Widenborg, Vilh., Grosserer; f. 25. Aug. 1885 i Kbhvn.; g. 18. April 1908 m. Olga Klara Dollechel; ansat i Filmsbranchen i Ind- og Udlandet 1911—13; Leder af Kosmorama, Hillerød 1925—28; Repræsentant for Handelshuset Henrik Politur 1922—28; fra 1928 Eneforhandler for Zeiss Ikon A. G.'s Fagkinoafd., under Firma-navn Vilh. Widenborg.



Wied, John, Fabrikant; f. 14. Febr. 1855 paa Holmegaard pr. Nakskov; S. af Propr. C. A. Wied; g. 4. Maj 1888 m. Amalie Winge. Eksam. polyt. 1878; cand. polyt. 1884; Maskinfabrikant og Jernstøber (S. Frichs Eftf.) fra 1885; Direktør i A/S. Frichs i Aarhus 1912—16; Formd. i samme Bestyrelse 1917—34. R., D.M.

Adr.: Kildegaardsvej 22. Hell.



Wiedemann, Poul, kgl. Kammersanger; f. 9. April 1890 i Kbhvn.; S. af Grosserer I. Wiedemann; g. 4. Juni 1915 m. Johanne Kampmann. Student 1908; uddannet ved Det kgl. Musikkonservatorium 1908—11 og i Udlandet; Debut paa

Det kgl. Teater 1915; kgl. Kammersanger 1931.
R. p.p.

Adr.: Alhambrevej 3. V.



Wiedemann, Povl August, Landsretssagfører; f. 7. Okt. 1894 paa Fred.berg; S. af Prokurist A. Wiedemann. Sagfører 1922; Landsretssagf. 1925.
Adr.: Gl. Torv 10. K.



Wiehe, Viggo, Skuespiller; f. 23. Dec. 1874 i Kbhvn.; S. af kgl. Skuespiller Joh. Wiehe; g. 31. Okt. 1912 m. Anna Marie Christiansen. Udg. fra Det kgl. Teaters Elevskole 1896; 1898 Debut; Folketeatret 1901; derefter Provinsturné; 1903 Casino; 1906 Dagmar-teatret; 1910 Det ny Teater; 1915 Folketeatret; 1922—23 Odense Teater og Casino; fra 1932 Radioen og Turné.
Adr.: Jens Juelsgade 26. Ø.

Wies, Robert, Grosserer; f. 27. Sept. 1883 i Kbhvn.; S. af Bogholder Wilh. Wies; g. 10. Jan. 1915 m. Else Wies Nielsen. Realeks. 1899; uddannet i Metervarebranchen 1903; derefter Studier i Amerika; 1911 startet egen Forretning under Firmanavn Wies & Co.; fra 1930 Eneindehaver af Firmaet.
Adr.: Møntergade 2. R.



Wieth, Carlo, Skuespiller, Sceneinstruktør; f. 11. Dec. 1885 i Kbhvn.; S. af Dommerfuldmægtig, exam. jur. M. Lindegaard-Andersen; g. 12. Maj 1916 m. Agnes Thorberg Sommer. Uddannet paa

Det kgl. Teaters Elevskole 1903—05; derefter Skuespiller ved forskell. Teatre i Kbhvn.; v. det kgl. Teater fra 1923. R.

Adr.: Hvidkildevej 91. F.

Vieth, O. M., Vekselerer, Bankier; f. 28. Marts 1863 i Kbhvn.; S. af Overlærer, Billedhugger E. L. E. Vieth; g. 8. Juli 1909 m. Any Margareta Eleonora Dahlgren. Handelsuddann. i Ind- og Udland; Prokurist i Firmaet Johs. Henriques & Co. 1892; Vekselmæglereks. og Bestalling 1897; Kompagnon i Firmaet 1899—1923.

Adr.: Norgesmindevej 18. Hell.

Wigh, Paul, Herreekviperingshandler; f. 2. Dec. 1891 i Kbhvn.; S. af Forvalter i D. F. D. S. Edvard Wigh; g. 23. Juni 1922 m. Ellen Steinmann Olsen. Bank- og Handelsudd.; Prokurist hos P. Albrechtsen & Co. 1914; Indehaver 1936.

Adr.: Raadhuspladsen 16. V.

Wihlen, Jens Wilh., Fabrikant; f. 17. Nov. 1879 i Sverige; S. af Husmd. Wilh. Bentzon; g. 1. Jan. 1898 m. Ida Hill. Udd. som Skomager; 1904 etabl. sig som Skotøjshandler; begyndte Fabrik 1918.

Adr.: Ryesgade 43. Ø.

Willeke, Julius, Dr. polit.; f. 24. Okt. 1875 paa Fred.berg; S. af Snedkerm. J. J. Wilcke; g. m. Emmy Agnete Larsen. Student 1893; cand. jur. 1899; Dr. polit. 1919; ans. i Landbrugsmin. 1902; Departementschef 1934. R., D.M.

Adr.: Amaliegade 32. K.



Wildenradt, Christian Henrik, Kammerjunker; f. 18. Dec. 1865 i Helsingør; S. af Oberst Frederik Sophus Wildenradt; g. 18. Maj 1895 m. Helga Marie Johannsen. Løjtnant, Intendant. R.
Adr.: Hovmarksvej 15. Charl.

Wilhelmsen, F. G. J., Afdelingschef i Generaldirektoratet for Post- og Telegrafvæsenet; f. 27. Jan. 1881 i Lyngby; S. af Revisor H. A. Wilhelmsen; g. 4. Maj 1910 m. Anna Regina Wellendorff. Student 1900; cand. jur. 1906; ans. i Generalpostdir. fra 1906; Afdelingschef 1933. R., D.M. p. p.

Adr.: Øster Allé 3. Ø.

Wilhelm, Johannes, Maler; f. 7. Jan. 1868 paa Bartofte v. Nakkov; S. af Godsejer, Jægermester Mathias H. S. Wilhelm; g. 17. Marts 1894 m. Johanne Marie Kløcker. Student 1887;



Elev af Kunstakademiet 1890—92; Medl. af Akademiet 1914.

Adr.: Gothersgade 143. K.



Wille, August Frederik, Ingeniør, cand. polyt.; f. 30. Maj 1887 i Holstebro; S. af Bankdir. M. Wille; g. 20. Sept. 1918 m. Edith Franks. Cand. polyt. 1912; derefter Ingeniør v. den kgl. Porcelænsfabrik, Dansk Svovlsyre m. fl. industrielle Virksomheder; 1931 Dir. f. A/S. Lundegaard Kalk; 1935 v. den kgl. Mønt; Formd. f. »Gymnastikholdet af 1921« siden Stiftelsen.

Adr.: Chr. Winthersvej 2. V.



Wilhjelm, Mathias H., Kontorchef; f. 23. Marts 1865 paa Bartofte; S. af Godsejer, Jægermester Mathias H. S. Wilhjelm; g. 26. Aug. 1893 m. Bodil Kirstine Zahrtmann. Student 1885; cand. jur. 1892; ans. i 1. Revisionsdepartement fra 1895; Kontorchef 1918—36. R., D.M. p. p.

Adr.: Nørregade 20. K.

Willemoes, Anton, Oberst, Kammerherre; f. 7. Nov. 1866 i Christianssted; S. af Sognepræst J. G. Willemoes; g. 29. Aug. 1914 m. Clara Christine Bache. Student 1884; Sekondløjtn. 1888; Ritmester 1905; Oberstløjtn. 1913; Oberst 1920. K², D.M., Fr. VIII MT., Chr. X Off. ET. p. p.

Adr.: Frederiksberg Allé 47. V.



Willer Petersen, Otto, Grosserer og Fabrikant; f. 2. Maj 1885 i Kbhvn.; S. af Gross. og Fabr. Peter Wilhelm Petersen; g. 18. Aug. 1917 m. Carla Nienstædt. Udd. i Tyskland, England, Holland og Sydafrika. Spiciale: Skibsophugning. S.V.

Adr.: Attemosevej 29. Holte.



Wilken, Charles, Skuespiller; f. 8. Nov. 1866 i Kbhvn.; S. af Tømrer Carl Emil Wilken. Udg. fra Det kgl. Teaters Elevskole 1888; Debut paa Vennelyst, Aarhus, 1888; i Provinsen til 1897; Casino til 1908; 1908 Det ny Teater; 1911 Dagmar-teatret; 1914 Det ny Teater; 1918 Betty Nansen Teatret; fra 1930 Det kgl. Teater; paa Friluftsteatret fra 1910.

Adr.: Allégade 8 B. F.

Villadsen, Christian, Direktør; f. 6. Juni 1878 paa Fred.berg; S. af Tømrermester Jens Villadsen; g. 26. Aug. 1911 m. Ingeborg Müller. Købmandsudd. i Ind- og Udland 1893—1903; indtr. i Jens Villadsens Fabriksvirksomhed 1904; Direktør for A/S Jens Villadsens Fabriker fra 1912.

Adr.: Kalvebod Brygge 2. V.



Willum, Henry, Komponist; f. 1. Sept. 1908 i Kbhvn.; S. af Bagerm. Johannes Nielsen; g. 14. Juli 1934 m. Ulla Florian Eggers. Student 1927; cand. phil. 1928.

Adr.: Maagevej 15. N.

Willumsen, John Sofus, Grosserer; f. 7. Dec. 1866 i Helsingør; S. af Urmagem. H. Willumsen; g. 10. April 1897 m. Nicoline Madsen. Præliminæreks.; udd. i Isenkrambranchen; Grosserer 1896.

Adr.: Kompagnistræde 43. K.



Willumsen, Ole, Pianist; f. 7. Sept. 1908; S. af fhv. Presseattaché v. kgl. Teater Valdemar Willumsen; g. 7. Juni 1935 m. Berthe Qvistgaard. Musikudd. her og i Berlin; Debut 1929; selvst. Koncertaftener her og i Udlandet; hyppig Gæst i den danske Radiofoni.

Adr.: Danasplads 24. V.

Wilstrup, Richard Mantzius, fhv. Kunsthandler; f. 18. Dec. 1861 i Kbhvn.; S. af afd. Maler Peder Wilstrup; g. 8. Maj 1896 m. Franziska Jensen. Udd. hos Aug. With's Eftf. som Kunsthandler.

Adr.: Vodroffsund 2. V.



Viltoft, F. L., Hotelejer, Direktør, Konsul; f. 12. Dec. 1885 paa Fred.berg S. af Ostehandler Jens Rasmussen; g. 13. Febr. 1924 m. Else Marie Ingeborg Nielsen. Udd. i Hotelfaget i Ind- og Udland; forpagtede Hovedbanegaardens Restaurant 1818; købte Hotel Royal, Aarhus 1926; Direktør for National-Scala 1932—36; Medejer af Hotel Astoria fra 1934; lettisk Konsul i Aarhus 1933. R., D.M. p.p.

Adr.: Vestre Boulevard 51. V.

Wilton, Ebba, Operasangerinde; f. i Rødvig; D. af Restauratør C. C. Petersen; g. 22. Juni



1922 m. Einer Wilton. Udd. paa Den kgl. Operaskole; Debut paa Det kgl. Teater 1924.

Adr.: Skovvej 20. Gentofte.

Wimmer, August, Professor, Overlæge, Dr. med.; f. 26. Febr. 1872 i Odense; S. af Bogholder W. O. Petersen; g. 9. Okt. 1903 m. Ingeborg Meisner. Student 1890; med. Eks. 1897; Dr. med. 1902; Hosp.udd.; Overlæge 1912; Professor 1920. K², D.M. p.p.

Adr.: Østbanegade 3. Ø.



Wimmer, Frantz Ludvig, Direktør, Restauratør; f. 16. Maj 1883 i Budapest; S. af Redaktør Mourice Wimmer. Student 1900; derefter udd. som Typograf; 1903—11 arb. som Trykker v. forsk. Virksomheder i Kbhvn.; fra 1911—26 eget Bogtrykkerfirma; 1926 etabl. Ungarsk Vinhus.

Adr.: Valkendorfsgade 16. K.

Vimtrup, Bjoenvulf, Prosektor, Dr. med.; f. 30. Dec. 1890 i Krejbjerg; S. af Lærer J. P. Vimtrup; g. 17. Maj 1927 m. Astrid Jensen. Student 1911; med. Eks. 1918; Dr. med. 1922; Prosektor v. Patologisk-anatomisk Institut 1922—29; v. Bispebjerg Hospital fra 1929.

Adr.: Slotsvej 3. Charl.

Wind, S. P. C., Berider, fh. Underofficer; f. 19. Dec. 1887 i Aarhus; S. af Kommunal Bestillingsmand Henrick Wind; g. 10. Jan. 1914 m. Elisabeth Andersen. Korporal 1909; Sergeant 1912—23; derefter Ridelærer i Lørups Ridehus; 1931 eget Ridehus. 8 Aars Hæderstegn fra Hæren.

Adr.: Godthaabsvej 279. F.

Windfeld, Ib, Inspektør; f. 26. Okt. 1875 paa Tanderup v. Ribe; S. af Propr. T. I. Windfeld; g. 25. Okt. 1913 m. Amie Gjellerup. Landbrugskand. 1902; Konsulent for Det danske Gødningskompagni 1905—21; Inspektør og Kasserer v.



Den kgl. Veterinær- og Landbohøjskole fra 1921. R. p.p.

Adr.: Bülowvej 15. V.

Winding, Andreas, Forfatter; f. 23. Okt. 1881 i Seem; S. af Pastor Kruse Winding; g. m. Kirsten Møhl. Student 1900; cand. polit. 1901; derefter Journalist. R., D.M. p. p.

Adr.: 53 Rue du Connetable, Chantilly, Oise, Frankrig.

Winding, Antoinette (Aglis), Skuespillerinde; f. i Aarhus; D. af Bogtrykker Anthon Nielsen; g. 8. Juni 1918 m. Erik Holberg. Debut 1896; Skuespillerinde v. forsk. Teatre i Kbhvn. og Provinser.

Adr.: Halls Allé 3. V.

Winding, Holger, Tandlæge; f. 15. Sept. 1887 i Seem v. Ribe; S. af Sognepræst Hans Kruse Winding; g. 3. Marts 1919 m. Esther Andresen. Præliminæreks. 1901; Tandlægeeks. 1908; Missionær i Santal-Missionen i Indien 1916—31; prakt. Tandlæge fra 1908—14 og fra 1932.

Adr.: Rosenborggade 2. K.

Winding, Ove, Tandlæge; f. 15. Sept. 1887; S. af Sognepræst Hans Kruse Winding; g. 16. Juni 1915 m. Charlotte Marie Haslund. Præliminæreks. 1902; Tandlægeeks. 1908.

Adr.: Rosenborggade 2. K.



Winding, Povl, Dr. techn., Brandchef; f. 5. April 1886 i Nykøbing S.; S. af Dyrslæge Peter Winding; g. 5. Maj 1917 m. Lillian Claudi-Magnussen. Cand. polyt. 1909; Dr. techn. 1933; Ass. v. Polyt. Lærestalt 1910—14; Brandinspektør 1914; Leder af Kbhvn.s Brandvæsens Røgdykkertjeneste 1930—36; Brandchef i Kbhvn. 1936. R.

Adr.: Hovedbrandstationen. V. Boulev. 23. V.

Winge, Knud, Overlæge, Dr. med.; f. 16. Nov. 1899 i Kbhvn.; S. af Kammerherre, Oberstløjtn.

M. E. Winge; g. 9. Jan. 1925 Gerda Wüstenberg. Student 1917; med. Eks. 1924; Dr. med. 1934; Hosp.udd.; Overlæge 1935.

Adr.: Kastelsvej 9. Ø.



Winge, Øjvind, Professor, Dr. phil.; f. 19. Maj 1886 i Aarhus; S. af Sagfører Sigfred Winge; g. 8. Maj 1913 m. Julie Møller. Student 1905; mag. sc. 1910; Dr. phil. 1917; Professor v. Landbohøjskolen 1921—33; Prof. v. Carlsberg Laboratoriet og Chef f. den fysiologiske Afd. 1933. R. p.p.

Adr.: Carlsbergvej 10. Valby.



Winkel, Caprani A., Grosserer; f. 5. Juli 1869 i Horsted Højen pr. Vejle; S. af Grd. Niels Nielsen Winkel; g. 18. Maj 1895 m. Anna Dorthea Bistroh m (d. 1933). Fra 1884 udd. i Volkers Fabrik, Kolding, i Spinderi og Farveri; fra 1885 udd. i Manufaktur i Vejle; 1891 ans. i Firmaet Anton Christensen, Aarhus; 1893 egen Forretning i Vejle; 1899 Repr. for Textil Fabrikken Vejle Dampvæveri; 1914 etabl. eget Grossererfirma. Æresmedl. af Vejle Garderforen. Kong Chr. X's militære Erindringsmedalje.

Adr.: Dalgas Boulevard 11. F.

Winkel, Carl Tage, Ingeniør, cand. polyt.; f. 10. Jan. 1903 i Kbhvn.; S. af Oberstløjtn. O. H. Winkel; g. 14. Marts 1930 m. Inge Bournonville Stub. Student 1921; cand. polyt. 1926; 1927—1932 i Tyrkiet; fra 1933 Franki Fundering som Direktør.

Adr.: Bornholmegade 8. K.

Winkel, Gregers, Fabrikant; f. 10. Juli 1879 i Kbhvn.; S. af Gross. P. P. Winkel; g. m. Agnes Neckelmann. Afg. fra Grüners Handelsakademi 1897; Mæglereks. 1907; opr. eget Firma 1909. R. p. p.

Adr.: Bülowvej 20. V.

Winkel, O. H., Oberstløjtnant; f. 4. Febr. 1876 i Kbhvn.; S. af Fabrikant, cand. polit. Carl Win-

kel; g. 18. April 1902 m. Magdalene Tage-Hansen. Student 1894; Premierløjtn. 1897; Kaptajn 1913; Oberstløjtn. 1923; Grossererborgerkab 1926. Indehaver af Dansk Hørkompagni 1935. R., D.M., M.T.Kfh. p. p.

Adr.: Strandboulevarden 62. Ø.

Winsløw, Carl, Kontorchef; f. 24. Dec. 1886 paa Fred.berg; S. af fh. Direktør Carl Winsløw; g. 4. Okt. 1922 m. Ida Wahlstrøm. Student 1905; cand. jur. 1911; ans. v. Kbhvn.s Havnevæsen fra 1916; Kontorchef 1921. R.

Adr.: L. E. Bruunsvej 27. Charl.



Winstrup Olesen, Kapelmester; f. i Kbhvn.; S. af Togfører K. Olesen; g. 9. Nov. 1930 m. Karen Christoffersen. Student 1927; studerer Musik hos Prof. Abrahamsen; Magisterkonferens; Lærer v. Den musikdramatiske Skole. 1936 Kapelmester i »Ambassadeur«.

Adr.: Lunagervej 30. Valby.



Winther, Carl Ludvig, Fabrikant; f. 5. Juni 1882 i Syndby v. Roskilde; S. af Klokker og Træskomager L. Winther; g. Juli 1905 m. Wilhelmine Sofie Thorsen. Udd. som Snedker og Kasse-mager; etabl. egen Fabrik 1912.

Adr.: Holbergsgade 20. K.



Winther, Chr., Provst, Sognepræst; f. 14. April 1865 i Humblø; S. af Lærer J. R. Winther; g.

3. Jan. 1899 m. Ingeborg Bang. Student 1885; cand. theol. 1891; Sognepræst fra 1895; Provst 1915; Præst ved Gammel Kloster 1935. R., D.M. Adr.: Østerbrogade 84. Ø.

Winther, Hans Christian, Professor, Dr. phil.; f. 4. Juli 1873 i Rudkøbing; S. af Bankdir., Købmd. M. Winther; g. 25. Maj 1900 m. Ellen Vognsen. Student 1891; mag. sc. 1897; Dr. phil. 1907; Docent v. Polyt. Læreanstalt 1912; Professor 1919. R., D.M.

Adr.: Skovagervej 18. Charl.



Winther, Frederik, Højesteretssagfører; f. 13. Juni 1876 i Nykøbing M.; S. af Kasserer, cand. jur. L. F. Winther; g. 1925 m. Edith Prahl. Student 1894; cand. jur. 1900; Overretssagf. 1905; Højesteretssagf. 1918. R.

Adr.: Frederiksberg Allé 43. V.

Winther, Jacob, Overretssagfører; f. 16. Sept. 1881 paa Fred.berg; S. af Kasserer, cand. jur. L. F. Winther; g. 10. Maj 1913 m. Inger Sophie Hoffmeyer. Student 1899; cand. jur. 1905; Overretssagf. 1911.

Adr.: H. C. Ørstedesvej 5. V.



Winther-Jørgensen, Aage, Skuespiller v. Det kgl. Teater; f. 16. Maj 1900 i Kbhvn.; S. af Smedem. H. C. J. Jørgensen; g. 17. Juli 1934 m. Koncertsangerinde v. Statsradiofonien Sonja Winther-Jørgensen. 1923 paa Det kgl. Teaters Elevskole; Debut 1927.

Adr.: Valby Langgade 88. Valby.

Visby, Vilhelm, Driftsbestyrer, cand. polyt.; f. 10. April 1871 i Nakskov; S. af Købmd. Carl Johan Visby; g. 31. Jan. 1914 m. Betty Jensen. Student 1889; cand. polyt. 1900; ans. paa Fred.berg Gasværk fra 1899; Driftsbestyrer 1906.

Adr.: Finsensvej 31. F.



Viskum, Henrik, Grosserer; f. 10. Jan. 1896 i Viskum; S. af Lærer P. M. Pedersen; g. 18. Nov. 1919 m. Thyra Vang. Handelsudd. hos Martin Fischer, Viborg, 1911—17; derefter hos P. Viskum 1918—25; fra 1925 eget Grossistfirma m. Import af Ure og Urdele.

Adr.: Raadhusplads 77. K.

Wissenbach, Johan, fh. Stationsforstander; f. 9. Sept. 1868 i Kbhvn.; S. af Garver Th. Wissenbach; g. 5. Maj 1925 m. Marie Hornstrup. Præliminæreks. 1885; ans. v. Statsbanerne fra 1885; Stationsforstander 1920—33. R., D.M.

Adr.: Kildegaardsvvej 14. Hell.



Wissing, Knud, Brandinspektør; f. i Kbhvn.; S. af Snedkerm. Jens Peter Wissing; g. 1^o 23. Dec. 1901 m. Laura Hansen (d. 1924), 2^o 13. Dec. 1925 m. Brigitta Kanstrup. Reservefuldm. i Kbhvn.s Brandvæsen 1905; Brandinsp. 1912.

Adr.: V. Boulevard 23. V.

With, Eigil Benedict, Ingeniør, cand. polyt.; f. 13. Aug. 1873 i Viborg; S. af Overretssagf. L. With; g. 29. Dec. 1900 m. Adolfine Ahlstrøm. Student 1892; cand. polyt. 1899; Ingeniør i Rusland 1899—1917; 1920 etabl. egen Virksomhed som Raadgivende Ingeniør. R.E.Ø.

Adr.: Kongens Nytorv 19. K.



With, Erik, Generallojtnant; f. 20. Nov. 1869 i Kbhvn.; S. af Højesteretsassessor R. C. With;

g. 16. Dec. 1899 m. Gustava Davidsen. Sekondlojtn. 1891; Kaptajn 1908; Oberstlojtn. 1918; Oberst 1924; Generalmajor 1930; Generallojtn. 1931. S.K., D.M., Chr. X Off. E.T. p.p.

Adr.: Kommandantboligen, Kastellet. Ø.

With, Jens Jensen, Direktør, Skibsprovianteeringshandler; f. 17. Nov. 1882 paa Romø; S. af afd. Hovmester Jens With; g. 8. Maj 1914 m. Grethe Thomsen. Sejlet 1896—1910; etabl. Firmaet Jens With 1910.

Adr.: Amaliegade 3. K.

With, Kai, Underdirektør; f. 27. Nov. 1887 i Kbhvn.; S. af Instrumentmager Th. With; g. 11. Jan. 1918 m. Ebba Müller. Præliminæreks. 1905; Eks. i Bank- og Børsvæsen fra Købmandsskolen 1909; ans. i Landmandsbanken 1909—11; i Medland Bank Ltd., London; derefter i Landmandsbanken; Underdir. 1934; Medl. af Best. f. A/S C. Olesen; for A/S Henriques & Løvengreens Trikotagefabrikker; for Alderdomshjemmet Sabatshvile, Griffenfeldtsgade; Administrator f. P. M. Wessel Ford, Kbhvn.

Adr.: Elmtofte«, Søholm Park 2. Hell.



Withen, P., Forretningsfører; f. 27. Okt. 1879 i Aarhus, S. af Sadelmagerm. Peter Withen; g. 14. April 1908 m. Louise Gertrude Petersen. Udd. som Isenkræmmer 1893—1900 i Svendborg; derefter ans. hos Bøgelund-Jensen, Skovgaard & Søn og Oskar Meyer; fra 1907 ans. hos A/S Lange & Co.s Udsalg i Kbhvn. som Ekspedient; 1919 Forretningsf. for samme.

Adr.: Vesterbrogade 2 C. V.



Withpetersen, Andreas Wilhelm Johan, Toldkasserer, cand. jur.; f. 28. Jan. 1875 i Kbhvn.; S. af Politinspektør T. Petersen; g. 19. April 1905 m. Anna Rosenmeier. Cand. jur.; Toldkasserer fra 1915.

Adr.: Charlottenlundsvej 20. Hell.

Wittendorff, L. W., Overpostkontrolør; f. 16. Okt. 1853 i Thisted; S. af Stationsforstander Gerhard Wittendorff; g. 27. Sept. 1882 m. Johanne Borring. Ans. i Postvæsenets Tjeneste fra 1871; Overpostkontrolør 1898—1923. R., D.M. Adr.: Stampesgade 5. V.

Wittmaack, Arthur, Arkitekt; f. 2. Juni 1878 i Malmø; S. af Hotelejer Johs. Wittmaack; g. 30. Aug. 1910 m. Emilie Wittmaack. Tømrersvend 1898; Afg. fra Teknisk Skole; derefter Studierejser i Udlandet. R. Adr.: Christiansholms Tværvæg 10. Klmb.

Wittmack, Renee, Berider; f. i Prag; D. af Præsident, Baron Safarik. Udd. hos Berider Steensbæk; kom til Danmark 1920; etabl. egen Rideskole 1930. Adr.: Bernstorffsvej 161. Charl.

Witzansky, Harald, Redaktør; f. 7. Sept. 1862 i Kbhvn.; S. af Musikdirektør Witzansky; g. 1895 m. Agnes Philipson. R. p. p. Adr.: Rygaards Allé 2. Hell.

Witzke, Ingolf, Direktør; f. 26. Maj 1897 i Kbhvn.; S. af Direktør Wilhelm Witzke; g. 20. Marts 1934 m. Inez Hoffmann. Udd. i Assurancefaget; Direktør i Forsikrings-Aktieselskabet Skandinavia og i A/S Grøn & Witzke. Adr.: Gotfr. Rodesvej 22. Charl.



Wiwel, Albert Valdemar, Bankbestyrer; f. 30. Jan. 1897 i Hillerød; S. af afd. Bogbindermester Ove Wiwel; g. 9. Nov. 1928 m. Elisabeth Balslev. Ass. i Landmandsbanken Nørre Afd. 1911—21; Fuldm. 1921—34; Bestyrer Gentofte Afd. siden 1934. Adr.: Søgaardsvej 2. Gentofte.



Wodskou, Søren Peter, Ingeniør; f. 11. Juni 1900 i Kbhvn.; S. af Detailhandler L. Wodskou; g. 1. Nov. 1925 m. Ebba Svensson. Udl. som

Elektriker 1919; Elektrotekniker 1922; etabl. egen Virksomhed 1922; optog Fabrikation af Neon-Skilte 1928.

Adr.: Valdemarsgade 16. V.



Woel, Cai M., Forfatter; f. 28. Okt. 1895 paa Fredberg; S. af Købmd. J. W. Woel; g. 12. Nov. 1922 m. Xenia Bruun. Udd. v. Boghandel; Boghandler og Forlægger 1922—31. Adr.: Vesterbrogade 14. V.

Vogel-Jørgensen, T., Redaktør; f. 29. Juni 1891 i Svendborg; S. af Redaktør M. Vogel-Jørgensen; g. 20. Juni 1913 m. Edel Thomsen. Fra 1909 Medarbejder og Redaktør v. forsk. Blade. Adr.: Frederiksberg Allé 34. V.

Vogelius, Frederik, Overlæge, Dr. med.; f. 28. Aug. 1866 i Kbhvn.; S. af Brygger P. A. Vogelius; g. 29. Nov. 1894 m. Elisabeth de Souza Leconte. Student 1884; med. Eks. 1891; Dr. med. 1900; Overlæge 1911. R. Adr.: Fredericiagade 57. K.

Wohlert, Jens, Direktør; f. 26. Marts 1891 i Aarhus; S. af Fabrikant V. Wohlert; g. 18. Maj 1920 m. Emmy Nielsen. Handelsudd.; fra 1914—30 i Firmaet J. Chr. Møller, Aarhus; Medindehaver 1920; Direktør i A/S Henriques & Løvengreens Trikotagefabrikker, Kbhvn., 1930. Adr.: Margrethevej 4. Hell.



Voigt, Erika, Skuespillerinde; f. i Randers; D. af Grd. Niels Eriksen; g. 28. Nov. 1933 m. Arne Welejus. Skuespillerinde v. forsk. Teatre fra 1918; desuden ved Palladium og Nordisk Film. Adr.: Hostrups Have 24. F.

Wolf, Hans Eiler, Apoteker; f. 17. Nov. 1864 i Ærøskøbing; S. af Amtsforvalter Edv. Wolf; g. 23. Nov. 1917 m. Else Bøgelbjerg. Cand.



pharm. 1886; Apoteker i Struer 1915; Apoteker i Gentofte 1923.

Adr.: Baunegaardsvej 41. Gentofte.



Wolff, Knud Vilhelm Kromeyer, Direktør, Kaptajn; f. 14. Jan. 1883 i Kbhvn.; S. af kgl. Hofblomsterhandler P. Wm. Wolff; g. 8. Juli 1909 m. Frida Soelberg. Udd. her og i Udlandet; Direktør for Schlichtkrull & Uttental A/S 1929; Grossererborgerskab 1913; Kaptajn i Reserven 1923; Medl. af Præsidiat for Kongens Livjægerkorps.

Adr.: Bredgade 70. K.

Wolfke, Otto, Damefrisør; f. 23. Sept. 1887 i Lyck; S. af Lokomotivf. Herm. Wolfke; g. 6. Juli 1921 m. Helene Mühe. Arbejdet som Damefrisør i Berlin, Paris, London, Wien og Barcelona. Indehaver af to 1. Pr. og tre 2. Pr.; Fagskolelærer i Kbhvn. 1923—28.

Adr.: Østergade 18. Ø.



Vollertzen, Carl August, Apoteker; f. 31. Maj 1867 i Kbhvn.; S. af afd. Handelsbestyrer Johan Friedrich Vollertzen; g. 4. Sept. 1897 m. Olga Elisabeth Lorentzen. Cand. pharm. 1889; Apoteker i Humble 1915—25; Apoteket Godthaab, Fredberg, fra 1925.

Adr.: Falkoner Allé 50. F.



Wolmar, Carl, Arkitekt; f. 25. Sept. 1876 i Fredericia; S. af Murer. C. M. Hansen; g. 3. Maj 1912 m. Margrethe Poulsen. Afg. fra Odense tekniske Skole 1898; Afg. fra Kunstakademiet 1906; ans. hos Stadsarkitekten fra 1909; Chef for Kbhvn.s Kommunes Haandværksafd. 1934.

Adr.: Exnervej 40. Klmb.

Wolstrup Petersen, Axel, Bankdirektør; f. 14. Marts 1898 i Hjørring; S. af Karetmager A. C. Petersen; g. 15. Juli 1923 m. Marie Christine Petersen. Ans. i Hjørring Diskontobank 1915—20; i Den danske Andelsbank fra 1920; adm. Direktør i Andelsbanken 1926.

Adr.: Tranevænget 8. Hell.

Wolter, Valdemar, Skrædermester; f. 1. Jan. 1882 i Kbhvn.; S. af afd. Murer Valdemar Wolter; g. 1° 6. Nov. 1910 m. Elna Person (d. 1916); 2° 2. Nov. 1918 m. Poula Hinz. Udd. i Skræderfaget.

Adr.: Frederiksborggade 9. K.

Wonsild, Knud, Direktør; f. 11. Sept. 1884 i Hull; S. af Skibsmægler V. L. Wonsild. Ans. v. Dansk Svovlsyre- og Superphosphat-Fabrik 1900—04 og fra 1914; Direktør fra 1924.

Adr.: Hambros Allé 8. Hell.

Wonsild, Paul, Direktør; f. 6. Marts 1886 i Kbhvn.; S. af Skibsmægler V. L. Wonsild. Ans. v. Dansk Svovlsyre- og Superphosphat-Fabrik 1904 og fra 1913; Direktør fra 1921. R.

Adr.: Helleruplunds Allé 8. Hell.



Worms, Alfred, Rigsdagsstenograf; f. 11. Marts 1866 i Kbhvn.; S. af Haandværksmester H. Th. Worms; g. 19. Juli 1892 m. Betty D. Müller. Lærereks.; virket som Lærer v. Sct. Petri Skole 1885—99; ans. i Rigsdagen fra 1887.

Adr.: Bülowvej 40. V.

de Vos, P., Grosserer; f. 22. Juli 1881 i Aabenraa; S. af Hotelejer Pieter de Vos; g. 13. Juli 1907 m. Ella von Rauchhaupt. Kontorudd. i Flensborg; Direktør for A. E. G. i Kbhvn. 1907—29.

Adr.: Klampenborgvej 41. Klmb.

Voss, Theodor Joachim, fh. Tømmerhandler; f. 29. Juli 1867 i Ringsted; S. af Bagerm. Hans Heinrich Voss; g. 2. Juni 1899 m. Karen Birthe Sophie Klein. Udd. i Tømmerhandlerbranchen.

Adr.: Ingerslevgade 104. V.



Wroblewski, Johan Otto, Bankbestyrer; f. 15. Aug. 1899 paa Fred.berg; S. af afd. Kontorchef i Nationalbanken Louis Wroblewski. Realeks. 1916; udd. hos Vekselerer O. H. van Deurs 1917—20; ans. hos Bankiers i Udlandet 1920—28. Diplom fra Ecole libre des sciences politiques, Paris; Bestyrer af Københavns Handelsbank, Vesterbro Afd. 1933.

Adr.: Nyhavn 5. K.

Wulff, Erik, Grosserer; f. 9. Maj 1902 i Kbhvn.; S. af Redaktør Julius Wulff. Handelsudd. Kleist Kunsthandel.

Adr.: Pilestræde 40. K.

Wulff, Ferdinand, Overlæge, Dr. med.; f. 21. Dec. 1891 i Skanderborg; S. af Toldkontrolør C. V. A. Wulff; g. 28. Dec. 1927 m. Læge Ingrid Ramsing. Student 1909; med. Eks. 1916; Dr. med. 1921; Overlæge 1927 v. Kbhvn.s Amts Sygehus, F.

Adr.: Thorvaldsensvej 12. V.

Wulff, Hertel, Hovedrevisor; f. 29. Sept. 1878 paa Fred.berg; S. af Købmd. M. F. Wulff; g. 1904 m. Jenny Malmberg. Student 1897; cand. polit. 1902; ans. i Finansmin. fra 1902; Hovedrevisor 1926.

Adr.: Taarbæk Strandvej 229. Springforbi.

Wulff, Kurt, Docent, Dr. phil.; f. 4. Sept. 1881 i Hellerup; S. af Cigarfabrikant P. Wulff; g. 1908 m. Karen Wassmann. Student 1900; cand. mag. 1906; Dr. phil. 1917; ans. v. Universitetet fra 1918; Docent 1928.

Adr.: Københavnsvej 27. Hillerød.

Wulff, L. P., Grosserer; f. 31. Jan. 1872 i Svenstrup; S. af Varemægler A. H. Wulff; g. 16. Dec. 1909 m. Louise von Bülow. Cand. pharm. 1895; Prokurist i Firmaet Elhan Wulff 1902;

Eneindehaver 1912—25; Medindehaver fra 1925; Varemæglereks. 1906. R., D.M.

Adr.: Strandagervej 10. Hell.



Wulff, Nikolai Johan, Tandlæge, cand. phil.; f. 26. Juli 1862; S. af Varemægler Edvard Wulff; g. 22. Okt. 1895 m. Hilma Charlotte Tychsen. Student 1882; cand. phil. 1883; Tandlægeeks. 1886; Tandlægeudd. i Udlandet; prak. i Kbhvn. i omtr. 50 Aar.

Adr.: Frederiksberggade 5. K.

Wulff, Oskar, Cigarfabrikant; f. 17. Aug. 1875 paa Fred.berg; S. af Cigarfabrikant P. Wulff; g. 21. Maj 1920 m. Anna Elisabeth Blume. Præliminæreks. 1892; udd. paa Faderens Fabrik og i Udlandet til 1897; Prokurist i Firmaet P. Wulff 1898; Medindehaver fra 1901. R. p. p.

Adr.: Trondhjems-gade 13. Ø.

Wulff, Ove, Dr. med.; f. 1. Sept. 1883 i Kbhvn.; S. af Skibsmægler Olaf Wulff; g. 15. Aug. 1911 m. Johanne Krarup. Student 1901; med. Eks. 1908; Dr. med. 1911. M.T. Kfh. p. p.

Adr.: Raadhusstræde 1. K.

Wulff, Paul, Cigarfabrikant; f. 2. Marts 1877; S. af Cigarfabrikant P. Wulff; g. 21. April 1928 m. Ingrid Lincke. Udd. paa Faderens Fabrik og i Udlandet; Prokurist i Firmaet P. Wulff 1906; Medindehaver fra 1913; Eneindehaver fra 1934.

Adr.: Parkovsvej 27. Gentofte.

Würth, Harald, Sekretær; f. 19. Dec. 1913 i Kbhvn.; S. af Grosserer Julius Würth. Realeks. 1929; Handelsudd. paa Købmandsskolen og hos Lemvig, Müller & Munck; derefter i Tyskland v. Bomuldsspinderier som Volontør; 1934 ans. som Sekretær i Firmaet Julius Würth.

Adr.: Nørre Voldgade 2. K.

Würtz, Svend, Ingeniør, cand. polyt. f. 14. Nov. 1893 i Næstved S. af Insp. Aug. Würtz g. 27. Juni 1921 m. Inger Nielsen. Student 1911; cand. polyt. 1919; ans. i K. T. A. S. fra 1919.

Adr.: K.T.A.S., Nørregade. K.

Würtzen, Carl Henrik, Overlæge, Dr. med.; f. 2. Juli 1869 i Kbhvn.; S. af Landskabsmaler Carl Gotfred Würtzen; g. 2. Juli 1932 m. Ragnvig Hansen. Student 1887; med. Eks. 1893; Dr. med. 1901; Overlæge 1916. R., D.M. p. p.

Adr.: Bredgade 77. K.



Wærum, Ejnar, Afdelingschef, f. 7. Juli 1890 i Aarhus; S. af Maskiningeniør ved Statsbanerne H. V. Wærum; g. 1912 m. Elise Nielszen (Ægteskabet opløst). Student 1909; cand. polit. 1920; ans. i Udenrigsmin. fra 1915; Kontorchef 1921; kst. Afdelingschef 1936. R., D.M. p.p.

Adr.: Vodroffsvej 37. V.



Skodsborg Søbad 1932—33; spillet meget som Solist; 1936 Kapelmester paa Gl. Bellevue; Tourneer i Udlandet som Solist.

Adr.: Niels Ebbesensvej 14. V.



Wøhlk, Alfred, Apoteker, mag. sc.; f. 25. Juli 1868 i Frederikshavn; S. af Købmd. C. A. N. Wøhlk. Cand. pharm. 1887; Student 1893; mag. sc. 1897; Grundlægger og Indehaver af Apoteket Trianglen fra 1911. R.

Adr.: Østerbrogade 39. Ø.



Zachariae, Georg Hugh Robert, Viceadmiral; f. 16. Sept. 1850 i Kbhvn.; S. af Karantænelæge G. J. Zachariae; g. 4. Nov. 1877 m. Sophie Agneté Albeck. Sekondløjtn. 1870; Kaptajn 1885; Kommandør 1897; Kontreadmiral og Chef f. Orlogsværftet 1901; Viceadmiral 1818. S.K., D.M., F.M. i Guld, H.H.T., E.M. 2., M.T. Kfh. p.p.

Adr.: Vældegaardsvej 70. Gentofte.



Zachariae, Hugo, Overingeniør, cand. polyt.; f. 13. Juli 1881 i Kbhvn.; S. af Viceadmiral G. H. R. Zachariae; g. 14. Febr. 1918 m. Maria Conception Hoheb. Student 1899; cand. polyt. 1907; ansat i den siamesiske Stats Tjeneste 1909—32. R., D.M. p.p.

Adr.: Østbanegade 17. Ø.

Zachrisson, William, Underdirektør, cand. jur.; f. 22. Maj 1887 i Lundby paa Sjælland; S. af Læge F. Zachrisson; g. 28. Maj 1920 m. Else Karen Fisker. Student 1904; cand. jur. 1910; ans. i forsk. Forsikringselskaber fra 1910; Underdirektør i Forsikringsakts. National 1932.

Adr.: Strandvej 159. Hell.

Wöldike, Mogens, Sanginspektør, Organist; f. 5. Juli 1897 p. Fred.berg; S. af Lektor Uffe Wöldike; g. 17. Sept. 1920 m. Edith Moritz. Student 1915; Organisteks. v. Det kgl. danske Musik-konserv. 1916; mag. art. 1920; Organist og Kantor fra 1919; Sanginspektør 1926.

Adr.: Gissfeldts Allé 10. Gentofte.

Zahle, C. Th., fh. Justitsminister, M.L.; f. 19. Jan. 1866 i Roskilde; S. af Skomagern. C. G. Zahle; g. 31. Okt. 1897 m. Mathilde Trier. Student 1884; cand. jur. 1890; Overretssagf. 1894.

Adr.: Østbanegade 13. Ø.

Zahle, Erik, Museumsinspektør; f. 16. Okt. 1898 i Kbhvn.; S. af Landstingsmd. C. Th. Zahle; g. 25. April 1928 m. Grete Buhl. Student 1917; mag. art. 1926; Inspektør I ved Statens Museum for Kunst 1931.

Adr.: Heslegaardsvej 47. Hell.

Ytting, Henry, Kapelmester; f. i Kbhvn.; S. af Værkfører L. A. Ytting. Studeret Musik fra 1925; Lært hos Johan Henriques og hos Garf; Kapelmester i Aarhus 1931; Grand Hotel, Odense, og

Zahle, Holger, Overretssagfører; f. 2. Sept. 1884 i Kbhvn.; S. af Højesteretssagf. Fr. Zahle. Student 1902; cand. jur. 1907; Overretssagfører 1910.

Adr.: Fritjof Nansensplads 4. Ø.

Zahle, Otto, Rektor; f. 22. Jan. 1875 i Kbhvn.; S. af Højesteretssagf. Frederik Zahle; g. 16. Juli 1900 m. Rita Mercedes Bernhoft. Student 1892; cand. mag. 1899; Lærer v. forskellige Skoler fra 1899; Rektor 1913. R.M.T. Kfh. p. p.

Adr.: Torvegade 45. K.

Zahle, Torben, Direktør; f. 1. Marts 1882 i Kbhvn.; S. af Højesteretssagf. Frederik Zahle; g. 24. Juli 1909 m. Alice Schacke. Præliminær-eks. 1899; Brock'ske Handelsskoler 1900—02; ansat i Ø. K. 1902—14; i A/S. De forenede Papirfabr. fra 1915; adm. Direktør 1917. R. p. p.

Adr.: Svanemøllevvej 6. Ø.

Zahrtmann, Marius Kofoed, Læge; f. 26. Jan. 1861 i Rønne; S. af Etatsraad, Fysikus C. V. Zahrtmann. Student 1878; med. Eks. 1887; Læge v. Arbejdsanstalten Sundholm 1908—31.

Adr.: Havnegade 13. K.



Zander, Alex, Musiker, Solist; f. 22. Jan. i Næstved; S. af Skorstensfejermester G. Hansen; g. 27. Sept. 1930; m. Denny Elmfeldt. Udd. som Trompettist og Harmonika; fra 1922 Provins-turné; spillet i Valencia, Glassalen hver Sommer, Hornbæk Badhotel og i Zigøjnerhallen; Spec.: Naturlig Fløjt; filmer for Palladium og A.S.A. Film.

Adr.: Glasvej 28. N.



Zeuthen, Ernst, Maler, Grafiker; f. 30. Dec. 1880 p. Gaarden »Limme« i Småland, Sverige; S. af Landm. Henrik Steffens Zeuthen; g. 3. Maj 1911 m. Lina Meyer. Ingeniørudd. v. det Chalmerske Institut i Göteborg 1898—1904; Ingeniør

og Skibskonstruktør i England, Flensborg og Amerika til 1908; Malerudd. v. Kunsternes Studieskole (Zahrtmanns Skole) Johan Rohde, 1909. Eckersberg Medaljen 1926; udstillet 1. Gang p. Kunstn. Efteraarsudstill. 1912, paa Charlottenborg 1914—16, paa den frie Udstilling fra 1917; Medl. af Best. f. den danske Raderforen. og Medl. af den frie Udstilling.

Adr.: Søtoften 3. Gentofte.

Zeuthen, Frederik, Professor v. Universitetet, Dr. polit.; f. 9. Sept. 1888 i Kbhvn.; S. af Professor H. G. Zeuthen; g. 4. Okt. 1924 m. Else Marie Bengtsson. Student 1907; cand. polit. 1912; Dr. phil. 1928; Professor 1930.

Adr.: Steen Blichersvej 1. F.

Ziegler, Olaf, Direktør; f. 18. Sept. 1895 i Kbhvn.; S. af Afdelingschef i Mag. du Nord Chr. Leth Ziegler; g. 5. Dec. 1925 m. Ada Reventlow. Eks. fra Niels Brock'ske Handelssk.; Handelsudd. i Manufakturbranchen; 1920—24 egen Agenturforretn. i Meterverer; fra 1924 ansat v. Hørsholm Klædefabrik; adm. Direktør 1929.

Adr.: Møntergade 21. K.



Zimsen, Rolf, Kaptajn, Afdelingschef; f. 12. Oktbr. 1889 i Island; S. af fransk Konsul N. Zimsen; g. 1914 m. Gudrun Henriques. 1906 Elev paa Skoleskibet »Georg Stage«; derefter i Koffardifart til 1909; Premierløjtn. 1916; Militærflyver 1917; Kaptajn 1931; udtraadt af Hæren 1934; Afdelingschef i Bennets Rejsebureau.

Adr.: Charlottenlundsvej 22. Hell.



Zuschlag, Emil, Ingeniør, Justitsraad; f. 1. Juli 1859 i Kbhvn.; S. af Boghandler A. J. A. Zuschlag; g. 4. Juli 1884 m. Christine Brünn. R. p. p.

Adr.: Peder Skramsgade 23. K.



Zwicki, Willi, Operasangerinde; f. 1. April i Præstø; D. af Bagerm. Vilhelm Jensen; g. 21. Sept. 1918 m. Henrik Stampe Valeur Larsen. Udd. i Sang; Debut i 1909; 1912 kgl. Bevilling paa eget Teaterselskab.

Adr.: Under Elmene 2. S.



Øberg, Alf Th., Grosserer; f. 30. Sept. 1884 i Assens; S. af Købmand Carl Jensen; g. 15. Aug. 1933 m. Nikoline Emilie Berg. Boghandlerudd. 1899—1903; derefter forskell. Stillinger v. Boghandel i Ind- og Udland; 1919 startet Boghandlernes fælles Import; Eneindehaver 1921.

Adr.: Gl. Mønt 4. K.



Øberg, Viggo, Grosserer; f. 1. April 1876 i Nakskov; S. af Snedkerm. Vilh. Øberg; g. 28. Nov. 1903 m. Marie Bisgaard. Handelsudd. i Nakskov; 1895 Handelsakademiet i Kbhvn.; 1896—98 Rusland; 1899—1901 England; 1901 Ø.K.; fra 1902 eget Firma: Trælast en gros og Import—Eksport; tillige Filialkontor i Hamburg 1921—26.

Adr.: Prinsesse Maries Allé 14. V.

Ødum, Hilmar, Afdelingsgeolog, Dr. phil; f. 26. Jan. 1900 i Næstved; S. af Lærer Niels Ødum; g. 1934 m. Else Glenstrup. Student 1917; mag. sc. 1923; Dr. phil. 1927; Afdelingsgeolog 1931.

Adr.: Arnesvej 36. Brh.

Øigaard, Albert, Læge; f. 12. Maj 1874 i København; S. af Fabrikbestyrer T. Chr. Øigaard; g. 4. Aug. 1900 m. Kathrine Bendix. Student 1893; med. Eks. 1899; prakt. Specialist i Hjertesygdomme fra 1911.

Adr.: Olaf Poulsensvej 7. Charl.



Øilgaard, Christian Ludvig Ernst, Oberst, Kammerherre; f. 3. Aug. 1877 i Ringsted; S. af Birkedommer F. L. A. S. Øilgaard; g. 7. Nov. 1905 m. Fanny Faurschou. Sekondløjtn. 1898; Kaptajn 1912; Oberstløjtn. 1928; Oberst 1930; Chef f. Livgarden 1934.. K², D.M. p.p.

Adr.: Livgardens Kaserne, Ø. Voldgade 2 C. K.



Øilgaard, H. F., Direktør for Rigshospitalet; f. 24. Sept. 1877 i Kbhvn.; S. af Højesterets-assessor H. Øilgaard; g. 21. Sept. 1912 m. Ebba Christiansen. Student 1895; cand. jur. 1901; Direktør for Rigshospitalet fra 1922. K², D.M. p.p.

Adr.: Juliane Mariesvej 4. Ø.



Ørnberg, Elna, kgl. Solodanserinde; f. 20. Marts i Kbhvn.; D. af Kontorchef Axel Lauesgaard; g. 30. Maj 1932 m. Leif Ørnberg. Udd. paa Det kgl. Teaters Balletskole; Debut 1907; Balletdanserinde; Solodanserinde 1910; Balletinstruktrice 1928; Leder af Det kgl. Teaters Balletskole 1930—34; startet det koreografiske Kunst-Akademi 1934. M. I. & A. p.p.

Adr.: Bredgade 63. K.



Ørnberg, Leif, kgl. Solodanser; f. 28. Dec. 1904; S. af Vinhdr. Edvard Ørnberg; g. 30. Maj 1932 m. Elna Lauesgaard. Udd. paa det kgl. Teater fra 1912; Debut i Solodans 1922; Balletdanser 1928; Solodanser 1931; Medstifter af koreografisk Kunst-Akademi 1934; Lærer v. Det kgl. Teaters Balletskole 1936.
Adr.: Bredgade 63. K.



Ørstrup, V., Fabrikant; f. 7. Aug. 1885 i København; S. af Pakhusformand O. Hansen Ørstrup; g. 14. Febr. 1913 m. Karoline Emilie Rasmussen. Udd. i Snedkerfaget; fra 1911 Leder af Papæskefabrikken Frk. Bülow Larsen; 1913 Leder af Aarhus Æskefabrik; 1918 Leder af Papæskefabrikken Meyland Schmidt; 1923 startet Æskefabrikken Elvo.
Adr.: Dronningensgade 25. K.



Ørregaard, Einer, Grosserer; f. 7. Febr. 1893 i Roskilde; S. af Vognmand Hans Peter Ørregaard; g. 30. Nov. 1919 m. Ellen Marie Sørensen. Handelsudd. i Material & Farvehandel; fra 1919 eget Grossistfirma.
Adr.: Aabenraa 15. K.



Østerberg, Aage, Raadmand, Direktør, cand. jur.; f. 7. Sept. 1891 paa Nordre Røn ved Læsø; S. af Fyrmester Erik Østerberg; g. 16. Juli 1920 m. Dina Mogensen. Student 1916; cand. jur. 1920; ansat ved D.S.B. 1907—17 og 1919—22; Sekr., senere Fuldm. i Dansk Arbejdsgiverforen. 1922—32; Direktør for Bryggeriforeningen 1932.
Adr.: Niels Andersensvej 60. Hell.

Ørum, Aage, Overretssagfører; f. 24. Nov. 1890 i Horsens-Hammer Kommune; S. af Propr. Erik Ørum; g. 16. Febr. 1917 m. Maria Beyerholm. Student 1909; cand. jur. 1915; Overretssagf. 1918.
Adr.: Soldalen 10. Ø.

Ørum, H. P. T., Dr. med., f. 3. Sept. 1877 i Kbhvn.; S. af Professor H. P. Ørum; g. 16. Aug. 1904 m. Maria Jehander. Student 1895; med. Eks. 1901; Dr. med. 1903; prakt. Læge i Kbhvn. fra 1904.
Adr.: Sortedamsdosseringen 23. N.

Ørum, Kristian, Restauratør; f. 16. Maj 1887 i Hirtshals; S. af Fisker Kristian Ørum. Udd. som Tjener; fra 1910 ved forskellige Hoteller; 1928 overtaget Hotel Rustenborg, Lyngby.
Adr.: Hotel Rustenborg. Lyngby.

Ørskov, Jeppe, Afdelingsforstander, Dr. med.; f. 2. Marts 1892 paa Ørskovgaard i Snejbjerg; S. af Købmand P. M. Kristensen; g. 11. Dec. 1917 m. Gerda Anny Rusch. Student 1910; med. Eks. 1917; Dr. med. 1923; ansat v. Statens Seruminstitut fra 1920; Afdelingsforstander 1932.
Adr.: Rathsacksvej 24. V.



Østerberg, Valdemar, fh. Lektor, mag. art.; f. 11. April 1865 i Horsens; S. af Marskandiser V. J. Østerberg; g. 6. Marts 1891 m. Kathinka Nicoline Qvist. Student 1883; mag. art. 1897; ansat v. Horsens lærde Skole fra 1890; Lektor 1919—30. R.
Adr.: Godthaabsvej 123. F.

Østergaard, Carl V., Lektor, fh. Rektor; f. 6. Juli 1879 p. Fred.berg; S. af Professor, Forfatter Vilhelm Østergaard; g. 14. Okt. 1912 m. Betty

Jacoby. Student 1897; cand. mag. 1902; Lektor 1920.

Adr.: Almevej 8. Hell.



Østergaard Martin Peter Kristensen, Direktør; f. 12. Sept. 1893 i Kirkebak; S. af Entrepreneur Hans Lauritsen Kristensen Østergaard; g. 10. Maj 1935 m. Sonja Sørensen. Udd. i Restaurationsfaget; Ophold i Udlandet 1911—18; Tjener paa Palads-Hotellet til 1923; Overtjener, Inspektør hos Lorry 1923—31; Overinspektør i National-Scala 1931—34; Medstifter af A/S Zigeunerhallen 1934; Overinspektør paa Hornbæk Badehotel 1935; overtog Restaurant Pølsekroen og B. T. Klub 1935.

Adr.: Dalgas Boulevard 89. F.

Østergaard, O., Direktør; f. 13. Nov. 1864 i Horsens; S. af Havnefoged Østergaard; g. 19. Febr. 1909 m. Olga Jespersen. Ansat i Nordisk Genforsikringsselsk. fra 1894; Direktør i A/S. Livs- og Genforsikringsselskabet Dana 1918—31.

Adr.: Viggo Rothesvej 41. Charl.



Østergaard, V., Grosserer; f. 4. Juli 1894 i Rødning v. Skive; S. af Urmager P. Østergaard; g. 26. Juni 1921 m. Agnes Johansen. Udd. som Urmager; fra 1918 egen Forretning i Import og

en gros af Chokolade; 1921 egen Chokolade-fabrik.

Adr.: Kong Georgsvej 7. F.

Østrup, Johannes, Professor v. Universitetet; f. 27. Juli 1867 i Kbhvn.; S. af Landmd. H. F. Østrup; g. 27. Okt. 1894 m. Ellen Thorenfeld. Student 1884; cand. mag. 1890; Dr. phil. 1891; Docent v. Universitetet 1898; Professor 1918.

R., D.M. p. p.

Adr.: Dr. Olgasvej 26. F.



Østrup, Lauritz Christian, Fægte- og Gymnastiklærer; f. 6. Juni 1881 i Kbhvn.; S. af afd. Bagermester Marinus Østrup; g. 31. Juli 1908 m. Martha Maria Rasmussen. Udd. ved Hærens Elevskole og Gymnastikskole 1896—1903; Lærer ved samme fra 1904; etabl. selvst. Fægteinstitut 1919; Lærer ved det kgl. Teater fra 1930. Svensk »Sværdtegnet».

Adr.: Øresundsgade 3. Ø.



Østø, Clara, Skuespillerinde; f. 14. Jan. 1911 i Aarhus. Debut 1928 paa Nørrebro Teater; Elev af Vilh. Rosenberg; senere Det ny Teater og Fønix-Teatret; filmet hos Palladium.

Adr.: Munkely 8. Søborg.

FORKORTELSER.

De hyppigst forekommende Forkortelser er: f. Eks. Adr. = Adresse; Afd. = Afdeling; Afg. = Afgang; ans. = ansat; Ass. = Assistent; Best. = Bestyrelsen; D. = Datter; Dir. = Direktør; Eks. = Eksamen; etabl. = etableret; f. = født; Fa. = Firmaet; Fabr. = Fabrik; Fred. berg. = Frederiksberg; Fuldm. = Fuldmægtig; g. = gift; Grdj. = Gaardejer; Gross. = Grosserer; indtr. = indtraadt; Ing. = Ingeniør; Kbhvn. = København; m. = med; Medl. = Medlem; Oph. = Ophold; p. = paa; prakt. = praktiseret; Prof. = Professor; Red. = Redaktør; S. = Søn; Sagf. = Sagfører; Sekr. = Sekretær; selvst. = selvstændig; udd. = uddannet; v. = ved; o. s. v.

Fotografier har vi modtaget fra de biograferede, samt fra Kehlet, Elfelt Jonals og Block & Clausen.

