Danskernes Historie Online
Danske Slægtsforskeres Bibliotek

Dette værk er downloadet fra Danskernes Historie Online

Danskernes Historie Online er Danmarks største digitaliseringsprojekt af litteratur inden for emner som personalhistorie, lokalhistorie og slægtsforskning. Biblioteket hører under den almennyttige forening Danske Slægtsforskere. Vi bevarer vores fælles kulturarv, digitaliserer den og stiller den til rådighed for alle interesserede.

Støt Danskernes Historie Online - Bliv sponsor
Som sponsor i biblioteket opnår du en række fordele. Læs mere om fordele og sponsorat her: https://slaegtsbibliotek.dk/sponsorat

Ophavsret
Biblioteket indeholder værker både med og uden ophavsret. For værker, som er omfattet af ophavsret, må PDF-filen kun benyttes til personligt brug.

Links
Slægtsforskernes Bibliotek: https://slaegtsbibliotek.dk
Danske Slægtsforskere: https://slaegt.dk

PHILISKOPET

NR. 10 6. SEPTEMBER 1962 7. ÅRGANG

SAMARBEJDSUDVALGET HAR NU KUN 10 MEDLEMMER

En konsekvens af den nye arbejdsform, som fordeler opgaverne mellem under-samarbejdsudvalgene og det fælles samarbejdsudvalg.

I samarbejdsudvalgenes annaler bør der sættes en streg under datoen den 10. august 1962. Det var den dag, da man på Philips Radio officielt gik over til den nye arbejdsform, som fordeler opgaverne mellem afdelingernes undersamarbejdsudvalg og det fælles samarbejdsudvalg, hvis medlemstal samtidig reduceredes fra 18 til 10, således som det var forudset ved undersamarbejdsudvalgenes oprettelse for nogle måneder siden.

Overgangen markeredes ved et møde, hvori de 18 hidtidige medlemmer og deres suppleanter deltog, og hvor retningslinjerne for fremtiden blev trukket op af formanden, underdirektør C. Hermann, der fremhævede som en særlig fordel ved nyordningen, at man fremover ville have mulighed for at behandle fundamentale spørgsmål væsentligt mere dybtgående i det fælles udvalg, fordi de specielle afdelingsspørgsmål blev henvist til undersamarbejdsudvalgene.

I betragtning af mødets historiske karakter havde man besluttet undtagelsesvis at byde deltagerne på en let frokost, hvilket var så meget mere naturligt, som man ved samme lejlighed tog afsked med de to medlemmer fra lampefabriken, underdirektør H. G. Busck og fru Margit Jørgensen.

H. G. Busck, som er den eneste, der har haft sæde i samarbejdsudvalget, lige siden det blev oprettet den 11. november 1947, takkede udvalgets øvrige medlemmer

(fortsættes side 2)

Det sidste møde i 18-mands-udvalget var festligt, men lidt vemodigt for nogle af deltagerne, især måske for den bortdragende veteran, underdirektør Busck, som dog ikke af den grund hang med næbbet. De smilende herrer omkring ham er fra venstre: B. Henriksen, Hans H. Olsen, H. Nilsson, C. Hermann og Sv. Loft.

Direktør N. B. SOMMERFELDT bortrejst på fødselsdagen

I morgen – fredag den 7. september – fylder direktør N. B. Sommerfeldt 60. Det har ikke kunnet forblive nogen hemmelighed. Og hvad sker der så i dagens anledning? Absolut ingenting.

Det er jo et Philips-princip, som også „Philiskopet" søger at efterleve, at fødselsdage og andre private mærkedage i modsætning til jubilæer udelukkende henregnes til privatlivet og derfor ikke giver anledning til sammenstimlen eller lignende på arbejdspladsen.

Direktør Sommerfeldt følger naturligvis dette princip, og han gør det så konsekvent, at han er bortrejst på dagen.

Hvis nogen skulle føle sig skuffede over, at de ikke i morgen får lejlighed til at udtrykke deres varme følelser for dagens prominente 60-årige, så kan vi trøste dem med, at direktør Sommerfeldt om et par år både har 40 års Philips-jubilæum og 25 års jubilæum som administrerende direktør – og så slipper han naturligvis ikke!

PHILISKOPET

UDGIVET AF PHILIPS A/S
Prags Boulevard 80, Kbhvn. S.
Redigeret af:
Niels Jørgensen (ansvarh.)
og Olav Ulsaker
Lay-out: Rud Jeppesen
Bladudvalg:
O. Beyer, Erik Broe, Gunnar Frisø,
B. Henriksen, Bruno Henriksen,
Jørgen Jensen, Anne Margr. Jeppesen,
Rud Jeppesen og Sv. Loft.
Næste nummer udkommer
den 27. september.
Stof må være redaktionen i hænde
senest fredag den 14. september.

SAMARBEJDSUDVALGET

(fortsat fra side 1)

for godt samarbejde og udtrykte sin glæde over de erfaringer, han havde høstet gennem deltagelse i ca. 90 møder, fordelt over de 15 år. Under mødet modtog man denne hilsen fra direktør S. A. Windelin:

„I erindring om mange udbytterige timer med det gamle samarbejdsudvalg sender jeg mine bedste ønsker for det nye."

Det nye udvalg består af 5 funktionærer og 5 repræsentanter for arbejderne, hvortil kommer, at H. Nilsson fortsætter som sekretær for udvalget uden at være medlem af det.

C. Hermann er stadig formand, og Philips Radio's ledelse er desuden repræsenteret ved underdirektør Hans H. Olsen. Produktionsledelsen repræsenteres af E. Ravn og Ejner Nielsen. Endelig er sektionsformanden for værkstedsfunktionærerne, V. Falck, medlem af udvalget som repræsentant for funktionærerne. Fællestillidsmand Sv. Loft fortsætter som næstformand. Arbejdsmændene repræsenteres af Børge Mikkelsen, MV, de faglærte af Jørgen Nielsen, AP, og kvinderne af Greta Larsen, MR, samt Ellen Jensen, MK.

UDMÆRKELSE

Disponent B. Matthissen, Philips Lampe A/S, har som den første udenfor Sverige modtaget fortjenstmedaljen „För Förtjänst av Sveriges Hemvärn". B. Matthissen har tidligere modtaget det svenske hjemmeværns fortjenstplakette.

ET KAPITEL AFSLUTTET

Tirsdag den 14. august blev de sidste maskiner flyttet fra den gamle lampefabrik på Amager ud til Nordisk Glødelampe Industri i Herlev. Nemt og behændigt løftede Falck-folkene de tunge maskiner op på ruller og transporterede dem ud til den ventende vogn ved læsserampen. Hos Nordisk Glødelampe Industri gik det knapt så let. Her måtte man bruge kran for at få dem op i fabrikshallen på 1. sal, men i løbet af et par dage var dog alt på rette plads i de nye smukke omgivelser.

Fredag den 10. august kl. 16.05 satte fru Grethe Larsen fatning på den sidste lampe.

Et mindeværdigt kapitel var dermed afsluttet og et nyt begyndt.

Ligesom produktionen af glødelamper var grundstenen i hele Philipskoncernen, blev den også indledningen til Philips industrielle virksomhed her i landet. I efteråret 1933 kom produktionen i gang, og den 28. november samme år foretog dr. Anton Philips den officielle indvielse af fabriken.

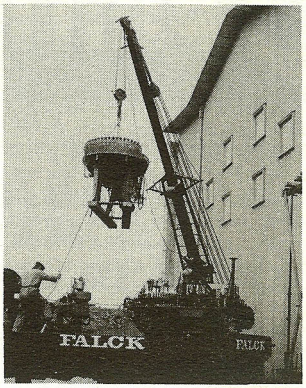

Let og elegant løftede Falcks kranvogn maskinerne op i 1. sals højde og svingede dem ind gennem en luge i muren hos N.G.I.

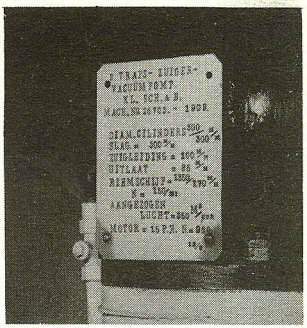

På en af de gamle elektrisk drevne vacuumpumper i lampefabriken sad denne plade, som viser, at maskinen stammer fra 1909. Den kom herop fra Holland, da fabriken startede i 1933, og den har fungeret upåklageligt siden. Nu går den ud af brug, men med honnør for lang og tro tjeneste.

SMEDEFORBUNDETS JUBILÆUMSFILM

Filmen til Smedeforbundets jubilæum skal også vise nogle glimt af smedenes arbejde hos Philips. Det var derfor, filmfotograf Henning Christiansen (tv.) og instruktør Nic. Lichtenberg forleden gik i stilling foran den arbejdende værktøjsmager Johs. Guldager, som uanfægtet fortsatte sit arbejde, mens kameraet snurrede.

B&O-BESØG HOS PHILIPS

Under ledelse af direktør Th. Jensen aflagde B & O's samarbejdsudvalg besøg hos Philips den 29. august. Direktør S. A. Windelin bød velkommen og fortalte om Philips organisation, hvorefter gæsterne blev vist rundt på virksomheden. Efter frokosten vistes Philips public relations show, og kl. 16 tog B&O's samarbejdsudvalg afsked med en tak for den udbytterige dag.

Tidligt om morgenen tog B&O's samarbejdsudvalg afsted fra fabriken i Struer, og kl. 9.40 ankom man til Kastrup Lufthavn.

Under rundvisningen på fabriken: Direktør S. A. Windelin og fællestillidsmand Sv. Loft.

Efter rundvisningen var der frokost på Industrigården. Fra venstre ses: Direktør Th. Jensen, B&O, underdirektør C. Hermann, Philips Radio, og produktionschef J. Thorsen, B&O. For bordenden: Einer Nielsen, PTA.

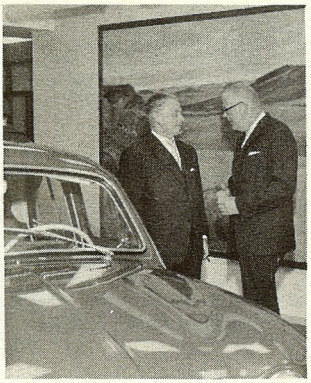

HVIS STÆHR JOHANSEN havde haft sin borgmesterkæde på, ville Philips' lys have glimtet i den ved indvielsen af Falke Auto's smukke nye lokaler i Falkoner Centret. Det er nemlig Philips, der har stået for forretningens lysarrangement, og i sin tale udtrykte direktøren for Falke Auto, E. Holm Hansen (th.), en tak til ing. Ib Boye, Philips Lampe, for den smukke måde, hvorpå opgaven var blevet løst.

INTERNATIONALT BESØG: En gruppe deltagere i den internationale akustik kongres var torsdag den 23. august inviteret til en demonstration i foredragssalen på Industrigården. Dr. W. Tak fra Philips i Holland holdt foredrag og demonstrerede forskellige måleapparater samt foredragssalens tekniske udstyr. Her er dr. Tak i samtale med en af kongresdeltagerne. Bagved: Underdirektør Egon Hansen.

SKAL VI NU TIL AT REKLAMERE for Cecil eller Gosch? Ikke tale om! Hvis vi – i denne snævre kreds – skal lave gratis tekstreklame for nogen, skal det da være for os selv. Begge de udmærkede produkter er blot taget med på billedet for at vise, at verdens mindste FM-modtager virkelig er meget lille. Den hedder Portalet Fancy og er netop kommet frem herhjemme.

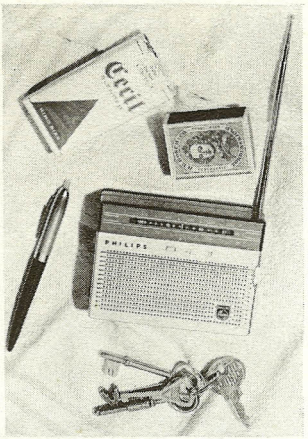

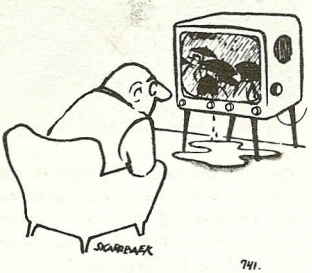

Så gik den sommer . . .

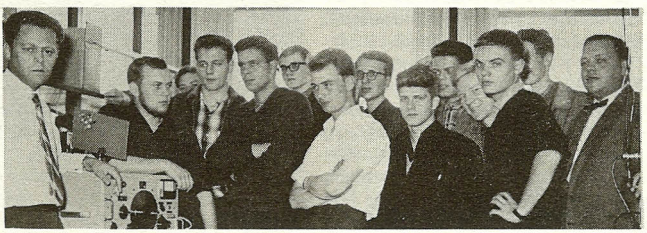

I SIDSTE HALVDEL af august var de tekniske lærlinge på et firma-orienteringskursus, hvor man gennemgik Philips organisation og forskellige produkter m. m. Her demonstrerer laboratoriechef, civilingeniør S. Janlev en signalgenerator.

To år til Pakistan

Stor chance for ung Philips-mand

En af selskabets unge medarbejdere forlod Danmark den 30. august for at tiltræde en stilling hos Philips i Karachi i Pakistan for et tidsrum af to år. Det var den 26-årige Palle From Petersen, som har fået en chance for at komme ud og se sig om i verden.

– Kom det som en overraskelse, at De skulle sendes ud?

– Nej, det gjorde det ikke. Da jeg blev antaget for to år siden sammen med et par andre HA'ere, var det med senere udsendelse for

øje. Men man vidste ikke, hvor jeg skulle stationeres. Dengang regnede man med, at det ville blive i et europæisk land, men for to måneder siden fik jeg altså tilbudt stillingen i Karachi, og sagde selvfølgelig straks ja tak.

– Hvad bliver Deres job derude?

– Jeg er endnu ikke klar over lige nøjagtig, hvad jeg kommer til at beskæftige mig med, men det bliver noget med administrationen. Philips har netop bygget to fabriker i henholdsvis Øst- og Vestpakistan, og jeg kommer rimeligvis til at arbejde begge steder i løbet af de to år. Jeg glæder mig meget til tilværelsen derude. Det er altid spændende at være med, hvor der foregår noget, og i et U-land skal det hele jo bygges op fra grunden. Så gør det ikke noget, om det også bliver lidt anstrengende.

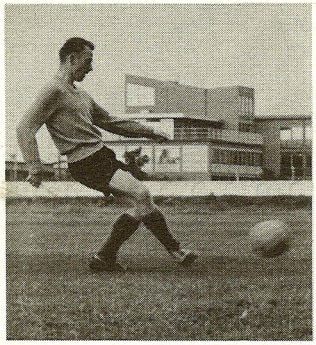

MON HAN SCORER? Fodboldafdelingens nye energiske formand, Jacob Nielsen, lynskudt under træningen.

FODBOLD

Fin debut for 1. holdet

1. holdet fik en fin debut i A-rækken, idet man i første kamp vandt over Nordisk Liv og Ulykke med 3–1. Siden er der spillet 3 kampe, hvoraf 2 er vundet, 1 tabt og 1 endt uafgjort.

2. holdet har spillet ialt 3 kampe: 1 blev vundet og 2 tabt.

Vi vil gerne efterlyse en del spillere, som endnu ikke har været til træning. Alt for få møder op! Men det er måske det dårlige vejr, der afskrækker?

Indmeldelser modtages på lokal 814.

Jacob Nielsen

BADMINTON

Vil De spille badminton?

Så er badmintonsæsonen startet, og vi råder nu over 19 ugentlige banetimer. Det er lykkedes os at skaffe plads til mange nye spillere, og hvis der skulle vise sig at være flere, der har lyst til at være med, kan de blive skrevet på venteliste hos undertegnede. Erfaringsmæssigt ved vi, at der altid falder et par stykker fra i sæsonens løb.

Allerede den 6. september starter vi i KFIU's firmaturnering, hvor vi deltager med 3 hold. Vor interne turnering ventes at komme igang i begyndelsen af oktober.

Hugo Bentzen

SKYDNING

Skytteafdelingen har deltaget i KFIU's mesterskabsturnering den 15. og 29. august. Den 15. skød man i klasse I, II og III. I klasse II blev J. Riis, Repax, nr. 1 med 138 points og Arne B. Nielsen nr. 4 med 137 points. I klasse I og III opnåede vi ingen individuelle placeringer, men i klasse III blev vort hold nr. 2 med 663 points.

Ved konkurrencerne den 29. august skød man i klasserne IV og V. Vi opnåede ingen individuelle placeringer, men vort hold blev nr. 2 i klasse V med 1212 points. Vinder blev Gentofte Rådhus med 1298 points.

S. Schou

HAN VAR DEN FØRSTE

„Philiskopet"s redaktør på pletten

Det er en journalists ærgerrighed at være på pletten og at være der først, så „Philiskopet"s ansvarhavende redaktør var heldig, da han forleden kørte ned med en af Industrigårdens elevatorer: Den gik i bund og var ikke til at rokke ved egen kraft! Niels Jørgensen fik herved lejlighed til personligt at forsikre sig om, at nødtelefonen virkede. Med et rask tag fjernede han plomben, tog telefonen og fik fat i portner Svend Nielsen.

Da Niels Jørgensen var sluppet velbeholdent ud af elevatoren, spurgte han straks Svend Nielsen: – Var jeg den første? Da det blev bekræftet, gik redaktøren glad hjem med bevidstheden om endnu engang at have været i begivenhedernes brændepunkt.

Følget

Lille tragedie fra dyreverdenen

„Philiskopet" bragte i sidste nummer et billede af en spurvehøg, hvis rede ligger bag parkeringspladsen ved Industrigården. Det har sikkert været den samme spurvehøgs unge, der forleden blev fundet stærkt forkommen foran garagerne i Jenagade. Chauffør Poul Juel tog fuglen med sig hjem, men trods omhyggelig pleje lykkedes det ikke at redde den – dens ene vinge var brækket, og den måtte aflives. Trist afslutning på dens første flyvetur fra reden.