



## **Dette værk er downloadet fra Danskernes Historie Online**

**Danskernes Historie Online** er Danmarks største digitaliseringsprojekt af litteratur inden for emner som personalhistorie, lokalhistorie og slægtsforskning. Biblioteket hører under den almennyttige forening Danske Slægtsforskere. Vi bevarer vores fælles kulturarv, digitaliserer den og stiller den til rådighed for alle interesserede.

### **Støt Danskernes Historie Online - Bliv sponsor**

Som sponsor i biblioteket opnår du en række fordele. Læs mere om fordele og sponsorat her: <https://slaegtsbibliotek.dk/sponsorat>

### **Ophavsret**

Biblioteket indeholder værker både med og uden ophavsret. For værker, som er omfattet af ophavsret, må PDF-filen kun benyttes til personligt brug.

### **Links**

Slægtsforskeres Bibliotek: <https://slaegtsbibliotek.dk>

Danske Slægtsforskere: <https://slaegt.dk>

**Min Slægt fra  
Københavns Amts Rytterdistrikt**

**om**

**Karetmager Jens Rasmussen  
og hustru Anne Marie Olsen.**

**Deres forslægt og efterkommere.**

**Af  
Skibsfører Holger Petersen.**

# SLÆGTSHISTORIE

Lærer Severin Christensen i Skjoldborg har skrevet om de henfarne slægters liv og færd:

De gamle Kirkebøger, Dagbøger og lignende melder saa lidt om vore Forfædres Levevis. Hvad Livet har indeholdt og ydet for disse Mennesker er glemt og henvejret som vissent Efteraarsløv. Vi ved dog alle, at ethvert Menneskebryst, ogsaa det, der for Aarhundreder siden blev Støv i Graven, har rummet baade Livets lyse og lykkelige Øjeblikke og følt Modgangens haarde, knugende Tilskikkelser.

Fra Vuggen til Graven førtes ogsaa de gennem Glæde og Sorg, Lykke og Ulykke, og den lille Græstue, det sidste synlige Minde om Støvhytten, der er Muld i Graven, synker snart sammen. Derfor er der en dyb Vemodsstemning over Digteren Lemckes simple Ord :  
"Og vore Navne glemmes, som Sne der faldt i Fjor".

Naar Vinterstormen klagende og sukkende jager hen over de glemte Grave, bringer den Bud fra en Verden, som er forgaet, og minder os om, at Livet svinder snart, skjult i Evigheds Nat. Menneskeliv efter Menneskeliv flygter bort og slettes ud som Stjernesud paa Nathimlens uendelige Dyb.

I Thisted Kirkebog 1765-1807 har Præsten skrevet i Registret forrest i bogen :

1. Vel FØED er vel en Trøst.
2. Dog bedre vel OPDRAGEN.
3. Vel GIFT er Livets Lyst.
4. Vel DØD er hele Sagen.

Ord til eftertanke !

Gennem mange års arkivarbejde er der i denne slægtshistorie dog nedfældet mangt og meget om mine forfædres liv og færd omkring 400 år tilbage i tiden. Hermed er de alle - på sin vis - genopstået fra glemslen.

**“Min Slægtshistorie”** er blevet til i årene 1975 til 1999.

Den er baseret på oplysninger fra kirkebøger, folketællinger, skifteprotokoller, fæste-protokoller, lens- og amtsregnskaber, matrikler, jordebøger, skøde- og panteprotokoller, etats-arkiver - og meget mere.

Oplysningerne til den egentlige - mere kortfattede - slægtshistorie, findes ordret afskrevet i nogle separate ringbind.

De er skaffet til veje ved “talløse” besøg på Rigsarkivet (kaldet RA), Landsarkivet for Sjælland, Lolland-Falster og Bornholm i København (kaldet LAS), Landsarkivet for Nørrejylland i Viborg (kaldet LA VI), Landsarkivet i Lund i Sverige og på Länsbiblioteket i Växjö i Småland i Sverige.

Endvidere ved besøg på diverse lokalhistoriske arkiver - ikke mindst arkivet i Thisted - og uvurderlige oplysninger fra en del andre slægtsforskere. Nogle med aner fælles med mine. Der er også fundet værdifulde oplysninger på Matrikelarkivet i København (kaldet MA). Helt nødvendigt for registrering af gårde og ejendomme.

I denne slægtshistorie er samlet navngivne aner - som jeg jo stammer fra - samt et overordentligt stort antal søskende, deres ægtefæller, børn m.fl., faddere, gård- og husejere og mange andre, som er knyttet til oplysninger om “de egentlige aner”.

For at gøre dette store materiale tilgængeligt (“spiseligt”) for andre end slægtsforskeren selv, er slægtshistorien opdelt i 5 bøger (afsnit) med undernumre, efter de geografiske områder, hvor de levede og døde, nemlig :

**1.BOG.** Indledning, oversigts- og anetavler, kort m.m. Ego, Forældre, Bedsteforældre.

**2.BOG.** “Min slægt fra Thy og Mors, om Kommandersergent Søren Christian Petersen Hillerslev og hustru Anne Cathrine Bang. Deres forslægt og efterkommere.”

**3.BOG.** “Min slægt fra Nordsjælland, om Hjulmand Jens Hansen i Slangerup og hustru Birthe Pedersdatter. Deres forslægt og efterkommere”.

**4.BOG.** “Min slægt fra Københavns Amts Rytterdistrikt, om Kæremager Jens Rasmussen og hustru Anne Marie Olsen. Deres forslægt og efterkommere”.

**5.BOG.** “Min svenske slægt, om Corporal Carl Nilsson Fuhr og hustru Karin Pehrsdotter. Deres forslægt og efterkommere.

I første del af hver bog findes ane- og oversigtstavler samt oversigtskort over det pågældende område.

Som før nævnt findes et omfattende “Basis/kildemateriale”, opsat i ringbind, så enkelte sider nemt kan udtages for videre kopiering.

Den på PC skrevne tekst, af indholdet i de 5 bøger, findes på PC-diskette.



# LIDT OM LIVET af PIET HEIN

Dette nu  
er livets gry,  
det er nyt,  
hvis du er ny.  
Hvis du ængster  
livet bort,  
gør du livet  
tomt og kort.  
Hvis du glæder dig  
ved magt,  
gør du nuet  
rigt og langt.  
Livet er  
en labyrint  
mange  
gange  
ender blindt.  
Sejr vinde  
vil, hvo vender,  
hvor de blinde  
gange ender.

Folk som ved,  
hvad der er bedst  
hænger verden  
som en pest.  
Folk bli'r fler  
og fler og fler,  
men'sker  
laves ikke mer.  
Verdens vejr  
er sort og surt.  
Lykken er  
en liden urt.  
Stjernerne  
på nattens blå  
lærer men'sker  
at forstå.  
Helbred er, hvordan  
man har det.  
Modstandskraft er,  
som man ta'r det.

Alt det meget  
ingen når,  
gråner mange  
men'skers hår.  
Glæd dig  
alt hvad du  
formår,  
over alt det  
lidt du når.  
Den som tvivler  
på sin sag,  
han er slagen  
før sit slag.  
Vinter, sommer,  
høst og vår -  
hvad der kommer,  
husk det går.  
Husk at smile  
før du sover,  
så går dagens  
surhed over.

Hvis du vidste,  
hvad du ved  
når dit livslys  
er brændt ned,  
så var meget  
mindre drøjt,  
mens det endnu  
brænder højt.  
Vide,  
hvad man ikke ved,  
er en slags  
alvidenhed.  
Den, Guds klarsyn  
falder på,  
ser det store  
i det små.  
Tæk dit tag  
med vid og viden,  
ånd alene  
trodsrer tiden.

Hvis du frygter  
for besvær,  
kan du li'så godt  
la' vær.  
Hvis du uden  
vaklen vil,  
er det næsten  
vundet spil.  
Tykke bind  
om tidens gang,  
kan man skrive  
dagen lang.  
Hjertesuk  
og jubelsang,  
kan man ikke  
ta' med tang.  
Husk at elske  
mens du tør det.  
Husk at leve  
mens du gør det.

Ja, kloge ord af Piet Hein. Kloge ord for os -  
og som de også var for vore forfædre & -mødre.

ANETAVLER for Holger Petersen, f.25/6 1927  
Inger Petersen, f.24/2 1929

8-9 slægtled tilbage ses anerne at være født og at have levet deres liv i følgende geografiske områder :

På fædrene side : Thy og Mors.  
Nordsjælland, vestlige del (Frederiksborg Amts Rytterdistrikt).

På mødrene side : Sognene vest for København.  
Småland i Sverige.

Tavlernes Ane-nummerering er meget enkel. Udgangspersonen, kaldet Probanden, (her Holger og Inger Petersen), har nr.1.  
Herefter får faderen hele tiden det dobbelte nummer og moderen det dobbelte plus 1.

Alle mandlige forfædre har således et lige nummer og alle kvindelige et ulige.

Hvis man går baglæns fra et givet lige nummer, skal blot hele tiden halveres, og for et ulige nummer skal der trækkes 1 fra inden halveringen.

#### Lidt om NAVNESKIK :

Indtil ca. 1855 blev faderens fornavn som regel omdannet til efternavn.

Hed faderen MADS, kom sønnen til at hedde MADSEN, og indtil ca. 1830 datteren til at hedde MADSDATTER.

Generelt fik ældste søn farfaderens fornavn, næste søn morfaderens, og den samme rækkefølge var gældende for døtrenes vedkommende (efter far- og mormoder).  
Ofte fik tredje søn og datter henholdsvis farfars fars og farfars mors navn, ligesom man ofte brugte opkald efter senest afdøde nære slægtninge.

Man ser også i flere tilfælde opkald efter herremand og frue, under hvem de var fæstere, efter stedets præst eller andre af rang og stand.

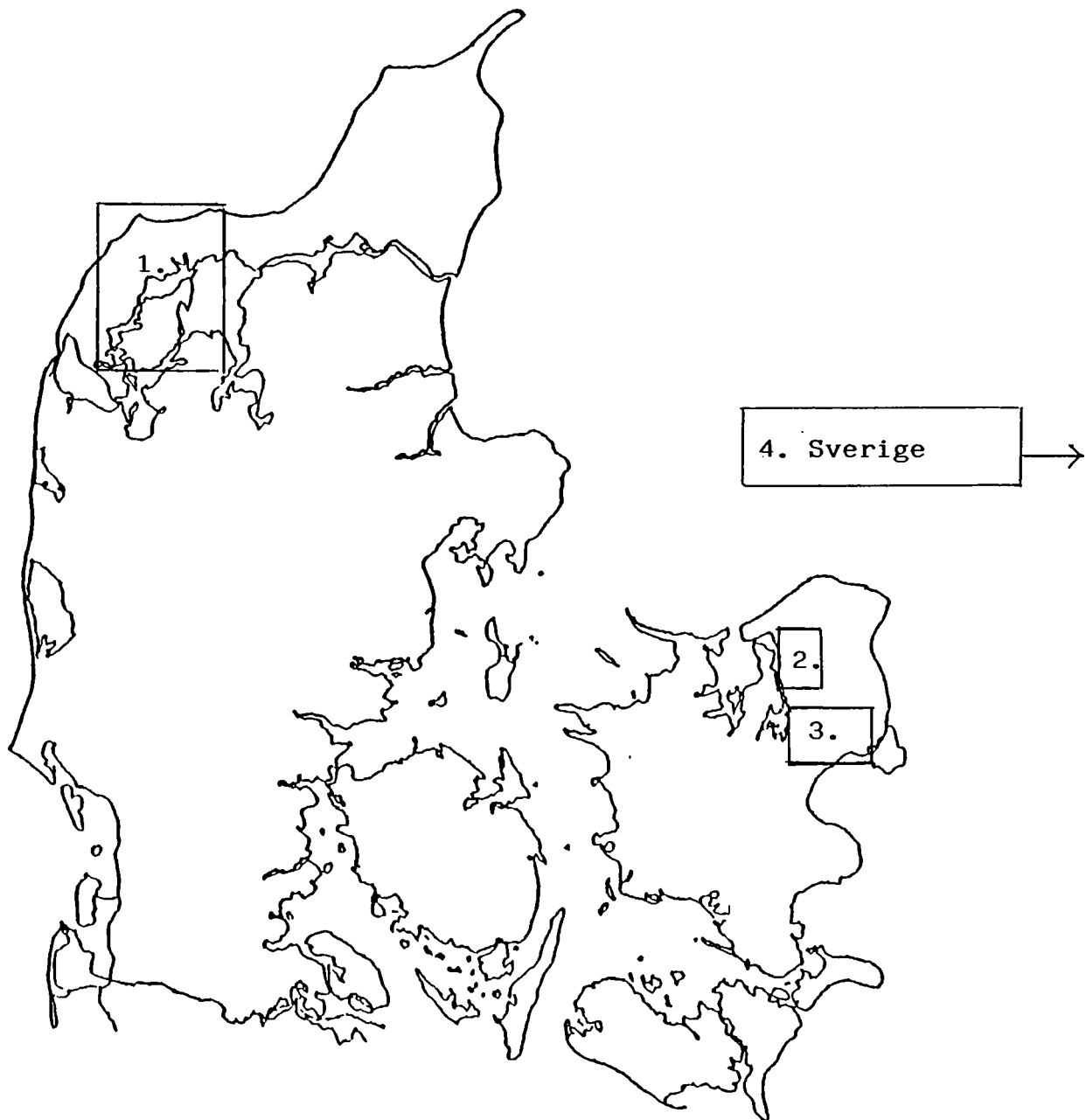

Min slægt kom fra/stammer fra 4 adskilte geografiske områder.

På fædrene side : 1. THY & MORS.

2. NORDSJÆLLAND (Frb.amt).

På mødrene side : 3. Sogne vest for KØBENHAVN (Rytterdistrikt).

4. SMÅLAND I SVERIGE (Kronobergs Län).

## OM ARKIVARBEJDE/KILDEMATERIALE:

Oplysningerne om vor forslået findes hovedsagelig i arkiverne. Dels i Rigsarkivet i København, dels i Landsarkiverne som der er 4 af. Landsarkivet for Sjælland, Lolland-Falster og Bornholm i København, Landsarkivet for Nørrejylland i Viborg, Landsarkivet for Sønderjylland i Åbenrå og Landsarkivet for Fyn i Odense. Endvidere er der by- og egnsarkiver (lokalarkiver) og Matrikelarkivet i København. De nødvendige oplysninger, for at følge slægterne tilbage i tiden, findes hovedsagelig i :

### KIRKEBØGERNE.

Til Danmarks godt 1300 sogne hører en kirkebog. Chr.IV påbød 1646 præsterne at føre bøger over døbte, viede og døde/begravede. Indtil 1813 blev kirkebøgerne ført "efter præstens eget system". Tit indførtes i kronologisk orden; men nogle opdelte bogen i afsnit. Nogle skrev let læseligt, de fleste gnidret og vanskeligt tilgængeligt. Man huskede heller ikke at indføre alle begivenheder. Herved vanskeliggøres selvsagt mulighederne for at finde "de rette aner" og deres livsforløb. Desværre er mange af de ældre kirkebøger gået tabt ved brand og dårlig opbevaring.

I december 1812 udsendtes et nyt reskript, hvorefter kirkebøgerne fra 1814 skulle føres i 2 enslydende eksemplarer på fortrykte sider. Kirkebøgerne måtte aldrig "overnatte" under samme tag og derfor har vi så godt som alle kirkebøger bevaret fra 1814. De sidst indførte oplysninger skal være 50 år gamle før bogen er tilgængelig på arkiverne.

I øvrigt er alle landets kirkebøger til 1891 eller senere, affotograferet (filmet) og kan kun ses på foto/film.

I slægtsbogens tekst anføres i ældre tid hyppigt TROLOVELSE og senere vielsen.

TROLOVELSEN kendes fra middelalderen og var en ægteskabs-stiftende handling. Efterhånden fik den kirkelige vielse større betydning og 1582 bestemtes det, at et ægteskab skulle fuldbyrdes af præsten. Før den kirkelige vielse blev foretaget, skulle der dog finde trolovelse sted i overværelse af præsten og fem andre personer.

En sådan trolovelse var forpligtende for begge parter og kunne kun ophæves efter kongelig bevilling. Efter loven skulle præsten : "Alvorligen forbyde de Trolovede personer at søge seng sammen, førend de i kirken retteligen blive samlede", men blandt almuen overholdt man ikke denne lovbestemmelse, idet man bibeholdt, den gamle opfattelse af trolovelsen som den egentlig ægteskabsstiftende handling.

1799 blev trolovelsen afskaffet; men trolovelsesskikken fortsatte dog - og er i vore dage afløst af forlovelsen.

Måske skulle det nævnes, at oplysningerne i de ældste kirkebøger er ret mangelfulde set fra slægtsforskningens side.

Ved dåb står der hyppigt f.eks. "Dom.14.p.Trin 1702 døbtes Lars Hansens barn kaldet Hans, faddere vare Peter Smed .....". Moderen er ikke nævnt. Og der kunne nemt være mere end een Lars Hansen med en søn Hans i samme by på samme tid. Hvem er så hvem ?

Ved døde kan der stå: " ....dato...begravet gamle Søren Pedersen 58 år". Eller: " ..dato..begr. Anders Rasmussens gamle moder", eller: "...dato... begravet Christen Mortensens hustru, 32 år". Ingen navne!

Derfor er det meget nødvendigt at benytte f.eks.skifteprotokoller(hvis de da findes) for at fastslå anernes rette identitet.

Undertiden er det umuligt, at skille den "rette" ane ud fra sognets øvrige beboere, og så stopper anetavlen her. Dog hellere stop end at få forkerte aner i slægtsbeskrivelsen!



Vi Christian dend fierde med gutz Naade  
Danmarches Norges Vendes och gotes Kong  
vor Søndelige gunst tilforn, eftersom offver  
altdt med Soffuen udj Kiercherenne Stoer  
des Ordere begaaes, da Ville Vi Naadigst atj  
udj Huert Sogen udj eders Stift Nogle schall till  
forordne, som kand gaae Rundt Om i Kiercherne  
med Lange Kieppe, och slae denem Paa Hoffvedet  
Som Soffver, och saaledes holder folchet Or Vagen  
til at hørre disfor flittigere Predichen, dislig  
geste Ville Vi Naadigste, atj Presterne udj eders  
Stifft, aldvorligen tilholder, atj holder Rigtig  
Kierche Boeg Ved dag och datum, Paa hvor mange  
udj dieris Sogner fødes, Hvo der til fader staar  
och Hvor mange aarligen tilsamen Vies och Døer,  
ville Vj och Naadigst atj siden skal haffve goed  
Indseende, med at saadant aff denem efterkamis  
saa frembt Nogen Prest Her udj uden forsømelig  
findes, schall hand der med haffve forbrut  
hans Kald. Der med schier Vor Villie befallendes  
eder gud schreffvet Paa Vort Slot Kiøbenhaffn  
dend 17 may Anno 1646:

Under Vort Zignette

Christian

Eller:

Vi Christian den Fjerde med guds nåde Danmarks, Norges, Venders og Goters  
konge vor synderlig gunst tilforn, eftersom overalt med soven udi kirkerne  
stor disordre begås, da ville vi nådigst at I udi hvert sogn udi eders stift  
nogle skal tilforordne, som kan gå rundt om i kirkerne med lange kæppe og  
slå dem på hovedet, som sover, og således holder folket årvågen til at høre  
desto flittigere prædiken, desligeste ville vi nådigst, at I præsterne udi  
eders stift alvorligen tilholder at I (skal være: de) holder rigtig kirkebog  
ved dag og datum, på hvor mange udi eders sogne fødes, hvo dertil fadder  
står, og hvor mange årligen tilsammen vies og dør, ville vi og nådigst at I  
siden skal have god indseende, med at sådant af dem efterkommes såfremt  
nogen præst her udinden forsømmelig findes, skal han dermed have forbrudt  
hans kald, dermed sker vor vilje, befallendes eder gud skrevet på vort slot  
København, den 17. maj Anno 1646.

Under vort signet, Christian.

Den originale kancelliskrivelse om kirkebøgernes indførelse med kongens  
egenhændige underskrift.

Ribe bispearkiv, Reskripter for 1637-1666, 1646.

(C4-252)



Rasmusens huse Anders Rasmussen af Løkkedalen en Jacob Ber-  
 jomingsens og Jens Hestens giftning sid. — den 10de Nov.  
 Død Jng. Christensens Dn. Niels af Thon. Hølleved, søns af Roubert.  
 Tied Jng. Lindebygaard Elisabeth Hanodatter, T. D. Ole Løven, Anders  
 Tied Jng. Larsen huse Rasmus Christensens og Niels Larsen giftning sid. af  
 Thon. Hølleved. — den 10de Niels Roubertens giftning side Marie  
 af Njebye, søns af Pigen Anna Maximilianodatter sid.  
 Tied Jng. T. D. Hans Christensen, st. Lars Pedersens og Margreth Pedersens  
 giftning alle af Njebye. — st. Død Jens Christensens giftning  
 Maria af Nørre. Hølleved, søns af hustruens Jens Pedersens  
 giftning af Nørre; T. D. Jens Larsen, Jacob Knudsen og  
 2. Intro. Peder Gabrielens giftning alle af Nørre Hølleved. — Judning  
 Niels Larsens giftning af Thon. Hølleved og Mathias Niels  
 Peters giftning fra af Thon.  
 Død Jng. Dom. 10. p. Trin. Joh. Søren Pedersens giftning huse af Nørre,  
 søns af Thomas Pedersens giftning i Nørre; T. D. Søren Pedersens,  
 Jens Søren Larsens Dn. Jens og Niels Larsens giftning alle af Nørre.  
 Død Jng. Dom. 14. p. Trin. Søns af Thomas Pedersens giftning Maria af Nørre.  
 12 huse gammel, ifindes af at gaa i døden.  
 Død Jng. Tirsdagen 15de Sept. Søns af Pigen Mads Larsens giftning af Th.  
 Løve og huse Sophia Amalia Hølleveds søns 34 huse gl.  
 Død M. Tirsdagen 17de Sept. Søns af huse Larsen Søren Anders af Nørre.  
 Intro. 40 huse gammel.  
 Død Jng. Dom. 16. p. Trin. Indt. Kristen Christensens huse af Nørre.  
 Død M. Tirsdagen 30de Sept. Søns af Maria Christensens giftning i Nørre,  
 Søns af huse Larsen Christensens; Indt. søns af huse Larsen  
 huse Larsen, og af huse Larsen i sin Dødsbede indt. alle huse  
 af Peder Rasmussen i huse Larsen Christensens, søns af huse Larsen  
 huse Larsen Christensens og huse Larsen Christensens. søns af huse Larsen  
 huse Larsen Christensens.  
 3. Intro. Dom. 17. p. Trin. Indt. Niels Povlsen giftning af Njebye, Søns  
 Pedersens giftning af Nørre, og Jens Christensens giftning af Nørre =  
 Hølleved.  
 Trolov. Dom. 18. p. Trin. Søns af huse Larsen Kristen Larsen af Nørre og Pigen  
 huse Larsen Melodier af Nørre. Søns af huse Larsen Niels Larsen af  
 Intro. Nørre og Ambition Larsen af Nørre. — Indt. Ole Christensens  
 giftning af Thon. Hølleved.  
 Død Jng. Jan 19de Oct. Søns af Lars Andersens giftning huse Larsen af Nørre  
 80 huse gl.  
 Trolov. Dom. 19. p. Trin. Søns af huse Larsen huse Larsen Larsen af Nørre og Jens  
 huse Larsen af Nørre Søns af huse Larsen huse Larsen af Nørre søns af huse Larsen  
 huse Larsen af Nørre og huse Larsen Søns af huse Larsen huse Larsen af Nørre.  
 Copul. Indt. huse Larsen Christensens og huse Larsen huse Larsen af Nørre.

NAVNESKIK: Indtil ca.1855 blev faderens fornavn som regel omdannet til efternavn. Hed faderen MAD, kom sønnen til at hedde Madsen, og datteren Madsdatter.

### FOLKETÆLLINGERNE:

Landets folketællinger findes på Rigsarkivet; men også i kopi på lands- og lokalarkiver.

Den første brugbare folketælling er fra 1.juli 1787. Den blev skrevet på fortrykte sider af præsterne. Her findes alle personer i de enkelte gårde og huse beskrevet med navn, stilling i husholdningen og erhverv. Endvidere alderen i det løbende år og om personerne er gift og hvor mange gange, er ugifte eller enker.

Aldersopgivelserne er behæftet med nogen usikkerhed, ligesom nogle af familiens mindre børn kan være "glemt" !

Næste folketælling kom så i 1801; men derefter har vi et langt spring til 1834. På grund af Englandskrige og Statsbankarot har man vel haft andet at tænke på.

Så har vi folketællinger 1840, 1845, 1850, 1860 o.s.v. til 1940.

Tællingen i 1845 er meget vigtig for slægtsforskeren, idet fødestedet (sogn og amt) her for første gang er oplyst.

### SKIFTEPROTOKOLLER:

Skifteprotokollerne fortæller om skifte og arvegang og om hvad folk har efterladt ved deres død. Den afdødes børn eller andre arvinger er nævnt og skifterne kan således være et udmærket supplement til kirkebøgerne. Vi har skifteprotokoller fra landets stats- eller private godser, senere amter og herreder og fra købstæderne langt tilbage i tiden. Desværre er der store "mangler og huller" i materialet; men er man heldig at forslægten har boet på godser med velbevarede skifter, er her en righoldig kilde til indsigt i personernes levevilkår.

### FÆSTEPROTOKOLLER:

Fæsteprotokoller er af væsentlig betydning, idet den overvejende del af landbefolkningen indtil omkring 1800 var gård- eller husfæstere under statens eller private godser (herregårde).

Er man heldig, kan her findes fæstebreve og dokumenter for anernes overtagelse af et fæste.

### SKØDE- OG PANTEPROTOKOLLER:

Protokoller findes langt tilbage i 1700-årene og har stor betydning når der søges efter ejerforhold for aner der har ejet deres ejendom.

### LÆGDSRULLER:

Efter stavnsbåndets ophævelse 1788 blev landet inddelt i lægder (som regel sognene) og der indførtes ruller, hvori landbefolkningens drenge og mænd indførtes. Hvert 3. år skrev man en ny rulle. Drenge blev indført fra fødselen. Hver fik et nr. og i næste rulle det gamle nr. og et nyt nr.

Herved kan personen følges år efter år. Der er anført faderens navn, barnets navn, fødested og alder. Efter sessionen også højde i tommer og militær enhed m.m.

### MATRIKLER:

Fæstere og ejere kan man følge i matriklerne. På matrikelarkivet findes matrikler og kort fra udskiftningens tid. På rigsarkivet har man Fr.III's matrikel fra 1764 og CHR V's matrikel fra 1688. Matriklen fra 1844, påbegyndt ca.1806 gælder endnu!

MØNT OG PENGEFORHOLDENE har ændret sig mange gange gennem årene.

Meget forsimplet kan man sige, at Danmark fra slutningen af Christian IV's regeringstid og frem til i dag har haft to forskellige systemer for pengeenheder.

Frem til 1873 regnedes i rigsdaler, mark og skilling, derefter i kroner og øre. En rigsdaler var 6 mark og en mark 16 skilling. I 1873 blev 1 rd. til 2 kroner, 1 mk. til 33 øre og 1 sk. til 2 øre.

Prisudviklingen fra 1640 til 1810 var gennemsnitlig meget ringe; men de enkelte års høstudbytte havde meget stor betydning for bønderne.

I 1810-1815 var der en voldsom inflation, hvorefter priserne faldt frem til 1822 og herefter lå meget stabilt frem til 1.verdenskrig.

Christian IV havde forsøgt at standardisere de forvirrede og mangfoldige danske MÅL- OG VÆGTSYSTEMER:

Reformen i 1683 byggede på Ole Rømers arbejde, og her blev den danske fod sat til samme længde som den rhinlandske fod.

Herudfra blev rummålet også fastsat. En kubikfod skulle være 32 potter, og der skulle 62 handelspund til en kubikfod vand. Et lispund skulle være 16 pund og et skippund 20 lispund. En korntønde blev fastsat til 144 potter, øltønden til 136 potter og inden for andre områder blev anvendt andre enheder.

Metersystemet blev indført i Frankrig i 1795 og omkring 1880 var der kun to lande, hvor det slet ikke var tilladt at anvende metersystemet : Rusland og Danmark. Metersystemet blev indført i Danmark i 1907.

Grundenheden for utærsket korn var et neg. Der skulle 3 neg til en kærve og 20 kærve til en trave.

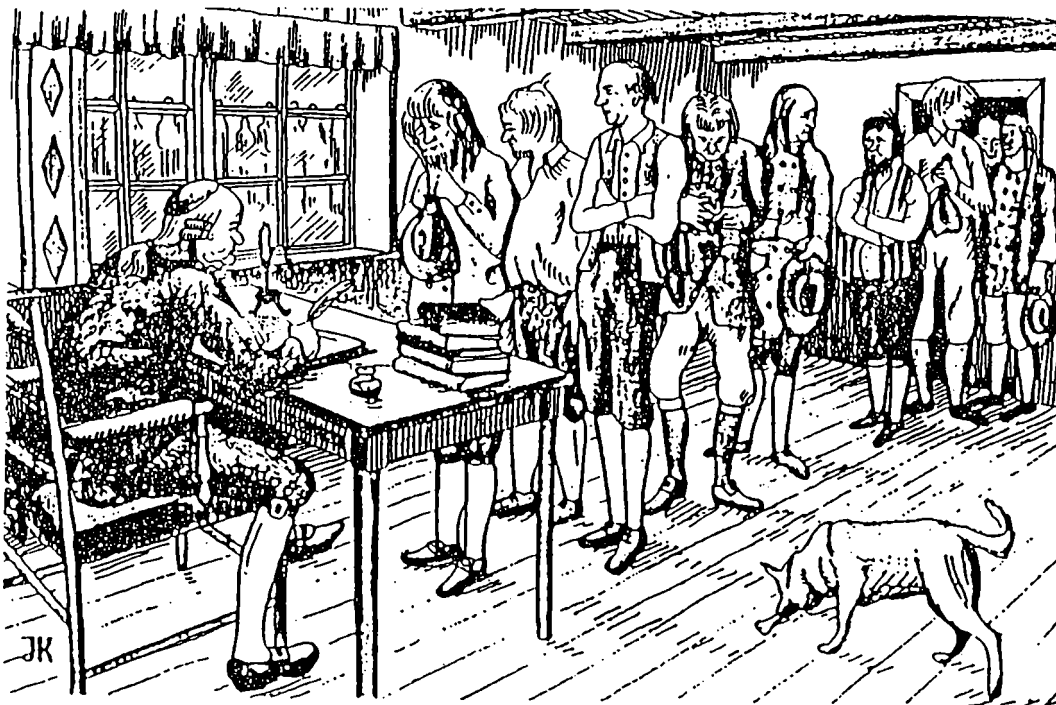

Folketællingen 1787 Optælling på Præstegården. Familieoverholderne rapporterer til præsten (tegning fra SKALK).

Kilder: Håndbog Dansk Lokalhistorie af J.Hvidtfeldt, Mark og skilling, kroner og øre, Poul Thestrup, Pund og alen af samme og Hvad Præsten skrev af P.G.Ørberg, samt egne studier og erfaringer gennem slægts-arbejdet.

Eksempel på en side af folketællingen 1801.

Her fra Præstø amt, Baarse herred, Snesere sogn.

Bygaard og Stedbe- rets Navne, samt So- militærns Antal.	Personerne fulde Navne i enhver Familie.	hvad enhver Person er i Familien.	Perfo- rneret Alder, det so- vende Al- der her hvert Aar hvert Aar net.	Uglet eller glet, og hvor ofte de have været i 2 Aar, eller Efterfølg. net.	Personernes Titel, Embede, Forretning, Haandværk, Nærings- vel, eller hvad de leve af.	Samme som folketallet i hvert Byg og Sogn m. o.
8	Lars Christensen	guldbrænd	44	bygg.	Landbr.	
	Anne Anders d.	hans hustru	36	1/2 Aar	Landbr.	
	Søren Jensen	—	34	bygg.	—	
	Anders Hansen	hans hustru	12	—	—	
	Gunnild Christensen	—	11	bygg.	—	
	Maren Niels d.	—	10	—	—	
9	Niels Hansen	guldbrænd	48	1/2 Aar	Landbr.	
	Anne Jens d.	hans hustru	69	1/2 Aar	Landbr.	
	Niels Larsen	hans hustru	28	bygg.	—	
	Niels Hansen	—	15	bygg.	—	
	Anne Claus d.	hans hustru	23	bygg.	—	
	Maren Niels d.	—	12	—	—	
10	Anders Andersen	mand	28	bygg.	Landbr.	
	Margrethe Lars d.	hans hustru	40	1/2 Aar	Landbr.	
	Anders Andersen	hans hustru	7	—	—	
11	Jens Nielsen	mand	50	1/2 Aar	guldbrænd	
	Maren Claus d.	hans hustru	36	1/2 Aar	—	
12	Christen Jensen	mand	72	bygg.	Landbr.	
	Anne Niels d.	hans hustru	63	1/2 Aar	Landbr.	
13	Anders Christensen	mand	27	bygg.	guldbrænd	
	Caroline Christensen	hans hustru	25	1/2 Aar	Landbr.	
	Anders Christensen	hans hustru	2	—	—	
14	Jens Christensen	mand	38	1/2 Aar	guldbrænd	
	Anders Christensen	hans hustru	40	1/2 Aar	Landbr.	
	Christen Christensen	—	14	—	—	
	Maren Christensen	—	11	—	—	
	Johann Christensen	—	3	—	—	
	—	—	—	—	—	
15	Steppe Jensen	mand	46	1/2 Aar	guldbrænd	
	Kristen Jens d.	hans hustru	40	1/2 Aar	Landbr.	
	Jens Christensen	—	11	—	—	
16	Christen Nielsen	mand	44	1/2 Aar	guldbrænd	
	Anne Christensen	hans hustru	50	1/2 Aar	Landbr.	
	Anders Christensen	hans hustru	9	—	—	
17	Christen Christensen	mand	42	bygg.	guldbrænd	
	Caroline Christensen	hans hustru	40	1/2 Aar	Landbr.	
	Maren Christensen	—	9	—	—	
	Mette Christensen	—	7	—	—	
	Else	—	3	—	—	

## LANDGILDE, HARTKORN, MATRIKLER, MØNT- OG PENGEFORHOLD.

LANDGILDE var fæstebondens årlige leje- eller forpagtningsafgift af gård eller hus. Afgiften bestod først og fremmest af jordens frembringelser, såsom korn af agerland, hø af engene, kvæg og smør af græsningen, oldensvin, fedesvin samt trævarer og lign. af skovene og fisk fra vandene. Dertil kom penge som afløsning for tjenester og ydelser, gæsteri (Godsejerens ret til overnatning med foder til hestene), arbejdspenge, plovpenge, tårskepenge og lign. Afgiften fra selvejergårdene kaldes bondeskyld. Landgilde kunne i middelalderen omregnes i penge(sølv), medens den fra 1600-tallet blev omregnet til tønder hartkorn.

Hartkorn var byg eller rug, der, i modsætning til den "bløde" havre, har hårde kærner. En tønde hartkorn bestod som andre korntønder af 8 skæpper. En skæppe bestod af 4 fjerdingkar, der hver igen bestod af 3 album. Disse betegnelser er som regel forkortet til td., skp., fjk., og alb. De tre første tilføjes -r i flertal.

Efter svenskekrigenes ødelæggelser og statsomvæltningen i 1660 (Enevælden) behøvede centraladministrationen større skatteindtægter, hvorfor jordebøger blev indkaldt fra hele landet. Efter disse jordebøger blev Frederik III's matrikel fra 1661-62 samt 1664 udarbejdet. Matriklerne dannede så grundlag for skatteudskrivningen. Godsejerne var ansvarlige for betalingen; men det var fæstebønderne, der skulle betale skatterne.

Omregningen fra landgilde til hartkorn fandt sted efter en nærmere bestemt skala. Herfra kan nævnes:

1 td. byg eller rug	=	1 td. hartkorn.
1 td. gryn ell. hvedemel	=	2 td. "
1 td. hvede ell. ærter	=	1½ td. "
1 td. havre	=	½ td. "
12 gæs	=	1 td. "

For at skaffe et bedre grundlag for beskatningen end landgilde-matriklen fra 1664, skred regeringen først i 1680-erne til en omfattende opmåling og taksering af hele landets jord. Markerne til landsbyernes enkelte gårde blev målt op og jordens bonitet (godhed) takseret i 4 eller 6 klasser. Enge takseredes efter græsning eller høslet og skove efter svinsolden. Resultatet blev landmålingsmatriklen af 1688 eller Christian V's matrikel. Trods mangelfuld opmåling var denne skyldsætning i hartkorn god og retfærdig i mange år.

Den blev brugt i 150 år til beregning af grundskatten på landet.

Først efter landboreformen i slutningen af 1700-tallet, ved landsbyernes udskiftning, blev matriklen fra 1688 helt forældet.

I begyndelsen af 1800-tallet, hvor krigen mod englænderne krævede større skatter, blev en ny matrikel påbegyndt; men den blev først færdig i 1844. Boniteringen i denne matrikel var langt mere omhyggelig end tidligere, og agerjorden blev sat i klasser (takst) fra 1 til 24. Af de bedste jorder udgjorde 6 1/4 tønder land 1 tønde hartkorn, medens der i Ringkøbing amt skulle 45 tønder land til 1 tønde hartkorn. (1 tønde land = 14000 kvadratalen).

Vurderingen tog ikke hensyn til beliggenheden, hvilket i forbindelse med den tekniske udvikling medførte, at de dårlige jordes værdi steg stærkt ved opdyrkning og bedre transportmuligheder. En forbedring der ikke medførte takstændring eller skatteforhøjelse. Hartkornsskatten blev derfor utidssvarende og i 1903 afløst af ejendomsskyld. Som skrevet tidligere, er de matrikelnumre, der blev indført i 1844, stadig gældende.



## Anerne fra sognene vest for København

=====

Det er morfaderen, ane nr 6, Peter Jensen, der blev forgyldersvend og senere lille selvstændig mester i København, som stammer fra Vestegnens sogne. Han blev født i Brøndbyvester og der er her aner tilbage til Gårdfæster Peder Christensen, der døde 1711. Herfra går linier til Vallensbæk, hvor vi længst tilbage finder Michel Sørensen der i 1687 er gift med Karen Jensdatter. Det var i Frederik III's sidste regeringsår. Vallensbækkerne stammer så igen fra Brøndbyvester-og øster. Vi ser slægtslinier til Hvidovre med Jeppe Svendsen der er født omkring 1705, og videre til Glostrup og Avedøre, med Peder Hansen f.1620 og hans kone Margrethe Nelausdatter f. 1634. Fra Rødovre er ældst Rasmus Hansen f.1638. Fra Vallensbæk har vi ane nr 420, Tønnes Jensen død 1723 og hans søn, gårdmand på "Kirkebredegaard", Jens Tønnesen, der lever 1681-1753 og 2.gang er gift med Abelone Pedersdatter, født i Valby 1708 som datter af gamle Peder Rasmussen og Kirsten Olsdatter, de er født hhv 1666 og 1668. Herfra går vi over gårdmænd i Vigerslev til Søren Jensen Snurbach, der var gårdmand i Solbjerg på Frederiksberg, og som døde som gårdmand i Husum 1630. Han er altså født i sidste halvdel af 1500-tallet, vel i Fr.II's regeringsår. Han var gift med Ebele Pigtersdatter, der døde ca 1620. En del af slægten kom fra Ballerup by og Skovlunde by i Ballerup sogn. Her finder vi længst tilbage ane 400, Poul Sørensen død 1712 i Skovlunde og ane nr 194 Jørgen Nielsen på Ryttergård nr 5 i Ballerup by. Vi har også Søren Larsen født omkring 1714. Han var gårdfæster på "Kavsbjerggaard" i Skovlunde, var oldermand og fik sine initialer indridset på Skovlundes gamle byhorn. De fleste af vore aner fra Vestegnen var gårdmænd og nogle få var husmænd. De var fæstere i Københavns Amts Rytterdistrikt, hvilket betød at, gårdene ejedes af Kongen, d.v.s. Staten. I 1766 fik 598 af bønderne - deriblandt vore aner - skøder på deres gårde og blev selvejere.



Slægtens sogne og byer i Københavns omegn

Smørum og Sokkelund herred

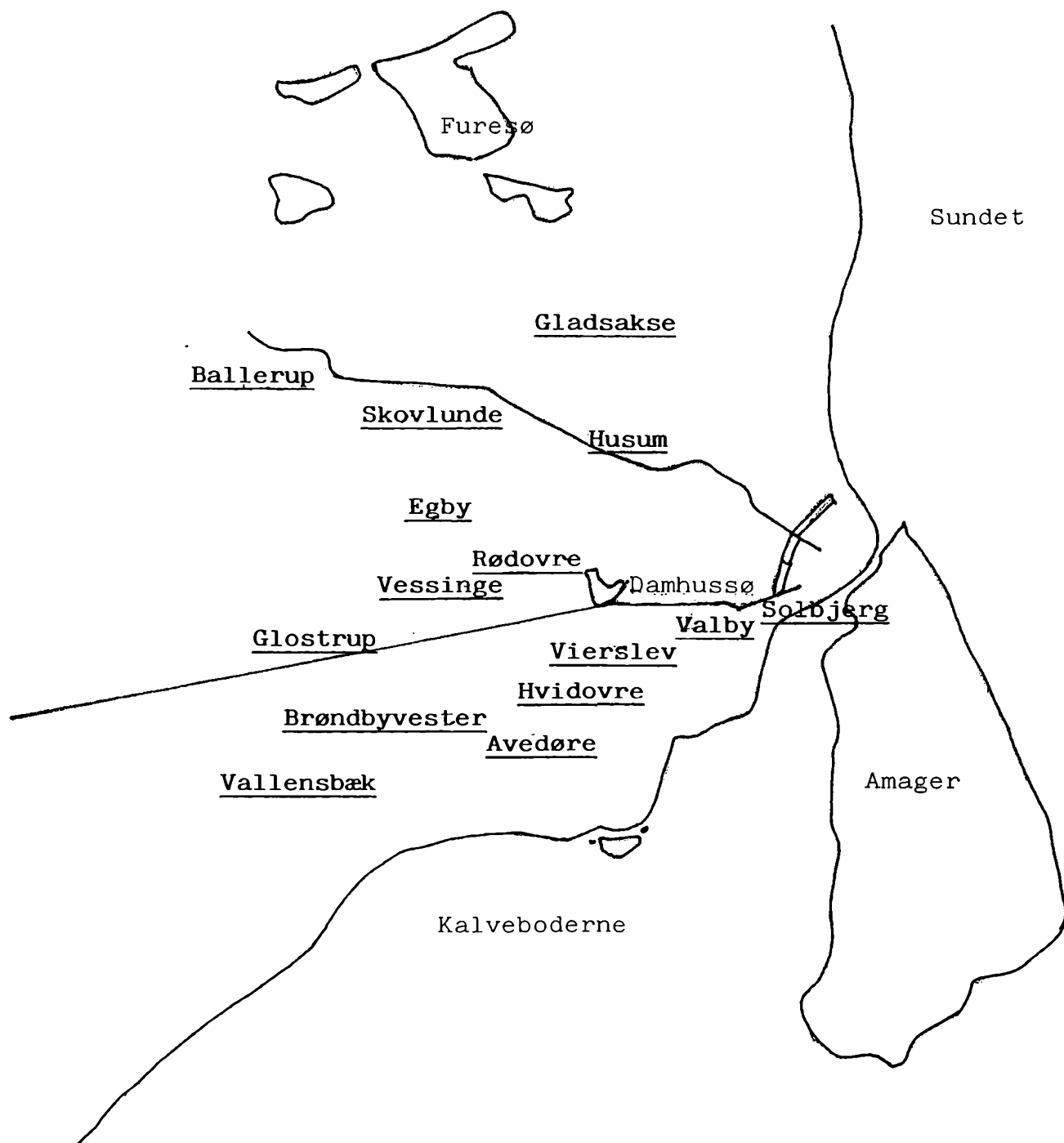

<u>Anerne fra Thy og Mors</u>	<u>Anerne fra Nordsjælland</u>	<u>Anerne fra Københavns omegn</u>	<u>Anerne fra Småland i Sverige</u>
8 Søren Christian Petersen (Kommandersergent) 1814-1888	10 Jens Hansen (Hjulmand) 1814-1883	12 Jens Rasmussen (Karetmager) 1841-1921	14 Carl Nilsson Fuhr (Corporal) 1820-1883
9 Anne Cathrine Bang 1815-1887	11 Birthe Pedersdatter 1815-1884	13 Ane Marie Olsen 1840-1877	15 Karin Persdatter 1823-1888

Ballerup

4 Ludvig Christian  
Petersen  
(Portør)  
1853-1928

5 Maren Sophie  
Jensdatter  
1851-1950

København

6 Peter Jensen  
(Forgylder)  
1865-1952

7 Signild Carls-  
datter Fuhr  
1863-1893

København

2 Kaj Louis  
Petersen  
(Smed/Montør)  
1885-1971

3 Anna Marie Olivia  
Jensen  
1890-1970

1 Holger Petersen  
1927- ~ 1950 Tove Risom Petersen

1 Inger Petersen  
1929- ~ 1954 Jens Kirstein Olesen

Anetavle for HOLGER PETERSEN (\* 25/6 1927)

<p>8. Kommandersergent/Toldassistent. <u>Søren Christian Petersen</u> * 4/1 1814 i Hillerslev, Thy. + 3/1 1888 i Kalundborg ~ 26/11 1843 København.</p>	<p>9. <u>Anne Cathrine Bang</u> * 3/7 1815 i Thisted + 6/5 1887 i Kalundborg</p>	<p>4. Portør ved DSB <u>Ludvig Christian Petersen</u> *19/11 1853 i Rendsborg +25/10 1928 Fr.berg ~ 1/3 1877 i Slangerup</p>	<p>2. Smed, <u>Kaj Louis Petersen</u> * 1/1 1885 i Ballerup, Kbh.Amt. + 11/7 1971 i Husum sogn, Kbh.A. Viet 20/10 1925 i Brønshøj.</p>	<p>16. <u>Gårdejer Peder Sørensen Hillerslev, Thisted A.</u> *15/3 1778 i Sillerslev, Ø.Assels, Mors. +20/3 1814 i Hillerslev, Thisted amt. 17. <u>Anne Marie Nielsdatter Jensbye</u> *10/1 1791 i Tingstrup, Thisted landsogn. +17/11 1877 i Thisted købstad. 18. <u>Arrestforvarer Niels Chr. Andersen Bang</u> * 3/3 1790 i Thisted + 2/3 1832 i Thisted. 19. <u>Maren Nielsdatter Qveiborg</u> * 8/5 1786 i Mørhå, Thisted amt. +22/9 1858 i Thisted.</p>	<p>10. <u>Hjulmand Jens Hansen</u> * 3/7 1814 i Gørløse, Frb.A. + 27/9 1883 i Slangerup 11. <u>Birthe Pedersdatter</u> * 27/5 1815 i Nr.Herlev, + 23/10 1884 i Slangerup</p>	<p>5. <u>Maren Sophie Jensdatter</u> *11/5 1851 i Slangerup + 3/5 1950 i Ballerup.</p>	<p>3. <u>Anna Marie Olivia Jensen</u> * 20/6 1890 i København. + 29/12 1970 i Husum sogn, Kbh.amt.</p>	<p>20. <u>Hjulmand/Husmand Hans Pedersen</u> *15/1 1781 i Uvelse, Frb.amt. +11/12 1858 i Gørløse, Frb.amt. 21. <u>Benthe Mathiasdatter</u> *23/1 1791 i Gørløse, Frb.amt. +30/9 1845 i Gørløse. 22. <u>Smed i Nr.Herlev Peter Jensen</u> * 8/2 1788 i Nr.Herlev, Frb.amt. +20/11 1850 i Slangerup. 23. <u>Karen Nielsdatter</u> *13/4 1773 i Nr.Herlev, Frb.amt. +30/4 1836 i Nr.Herlev.</p>	<p>12. <u>Karetmager Jens Rasmussen</u> * 1/11 1841 i Skovlunde + 25/8 1921 i København 13. <u>Ane Marie Olsen</u> * 16/6 1840 i Brøndbyvester + 24/2 1877 i København</p>	<p>6. Forgyldermester <u>Peter Jensen</u> *11/11 1865 i Brøndby V. + 9/5 1952 i Husum sogn. ~ 14/2 1890 i København.</p>	<p>24. <u>Gårdejer Rasmus Jørgensen</u> *24/1 1813 i Skovlunde, Ballerup sogn +15/7 1872 i Skovlunde. 25. <u>Ane Rasmusdatter</u> *28/2 1813 i Skovlunde, Ballerup sogn. + 4/3 1851 i Skovlunde.</p>	<p>26. <u>Husmand Ole Jensen</u> * 3/6 1803 i Vallensbæk, Kbh.amt. +24/10 1869 i Brøndbyvester, Kbh.amt. 27. <u>Dorthe Larsdatter</u> *14/9 1807 i Brøndbyvester, Kbh.amt. +19/9 1888 i Brøndbyvester. 28. <u>Skomager Nils Svensson i Hallaryd, Sverige.</u> * 8/1 1785 i Stenbrohult, Sverige. +15/9 1839 i Hallaryd, Sverige. 29. <u>Ingjerd Jønsdatter</u> *18/1 1793 i Hallaryd, Sverige. +20/4 1840 i Hallaryd.</p>	<p>14. <u>Korporal Carl Nilsson Fuhr</u> * 4/1 1820 Hallaryd, Sverige + 15/5 1883 Stenbrohult, Sv. 15. <u>Karin Persdatter</u> * 24/2 1823 i Virestad, Sverige + 24/4 1888 i Stenbrohult.</p>	<p>7. <u>Signild Carlsdatter Fuhr</u> *12/2 1863 i Virestad, Sverige. + 6/10 1893 i København.</p>	<p>30. <u>Gårdbruger Per Håkansson i Virestad, Sverige.</u> *24/3 1786 i Virestad, Sverige. + 7/2 1864 i Virestad, Sverige. 31. <u>Elin Nielsdatter</u> *20/3 1795 i Virestad, Sverige + 6/11 1867 i Virestad.</p>
---	--	--	--	---	--	--	--	--	--	--	--	---	---	--	--

Fortsat side 7.

Fortsat side 8.

400. Poul Sørensen Gmd. "Larsbjerggård" i Skovlunde.	200. Christopher Poulsen Gmd. "Larsbjerggård" i Skovl. * o.1691 i Skovlunde, Ballerup S. + 1757 i Skovlunde. ~ o.1725 Ballerup	100. Gårdmand på "Kildegård", Skovlunde Poul Christophersen * o.1726 Ballerup + o.1788 Skovlunde, Ballerup S. Viet 1773-74 i Ballerup
401. Johanne Christophersdatter	201. Bodil Nielsdatter * ? i Skovlunde + 1732 i Skovlunde	101. Bodil Rasmusdatter * o.1755 +10/5 1813 Ballerup
402. Niels Andersen Husmand i Skovlunde, Ballerup sogn.	202.	404.
403. Karen Agesdatter	203.	405.
404.	204. Christopher Poulsen Samme som nr.200. ~ 1732-35 Ballerup	406.
405.	205. Anne Christensdatter * o.1711 + før 1787 i Skovlunde.	407.
406.	206. Søren Larsen Gmd. "Kavsbjerggård", Skovl. *29/6 1721 i Glostrup sogn +1788-96 i Ballerup sogn. ~ 24/9 1756 i Glostrup S.	408.
407.	207. Kirsten Hansdatter * 1/8 1734 i Glostrup sogn + 1787-91 i Ballerup sogn.	409.
408.		410.
409.		411.
410.		412. Lars Hansen Fynbo Gmd. i Avedøre, Glostrup sogn
411.		413. Margrethe Sørens datter
412.		414. Hans Jensen Gmd. i Hvissinge og Ejby, Glostrup sogn.
413.		415. Ingeborg Pedersdatter.

Fortsættes på side :

11

12

13

14

416.															
417.															
418.															
419.															
420.															
421.															
422.															
423.															
424.															
425.															
426.															
427.															
428.															
429.															
430.															
431.															
208.	Gl. Peder Nielsen Gmd. "Mariehøj", Vallensbæk. * o. 1657 + 20/4 1745 Vallensbæk	209.	Margrethe Andersdatter * o. 1671 + 1/1 1753 Vallensbæk.	210.	Jens Tønnesen Gmd. "Kirkebredegård", Vall. bæk. * o. 1681 + 21/7 1753 Vallensbæk	211.	Abelone Pedersdatter * o. 1708 i Valby + 9/4 1778 Vallensbæk	212.	Niels Hemmingsen Husmand i Tune sogn & by. * ? + 1739-1755 Tune	213.	Johanne Jensdatter * ? + 1/3 1722 i Tune.	214.	Jeppe Svendsen Gmd. "Sønderkær" i Hvidovre. * o. 1705 i Hvidovre + 18/3 1770 i Hvidovre.	215.	Margrethe Rasmusdatter * 20/12 1711 i Glostrup + 10/4 1796 i Hvidovre.
~ o. 1687 (Vallensbæk?)		~ 1727-29 (Hvidovre?)		~ 5/6 1701 Tune sogn		~ 1730 i Glostrup.									
104. Gårdejer, "Mariehøj" Vallensb. Peiter Pedersen * o. 1702 Vallensbæk + 7/5 1786 Vall. bæk.	105. Kirsten Jensdatter * o. 1731 i Vallensbæk + 8/2 1805 Vall. bæk.	106. Gårdejer "Bakke- gård" i Hvidovre. Povel Nielsen * o. 1702 i Tune + 14/12 1780 Hvidovre	107. Anne Jeppesdatter * o. 1731 i Hvidovre + 17/12 1811 Hvidovre.	Viet 26/6 1749 Vallensbæk		Viet 25/11 1756 Hvidovre.									

876. Rasmus Isaachsen Gmd. i Hvissinge, \*o.1622, +1677.  
 877. Sidse Hansdatter \*?, + 1713 (Ballerup?)

			436. Peder Christensen * ? Gmd. "Sydgård" Br. Vester. +1711 Br. Vester. 437. Sidsel Lauritsdatter * ? , + ? 438. Isach Rasmussen * ? Gmd. nr. 20, Br. Vester. +o.1/4 1732 Br. V. 439. Johanne Hansdatter * ? , + før 1756 i Brøndbyvester.				
		~ o.1699 ~ 1711-12 Br. Vest. ?					
216.	217.	218.	219.	220.	221.	222.	223.
		Gl. Christen Pedersen Gmd. "Maglegård" Brøndbyvester. *o.1701 Brøndbyvester +24/8 1786 i Brøndbyvester. Sidse Isaachsdatter *o.1713 Brøndbyvester +18/4 1790 i Brøndbyvester. ~ 18/10 1733 Br. V.					
108. Husmand i Brøndbyvester <u>Jens Larsen</u> * o.1723 +29/2. 1784 Brøndby- vester. Viet 26/12 1762 i Brøndbyvester	109. <u>Kirsten Christensdr</u> *18/1 1739 Brøndby- Vester. + 3/9 1771 Br. Vester	110. Smedemester i Herstedvester/Risby. <u>Johannes Samuelsen</u> * o.1715 + juni 1786 Hersted- vester(Risby) Viet o.1761 i Herstedvester.	111. <u>Birthe Mortensdatter</u> *o.1739 Vridsløselil. +1801-11 i Hersted- vester (Risby)				



Fortsat fra side 2.

1552. Laurids Jørgensen Gmd. "Pederstrupgård". * før 1570. + o.1620 i Pederstrup, Ballerup S	1553.  Mette * ? + efter 1628 i Pederstrup.	1554.	1555.	1556,	1557.	1558. Anders Nielsen Gmd. Skovlunde (Vartou gård) * ? + o.1651 i Skovlunde, Ballerup S.	1559. Karen Jensdatter * ? + 1699 Skovlunde, Ballerup sogn.	
776. Gmd. "Pederstrupgård" i Pederstrup, Ball. Peder Lauritsen * ? + 1674 i Pederstrup	777.  Johanne Nielsdatter * ? + 1704 i Pederstrup	778. Gmd. "Byagergård" i Pederstrup, Ball.S. Jørgen Lauritsen * Ballerup sogn + 1678 i Pederstrup	779. Anna Andersdatter * i Skovlunde, Ball.S. + o.1698 i Pederstrup					
	~ o.1652				~ før 1660			

Fortsat fra side 3.

800.	801.	802. <u>Christopher Andersen</u> Fæster "Larsbjerggård" 1641. * ? + (jan?) 1671 i Ballerup sogn.	803. <u>Dorthe Bertelsdatter</u> * ? + efter 1686 i Ballerup sogn.	804.	805.	806.	807.
		~ før 1654 Ballerup ?					
400. Gmd. "Larsbjerggård" i Skovlunde, Ball.S. <u>Poul Sørensen</u> * ? + 1714 Skovlunde ~ o.1687 Ballerup sogn	401. <u>Johanne Christophers</u> * o.1667 Skovlunde + 1726 Skovlunde	datter	402. Fæstehusmand hus 5 i Skovlunde, Ball.S. <u>Niels Andersen</u> * ? Halland. + 1734 i Skovlunde	403. <u>Karen Aagesdatter</u> * ? + ? ~ o.1700			







Fortsat fra side 4.

			1684. Poul Andersen * ? Gmd. "Bakkegård", Br. Vester. * ? + 1660 i Brøndbyvester. ~ ~ Margrethe Christophersdtr. * ? + o.1656 i Brøndbyvester.	1685. 1686. Michel Sørensen * ? Gmd. i Vallensbæk. * ? + Jan.1645 i Vallensbæk. ~ ~ Karen Jensdatter * ? + ?	1687. 3372. 3373. 3374. Jens Lauritsen. * ? Gmd.Nr.19 i Br.Øster. +o.1619 Br.Ø. ~ ~ Boeld Laurisdatter * ? + forår 1640 Brøndbyvester. 3375.
840.	841.	842. Gmd.Gård nr.5 i Vallensbæk. Christopher Poulsen * i Brøndbyvester + 1676 i Vallensbæk	843. Maren Michelsdatter. *o.1644 Vallensbæk. + 1714 Vallensbæk	~ 1645-60	









### 3. Slægten fra Københavns omegn.

#### Ane nr.6, Peter Jensen's forslagt fra Københavns omegn.

Opsat i Ane-nr orden.

- 12 Jens Rasmussen, f.1841 Skovlunde, d 1921 Kbhvn.Karetmager  
13 Ane Marie Olsen,f.1841 Brønsbyvester, d 1877 Kbhvn.
- 24 Rasmus Jørgensen,f.1813 Skovlunde,d 1872 Skovlunde. Gmd.  
25 Ane Rasmusdatter,f.1813 " ,d 1851 "
- 26 Ole Jensen, f.1803 i Vallensbæk,d 1869 Br.Vester. Husmand  
27 Dorthe Larsdatter, f.1807 Brøndbyvester,d 1888 Br.Vester
- 48 Jørgen Olsen, f.o.1771 Ballerup, d 1838 Skovlunde. Gmd.  
49 Dorthe Jensdatter,f.1787 Mørkhøj, d 1851 Skovlunde
- 50 Rasmus Poulsen, f.o.1781 Skovlunde, d 1849 Skovlunde. Gmd.  
51 Ane Christensdatter, f.o.1786 Skovlunde, d 1829 Skovlunde
- 52 Jens Peitersen, f.1759 Vallensbæk, d 1831 Vallensbæk. Gmd.  
53 Ellen Poulsdatter,f.1766 Hvidovre, d 1831 Vallensbæk
- 54 Lars Jensen, f.1763 Brøndbyvester, d 1840 Br.Vester. Hmd.  
55 Karen Johannesdatter,f.o.1764 Herstedvester,d 1845 Br.Vester
- 96 Ole Thomesen, f.o.1745, d 1823 Ballerup. Hmd. og Hjulmand  
97 Mette Jørgensdatter, f.o.1744 Ballerup, d 1790 Ballerup
- 98 Jens Svendsen, f.o.1740 Mørkhøj,d 1806-14 Mørkhøj, Husmand.  
99 Mette Nielsdatter, f.o.1748, d 1814,Skovlunde,Ballerup sogn.
- 100 Poul Christophersen,f.o.1726, d.o.1788 Skovlunde. Gmd.  
101 Bodil Rasmusdatter,f.o.1755 Skovlunde, d 1813 Skovlunde
- 102 Christen Christophersen,f.o.1751 Skovlunde,d 1813. Gmd.  
103 Margrethe Sørensdatter,f. ?, d.1786 Skovlunde
- 104 Peiter Pedersen, f.o.1702 Vallensbæk,d 1786 Vall.bæk. Gmd.  
105 Kirsten Jensdatter,f.o.1731 Vallensbæk, d 1805 Vallensbæk
- 106 Povel Nielsen,f.1702 Tune,Roskilde A.,d 1780 Hvidovre.Gmd.  
107 Anne Jeppesdatter, f.o.1731 Hvidovre, d 1811 Hvidovre
- 108 Jens Larsen, f.o.1723 Br.Vester, d 1784 Brøndbyvester. Hmd.  
109 Kirsten Christensdatter,f.1739 Br.Vester, d 1771 Br.Vester
- 110 Johannes Samuelsen, f.o.1715, d 1786 Risby,Herstedv.S. Smed  
111 Birthe Mortensdatter, f.o.1739, d 1801-1811 Risby
- 194 Jørgen Nielsen, f.o.1698 Pederstrup,d 1761 Ballerup. Gmd.  
195 Gjertrud Sørensdatter,f. ?, d.1751 Ballerup
- 196 Svend Jensen, f.o.1710, d 1771/75 Mørkhøj,Gladsakse S. Hmd.  
197 Ellen Madsdatter, f.o.1713/15, d 1787/1801 Mørkhøj
- 200 Christopher Poulsen,f.o.1691 Skovlunde, d 1757 Skovlunde.Gmd.  
201 Bodil Nielsdatter, f. ? Skovlunde, d.1732 Skovlunde
- 204 Christopher Poulsen,f.o.1691 Skovlunde, d 1757 Skovlunde.Gmd.  
205 Anne Christensdatter,f.o.1711, d før 1787 Skovlunde
- 206 Søren Larsen den ældre,f.1721, d 1788/96 Skovlunde. Gmd.  
207 Kirsten Hansdatter, f.1734 Glostrup S., d 1787/1801 Skovl.
- 208 Gl.Peder Nielsen,f.o.1657, d 1745 Vallensbæk. Gmd.  
209 Margrethe Andersdatter, f.o.1671, d.1753 Vallensbæk
- 210 Jens Tønnesen, f.o.1681 Vallensbæk, d 1753 Vallensbæk. Gmd.  
211 Abelone Pedersdatter, f.1708 Valby, d 1778 Vallensbæk

- 212 Niels Hemmingsen, f. ?, d. efter 1739 Tune, Roskilde Amt. Hmd.  
 213 Johanne Jensdatter f.?, d. 1722 Tune, Roskilde amt
- 214 Jeppe Svendsen, f.o. 1705 Hvidovre, d 1770 Hvidovre. Gmd.  
 215 Margrethe Rasmusdatter, f. 1711 Avedøre, d 1796 Hvidovre
- 218 Gl. Christen Pedersen, f.o. 1701 Br. Vester, d 1786 Br. Vester. Gmd  
 219 Sidse Isaachsdatter, f.o. 1713 Br. Vester, d 1790 Br. Vester
- 388 Niels Pedersen, f.o. 1663 Pederstrup, d. 1710 Pederstrup. Gmd.  
 389 Kirsten Jørgensdatter, f.o. 1663 Pederstrup, død Pederstrup
- 400 Poul Sørensen, f.?, d. 1714 Skovlunde. Gmd.  
 401 Johanne Christophersdatter, f.o. 1667 Skovlunde, d 1726 Skovl.  
 402 Niels Andersen, f.?, d. 1734 Skovlunde. Gmd.  
 403 Karen Aagesdatter, f.?, d. Skovlunde
- 412 Lars Hansen Fynbo, f.o. 1654, d 1722 Avedøre. Gmd.  
 413 Margrethe Sørens datter, f. 1685 Avedøre, d 1758 Avedøre
- 414 Hans Jensen, f. 1693 Rødovre, d 1754 Ejby. Gmd. Hvissinge/Ejby  
 415 Ingeborg Pedersdatter, f. 1697 Rødovre, d 1764 Ejby
- 420 Tønnes Jensen, d. 1723, Gmd. i Vallensbæk  
 421 Malene Christophersdatter, f.o. 1663 Vallensbæk, d. 1749 Vall. bæk
- 422 Gl. Peder Rasmussen, f.o. 1666 Valby, d 1725 Valby. Gmd.  
 423 Kirsten Olsdatter, f.o. 1668 Vigerslev, d 1740 Valby
- 428 Svend Jensen, f.?, d. 1743 Hvidovre. Gmd. i Hvidovre  
 429 Johanne Ibsdatter, f.o. 1667 Vallensbæk, d 1739 Hvidovre
- 430 Rasmus Hansen, f.o. 1656 Glostrup, d. 1729 Avedøre. Gmd. Avedøre  
 431 Ellen Pedersdatter, f. 1678 Avedøre, d 1767 Avedøre
- 436 Peder Christensen, f.?, d. 1711 Br. Vester. Gmd. Br. Vester  
 437 Sidsel Lauritsdatter d. Brøndbyvester
- 438 Isack Rasmussen, død 1732 Brøndbyvester. Gmd. i Brøndbyvester  
 439 Johanne Hansdatter, død før 1756 Brøndbyvester
- 776 Peder Lauritsen, f.?, Pederstrup, d. 1674 Pederstrup. Gmd.  
 777 Johanne Nielsdatter, død 1704 Pederstrup
- 778 Jørgen Lauridsen, f.?, d.o. 1678 Pederstrup, Gmd. i Pederstrup  
 779 Anna Andersdatter f.?, d.o. 1698 Pederstrup
- 802 Christopher Andersen, f.?, d. 1671 Skovlunde. Gmd. i Skovlunde  
 803 Dorthe Bertelsdatter, død efter 1686 Skovlunde
- 824 Hans Hansen Fynbo, død efter 1699 Avedøre. (Gmd) Hmd. Avedøre  
 825 Birgite Larsdatter, f.o. 1619, d. 1694 Avedøre (Vartov hus)
- 826 Gl. Søren Andersen, f.o. 1655, d 1720 Avedøre. Gmd. i Avedøre  
 827 Apolone Pedersdatter, f.o. 1658 Avedøre, d 1734 Avedøre
- 828 Jens Michelsen, f.o. 1660, d. 1748 Rødovre. Gmd. i Rødovre  
 829 Anne Pedersdatter f.?, d. 1700 Rødovre
- 830 Peder Rasmussen f.?, d 1721 Rødovre. Gmd. i Rødovre  
 831 Mette Rasmusdatter f.?, Rødovre, d 1736 Rødovre
- 842 Christopher Poulsen, f. Brøndbyvester, d 1676 Vallensbæk. Gmd.  
 843 Maren Michelsdatter, f.o. 1644 Vallensbæk, d 1714 Vallensbæk
- 844 Rasmus Pedersen, død 1682 Valby. Gmd. i Valby  
 845 Apolone Pedersdatter, f.o. 1625, d.o. 1672 Valby
- 846 Ole Jørgensen, f.o. 1630 Rødovre, d 1686 Vigerslev. Gmd.  
 847 Kirsten Jensdatter, f. Vigerslev, d. 1697 Vigerslev

858 Jeppe Gundersen, død 1690. Gmd.i Vallensbæk  
 859 Anne Svendsdatter,død efter 1699 Vallensbæk  
 860 Hans Nielsen, d.1664. Gmd.i Glostrup  
 861 Esther Rasmusdatter, d.1702 Glostrup  
 862 Gl.Peder Hansen,f.o.1620 Br.Øster, d 1705 Gmd.i Avedøre  
 863 Margrethe Nelausdatter, f.o.1634 Hvidovre, d 1710 Avedøre  
 876 Rasmus Isaachsen, f.o.1622, d 1677 Glostrup S,Gmd.Hvissinge  
 877 Sidse Hansdatter, død 1713 Ballerup  
 1552 Laurids Jørgensen,død o.1620 Pederstrup. Gmd.Pederstrup  
 1553 Mette død efter 1628 Pederstrup  
 1558 Anders Nielsen , død o.1651 Skovlunde. Gmd.Skovlunde  
 1559 Karen Jensdatter, død 1699 Skovlunde  
 1654 Gl.Peder Hansen,f.o.1620 Br.Øster, d 1705 Gmd.i Avedøre  
 1655 Margrethe Nelausdatter, f.o.1634 Hvidovre,d 1710 Avedøre  
 1662 Rasmus Hansen,f.o.1638, d 1715 Rødovre. Gmd.i Rødovre  
 1663 Ane Jensdatter, død 1703 Rødovre  
 1684 Poul Andersen , død 1660 Brøndbyvester. Gmd.i Br.Vester  
 1685 Margrethe Christophersdatter, død o.1656 Brøndbyvester  
 1686 Michel Sørensen, død o.1645 Vallensbæk. Gmd.i Vallensbæk  
 1687 Karen Jensdatter,f.Brøndbyøster, død Vallensbæk  
 1692 Jørgen Jensen,f.Rødovre, d.o.1660 Rødovre. Gmd.i Rødovre  
 1693  
 1694 Jens Pedersen, f.Vigerslev, d 1671 Vigerslev. Gmd.Vigerslev  
 1695 Maren Sørens datter, død efter 1671 i Vigerslev  
 1724 Hans Pedersen,f.Brøndbyøster, d 1654, Gmd.i Brøndbyøster  
 1725 Ellen Christensdatter, død efter 1654 i Brøndbyøster  
 3310 Nelaus Pedersen, død o.1652 Hvidovre, Gmd.i Hvidovre  
 3311 Else Nielsdatter,død o.1681 Hvidovre  
 3324 Hans Rasmussen, død efter 1632 Rødovre. Gmd.i Rødovre  
 3325 Margrethe Jensdatter, f.Brøndbyøster, d.1685 Rødovre  
 3374 Jens Lauritsen, død o.1619 Brøndbyøster. Gmd.i Brøndbyøster  
 3375 Boeld Laursdatter, død 1640 Brøndbyøster  
 3384 Jens Hansen, død efter 1632 Rødovre. Gmd.i Rødovre  
 3385  
 3388 Peder Jensen , død o.1625 Vigerslev. Gmd.i Vigerslev  
 3389 Maren Christensdatter ,død o.1625 i Vigerslev  
 3390 Søren Jensen Snurbach,død o.1630 Husum. Gmd.Solbjerg/Husum  
 3391 Ebele Pigtersdatter, død o.1620 Solbjerg  
 3448 Gl.Peder Hansen, død o.1620 Brøndbyøster. Gmd.i Br.Øster.  
 3449  
 3450 Christen Ollufsen, død før 1620 Avedøre. Gmd.i Avedøre  
 3451 Anne Lauridsdatter,død 1652 i Avedøre  
 6650 Jens Lauritsen, død o.1619 Brøndbyøster. Gmd.i Brøndbyøster  
 6651 Boeld Laursdatter,død 1640 i Brøndbyøster

### 3. Slægten fra Københavns omegn.

#### Ane nr.6, Peter Jensen's forslagt fra Københavns omegn.

Opsat i alfabetisk orden.

Abelone	Pedersdatter	1708-	1778	Vallensbæk	Ane nr	211	
Anders	Nielsen	-o.	1651	Skovlunde	" "	1558	
Ane	Christensdatter	o.	1786-	1829	Skovlunde	" "	51
Ane	Jensdatter	-	1703	Rødovre	" "	1663	
Ane	Rasmusdatter	1813-	1851	Skovlunde	" "	25	
Ane Marie	Olsen	1841-	1877	Herlev/Kbhvn.	" "	13	
Anna	Andersdatter	-o.	1698	Pederstrup	" "	779	
Anne	Christensdatter	o.	1711-f	1787	Skovlunde	" "	205
Anne	Jeppesdatter	o.	1731-	1811	Hvidovre	" "	107
Anne	Lauridsdatter	-	1652	Avedøre	" "	3451	
Anne	Pedersdatter	-	1700	Rødovre	" "	829	
Anne	Svendsdatter	-e	1699	Vallensbæk	" "	859	
Apolone	Pedersdatter	o.	1625-o.	1672	Valby	" "	845
Apolone	Pedersdatter	o.	1658-	1734	Avedøre	" "	827
Birgite	Larsdatter	o.	1619-	1694	Avedøre	" "	825
Birthe	Mortensdatter	o.	1739-	Herstedv/Risby	" "	111	
Bodil	Nielsdatter	-	1732	Skovlunde	" "	201	
Bodil	Rasmusdatter	o.	1755-	1813	Skovlunde	" "	101
Boeld	Laursdatter	-	1640	Brøndbyøster	"3375/6651		
Christen	Christophersen	o.	1751-	1813	Skovlunde	" "	102
Christen	Ollufsen	-f	1620	Avedøre	" "	3450	
Christen	Pedersen, Gl.	o.	1701-	1786	Brøndbyvester	" "	218
Christopher	Andersen	-	1671	Skovlunde	" "	802	
Christopher	Poulsen	-	1676	Vallensbæk	" "	842	
Christopher	Poulsen	o.	1691-	1757	Skovlunde	" "	200/204
Dorthe	Bertelsdatter	-e	1686	Skovlunde	" "	803	
Dorthe	Jensdatter	1787-	1866	Skovlunde	" "	49	
Dorthe	Larsdatter	1807-	1888	Brøndbyvester	" "	27	
Ebele	Pigtersdatter	-o.	1620	Solbjerg/Husum	" "	3391	
Ellen	Christensdatter	-e	1654	Brøndbyøster	" "	1725	
Ellen	Madsdatter	o.	1713-e	1787	Mørkhøj	" "	197
Ellen	Pedersdatter	1678-	1767	Avedøre	" "	431	
Ellen	Poulsdatter	1766-	1831	Vallensbæk	" "	53	
Else	Nielsdatter	-o.	1681	Hvidovre	" "	3311	
Esther	Rasmusdatter	-	1702	Glostrup	" "	861	
Gjertrud	Sørensdatter	-	1751	Ballerup	" "	195	
Hans	Hansen Fynbo	-e	1699	Avedøre	" "	824	
Hans	Jensen	1693-	1754	Hvissinge/Ejby	" "	414	
Hans	Nielsen	-	1664	Glostrup	" "	860	
Hans	Pedersen	-	1654	Brøndbyøster	" "	1724	
Hans	Rasmussen	-f	1682	Rødovre	" "	3324	
Ingeborg	Pedersdatter	1697-	1765	Hvissinge/Ejby	" "	415	
Isack	Rasmussen	-	1732	Brøndbyvester	" "	438	
Jens	Hansen	-e	1632	Rødovre	" "	3384	
Jens	Larsen	o.	1723-	1784	Brøndbyvester	" "	108
Jens	Lauritsen	-o.	1619	Brøndbyøster	"3374/6650		
Jens	Michelsen	o.	1660-	1748	Rødovre	" "	828
Jens	Pedersen	-	1671	Vigerslev	" "	1694	
Jens	Peitersen	1759-	1831	Vallensbæk	" "	52	
Jens	Rasmussen	1841-	1921	Herlev/Kbhvn.	" "	12	
Jens	Svendsen	o.	1740	Mørkhøj	" "	98	



Jens	Tønnesen	o.1681-	1753	Vallensbæk	Ane nr	210
Jeppe	Gundersen	-	1690	Vallensbæk	" "	858
Jeppe	Svendsen	o.1705-	1770	Hvidovre	" "	214
Johanne	Christophersdatter	o.1667-	1726	Skovlunde	" "	401
Johanne	Hansdatter	-f	1756	Brøndbyvester	" "	439
Johanne	Ibsdatter	o.1667-	1739	Hvidovre	" "	429
Johanne	Jensdatter	-	1722	Tune	" "	213
Johanne	Nielsdatter	-	1704	Pederstrup	" "	777
Johannes	Samuelson	o.1715-	1786	Herstedv/Risby	" "	110
Jørgen	Jensen	-o.1660		Rødovre	" "	1692
Jørgen	Lauridsen	-o.1678		Pederstrup	" "	778
Jørgen	Nielsen	o.1698-	1761	Ballerup	" "	194
Jørgen	Olsen	o.1781-	1838	Skovlunde	" "	48
Karen	Jensdatter	-	1699	Skovlunde	" "	1559
Karen	Jensdatter			Vallensbæk	" "	1687
Karen	Johannesdatter	o.1764-	1845	Brøndbyvester	" "	55
Karen	Aagesdatter			Skovlunde	" "	403
Kirsten	Christensdatter	1739-	1771	Brøndbyvester	" "	109
Kirsten	Hansdatter	1734-e	1787	Skovlunde	" "	207
Kirsten	Jensdatter	-	1697	Vigerslev	" "	847
Kirsten	Jensdatter	o.1731-	1805	Vallensbæk	" "	105
Kirsten	Jørgensdatter	o.1663-		Pederstrup	" "	389
Kirsten	Olddatter	o.1668-	1740	Valby	" "	423
Lars	Hansen Fynbo	o.1654-	1722	Avedøre	" "	412
Lars	Jensen	1763-	1840	Brøndbyvester	" "	54
Laurids	Jørgensen	-o.1620		Pederstrup	" "	1552
Malene	Christophersdatter	o.1663-	1749	Vallensbæk	" "	421
Maren	Christensdatter	-o.1625		Vigerslev	" "	3389
Maren	Michelsdatter	o.1644-	1714	Vallensbæk	" "	843
Maren	Sørensdaughter	-e	1671	Vigerslev	" "	1695
Margrethe	Andersdatter	o.1671-	1753	Vallensbæk	" "	209
Margrethe	Christophersdatter	-o.1656		Brøndbyvester	" "	1685
Margrethe	Jensdatter	-	1685	Rødovre	" "	3325
Margrethe	Nelausdatter	o.1634-	1710	Avedøre	"	863/1655
Margrethe	Rasmusdatter	1711-	1796	Hvidovre	" "	215
Margrethe	Sørensdaughter	1685-	1758	Avedøre	" "	413
Margrethe	Sørensdaughter	-	1786	Skovlunde	" "	103
Mette		-e	1628	Pederstrup	" "	1553
Mette	Jørgensdaughter	o.1744-	1790	Ballerup	" "	97
Mette	Nielsdatter	o.1748-	1814	Mørkhøj	" "	99
Mette	Rasmusdatter	-	1736	Rødovre	" "	831
Michel	Sørensen	-o.1645		Vallensbæk	" "	1686
Nelaus	Pedersen	-o.1652		Hvidovre	" "	3310
Niels	Andersen	-	1734	Skovlunde	" "	402
Niels	Hemmingsen	-e	1739	Tune	" "	212
Niels	Pedersen	o.1663-	1710	Pederstrup	" "	388
Ole	Jensen	1803-	1869	Brøndbyvester	" "	26
Ole	Jørgensen	o.1630-	1686	Vigerslev	" "	846
Ole	Thomesen	o.1745-	1823	Ballerup	" "	96
Peder	Christensen	-	1711	Brøndbyvester	" "	436
Peder	Hansen, Gl.	-o.1620		Brøndbyvester	" "	3448
Peder	Hansen, Gl.	o.1620-	1705	Avedøre	"	862/1654
Peder	Jensen	-o.1625		Vigerslev	" "	3388
Peder	Lauritsen	-	1674	Pederstrup	" "	776
Peder	Nielsen, Gl.	o.1657-	1745	Vallensbæk	" "	208
Peder	Rasmussen	-	1721	Rødovre	" "	830
Peder	Rasmussen, Gl.	o.1666-	1725	Valby	" "	422



Peiter	Pedersen	o.1702-	1786	Vallensbæk	Ane nr	104
Poul	Andersen	-	1660	Brøndbyvester	" "	1684
Poul	Christophersen	o.1726-o.	1788	Skovlunde	" "	100
Poul	Sørensen	-	1714	Skovlunde	" "	400
Povel	Nielsen	1702-	1780	Hvidovre	" "	106
Rasmus	Hansen	o.1638-	1715	Rødovre	" "	1662
Rasmus	Hansen	o.1656-	1729	Avedøre	" "	430
Rasmus	Isaachsen	o.1622-	1677	Hvissinge	" "	876
Rasmus	Jørgensen	1813-	1872	Skovlunde	" "	24
Rasmus	Pedersen	-	1682	Valby	" "	844
Rasmus	Poulsen	o.1781-	1849	Skovlunde	" "	50
Sidse	Hansdatter	-	1713	Hvissinge	" "	877
Sidse	Isaachsdatter	o.1713-	1790	Brøndbyvester	" "	219
Sidsel	Lauritsdatter			Brøndbyvester	" "	437
Svend	Jensen	-	1743	Hvidovre	" "	428
Svend	Jensen	o.1710-e	1771	Mørkhøj	" "	196
Søren	Andersen, Gl.	o.1655-	1720	Avedøre	" "	826
Søren	Jensen Snurbach	-o.	1630	Solbjerg/Husum	" "	3390
Søren	Larsen	1721-e	1788	Skovlunde	" "	206
Tønnes	Jensen	-	1723	Vallensbæk	" "	420

Forkortelser:

o = omkring

e = efter

f = før

Anerne i Københavns omegn

Solbjerg og Husum

3390 Søren Jensen Snurbach  
3391 Ebele Pigtersdatter

-o.1630  
-o.1620

Vigerslev

3388 Peder Jensen  
3389 Maren Christensdatter  
1694 Jens Pedersen  
1695 Maren Sørens datter  
846 Ole Jørgensen  
847 Kirsten Jensdatter

-o.1625  
-o.1625  
- 1671  
+efter 1671  
o.1630- 1686  
- 1697

Valby

844 Rasmus Pedersen  
845 Apolone Pedersdatter  
422 Gl.Peder Rasmussen  
423 Kirsten Oledatter

- 1682  
o.1625-o.1672  
o.1666- 1725  
o.1668- 1740

Brøndbyøster

6650 Jens Lauritsen  
6651 Boeld Lauredatter  
3374 Jens Lauritsen  
3375 Boeld Laursdatter

-o.1619  
- 1640  
-o.1619  
- 1640

3448 Gl.Peder Hansen  
3449

-o.1620

1724 Hans Pedersen  
1725 Ellen Christensdatter

- 1654  
+efter 1654

Rødovre

3384 Jens Hansen  
3385  
3324 Hans Rasmussen  
3325 Margrethe Jensdatter  
1692 Jørgen Jensen  
1693

+efter 1632  
  
+før 1682  
- 1685  
-o.1660

1662 Rasmus Hansen  
1663 Ane Jensdatter  
830 Peder Rasmussen  
831 Mette Rasmusdatter  
828 Jens Michelsen  
829 Anne Pedersdatter

o.1638- 1715  
- 1703  
- 1721  
- 1736  
o.1660- 1748  
- 1700

Glostrup

860 Hans Nielsen  
861 Esther Rasmusdatter

-1664  
-1702

Hvissinge og Eiby

876 Rasmus Isaachsen  
877 Sidse Hansdatter  
414 Hans Jensen  
415 Ingeborg Pedersdatter

o.1622-1677  
-1713  
1693-1754  
1697-1765

Avedøre

3450 Christen Ollufsen  
3451 Anne Lauridsdatter  
1654 Gl.Peder Hansen  
1655 Margrethe Nelausdatter  
862 Gl.Peder Hansen  
863 Margrethe Nelausdatter  
826 Gl.Søren Andersen  
827 Apolone Pedersdatter  
824 Hans Hansen Fynbo  
825 Birgitte Larsdatter  
430 Rasmus Hansen  
431 Ellen Pedersdatter  
412 Lars Hansen Fynbo  
413 Margrethe Sørens datter

+ før 1620  
-1652  
o.1620-1705  
o.1634-1710  
o.1620-1705  
o.1634-1710  
o.1655-1720  
o.1658-1734  
+efter 1699  
o.1619-1694  
o.1656-1729  
1678-1767  
o.1654-1722  
1685-1758

Vallensbæk

1686 Michel Sørensen  
1687 Karen Jensdatter  
858 Jeppe Gundersen  
859 Anne Svendsdatter  
842 Christopher Poulsen  
843 Maren Michelsdatter  
420 Tønnes Jensen  
421 Malene Christophersdatter  
210 Jens Tønnesen  
211 Abelone Pedersdatter  
208 Gl.Peder Nielsen  
209 Margrethe Andersdatter  
104 Pelter Pedersen  
105 Kirsten Jensdatter  
52 Jens Peitersen  
53 Ellen Poulsdatter

-o.1645  
  
-1690  
+efter 1699  
-1676  
o.1644-1714  
-1723  
o.1663-1749  
o.1681-1753  
1708-1778  
o.1657-1745  
o.1671-1753  
o.1702-1786  
o.1731-1805  
1759-1831  
1766-1831

Herstedvester og Risby

110 Johannes Samuelsen  
111 Birthe Mortensdatter

o.1715-1786  
o.1739-

<u>Tune</u>			
212	Niels Hemmingsen	+efter 1739	o.1710-1771/75
213	Johanne Jensdatter	-1722	o.1713/15-1787/01
<u>Hvidovre</u>			
3310	Nelaus Pedersen	o.1652	o.1740-1806/14
3311	Else Nielsdatter	o.1681	o.1748-1814
428	Svend Jensen	-1743	-o.1651
429	Johanne Ibsdatter	o.1667-1739	- 1699
214	Jeppe Svendsen	o.1705-1770	- 1671
215	Margrethe Rasmusdatter	1711-1796	+efter 1686
106	Povel Nielsen	1702-1780	- 1734
107	Anne Jeppesdatter	o.1731-1811	-
<u>Brøndbyvester</u>			
1684	Poul Andersen	-1660	- -1714
1685	Margrethe Christophersdatter	o.1656	o.1667-1726
438	Isack Rasmussen	-1732	1721-1788/96
439	Johanne Hansdatter	+før 1756	1734-1787/01
436	Peder Christensen	-1711	o.1691-1757
437	Sidsel Lauritsdatter		o.1711-før 1787
218	Gl.Christen Pedersen	o.1701-1786	o.1691-1757
219	Sidse Isaachs datter	o.1713-1790	o.1711-før 1787
108	Jens Larsen	o.1723-1784	o.1691-1757
109	Kirsten Christensdatter	1739-1771	-1732
54	Lars Jensen	1763-1840	o.1751-1813
55	Karen Johannesdatter	o.1764-1845	-1786
26	Ole Jensen	1803-1869	o.1726-o.1788
27	Dorthe Larsdatter	1807-1888	o.1755- 1813
<u>Pederstrup</u>			
1552	Laurids Jørgensen	-o.1620	o.1781- 1849
1553	Mette	efter 1628	o.1786- 1829
778	Jørgen Lauridsen	-o.1678	o.1781- 1838
779	Anna Andersdatter	-o.1698	1787 - 1866
776	Peder Lauritsen	-1674	1813 - 1872
777	Johanne Nielsdatter	-1704	1813 - 1851
388	Niels Pedersen	o.1663-1710	
389	Kirsten Jørgensdatter	o.1663-	
<u>Ballerup</u>			
194	Jørgen Nielsen	o.1698-1761	1841 - 1921
195	Gjertrud Sørens datter	-1751	1841 - 1877
96	Ole Thomesen	o.1745-1823	1865 - 1952
97	Mette Jørgensdatter	o.1744-1790	1863 - 1893
<u>Mørkholm</u>			
196	Svend Jensen		o.1710-1771/75
197	Ellen Madsdatter		o.1713/15-1787/01
98	Jens Svendsen		o.1740-1806/14
99	Mette Nielsdatter		o.1748-1814
<u>Skovlunde</u>			
1558	Anders Nielsen		-o.1651
1559	Karen Jensdatter		- 1699
802	Christopher Andersen		- 1671
803	Dorthe Bertelsdatter		+efter 1686
402	Niels Andersen		- 1734
403	Karen Aagesdatter		-
400	Poul Sørensen		- -1714
401	Johanne Christophersdatter		o.1667-1726
206	Søren Larsen		1721-1788/96
207	Kirsten Hansdatter		1734-1787/01
204	Christopher Poulsen		o.1691-1757
205	Anne Christensdatter		o.1711-før 1787
200	Christopher Poulsen		o.1691-1757
201	Bodil Nielsdatter		-1732
102	Christen Christophersen		o.1751-1813
103	Margrethe Sørens datter		-1786
100	Poul Christophersen		o.1726-o.1788
101	Bodil Rasmusdatter		o.1755- 1813
50	Rasmus Poulsen		o.1781- 1849
51	Ane Christensdatter		o.1786- 1829
48	Jørgen Olsen		o.1781- 1838
49	Dorthe Jensdatter		1787 - 1866
24	Rasmus Jørgensen		1813 - 1872
25	Ane Rasmusdatter		1813 - 1851
<u>Herlev-København</u>			
12	Jens Rasmussen		1841 - 1921
13	Ane Marie Olsen		1841 - 1877
6	Peder Jensen		1865 - 1952
7	Signild Carlsdatter Fuhr, Sverige		1863 - 1893

96. Ole Thømesen Hjulmand/Husmand i Ballerup by.	48. Jørgen Olsen Gårdejer Skovlunde. * o.1781 i Ballerup sogn/by +17/2 1838 i Skovlunde, Ball.S. ∩ 11/8 1806 i Ballerup sogn	24. Gårdejer i Skovlunde Rasmus Jørgensen *24/1 1813 Skovlunde Ballerup S +15/7 1872 Skovlunde Viet 11/6 1835 i Ballerup.	104. Peiter Pedersen Gårdejer "Mariehøj" i Vallensbæk. Kirsten Jensdatter	52. Jens Peitersen Gårdejer "Mariehøj" Vall.bæk. *20/5 1759 i Vallensbæk + 8/7 1831 i Vallensbæk. ∩ 12/11 1787 i Hvidovre S.	26. Husmand i Brøndbyvester Ole Jensen * 3/6 1803 Vallens- bæk. +24/10 1869 Vall.bæk. Viet 22/11 1831 Brøndbyvester.
97. Mette Jørgensdatter	49. Dorthe Jensdatter *18/3 1787 i Gladsaxe S. +28/10 1866 i Skovlunde.	25. Ane Rasmusdatter *28/2 1813 Skovlund- de + 4/3 1851 Skovlun.	105. Kirsten Jensdatter	53. Ellen Poulsdatter *23/2 1766 i Hvidovre +18/9 1831 i Vallensbæk	27. Dorthe Larsdatter *14/9 1807 i Brøndbyvester. +19/9 1888 Br.Vester
98. Jens Svendsen Husmand i Mørkhøj, Gladsaxe sogn.	50. Rasmus Poulsen Gårdejer "Kavsbjerggård"; Sk.l. * o.1781 i Skovlunde, Ball.S. + 31/7 1849 Ballerup sogn. ∩ 8/12 1809 i Ballerup S.	12. Karetmager Jens Rasmussen * 1/11 1841 i Skovlunde, Ballerup sogn + 25/8 1921 i St.Stefans S, Kbhvn. Viet 4/11 1867 i Brøndbyvester sogn.	106. Povel Nielsen Gårdejer "Bakkegård" i Hvidovre Anne Jeppesdatter	54. Lars Jensen Husmand/ejer i Brøndbyvester *24/4 1763 i Brøndbyvester +27/10 1840 i Brøndbyvester. ∩ 25/2 1790 i Brøndbyvester.	13. Ane Marie Olsen * 16/6 1840 i Brøndbyvester, Kbh.Amt. + 24/2 1877 St.Stefans S, Kbhvn.
99. Mette Nielsdatter	51. Ane Christensdatter * o.1786 i Skovlunde, Ball.S. +27/2 1829 i Ballerup sogn.	6. Forgyldermester Peter Jensen * 11/11 1865 Brøndbyvester, + 9/5 1952 i Husum sogn, Kbhvn. ∩ 14/2 1890 Signild Carlsdotter Fuhr.	107. Anne Jeppesdatter	55. Karen Johannesdatter * o.1764 i Herstedvester +26/11 1845 i Brøndbyvester.	
100. Poul Christophersen Gårdmand "Kildegård" i Skovlunde	52. Ane Christensdatter * o.1786 i Skovlunde, Ball.S. +27/2 1829 i Ballerup sogn.		108. Jens Larsen Husmand i Brøndbyvester. Kirsten Christensdatter		
101. Bodil Rasmusdatter	53. Ellen Poulsdatter *23/2 1766 i Hvidovre +18/9 1831 i Vallensbæk		109. Kirsten Christensdatter		
102. Christen Christophersen Gårdejer "Skovlundegård" i Skovlunde	54. Lars Jensen Husmand/ejer i Brøndbyvester *24/4 1763 i Brøndbyvester +27/10 1840 i Brøndbyvester. ∩ 25/2 1790 i Brøndbyvester.		110. Johannes Samuelsen Smedemester Herstedvester/Risby.		
103. Margrethe Sørens datter	55. Karen Johannesdatter * o.1764 i Herstedvester +26/11 1845 i Brøndbyvester.		111. Birthe Mortensdatter		

\* = født/døbt

+ = død/begr.

~ = viet.

Fortsat  
side 6.

384.							
385.							
386.							
387.							
388.							
389.							
390.							
391.							
392.							
393.							
394.							
395.							
396.							
397.							
398.							
399.							
192.	193.	194.	195.	196.	197.	198.	199.
		Jørgen Nielsen Gmd."Dyregård" i Ballerup by. * o.1698 i Pederstrup + o.1761 i Ballerup by. ~ o.1733 Ballerup	Gjertrud Sørensdaughter * ? + 1751 i Ballerup sogn & by.	Svend Jensen Husmand i Mørkhøj, Gladsakse S. * o.1710 + 1771-75 i Mørkhøj ~ før 1740 Glads- akse ?	Ellen Madsdaughter * o.1713-15 + 1787-1801 i Mørkhøj.		
96. Hjulmand/Husmand i Ballerup by. Ole Thomesen * o.1745 +21/9 1823 i Ballerup ~ 1770-74 i Ballerup sogn	97. Mette Jørgensdaughter *o.1744 Ballerup + 1790 Ballerup	98. Husmand i Mørkhøj Jens Svendsen * o.1740 Gladsakse + 1806-14 Mørkhøj i Gladsakse sogn. ~ 1778-86 i (Gladsakse?)	99. Mette Nielsdaughter * o.1748 + 18/12 1814 i Ballerup S.				

VALLENSBÆK - BRØNDBYØSTER, -VESTER - GLOSTRUP - AVEDØRE, -

HVIDOVRE :

RØDØVRE:

3324 Hans Rasmussen ~ +før 1682  
3325 Margrethe Jensdatter +1685

BRØNDBYØSTER:

6650 & 3374 Jens Lauritsen ~ +1610  
6651 & 3375 Boeld Laursdatter +1640

BRØNDBYVESTER:

1684. Poul Andersen +1660 ~  
1685. Margrethe Christophersdatter

VALLENSBÆK:

1686. Michel Sørensen ~ Karen Jensdatter, 1687  
+1645 ~ 2. Hans Lauridsen

VALLENSBÆK:

842. Christopher Poulsen ~ Maren Michelsdatter, 843  
+1676 \*1644 +1714

VALLENSBÆK:

420. Iøannes Jensen ~ Malene Christophersdatter, 421  
+1723 \*1663 +1749

VALLENSBÆK:

210. Jens Tønnenes ~ Abelone Pedersdatter, 211  
\*1681 +1753 \*1708 +1778

VALLENSBÆK:

105. Kirsten Jensdatter ~ 1749 Peiter Pedersen, 104  
\*1730 +1805 \*o.1700 +1786

VALLENSBÆK:

52. Jens Peitersen ~ 1787 Ellen Poulsdatter, 53  
\*1759 +1831 \*1766 +1831

BRØNDBYVESTER:

26. Ole Jensen ~ 1831 Dorthe Larsdatter, 27  
\* 3/6 1803 \*13/9 1807  
+ 1869 +19/9 1888

KØBENHAVN:

12. Jens Rasmussen ~ 1867 Ane Marie Olsen, 13  
\*Skovlunde 1/11 1841 \*16/6 1841  
+København 25/8 1921 +24/2 1877

AVEDØRE:

3450 Christen Ollufsen ~ Anne Lauridsdatter, 3451  
+o.1622 +1652  
~ 2. Povel Pedersen

BRØNDBYØSTER:

1724 Hans Pedersen ~ Ellen Christensdatter, 1725  
+1654

HVIDOVRE:

3310 Nelaus Pedersen ~ Else Nielsdatter, 3311  
+o.1652 +o.1681  
~ 2. Peder Sørensen

GLOSTRUP:

860. Hans Nielsen +1664  
861. Esther Rasmusd. +1702  
~ 1620 +1705 \*1654 +1710

AVEDØRE:

1654 & 862: 1655 & 863:  
Peder Hansen ~ Margrethe Nelausdatter

AVEDØRE:

430. Rasmus Hansen ~ 1701 Ellen Pedersdatter, 431  
\*1656 +1770 \*1711 +6/4 1796

HVIDOVRE:

214. Jeppe Svendsen ~ 1729 i Glostrup, Margrethe Rasmusdatter, 215  
\*o.1705 +1770 \*1711 +6/4 1796

HVIDOVRE:

106. Povel Nielsen ~ 2. 25/11 1756 Anne Jeppesdatter, 107  
\*o.1702 +14/12 1780 \*o.1731 +17/11 1811.

KØBENHAVN:

6. Peter Jensen ~ 1890 Signild Carlsdatter Fuhr, 7  
\*11/11 1865 Br. V. \*12/2 1863 Virestad, Sverige  
+ 9/2 1952 Husum +6/10 1893 København

3. Anna Marie Olivia Jensen ~ 1925 Kaj Louis Petersen, 2  
\*20/6 1890 København \*1/1 1885 Ballerup  
+29/12 1970 København +11/7 1971 København

1. Holger Petersen \*25/6 1927 Brønshøj sogn, København.

SVERIGE:

Tønnes Jensen gmd. Vallengsbæk + 1723  
 1. ↪ 1678 m. Ebbele Jensdatter + 1678, enke efter Laurits Olsen  
 2. ↪ m. Malene Christophersdatter \*1663 + 1749

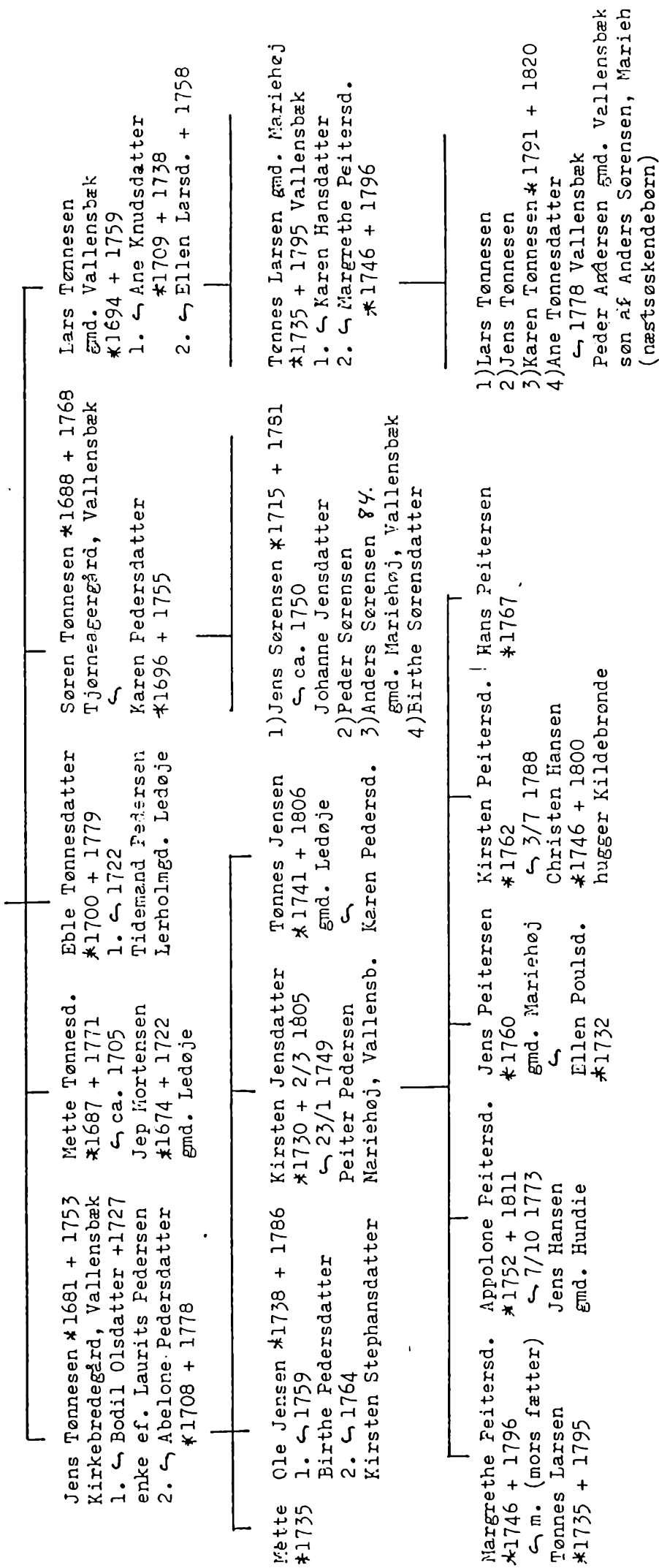

VALLENSBÆK - TUNE - HVIDOVRE - VALLENSBÆK - BRØNDBYVESTER.

VALLENSBÆK: Grd.nr.10,Htk:9-2-2-0 (fra 1657)  
858.Jeppe Gundersen ~ Anne Svendsdatter,859.

+1690 . + efter 1699

Børn:

f. før 1657 Bodol Olufsdtr. +1727 ~ 1.Laurits Pedersen ~ 2.Jens Tønnesen,Gmd.Vallensbæk.  
 f.o. 1660 Gunder Ibsen, Gmd.Vall.bæk nr.10. +1733  
 f.o. 1667 Johanne Ibsdatter,Ane 429

HVIDOVRE: ½-grd.nr.3,Htk:4-2-3-0(Baandsgaard)  
428.Svend Jensen ~ Johanne Ibsdatter,429.

+1743 \*o.1667 +1739 Hvidovre

Børn:

f.o. 1703 Jens, Gmd.Hvidovre,Grd.nr.18(1718 ½-gdr)  
 f.o. 1705 Jeppe, Ane 214 ,Gmd.anden ½ nr.3

AVEDØRE

HVIDOVRE: ½-grd.nr.3 (Sønderkær)  
214.Jeppe Svendsen ~ Margrethe Rasmusdatter,215.

\*o.1705 +1770 \*1711 Avedøre +1796 Hvidovre

Børn:

f.o. 1729 Maren  
 f.o. 1731 Anne, Ane 107  
 f.o. 1737 Rasmus , Gmd.forældrenes gård  
 f.o. 1740 Peder & Lars  
 f.o. 1743 Sven +1764,21 år  
 f.o. 1745 Jens  
 f.o. 1746 Hans  
 f. 1747 Johanne +1750  
 f. 1750 Gunder +1750  
 f. 1751 Johanne  
 f. 1755 Margrethe  
 f. 1758 Gunder

TUNE: Roskilde Domkirkes hus nr.41  
212.Niels Hemmingsen +efter 1739  
213.Johanne Jensdatter +1722

Børn:

f.1702 Povel =Ane nr.106  
 f.1706 Anne +1719  
 f.1709 Jens  
 f.1712 Sise +straks efter dåb  
 f.1714 Hans +1722  
 f.1718 Christoffer +1719

HVIDOVRE: Grd.nr.16(1718)Htk:10-5-2-0(Bakkegaard)

106.Povel Nielsen ~ 1.Enke Karen Olsdatter+1756  
 \* 1702 ~ 2.Anne Jeppesdatter,=Ane 107.  
 + 1780 \*o.1731 +1811

Børn:

f.1757 Karen ~ Ole Jensen  
 f.1758 Niels +1816  
 f.1760 Johanne ~ Rasmus Pedersen  
 f.1761 Lars ~ Ellen Hansdatter  
 f.1764 Kirsten ~ Christopher Christiansen  
 f.1766 Ellen, ane 53  
 f.1767 Ane ~ Christen Nielsen

VALLENSBÆK:Grd.nr.10(Mariehøj)

52.Jens Peitersen ~ Ellen Povelsdatter,53.

\*1759 Vall.bæk \*1766 Hvidovre +1831  
 +1831

BRØNDBYVESTER: Husmand Matr.nr.48

26.Ole Jensen ~1831 Dorthe Larsdatter,27.

\*1803 Vall.bæk \*1807 Brøndbyvester  
 +1869 Br.Vester +1888 Brøndbyvester

13.Ane Marie Olsdatter ~ Jens Rasmussen,Skovlunde.12.

\*1840 +1877 Kbhvn. \*1841 +1921 Kbhvn.



BRØNDBYØSTER - AVEDØRE.

BRØNDBYØSTER, gård nr.3  
3448. Gl.Peder Hansen  
+o.1620

BRØNDBYØSTER, gård nr.3  
1724. Hans Pedersen ~ Ellen Christensdatter, 1725  
+1654

Børn:  
Peder \*o.1620 =Ane 862  
Hans  
Ludse \*o.1627

AVEDØRE, gård nr.5  
862. Gl.Peder Hansen ~ Margrethe Nelausdatter, 863  
\*o.1620 +1705 \*o.1654 +1710

AVEDØRE

HVIDOVRE

RØDOVRE - VIGERSLEV - VALBY - VALLENSBÆK.

RØDOVRE: Gmd. til. 1626  
3384. Jens Hansen  
+ efter 1632

Børn:  
Jørgen =Ane 1692  
Hans  
Laurs  
Per  
Oluff \*o.1622

RØDOVRE: Gmd.fra 1626, faders gård.  
1692. Jørgen Jensen  
+o.1659-60

VIGERSLEV, gård nr.5  
846. Oluff Jørgensen ~ Kirsten Jensdatter, 847  
\*o.1630 +1686 +o.1697

Børn:  
Maren \*før 1655 (Fader:Peder Nelausen)  
Peder  
Niels \*o.1659  
Jørgen \*o.1667  
Kirsten \*o.1668 =Ane 423  
Claus \*o.1670

VALBY, gård nr.12  
422. Gl.Peder Rasmussen ~ Kirsten Olsdatter, 423  
\*o.1666 +1726 \*o.1668 +1740

Børn:  
Ole  
Abbelone \*o.1708 =Ane 211

VALLENSBÆK, gård nr.7  
210. Jens Tønnesen ~ Abbelone Pedersdatter, 211  
\*o.1681 +1753 \*o.1708 +1778

Glostrup - Avedøre - Hvidovre

Hans Nielsen gmd. Glostrupgård, Glostrup + 1664  
 2. ♂ m. Esther Rasmusdatter + 1702  
 Esther " 2. ♂ m. Anders Jensen #1619 + 1698

1. ægt. Anne #1644 Mette #1650	2. ægt. Cathrine Hansdatter #1652 + 1704 ↳ Niels Christensen gmd. Risby	Niels Hansen #1656 + 1715 gmd. Tranemosegård, Brøndbyvester ↳ 11/5 1684 Glostrup Abelone Hansdatter	Rasmus Hansen #1657 + 1729 gmd. Avedøre 1. ♂ 25/10 1696 Glostrup Margrethe Nielsdatter enke ef. Jens Sørensen 2. ♂ 16/10 1701 Glostrup Ellen Pedersdatter	Oluf #1660	Maren #1664
--------------------------------------	--	--	---	---------------	----------------

g1. Peder Hansen #1620 + 1705 gmd. gd.nr.5 Avedøre  
 2. ♂ m. Margrethe Nelausdatter #1634 + 1710

Elsø Pedersd. ↳ Søren Nielsen Brøndbyøster	Hans Pedersen Ishøj	Lars Pedersen #1649 + 1677	Apolone Pedersd. #1658 + 1734 ↳ 29/5 1683 Gl.	Anne Pedersd. ↳ 1688 Gl. Morten Rasmussen Brøndbyvester	Nelaus Pedersen #1676 + 1738 ↳ ca. 1711 Parnille Joensd. #1671 + 1733 gd.nr.5 Avedøre	Ellen Pedersdatter #1678 + 1767 1. ♂ 15/10 1701 Glostrup Rasmus Hansen ← 2. ♂ 9/9 1736 Glostrup Hans Olsen
---	------------------------	-------------------------------	---	--	--	---

Rasmus Hansen gmd. Avedøre #1656 + 1729  
 ↳ 16/10 1701 Glostrup  
 Ellen Pedersdatter #1678 + 1767  
 Ellen 2. ♂ 9/9 1736 Glostrup  
 Hans Olsen #1684 Torslundemagle + 1749

Hans Rasmussen #1703 + 1751 ↳ 1729 Glostrup Sidsø Rasmusdatter	Peder Rasmussen #1705 + 1772 ↳ 1739 Br.ø ? Margaretha	Niels Rasmussen #1707 Avedøre gmd. Brøndbyvester ↳ 1738 Glostrup Ane Margrethe Jensdatter #1716 Avedøre	Esther Rasmusd. #1719 + 1786 1. ♂ 1740 Gl. Cort Hansen 2. ♂ 1747 Gl. Knud Michelsen	Margrethe Rasmusd. #1711 ↳ 1729 Glostrup Jeppe Svendsen gmd. Hvidovre.	Maren Rasmusd. #1722 + 1802 ↳ 11/9 1749 Morten Andersen #1716 Brøndbys. + 1767 Avedøre 2. ♂ 22/9 1768 Jens Olsen	Hans * + 1702 Lars * + 1710 Esther * 1714 +
---	--	---	--	--	---	--

Anerne fra Solbjerg, Vigerslev og Valby

---

Gårdmand, Solbjerg, Frederiksberg.

3390 Søren Jensen Snurbach ~ 1. Ebele Pigtersdatter, 3391.

+ 1630 i Husum

~ 2. Birgitte Aagesdatter, Enke  
efter Jørgen Nielsen, Husum.

Børn af 1. Ægt.

Peder, Møller i Lyngby

Jens, Gmd. i Valby

Laurits

Maren, ane 1695 ~ 1694 Jens Pedersen

Grethe ~ Lars Nielsen, Gmd Rødovre

Gårdmand i Vigerslev.

1694 Jens Pedersen ~ 1695 Maren Sørensdatte

+ 1668

+ 1671

Søn af:

3388 Peder Jensen &

3389 Maren Christensdatter

Børn.

Margrethe \* o. 1640 + 1676 ~ Mads Lauritsen, Gmd. Vigerslev

Kirsten = Ane 847 + o. 1697

847 Kirsten Jensdatter ~  
~ 1. Peder Nelausen, Gmd. Vigerslev, +1650  
~ 2. Ane 846 Ole Jørgensen +1686

Gmd. Valby

844 Rasmus Pedersen +1682

845 Apolone Pedersdatter (Skifte 1679)

Børn:

Maren Pedersdtr.

Jørgen Olsen

Peder Olsen

Kirsten Olsdtr

Claus Olsen

Valby

422 Gl. Peder Rasmussen \*1666 +1726 ~ 423 Kirsten Olsdatter

\*1668 +1740 i Valby

211 Abelone Pedersdatter ~ 210 Jens Tønnesen, Gmd. i Vallensbæk.

\*1708 +1778

\*o. 1681 +1753

→ Vallensbæk

→ Brøndbyvester

Solbjerg - Vigerslev - Valby - Vallensbæk

Søren Jensen Snurbach gmd. Solbjerg, Frederiksberg + 1630 Husum  
 1. ↪ m. Ebele Pigtersdatter + ca. 1620  
 2. ↪ m. Birgitte Agesdatter, enke efter Jørgen Nielsen, Husum

børn af 1. zgt.

Peder Sørensen  
 møller Lyngby  
 2. ↪ 11/6 1654  
 Sophie Hansdatter

Jens Sørensen gmd. Valby  
 ↪ 1633  
 Kirsten Jensdatter  
 enke ef. Laurits Lauritsen

Laurits Sørensen

Maren Sørensdatter + 1671

Grethe Sørensdatter

Jens Sørensen gmd. Valby + ca. 1696  
 1. ↪ m. Anne Andersdatter + ca. 1676  
 2. ↪ m. Anne Rasmusdatter

Margrethe Jensdatter  
 \*1640 + 1676  
 ↪ Mads Lauritsen  
 gmd. Vigerslev

Jens Pedersen + 1668  
 gmd. Vigerslev, søn af  
 Peder Jensen + 1625 og Maren Christensd.

Lars Nielsen  
 gmd. Rødovre

Søren Jensen gmd. Valby + ca. 1696  
 1. ↪ m. Anne Andersdatter + ca. 1676  
 2. ↪ m. Anne Rasmusdatter

Margrethe Jensdatter  
 \*1640 + 1676  
 ↪ Mads Lauritsen  
 gmd. Vigerslev

Kirsten Jensdatter + ca. 1697  
 1. ↪ Peder Nelausen gmd. Vigerslev + 1650  
 2. ↪ Ole Jørgensen + 1686

Jens Sørensen gmd. Valby \*1664 + 1724  
 1. ↪ Maren Pedersdatter + 1707 enke ef. Steffen Rasmussen  
 2. ↪ Kirsten Jacobsdatter. + ca. 1741

Kirsten Olsdatter \*1668 + 1740 Valby  
 1. ↪ gl. Peder Rasmussen \*1666 + 1726  
 søn af Gl. Rasmus Pedersen gmd Valby +1682  
 og Apolone Pedersdatter (Skifte 1679)

Stephan Jensen gmd. Valby \*1706 + 1751  
 ↪ 1737 Ane Pedersd. \*1711 + 1792  
 dtr. af u. Peder Rasmussen og Tyre Hansdatter, Valby

Ane 2. ↪ Søren Larsen \*1718 + 1798

Abelone Pedersdatter \*1708 + 1778  
 ↪ Jens Tønnesen 1681 + 1753  
 gmd. Vallensbæk

Peder Stephansen  
 \*1738

Jens Stephansen gmd. Valby  
 \*1742 + 1788  
 ↪ 1770  
 Ellen Andersdatter

Kirsten Stephansdatter  
 \*1747 + 1787  
 ↪ 28/6 1764  
 Ole Jensen \*1738  
 gmd. Vallensbæk

Thyre Cathrine Stephansdatter  
 \*1750 + 1830  
 1. ↪ Bent Pedersen hmd. Valby  
 2. ↪ Lars Rasmussen hmd. Valby

Villum Jensen \*1773 + 1832  
 ↪ Sidse Larsdatter

Abelone Jensdatter \*1771  
 ↪ Jacob Davidsen hmd. Valby

Peder Jensen \*1778

Peder Nelausen gmd. Vigerslev + 1650  
↳ m. Kirsten Jensdatter + 1697  
Kirsten 2. ↳ m. Ole Jørgensen + 1686

Maren Pedersd. + 1707 Jørgen Olsen + 1698 Peder Olsen Niels Olsen Kirsten Olsdatter Claus Olsen \*1669  
1. ↳ Stephan Rasmussen gmd. Brøndbyøster Harrestrup Ganløse \*1668 + 1740 Vigerslev  
2. ↳ Jens Sørensen ↳ 1690 1. ↳ Peder Rasmussen  
gmd. Valby enke ef. Hans Hølgersen 1666 + 1726 2. ↳ Ole Hansen gmd. Valby

Ole Pedersen + 1730 Abelone Pedersdatter \*1708  
gmd. Valby ↳ Jens Tennesen \*1661  
↳ Mette Jensdatter gmd. Vallensbæk

Kirsten Olsdatter \*1723 Maren Olsdatter \*1726  
↳ Christen Jensen  
gmd. Valby

Hvissinge - Brøndbyvester.

Brøndbyvester: Kgl.Maj.10-2-0-0  
436.Peder Christensen ~ Sidsel Lauritsdatter, 437.

+1711

Børn:

f.o.1701 Christen  
f.o.1708 Dorthe

"Maglegård"

Brøndbyvester: Kgl.Maj.no 17,10-5-0-0  
218.Gl.Christen Pedersen ~ Sidse Isaachsdatter, 219.

f.o.1701 Br.V.  
+ 1786

f.o.1713 Br.V.  
+ 1790

Børn:

dbt 1734 Anna  
dbt 1737 Isaach +1738  
dbt 1739 Kirsten  
dbt 1741 Isaach +1759  
dbt 1743 Peder  
dbt 1746 Lars

Brøndbyvester: Husmand  
108.Jens Larsen ~ 1762 Kirsten Christensdatter, 109.

\* o.1723 +1784

\*1739 +1771  
2.Mette Christensdatter

Børn:

f.1763 Lars  
f.1764 Isaach  
f.1767 Ole  
f.1769 Birthe +1770  
f.1771 Birthe +1782, 13 år  
f.1773 Kirsten  
f.1776 Maria  
f.1779 Maren +1782, 4 år  
f.1782 Karen

Moder:  
Mette Chr.d.

Brøndbyvester: Husmand  
54. Lars Jensen ~ 1790 Karen Johannesdatter, 55.

\*1763 +1840

\*o.1763 Herstedvester  
+ 1845 Br.Vester

Børn:

f.1792 Johannes  
f.1796 Jens +1797  
f.1798 Jens  
f.1802 Kirsten  
f.1807 Dorthe

Herstedvester

Brøndbyvester: Husmand  
26. Ole Jensen ~ 1831 Dorthe Larsdatter, 27.

\*1803 Vallensbæk  
+1869 Br.Vester

\*1807 +1888

Børn:

f.1832 Ellen  
f.1834 Ane Marie +1839, 5 år  
f.1836 Kirsten  
f.1840 Ane Marie =Ane 13 ~ 4/10 1867 Jens Rasmussen \*1841 Skovlunde, Ane 12.  
f.1843 Lars  
f.1849 Jens

Hvissinge: Htk 1680:10-2-2-0  
876.Rasmus Isaachsen \*o.1622+1677 ~  
877.Sidse Hansdatter  
+1713 i Ballerup

Børn:

Hans Hmd.Vridsløselille  
Oluf Hmd.Ballerup  
Isack Gmd.Br.Vester =Ane 438.  
Abraham Ballerup  
Margrethe ~ Laurits i Søsum  
Ane ~ Jens Steffensen

Brøndbyvester: Kg.Maj. nr.20  
"Kirkebakkegrd" 10-5-0-0

438.Isack Rasmussen

+1732.

~ 1.Sidse Jacobsdtr.  
~ 2.Johanne Hansd.439.  
+før 1756 Br.V.

Børn:

f.o.1688 Jacob  
f.o.1690 Rasmus  
f.o.1692 Abraham  
f.o.1693 Anne  
f.o.1699 Olle  
f.o.1701 Bendte  
f.o.1713 Sidse =Ane 219  
f.o.1716 Abraham

Moder:  
Sidse  
Jacobsd.

Vallensbæk

SKOVLUNDE - PEDERSTRUP - BALLERUP

BALLERUP: MATR: 19, "Dyregård" 7-5-0-1

194 Jørgen Nielsen ~ 1. Gjertrud Sørensdatter, Ane 195.

\*o.1698 +o.1761

+1751 (Skifte 28/5)

Fader: Claus Pedersen i Herlev  
+1735

~ 2. Maren Clausdatter, \*o.1734 +1762-63

Børn:

f.o.1735 Kirsten +1758

f.o.1739 Elisabeth +1814

f.o.1745 Mette =Ane 97

f.o.1758 Gertrud x)

f.o.1760 Claus xx)

x) ~ 1. Laurits Jensen, Herlev

~ 2. Jens Nielsen \*o.1765

"Statnegård" matr.5, Herlev.

xx) ~ Birthe Mortensdtr. \*o.1761

"Syvhøjegård" i Ledøje 1785-93.

~ 2. Peder Jørgensen (Overtager "Dyregård")

\*1736 +1782

Søn Jørgen

\*1762+1821

Br. Vester "Gildhøjgård"

Matr. nr. 30a.

~ Johanne Marie Pedersd.

1763-1843

~ 2. Anne Margrethe Nielsdatter \*o.1745

Børn:

f.o.1773 Peder

f.o.1775 Niels

f.o.1775 Jens

f.o.1779 Hans

} Tvillinger

PEDERSTRUP: Matr.1 "Pederstrupgård"

388. Niels Pedersen ~ Kirsten Jørgensdatter, 389.

+1710 (Skifte 30/3 1711)

f.o.1663

~ 2. Michel Christophersen

\*Vallensbæk

Børn:

f.o.1689 Anne

f.o.1694 Peder, Gmd. Ballerup ~ Anna Albretsdtr. (1686-1742)

f.o.1698 Jørgen =Ane nr 194.

f.o.1701 Niels

½-søster til Malene

Christophersdatter

~ Tønnes Jensen, Vallensbæk.

PEDERSTRUP: Matr.5. "Byagergård"

778. Jørgen Lauridsen ~ Anna Andersdatter, 779.

\*i Ballerup

+1678 (Skifte 2/5 1678)

+1698 (Skifte 2/11 1698)

Børn:

f.o.1661 Anders

f.o.1663 Kirsten

(Ane 389)

f.o.1667 Johanne ~ Niels Jørgensen, Skovlunde.

f.o.1670 Tidemand, Gmd i Skovlunde

~ 2. Olluf Jensen

Fæster 1680 ½ gård.

PEDERSTRUP: Gård 6/7 fra 1629

776. Formentlig: Peder Lauritsen ~ 2. gang Johanne Nielsdatter, 777.

+1674 (Skifte 20/11 1674)

+1704 (Skifte 14/1 1705)

Børn:

1. ægteskab: Laurids Pedersen i Vallensbæk ~ 2. Jens Lauritsen +1710

Hans Pedersen i Ballerup ~ 2. Inger Jensdatter.

Sidse Pedersdatter ~ Olle Lauritsen i Ballerup

Peder Pedersen i Pederstrup, "Pederstrupgård"

Anders Pedersen i Vallensbæk

2. ægteskab: f.o.1654 Olluf i Brøndbyøster

f.o.1656 Johanne, ugift

f.o.1658 Mette ~ Niels Willumsen i Pederstrup

f.o.1663 Niels i Pederstrup (=Ane 388)

f.o.1665 Karen ~ Laurits Rasmussen i Ballerup

SKOVLUNDE: Ryttergård nr 1, 13-0-0-0-0

(Vartov)

1558. Anders Nielsen ~ ?? Karen Jensdtr.

Ane 1559. +1699

( Skifte Vartov 11/7-99)

Børn:

Bl.a. ifgl. skifte 1699:

Niels Andersen i Buddinge

Jens Andersen, Matr.10 i Skovlunde

Anna Andersdtr. =Ane 779 ~ Jørgen

Lauridsen, Pederstrup.

PEDERSTRUP: Matr.1. ca.1600-1620.

1552. Laurids Jørgensen ~ Mette, Ane 1553.

+o.1620

Børn:

Peder (Ane 776) ~ 2. Johanne Nielsdtr. 777

Niels +1653 ~ Enke Kirsten Nielsdtr. (Byagergård)

Oluf +1654 ~ Johanne Lauridsdtr.

Jens



Ballerup - Mørkhøj - Skovlunde.

Ballerup: Ryttergård nr 5, Htk:7-5-0-1.

194. Jørgen Nielsen ~ Gjertrud Sørensdatter, 195.

+1751-61

+1751 Ballerup by.

Børn:

f.o.1735 Kirsten ~ 1.Hans Larsen, Skovlunde &  
2.Poul Christophersen (Ane nr 100)

f.o.1739 Elisabeth ~ 1.Niels Christophersen &  
2.1783 Rasmus Nielsen, Gård 10, Skovlunde.

f.o.1744 Mette (Ane nr 97) ~ Ole Thomesen (Ane nr 96)

Ballerup: Husmand og Hjulmand

96. Ole Thomesen ~ 1. Mette Jørensdatte, 97.

f.o.1745  
+ 21/9 1823

f.o.1744 +1787-91  
2. Bodil Eriksdatter

Børn:

f.o.1757

1. ægtesk. f.o.1775 Karen  
" f.o.1780 Jørgen (Ane nr 48)  
2. ægtesk. f.o.1792 Mette  
" f.o.1794 Elisabeth

Mørkhøj: Husmand

196. Svend Jensen ~ Ellen Madsdatter, 197.

f.o:1710  
+1771-75

f.1713-15  
+ 1787-1801

o.1740 Jens (Ane 98)

Mørkhøj: Husmand.

98. Jens Svendsen ~ 1. Dorthe Nielsdatter

f.o.1740  
+1806-14

+ før 1786  
2. Mette Nielsdatter, Ane 99.

Børn:

f.o.1748  
+ 18/12 1814

1777 Maren  
1781 Niels +?  
1785 Niels +?  
1787 Dorthe (Ane nr 49)  
1791 Niels

Skovlunde: Matr.10, "Ellekildegård".

48. Jørgen Olsen ~ 11/8 1806 Dorthe Jensdatter, 49.

f.o.1781 Ballerup by  
+ 17/2 1838 Skovlunde

f.1787 i Mørkhøj  
+ 28/10 1866 Skovlunde

Børn:

1806 Christen  
1808 Jens  
1811 Mette  
1813 Rasmus (Ane nr 24)  
1814 Lisbeth  
1816 Niels  
1818 Kirsten  
1820 Peder  
1823 Ane  
1826 Maren  
1828 Dødfødt dreng

Skovlunde, Matr.10b.

24. Rasmus Jørgensen ~ Ane Christensdatter, 25.

Børn: 9 børn, heraf no 4, Jens f.1841  
Ane nr 12

Brøndbyvester

Herlev & København: Karetmager

12. Jens Rasmussen ~ 4/10 1867 Br.Vester, Ane Marie Olsen, 13.

f.1/11 1841 Skovlunde  
+ 25/8 1921 St.Stefan, Kbh.

f.16/6 1841 Br.Vester.  
+ 24/2 1877 St.Stefan, Kbh.

Børn:

~ 2.gang Adolphine Hansine Hansen  
f.1839 Odense,  
+ 18/3 1924, St.Stefan, Kbh.

Virestad, Sverige

1865 Peder (Ane nr 6)  
1868 Christen Christian  
1870 Ane Marie Dorthea  
1872 Rasmus Oluf  
1875 Margrethe Kirstine

København: Forgylde.  
6. Peder Jensen ~ 14/2 1890 Signild Carlsdotter Fuhr, 7.

+1952

f.12/2 1863 Virestad, + 6/10 1893  
Kbhvn.

Børn:

1890 Karla Rasmine Christine  
+ 1891  
1890 Anna Marie Olivia (Ane 3)

~ 2.gang Petra Leonora Hansen.  
f.1867 +1939

Børn: 1892 Hans Harald  
1894 Uranie Sofie  
1896 Viola Eleonora  
1899 Meta Marie Johani

København: Smed/Montør.

2. Kaj Louis Petersen ~ 1925 Anna Marie Olivia Jensen, 3.

f.1/1 1885 Ballerup  
+ 11/7 1971 Kbhvn.

f.20/6 1890 København  
+ 29/12 1970 "

Børn:

1927 Holger (Proband), Skibsfører ~ 1950 Tove Risom Petersen (Børn: 1951 Jens-Erik, 1955 Susanne)  
1929 Inger ~ 1954 Jens Kirstein Olesen. (Børn: 1956 Klavs, 1959 Mette, 1964 Anne Marie)

# Skovlunde

Skovlunde: Kgl.Maj.6-4-0-0, ½ gård nr 6.

400.Poul Sørensen ~ Johanne Christophersdatter,401.

+ 1714 f.o.1667 + 1726

Børn:

f.o.1691 Christopher (Ane nr 200)  
f.o.1695 Søren  
f.o.1697 Pernille  
f.o.1700 Olle (Gård nr 12 Skovlunde)

Skovlunde: Kgl.Maj.9-3-2-0

200.Christopher Poulsen ~ 1.Bodil Nielsdatter,201.

F.o. 1691 +1757 +1734  
2.Anne Christensdatter,205.  
f.o.1711

Børn:

f.o.1726 Poul (Ane nr 100)  
f.o.1728 Johanne  
f.o.1736 Niels  
f.o.1739 Anna  
f.o.1747 Bodil  
f.o.1751 Christen(Ane nr 102)

Glostrup

Skovlunde: Kgl.Maj. nr.17.9-6-3-0

206.Søren Larsen ~ 1.Maren Andersdatter

f.1721 i Avedøre +o.1756  
2.Kirsten Hansdatter,207.  
f.1734 Glostrup

Børn:

f.1760-66 Margrethe (Ane nr 103)  
f.o.1768 Ingeborg

Skovlunde:Kgl.Maj.nr.15:6-4-0-0

100.Poul Christophersen ~Bodil Rasmusdtr,101.

f.o.1726 +o.1788 f.o.1755 +1813

Børn:

f.o.1775 Maren  
f.o.1781 Rasmus (Ane nr 50)  
f.o.1783 Anna +1797  
f.o.1785 Christopher +o.1795

Glostrup

Skovlunde: Kgl.Maj.Nr.5:9-3-2-0

102.Christen Christophersen ~ 1.Margrethe Sørensdatter, 103.

f.o.1751 +1813 f.1760-66 +o.1786  
2.Maren Sørensdatter  
f.o.1749 + 1835

Børn:

1.ægteskab: f.1786 Ane (Ane nr 51)  
2.ægteskab: f.1792 Søren ~Kirsten Jensdatter  
(Gård matr.11 Skovlunde)

Skovlunde: Matr.6 "Kavsbjerggård",Skovlunde.

50.Rasmus Poulsen ~ 1809 Ane Christensdatter,51.

f.o.1781 Skovlunde f.o.1786 Skovlunde  
+ 31/7 1849 " + 27/2 1829 "

Børn:

1810 Margrethe  
1811 Kirsten  
1813 Ane (Ane nr 25)  
1814 Bodil  
1818 Maren  
1819 Christen  
1821 Karen  
1824 Abelone +1827, 2½ år.  
1826 Ane Marie

Skovlunde:Kgl.Maj.nr 6,:6-4-0-0

802.Christopher Andersen +1671

~ 1.Maren Hansdatter  
~ 2.Dorthe Bertelsdatter,803.

Børn:

1.ægtesk.:før 1645 Anders  
2.ægtesk.: o.1654 Anne  
o.1656 Margrethe  
o.1661 Birgitte  
o.1665 Søren  
o.1667 Johanne(Ane 401)

Skovlunde: Husmd.nr 5.

402.Niels Andersen ~Karen Aagesdtr

+1734 +eft.1734. 403

Datter Bodil (Ane nr 201)

Søn Corfrix,f.o.1710

Glostrup

Skovlunde: Kgl.Maj. nr.17.9-6-3-0

206.Søren Larsen ~ 1.Maren Andersdatter

f.1721 i Avedøre +o.1756  
2.Kirsten Hansdatter,207.  
f.1734 Glostrup

Børn:

f.1760-66 Margrethe (Ane nr 103)  
f.o.1768 Ingeborg

Skovlunde: Matr.10b "Liselund".

24.Rasmus Jørgensen ~ 1835 Ane Rasmusdatter

f.1813 Skovlunde f.1813 25.  
+ 1872 " + 1851

Børn:

1836 Maren  
1838 Jørgen  
1840 Christen  
1841 Jens (Ane nr 12)  
1843 Ane  
1845 Niels  
1847 Peter  
1849 Rasmus +1849, 2½md.  
1851 Søn (udøbt) + 1 dag gl.

Søren Larsen, Kavsbjerggård matr.nr. 6 Skovlunde, Ballerup sogn \*1714<sup>ca.</sup>  
 1. ↪ m. Peder Mielsens enke  
 2. ↪ 24/9 1756 Glostrup m. Kirsten Hansdatter \*1734

Ingeborg Sørensdaughter \*1768 + 1827  
 ↪ 1787 Ballerup  
 Christen Andersen \*1750 + 1826  
 gmd. Kavsbjerggård, Skovlunde

Margrethe Sørensdaughter + ca. 1786  
 ↪  
 Christen Christophersen \*1751  
 gmd. Skovlundegård matr.nr. 11  
 2. ↪ m. Maren Sørensdaughter \*1750

Ane Christensdaughter \*1788 + 1829  
 ↪ 1809 Ballerup

Rasmus Poulsen \*1779 + 1849 gmd. Kavsbjerggård  
 søn af Poul Christophersen \*1726 + 1788 og  
 Bodil Rasmusdaughter \*1750 + 1813, Kildegården, Skovlunde

Margrethe Rasmusd. \*1810  
 ↪ 7/10 1831 Ball.  
 Jens Jacobsen \*1808  
 hmd. matr.nr. 6  
 Ballerup

Kirsten Rasmusd. \*1811  
 ↪ 3/11 1829  
 Mads Nielsen \*1804  
 hmd. matr.nr. 6  
 Ballerup

Ane Rasmusdaughter \*1813 + 1851  
 ↪ 11/6 1835  
 Rasmus Jørgensen \*1813 + 1872  
 Gmd. Matr. 10b  
 Skovlunde

Jens Rasmussen \*1841 +1921  
 ~ 4/10 1867  
 Ane Marie Olsen \*1840 Br.Vester +1877 København

Peter Jensen \*1865 +1952  
 ~ 14/2 1890  
 Signild Carlsdotter Fuhr \*1863 Virestad, Sverige, +1893.

Bodil Rasmusd. \*1814 + 1836  
 ↪ 7/10 1831  
 Peder Andersen \*1808 + 1877

Christen Rasmussen \*1819  
 ↪ 19/5 1843  
 Niels Hansen \*1824

Karen Rasmusd. \*1829  
 ↪ 19/5 1843  
 Niels Hansen \*1824

Anna Marie Olivia Jensen \*1890 København, +1970  
 ~ 20/10 1925  
 Kaj Louis Petersen \*1895 Ballerup, + 1971

Holger Petersen \*1927 Kbhvn.

ANE NR. 12	GENERATION 4	ANE NR. 13
NAVN: <u>Jens Rasmussen</u>	NAVN: <u>Ane Marie Olsen</u>	
FØDT/DØBT (dato, årstal, sogn): f.1/11,dbt 19/12 1841 Ballerup	FØDT/DØBT (dato, årstal, sogn): f.16/6,dbt 9/8 1840 Brøndbyvester.	
Faddere: Gmd Jens Jørgensen og hustru af Hvessinge,Jordbruger Christen Jørgensen og Ungkarl Niels Jørgensen af Skovlunde. Pige Marie Rasmusdatter,Skovlunde	Faddere: Gmd.Ole Larsen,Søren Andersen og Jens Olsen,Boelsmand. Båret af Gmd.Anders Nielsens Hustru og derhos stod pigen Mette Hansdatter,alle af Brøndbyvester.	
KONFIRMERET (dato, årstal, sogn): 30.marts 1856 i Ballerup	KONFIRMERET (dato, årstal, sogn): 1855 i Brøndbyvester	
VACCINERET (år, dato, af hvem): 16.juni 1842 af Sommer.	VACCINERET (år, dato, af hvem): 25.aug. 1840 af Biber.	
VIET (dato, årstal, sogn): 4.oktober 1867 i Brøndbyvester kirke		
Bopæl, alder, erhverv (ved vielsen): Herlev,Gladsakse sogn,25½ år Karetmager	Bopæl, alder, erhverv (ved vielsen): Brøndbyvester, 27 år.	
Forlovere: Jordbruger Rasmus Jørgensen,Skovlunde. Husejer Ole Jensen af Brøndbyvester.		
BØRN (født/døbt, årstal, sogn):		
1. <u>PEDER (Ane 6)</u> f.11/11 1865 Brøndbyvester		
2. CHRISTEN CHRISTIAN f.20/5 1868 Herlev		
3. ANE MARIE DORTHEA f.17/3 1870 "		
4. RASMUS OLUF f.25/9 1872 "		
5. MARGRETHE KIRSTINE f. 1/5 1875 "		
DØD/BEGRAVET (dato, årstal, sogn): 25/8 1921 St.Stefan sogn,Kbhvn.	DØD/BEGRAVET (dato, årstal, sogn): Død 24/2,begr.2/3 1877 St.Stefan	
Alder, dødsårsag m.v.: 79 år, Bronchitis	Alder, dødsårsag m.v.: 35 år,Phthisis (=Tuberkulose) (36)	
Skifte:	Skifte: Hof-og Stadsretten 27/2 1877	
SUPPLERENDE OPLYSNINGER OG KILDEHENVISNINGER: Jens Rasmussen blev udlært som hjulmager og er senere karetmagersvend. Under krigen 1864 blev han indkaldt på Kronborg Exercerskole 15/3 1864 og efter edsaflæggelse 12/4 mødte han som forstærkningsmand ved 10 Bat. 8 comp.26/4-64 i Sønderborg.Her deltog han i kampe og i tilbagetoget til Fyn. Sønnen Peder fødtes 1865 og han blev gift med moderen 1867. Ane Marie Olsen døde allerede 1877 og Jens Rasmussen giftede sig 2.gang et par år efter.I det ny ægteskab var ingen børn.		

Ane 12 JENS RASMUSSEN, Hjulmager og Karetmager i Herlev og i København.

\* 1/11, døbt 19/12 1841 i Ballerup. + 25/8 1921 København.

Ane 13 ANE MARIE OLSEN, \* 16/6, døbt 9/8 1840 Brøndbyvester, + 24/2 1877 i København.

Forældre til ane nr 6, Peder Jensen, senere forgyldermester.

Jens er søn af gårdejer Rasmus Jørgensen i Skovlunde og hustru Ane Rasmusdatter.

Ane Marie er datter af husejer Ole Jensen i Brøndbyvester og hustru Dorthe Larsdatter.

Vi ved ikke, hvordan de to har truffet hinanden; men 1865 får de en søn, ane 6, Peder. og 2 år efter i 1867 bliver de gift i Brøndbyvester kirke. I Brøndbyvester kirkebog 1864-75 er indført under Copulerede:

” 1867 Ungkarl Jens Rasmussen af Herløv, Gladsaxe Sogn, 25 ½ Aar gl. og  
Pigen Ane Marie Olsen hos husejer Ole Jensen af Brøndbyvester.

Forlovere: Jordbruger Rasmus Jørgensen af Skovlunde og Huusejer Ole Jensen af Brøndbyvesterr  
Viet 4. Oktober 1867 i Kirken”.

Udover den førstefødte søn Peder får de 4 børn, 2 drenge og 2 piger. Da det sidste barn er knap 2 år, dør moderen Ane Marie.

Før ægteskabet var Jens Rasmussen i 1864 indkaldt som soldat (forstærkningsmand) og deltog i krigen forsvaret af Sønderborg og Als. Men derom senere.

I Brøndbyvester Kirkebog er Peders dåb indført således:

Født 11. Nov. 1865 PEDER OLSEN, døbt i Kirken d. 31. Dec. Forældre: Ugift Fruetimmer Ane Marie Olsen  
24 Aar, hos Faderen Husmand Ole Jensen.

Faddere: Brygger Nielsens Hustru Ellen Peitersen, Pigen Ellen Olsen hos Gmd. Ole Larsen, Husmand Peder Hagensen og Ungkarl Jens Olsen alle af Brøndbyvester.

(Fotokopi af Peters (senere) udstedte dåbsattest findes på næste side).

Efter vielsen i Brøndbyvester er de bosat i Herlev nær gadekæret og i Herlev fødes så Peders 4 søskende: Æ

CHRISTEN CHRISTIAN RASMUSSEN	*20/5 og døbt 19. juli 1868
ANE MARIE DORTHEA RASMUSSEN	*17/3 og døbt hjemme 24/3, i Herlev kirke 26. juni 1870,
RASMUS OLUF RASMUSSEN	*25/9 og døbt i Herlev kirke 1. Dec. 1872, og endelig
MARGRETHE KIRSTINE RASMUSSEN	* 1/5 og døbt i Herlev kirke 15. aug. 1875.

”Vor” ane PEDER, kaldes senere PETER og får efternavnet Jensen efter sin faders fornavn. Lidt indviklet ?

Vi har konfirmation for de 4 af børnene, nemlig i St. Stefans sogn i København PETER 5/10 1879 og ligeledes i St. Stefan Christen Christian d. 1. okt. 1882. Videre i Ballerup Sogns kirke ses Ane Marie Dorthea 20. april 1884 og Margrethe Kirstine d. 14. april 1889.

Sønnen Rasmus Olufs konfirmation er ikke fundet; men han lever da i bedste velgående mange år senere.

Om børnenes ægteskaber vides, at PETER jo blev gift 1890 med ane nr. 7 Signild Carlsdotter Fuhr, at Margrethe Kirstine 1895 bliver gift i Ballerup med Smedesvend Sophus Christian Petersen. af Pederstrup. De får 7 børn fra 1897 til 1911.. Morfaderen Jens Rasmussen er fadder ved fleres af disse børnebørns dåb. I 1901 er Sophus Smedemester i Pederstrup by i Ballerup sogn. De bor stadig i Pederstrup i 1930-erne, hvor forfatteren af denne slægtsbog som dreng besøgte dem sammen med min morfar Peter Jensen. Christen Christian blev glarmester i Bramminge i Jylland. Rasmus Oluf flyttede til Sverige og boede bl.a. i Stockholm. Hans hustru var Jensine f. i Åbyhøj i Jylland. Hendes portræt har vi på side 3. Datteren Ane Marie Dorthea fik børn; men var vist ikke gift. Hun døde 1951 og bisattes 8/12.

Jens Rasmussen og Ane Marie Olsen.

3. Hæft 1 315/93,

3 D. U. A. 388.

Brøndbyvester Sogns Kirkebog indføres, at Peter Jensen, Søn  
af rigtlig Eige Ane Marie Olsen, er født den 11<sup>te</sup> November 1865  
i dette November atten Hundrede og fem og Breindshyest. og dødt i Kir,  
den 31 December samme Aar.

Brøndbyvester d. 8<sup>de</sup> Januar 1890

Johannes Blich,  
Kapellan.



F. 47-1893.

16/11 1890. B. V. 26  
1890

Peter Jensen's , Ane nr 6, dåbsattest fra Brøndbyvester.



Jens Rasmussen og Ane Marie Olsens børn:

---

Sønnen Rasmus Oluf's hustru Jensine  
f. Åbyhøj, Jylland.





Vi har Jens Rasmussens underskrift fra skifteprotokollen okt.1869, under skiftet efter svigerfaderen Ole Jensens død. Jens er da 28 år.

*Jens Rasmussen*

Folketællingen 1.febr.1870 har vi i Herlev sogn, Herlev by, Sokkelund herred, Københavns amt: 1 Huus.

<u>Jens Rasmussen</u>	M	29 år,	Gift, f.Skovlunde, Kbh Amt. Husfader, Hjulmand.
<u>Ane Marie Olsen</u>	K	24 "	Gift, f. i Brøndbyvester, Kbh.A. Husmoder.
<u>Peder Rasmussen</u>	M	4 år	ugift, f. i Brøndbyvester, Kbh.A. Barn.
Christen Christian Rasmussen	M	2 år "	, f.i Herlev, Kbh.Amt, Barn.
Ole Jørgensen	M	71 år	ugift, f.i Herlev, Kbh. Amt. Forsørget af Fattigvæsenet.
Niels Poulsen	M	67 år	ugift, f.i Korkendrup, Svendborg A. Forsørget af Fattigvæsenet.

Her bor familien så, indtil de flytter til Jærggade 11 i København i 1876. Året efter dør Ane Marie af Tuberkulose. Efter hendes død gifter Jens Rasmussen sig 2.gang med Adolphine Hansine Hansen fra Odense. Hun er født d.6/5 1839 om kom til København 1869. De får ingen børn.

Ane Marie Olsen blev kun 35 år, og i St.Stefans Kirkebog under Døde Quindekjøn, læser vi:

"ANE MARIE RASMUSSEN, Karetmager Rasmussens Hustru, Korsgade 70,  
Død 24/2 1877, Begr. 2/3 1877, 35 Aar. (Phtisis)."

og i

Københavns Begravelsesvæsens Begravelsesprotokol, som findes på Stadsarkivet i Kbhvn:

"Fredag 2/3 1877 kl.1 begravnes Karetmager Rasmussens Hustru ANE MARIE, 35 Aar gl, død 24/2 1877 af Phthisis (tuberkulose). Bopæl : Jærggade 11, fra Kap.Ass. Begr.Omkostninger 15 kr 25 øre,  
til : Stefan Fælles, Ass.Kirkegaard.

Jorden	4 kr	75 øre
Gravens gravn.	3	50
Ligvogn	1	00
Ligbærere	1	00
Kapel	8	00
Klokkeren	0	50
	18 kr	75 øre
	- 3	50
	15 kr	25 øre

og fra Hof- og Stadsrettens Forseglings- og Registreringsprotokol 1876-77:

"Aar 1877 den 27.februar indfandt sig Sk.R. sig ved Baadsgaard og Cand.jur. Rosenberg med Betj.Jacobsen for at holde Skifte, Jærggade 11 efter Karetmagersvend JENS RASMUSSENS Hustru ANE MARIE f.Olsen, som den 24.ds. er død her.

Tilst. ere Enkemanden som paaviste Boets eiende der ere 1 Sofa, 1 Bord, 5 Stole. 2 Skabe, 1 Kommode, 1 Seng med tilbehør, Kjøkkentøj, Gangklæder.  
som ....Enkemanden der bekoster begr. uden....med samme beløb."

Sluttet / Rosenberg

underskrevet

*J. Rasmussen*

## KØBENHAVNS ASSISTENS KIRKEGÅRD

ANE MARIE OLSEN.

JAGTVEJ

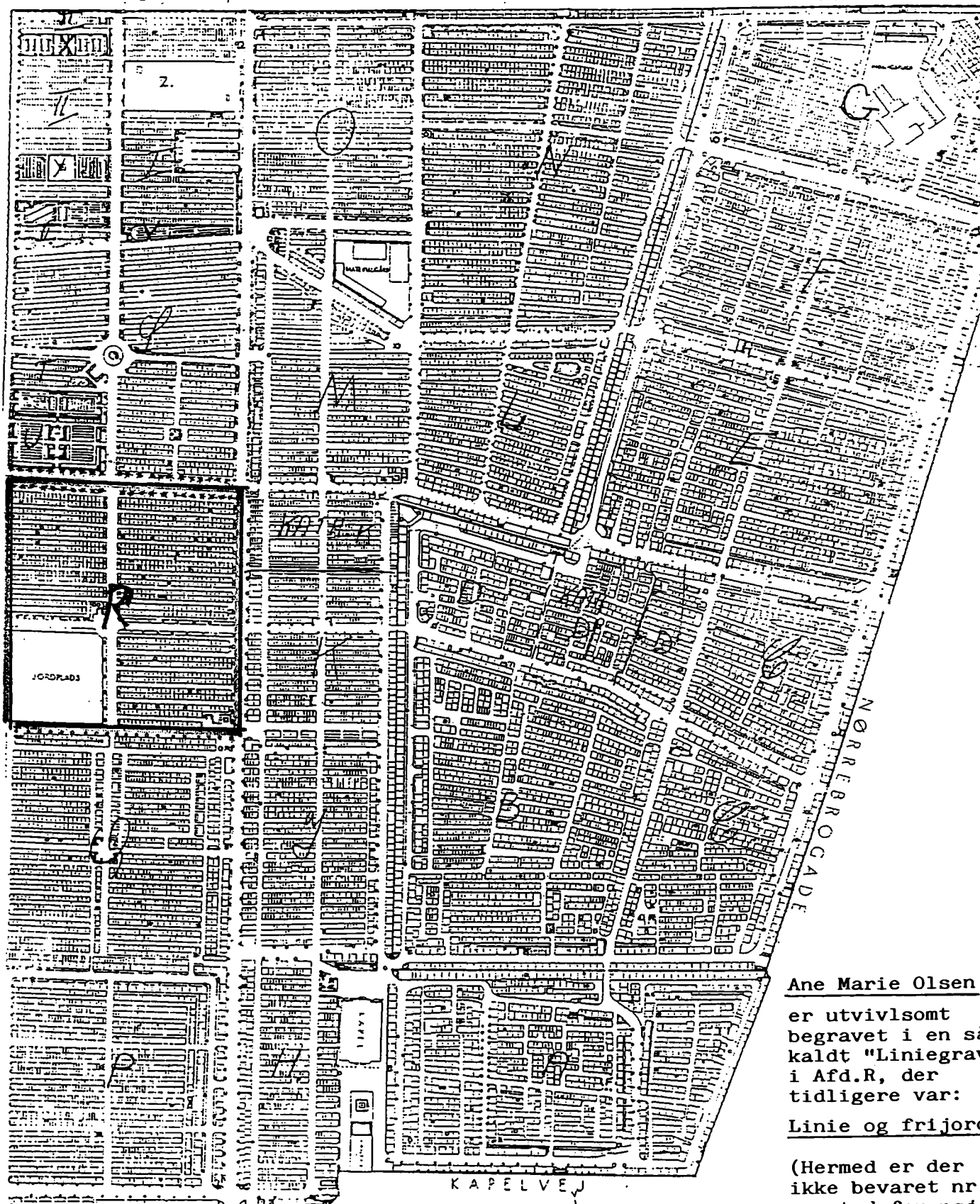

Ane Marie Olsen

er utvivlsomt  
begravet i en så-  
kaldt "Liniegrav",  
i Afd.R, der  
tidligere var:

Linie og frijord.

(Hermed er der  
ikke bevaret nr.  
og sted for nøj-  
agtig placering.

Jens Rasmussen og Ane Marie Olsen.

Ifgl. Politimandtaller og folketællinger samt kirkebøger,  
ses de at have boet følgende steder :

1867 - 1876	: Herlev by, Kbh.Amt.	
1876 - 1/5 1878	: Jærggade 11	Kbh.
1878 - 1879	: Korsgade 23	"
1879	: Charlotttegade 2, 3	"
1879 - 1896	: Nørrebrogade 58, 3	"
1897 - 1899	: P.Fabersgade 36, 5	"
1899 - 1910	: Nørrebrogade 56, 4	"
1910 - 1924	: Dagmarsgade 15, st.	"

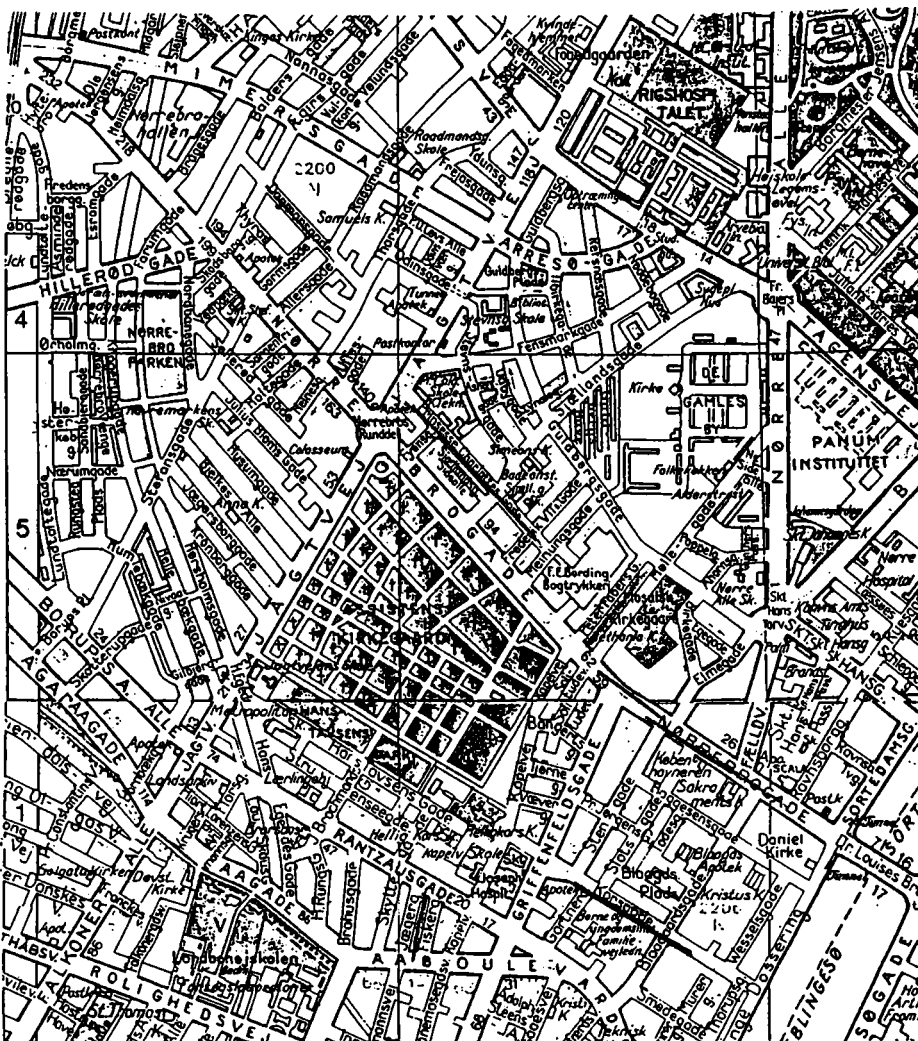

Politimandtal Station 6 København (Stadsarkivet film 40352)

P.Fabersgade 36, 5 (Tidl. Lille Guldbergsgade)

1897 1/11 RASMUSSEN, JENS, f.1/11-41 Skovlunde, Karetmager  
Adolphine Hansen f.6/5 -39 Odense , Hustru

1898 1/5 som før.

1898 1/11 som før.

Som set på forrige side, bor familien forskellige steder, og de følgende folketællinger giver gode oplysninger

Folketælling 1880 ,Nørrebrogade 58,Sidebygning 1.sal. (RA Film 15.228)

95. JENS RASMUSSEN M,38 år,gift,f.Skovlunde,Kbh.Amt,Karetmager,husfader,bopæl  
 96. SINE RASMUSSEN/HANSEN ,K,39 år,gift,f.OdenseHusmoder(Kbh.1873) fra 1875  
 97. PETER RASMUSSEN M,14 år,ugift,f.Brøndbyvester,Kbh.Amt, søn.  
 98. OLUF " M, 7 år " f.Herløv, Kbh.Amt. søn.

Folketælling København 1885 (LAS) Nørrebrogade 58, sidehus 1.sal.

92.JENS RASMUSSEN, M,44 år,G,Folkekirken,f.Skovlunde,til Kbh.1876  
 93.Adolphine Hansine Rasmussen,K, Husfader,Karetmagersvend.  
 45 aar,Gift,i folkekirken, f.Odense,til Kbh.1876,Husmoder.

Folketælling København 1890 (RA) Nørrebrogade 58,

Findes ikke på adressen.

Folketælling København 1895 (RA Film 15814) Nørrebrogade 58,3.sal.

JENS RASMUSSEN M, f.1841 1/11.gift, i folkekirken,  
 f.Skovlunde pr.Herlev.  
 Alder han kom til København : 36 aar.  
 Husfader ,Karetmager.  
 Adolfine " K, f.1839 6/5 ,gift, er i folkekirken,  
 f.Odense.  
 Alder hvor hun kom til Kbhvn.: 27 aar.

Folketælling København 1/2 1901. Nørrebrogade 56,Mellembbygning.4.sal

Jens Rasmussen, f. 1/11 1841, gift, f.i Skovlunde, Flyttet fra  
 Herløv til København 1876.  
 Karetmagersvend,Nørrebros Savværk,Egteskab 1879.

Adolfine Hanssigne Rasmussen, f. 6.maj 1839 i Odense, flyttet  
 fra Odense til København 1869. Gift 1879.

Anna Olivia Jensen f. 20/6 1890 i Kjøbenhavn.

Pouline Møller f. 20/4 1824 i Kjøbenhavn, Erhverv Syning.

Folketælling København 1/2 1906. Nørrebrogade 56 <sup>4</sup> o.g.

Jens Rasmussen f. 1/11 1841 i Skovlunde, Karetmager.  
Hansine Rasmussen f. 6/5 1839 i Odense, Hustru.

Folketælling 1911 1.febr.(Rigsarkivet)

Dagmarsgade 15,København, Kælder. 2.familie.

JENS RASMUSSEN M.f.1/11 1841,gift,f.Skovlunde.  
 Bopæl i kommunen 1875,kom fra Herlev.  
 Husfader,Snedkersvend.Arbejder på  
 Savskærerriet,Nørrebrogade 184.  
 Adolfine Hansine Rasmussen K,f.6/5 1839,gift,I folkekirken,  
 f.i Odense,Bopæl i kommunen 1869,  
 kom fra Odense, Husmoder.



Folketællingerne fortsat:

NB: På forrige side ses 1901, at Anna Olivia Jensen bor her. Anna er jo ane nr.3 og datter af ane nr.6, Jens Rasmussens søn Peter.  
Efter sin svenske moders død 1893 er Anna vokset op hos sin farfar og dennes 2.kone, Adolphine.

Folketælling 1916, 1.febr.(Rigsarkivet) Udenbys Klædebo, Ægirs rode, Matr.nr.340,Dagmarsgade 15,Stuen,København.

JENS RASMUSSEN M, f.1/11 1841 Skovlunde,Kbh:Amt. Gift, Medlem folkekirken, Husfader, lever af formue.

Adolfine Hansine Rasmussen, K, f.6/5 1839 i Odense, Gift,Husmoder, Medlem af folkekirken.

Folketælling 1921 1.febr.(Rigsarkivet) Dagmarsgade 15,Stuen.

15.

JENS RASMUSSEN M,f.1/11 1841,G,f.Skovlunde,Kbh.Amt Bopæl før flytning til Kbhvn:Skovlunde. I Folkekirken,Husfader,Alderdomsunderstøttelse.

Adolfine Hansine Rasmussen, K.f.6/5 1839,G,f.Odensen, Bopæl før flytning til København: Odense. Husmoder. Alderdomsunderstøttelse.

Anm: JENS RASMUSSEN og hustru kan ikke huske, hvornaar de kom til at bo i København, men haver boet her i mange Aar.

Hhv. i 1921 og 1924 dør så Jens og Adolphine. Begge er indført i St.Stefans kirkebog.

1921 Dødsdag 25.August Bispebjerg Hospital, Begr.dag 31.Aug. Bispebjerg Krematoriet.

JENS RASMUSSEN Fhv.Karetmager, født 1/11 1841 i Skovlunde, gift med Adolphine Hansine f.Hansen, Dagmarsgade 15,st. 79 Aar, Præst: Dall. Anm. Cancer Bronchitis, Att.af 26/8-21.

Af Begravelsesprotokollen fremgår, at Jens Rasmussen begravnes onsdag d.31.august 1921 kl.2, og at det sker fra Kremat.St.Stefans til Urnehaven Kirkegården. Begr.omkostningerne er på 104,50 kr.

1924 Død 18.marts St.Stefan sogn, begr. 23.marts Krematoriet, ADOLFINE HANSINE RASMUSSEN f.Hansen.

Alderdomsforsørger, født 6/5 1839 i Odense. Enke efter Arb.mand Jens Rasmussen, datter af ugift Abelone Marie Hansen og udl.Barnefader Jacob Pedersen.

Dagmarsgade 15, st., 84 Aar, Præst: Rosendal. Influenza, Lungebetændelse.

Af Begravelseprotokollen fremgår, at Enkefru Adolphine Rasmussen f.Hansen, begravnes søndag 23/3 1924 kl.2.

Født 6/5 1839 i Odense, 84 Aar, bopæl Dagmarsgade 15, død 18/3 1924 af Influenza,Stefans kirke. Begr.omkostninger 100,10 kr.

På de næste sider, 9, 10 og 11 har vi fotografier af Ane Marie, Jens og Adolphine.

Fra side 12 og videre berettes om Jens Rasmussens deltagelse i krigen 1864.



Ane Marie Olsen

f. 16/6 1840 i Brøndbyvester. Død 24/2 1877 i København.



Jens Rasmussen f. i Skovlunde 1/11 1841 .

gift 1.gang med Ane Marie Olsen.

med sin 2.hustru Adolfine Hansine f. Hansen, 6/12 1840.

Fotografiet er formentlig taget i Brønshøj ca 1920.



Jens Rasmussen og Ane Marie Olsen.



Ane Marie Olsen, foto formentlig fra 1865-75.



Jens Rasmussen og Ane Marie Olsen.



Jens Rasmussen, foto fra formentlig 1920 i Brønshøj.  
0.78 år gl. 1-2 år før sin død.

## SOLDAT I KRIGEN 1864

Jens Rasmussen deltog i krigen 1864, idet han blev indkaldt på eksercerskole på Kronborg d.15/3 1864, og tilgik hærens 10.Regiment i Sønderjylland som forstærkningsmand 26.april-64.

Regimentet kaldes dels 10.Reg. dels 10 Bataillon. Forklaringer er, at 10.Bataillon var oprettet 1842 som 10.Linie-Infanteribatallion; men blev fra 1863-1865 kaldt 10.Infanteri Regiment.. Derpå igen 10.Infanteri-Bataillon. Under krigen 1864 hed den således 10.Infanteri-Regiment.

I Lægds-hovedrullen for lægd nr.9 Ballerup sogn 1861-63 finder vi under løbe nr 220 .  
Rasmus Jørgensen (x), JENS RASMUSSEN, f.Skovlunde 1841, 61" (=160 cm). Vedtegninger:  
1864 10.Batl., 27.Batl. 15/68, 32 Batl: 1/72 Forst.

(x) Faders navn.

I ”Stambog for Exercerskolen paa Kronborg” af 28/1 1864, ses: Rekrutmandskab der ere mødt i den 15.Marts 1864 etablerede Rekrutskole.  
Løbe nr. 286, Compagni 2, Compagni nr. 241, JENS RASMUSSEN, fødested Skovlunde, f.1841, 61”.

Mødt ved skolen: 1864, 15/3, Ed 12/4-64, afgået 25/4 1864 til 10.Infanteri Regiment, vedtegning :Ingen.

Og af 2.Komp.’s rapportbog fremgår at der d.25/4 afgik 1 Pr.løjtnant, 2 Korporaler og 31 Mand, een af disse var ”vor” JENS !

Da han ankommer til 10.Bataillons 8.kompagni som rekrut”forstærkningsmand” indføres i Stambogen:  
JENS RASMUSSEN f.Skovlunde 1841, 61”, Når mødt ved Bataillon: 26/4-64, Eeds fæstet 12/4-64  
Er overført til forstærkningen.

Hvad er så en ”forstærkningsmand” ? Vejle Amts Årbog fra 1967 fortæller os:

.....en soldat fra 3.reg. 3.komp. blev indkaldt fra Frb.Amt og mødte som rekrut på Kronborg 1.febr.1864 og blev 9.maj sammen med en mængde andre unge nødtørftigt uddannede soldater overført til Als.....  
...hvor de erstattede ”FORSTÆRKNINGSMÆNDENE”, en del ældre gifte soldater, der populært kaldtes ”Forglemmigejerne”, fordi de på grund af uniformsmangel var ikklædt lyseblå dragonkapper.....

(Om Jens Rasmussen var ”Forglemmigej” med lyseblå kappe ved vi ikke !)

På næste side en tegning af uniformeringen 1864, bl.a. en ”forstærkningsmand”.

Nu kom Jens Rasmussen så til Als 8 dage efter kampen om Dybbøl (18/4). 10.Regiment havde været med ved Dannevirke og med på tilbageslaget. Regimentet lå så i Dybbøl-skanserne, hvor de natten mellem 27 og 28 marts bevogtede strækningen mellem skanse IX og VII. Om natten angreb prøjserne med 6 batailloner (ca.5000 mand) og 10.regiment var i nærkamp med fjendes. Herunder lå regimentet i Øster Dybbøl bys ruiner og tvang prøjserne til at flygte. Vort tab var 29 døde, 117 sårde og 56 tilfangetagne. Tyskernes tab var lidt mindre.6.april kæmpede med blanke bajonetter mod Prøjserne. Efter Dybbøl blev hæren, herunder 10.Regiment, trukket til Sønderborg. Jens Rasmussen kom således ind blandt disse hårdt prøvede soldater; men var altså ikke selv med på Dybbøl.

N.P.Jensen har i bogen ”Den 2.Slesvigske Krig”, berettet følgende : ”.....10.Regiment vedblev derimod (12.Reg) at forrette tjeneste sammen med de øvrige regimenter, og det viste sig, at det fortjente den tillid, som derved blev vist det. De mindre pålidelige elementer (Slesvigere) blev dog udskilte og ansatte ved arbejdskompagniet, og såvel 10. som 12.regiment blev kompletteret først med ”Forstærkningsmænd” og senere med mandskab, der tilgik fra Kjøbenhavn efter kun at have gennemgået en meget kortvarig rekrutskole (medio marts 1864).



*Infanterist fra Krigen 1864. Officersaspirant t.v., forstærkningsmand i lyseblå kappe og infanterist med chakot af 18. Regiment.*



På Dybbøl ophørte ilden d.18.april kl.6½ eftermiddag og Dybbølstillingen var tabt. Hæren gik over til Als med et tab på 4477 mand, heraf 808 døde.

8 dage efter er Jens Rasmussen så kommet til skanserne nord og øst for Sønderborg. Her "lå" 10.Regiment så (vel fredeligt ?) i 2 måneder til 29.juni, hvor prøjserne kl.2 om natten sejlede store styrker over Als Sund ved Arnkils Øre. 6.Brigade med 5. og 10.Regiment stod da nord for Sønderborg. Prøjserne kom i kamp med hele den danske styrke på Als. Danskernes styrke på 12000 mand måtte dog trække sig sydover mod Høruphav.

Under tilbagegangen fra Sønderborg blev 10.Regiment omringet af prøjsiske enheder og kun en lille del slap igennem uden at blive taget til fange. Jens Rasmussen var blandt de heldige, der "slap igennem".

De danske styrker, herunder bl.a. resterne af 10.Regiment, gik tilbage til halvøen Kegnæs på Als sydlige kyst og blev indskibet på Linieskibet "Frederik d.VI", Fregatten "Bellona" samt på dampskibe med transportbåde, og sejlet til Fyn d.30.juni 1864. Hermed var "vor" JENS'es "kamptid" heldigvis tilendebragt.

I bogen "Den anden Slesvigske Krig 1864" kan læses om bl.a. 10.Regiment.

"10.Regiments 2. bataillons 2 kompagnier 6 og 8 (hvor Jens Rasmussen var soldat i 8.komp.) forlod efter befaling deres løbegrave ved Allsund (da prøjserne har gået over sundet). Derved kunne prøjserne gå gennem løbegraven til Sønderborg.....8.kompagni som var trukket ud af løbegraven blev på sin gang om en bakke beskydt af Trailleurer på Sundeved-siden. Skræmmet af flygtende artillerister kom det i uorden og ordnedes først i nærheden af Sønderborg-Augustenburgvej.....Det fik senere ordre om at trække sig tilbage til Sønderkov.

.....Bataillonen Vaupell havde, som tidligere omtalt, ved en misforståelse rømmet Sønderborg; men havde fået ordre til at vende om og indtage sin stilling. Kontraordren nåede dog ikke 2½ deling af kompagniet Diechmann og 2 delinger af kompagniet Huuscher.....

.....Kaptajn Vaupell sendte straks kompagnierne Lorentzen og Vilstrup tilbage for at besætte den vestlige udkant af Sønderkovens sydlige del. De 2½ deling af kompagniet Diechmann var gået tilbage til den vestlige udkant af Lambjerg Indtægt. De 2 delinger af kompagniet Huuscher, der troede sig afskårne, søgte ned til stranden og gav signal til de ud for kysten stationerede fartøjer, der tog dem om bord og førte dem til Kegnæs.....

10.Regiment trængtes således fra 2 sider, og det var kun dets mindste del, der slap igennem eller frelse sig. Halvdelen af kompagnierne Huuscher og Lorentzen nåede ned til stranden, blev indskibede i flådens fartøjer og nåede Kegnæs. Kompagnierne Kuhlmann og Pætges kom igennem uden kamp, og Bataillonskommandør Oberst O.Vaupell nåede forbi Høruphav med halvdelen af kompagniet Vilstrup, forinden vejen blev spærret af 2 prøjsiske batailloner, der var dirigerede mod dette punkt.

Halvdelen af kompagniet Diechmann måtte derimod defilere under fjendens ild, og premierløjtnanterne Snertinge og Meidell, der fulgte tæt efter Diechmann med sprængt mandskab af 5. og 10.Regiment, måtte slå sig vej med bajonetten. Regiments-kommandøren Major Gjedde, Kaptajn H.Glahn og hvad der ikke er nævnt af regimentet, blev afskåret og fanget.....

Så vidt det kan ses af stambogen for 10.Bataillon (10.Reg.) er vores Jens Rasmussen hjemsendt 17/8 1864.

På de følgende sider kort over Dybbøl og Allsund-stillingerne og tegninger der viser kampscener fra 1864-krigen. Endvidere tegninger der viser, hvordan vore soldater så ud i 1864

1875 besluttedes det, at deltagere i krigen 1848-50 og 1864 skulle have en medaille. Jens Rasmussen indsendte som så mange andre en ansøgning på et dertil trykt skema. Han fik sin erindringsmedaille, som desværre "er gået tabt" senere.

1914 kunne "Deltagere i Kampen for Fædrelandet i Aaret 1864" søge om en livsvarig årlig hædersgave på 100 kr. Jens Rasmussen søgte og fik denne hædersgave.

Ansøgningsskemaerne er heldigvis bevaret på Rigsarkivet i København, og er gengivet i kopi på de sidste sider af beretningen om Jens Rasmussens deltagelse i krigen 1864. Han slap heldigvis med liv og førlighed.



# DYBBÖL og ALS SUND STILLINGEN

tegnet og graveret af Oberst E. Elmgsey

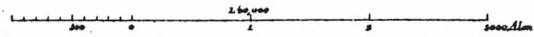

- Danske Løbegrave, Forbindelsesveje og Forskansninger.
- Kystkanonernes Skudretning.
- Fjendelige Løbegrave og Forskansninger.
- De for Overgangen til Als berømte Affartssteder:
  - Afbrydte eller demolerede Bygninger:
    - Rofs
    - Kraks
    - Barakker.
  - Palissader og Estakader.
  - Færger.
  - Forhug.
  - Bøvne.
  - Barakker.
  - Fjendt. Overgangs Linier.

Lith. Anstalts. Kjøbenhavn. 1864.

A. Reitzels Forlag

grav. af Oberst E. Elmgsey.







I museet på Sønderborg Slot og i forskellige arkiver findes talrige »photografi-portrætter« taget bl. a. i Flensborg, Sønderborg, Vejle og Fredericia, oprindeligt som en hilse til dem derhjemme fra en, der var med »dermede«. Efterhånden er mange af disse billeder — hvoraf her gengives et typisk udvalg — havnet i arkiverne, hvor slægtinge endnu i dag kan finde frem til en bedstefar, onkel eller oldefar, der var med i 64.

Piben og stokken synes efter de talrige fotografier at domme at være en væsentlig bestanddel af feltudrustningen i 64. Gang på gang ser vi billeder, hvor soldaten er i kamp med den halvlange pipe hængende i venstre mundvig, som det også er tilfældet på de mere fredelige billeder bestemt for familien derhjemme.



Danske soldater-typer fra krigen 1864.



Menig af 4. Infanteri-Regiment.







*Infanterist fra 1864.*

## H æ r e n.

### Erindringsmedaille for Deeltagelse i Krigen 1864.

Ifølge Kongelig Resolution af 10de Juni 1875 er der indstiftet en Erindringsmedaille for dem, der enten i Hærens eller i Flaadens Tjeneste have deeltaget i Kampene for Fædrelandet 1848—50 og 1864. Der præges en Medaille for dem, som have deeltaget i Krigen 1848—50, med Brystbillede af Høifalig Kong Frederik VII, en Medaille for dem, som have deeltaget i Krigen 1864, med Brystbillede af Kong Christian IX, og en Medaille for dem, som have deeltaget i begge Krigen, med begge Kongers Brystbilleder. Medaillen tildeles Enhver, som i et af Aarene 1848, 1849 og 1850 eller i 1864 har staaet ved en Afdeling (Institution), medens denne var paa Krigsjob (Feltjob), eller som har været udcommeret med et i Anledning af Krigen udrustet Skib, dog kun forsaavidt den Paagjældende ikke har udstaaet Strafarbejde eller ved Dom er funden skyldig i et i den offentlige Mening vanærende Forhold. Den bæres paa venstre Bryst i et rødt Baaend med hvide Striber; Baaendet maa ikke bæres uden i Forbindelse med Medaillen. Ved Dødsfald tilfalder Medaillen den Paagjældendes Arvinger.

---

Enhver, som i Hæren har deeltaget i Krigen 1864, og som i Henhold til Foranstaaende anser sig berettiget til at erholde Erindringsmedaillen og ønsker at modtage den, anmodes om paa omstaaende Schema at besvare de der fremsatte Spørgsmaal saa nøiagtigt som muligt og derefter at indsende Schemaet umiddelbart til Krigsministeriet i medfølgende Konvolut, efterat de paa denne attraaede Dplysninger om Affenderen ere tilføjede. Er den Paagjældende i Besiddelse af sin Afregningsbog (Skyldbog), ønskes den bilagt Schemaet; den vil da blive tilbageendt med Medaillen. Schemaets Indsendelse til Krigsministeriet kan ske uden Erlæggelse af Postpenge, dog kun forsaavidt Affenderen paa Konvolutens Forside egenhændig skriver sit Navn under „Afsættet Erklæring“.

---

Indsendelsen af dette Schema betragtes tillige som en Erklæring om, at den Paagjældende hverken har udstaaet Strafarbejde eller ved Dom er funden skyldig i et i den offentlige Mening vanærende Forhold.

Krigsministeriet, Januar 1876.

*Lærolding*  
*Nestingsgaard*

- Hvad er Deres fulde Navn?	<i>Jens Rasmussen</i>
- Hvilken Dag og hvilket Aar er De født?	<i>1<sup>o</sup> November 1841</i>
- I hvilket Aar har De deeltaget i Krigen?	<i>1864</i>
- Ved hvilken Afdeling (Institution) tjente De dengang?	<i>10<sup>de</sup> Bataillon</i>
- Ved hvilket Compagni, Escadron eller Batteri stod De?	<i>8<sup>de</sup> Compagni</i>
- Hvilket Numer havde De?	<i>104</i>
- Fra og til hvilken Dag var De tjenestegjørende?	
- Tjente De som Menig eller som Befalingsmand?	<i>Menig</i>
- Blev De saaret i Krigen? Naar?	<i>Nei</i>
- Har de ligget paa Lazareth? Paa hvilket?	<i>Nei</i>
- Blev De fangen i Krigen? Naar og hvor?	<i>Nei</i>
- Har De Pension eller Invalidforfølgelse? Hvilket Numer har Deres Pensionsbrev?	<i>Nei</i>
- Er De Medlem af „De danske Vaabensbrøders Selstab“? I hvilken af dets Afdelinger og i hvilket Numer staaer De?	<i>Brimhøj Afdeling N<sup>o</sup> 25110</i>
- Hvilken er Deres nuværende Stilling?	<i>Stik og Skarvsmager</i>
- Hvor har De nu Bopæl? (Hvis De ikke boer i en Kjøbstad, bedes Amt, Herred, Sogn og By opgivet).	<i>Hellerup By, Hellerup Sogn Gavnø Amt, Hjørring Lægerdistrikt</i>
- Hvilken er Deres nuværende Adresse?	<i>Stik og Skarvsmager, Hellerup Sogn, Hjørring Amt Hans Rasmussen</i>

# BEGÆRING

om den Deltagerne i Kampen for Fædrelandet i Aaret 1864 tilstaaede livsvarige aarlige  
Hædersgave af 100 Kr.

**NB.** Som Betingelse for at kunne komme i Betragtning skal vedkommende i Aaret 1864 have staaet ved en til den danske Hær hørende Afdeling (Institution), medens denne var paa Krigsfod eller have gjort Tjeneste om Bord i et til Krigen udrustet Skib.

1. a. Hvad er Deres fulde Navn? b. Hvilken er Deres nuværende Stilling?	Jens Rasmussen Køretmager
2. Hvilket Navn havde De som Soldat? (Bynavn.)	607
3. Hvilken Dag, hvilket Aar og hvor er De født? (Sogn og By.)	Sidd d. 1 Novbr 1844 Hertumde <sup>by</sup> Ballerup Sogn
4. Hvilken er Deres nuværende Adresse?	Dagmarsgade 15 <sup>h</sup> Kjøbenhavn L
5. Paa hvilken Amtstue, Toldkasse eller Posthus ønsker De Hædersgaven anvist til Udbetaling? I København udbetales Hædersgaven ved Finansministeriets 3. Departements Kasse (Børsbygningen.)	Kjøbenhavn
6. Ved hvilken Afdeling af Hæren stod De under Krigen 1864 (Overkommando, Korps, Division, Brigade, Regiment, Bataillon, Intendantur, Detachement, Depot, Magasin, Park, Lazaret, Pladskommandantskab)? Tillige Kompagni, Batteri, Eskadron, eller anden Underafdeling, Nr. i denne maa nøjagtig opgives.	10 Regiment 8 <sup>de</sup> Kompagni, overgik efter Krigen til 4 Kompagni 10 <sup>de</sup> Bataillon Eskadron
7. Har De været Militærarbejder, naar og hvor mødte De efter Indkaldelse; hvis De var Oppasser opgives Navnet paa den Officer, hos hvem De var ansat.	
8. Naar og hvor mødte De som Rekrut?	T Helsingør 1. Februar 1863
9. Hvad hed det Skib, paa hvilket De gjorde Tjeneste under Krigen, og hvad var Deres Nr. om Bord?	
10. a. Har De Erindringsmedaillen (for Deltagelse i Krigen 1864? (Medaillebrevet vedlægges.) Medaillen maa ikke indsendes. b. Hvor havde De Bopæl, da De søgte om Erindringsmedaillen 1864? (Amt, Herred, Sogn, By.)	Ja Bopæl i Helsingør Helsingør Sogn
11. a. Blev De saaret i Krigen? b. Blev De indlagt paa Lazaret? I saa Fald paa hvilket? og naar?	Nej
12. a. Har De Pension eller Invalidforsørgelse? b. Hvilket Bogstav og Nr. staar der paa Deres Pensionskort?	Nej

Kjøbenhavn den 7 Novbr 1863.

(Egenhændig Underskrift)

Jens Rasmussen

## VEJLEDNING.

Ovenstaaende Skema maa saa fuldstændig og nøjagtig som muligt udfyldes.

Enhvert Spørgsmaal maa besvares.

Har De forandret Navn, siden De søgte om Erindringsmedaillen, maa De i Rubrik 1 under Deres nuhavende Navn anføre Deres tidligere.

Naar Skemaet er nøjagtig udfyldt, indsendes det til Finansministeriets 3. Departement, Slotsholmsgade 10, København.

**NB.** Hvis De er i Besiddelse af „Militærpapirer“, Afregningsbog, Medaillebrev o. l., maa saadant vedlægges. Vedkommende vil erholde skriftlig Meddelelse om Udfaldet af Begæringen.

Finansministeriets

Journal P.V. Nr. 13682

VV

## FINANSMINISTERIETS

3DE DEPARTEMENT.

KONTORET FOR PENSIONS- OG  
INVALIDEFORSØRGESESSAGER.

Kjøbenhavn, d.

7 3-1914

Født d. 1/11 41

Til videre behagelig Foranstaltning meddeles det herved Kontoret, at der er tillagt Karstomager Jens Rasmussen  
(Skovlunde)  
som livsvarig aarlig Hædersgave for Deltagelse i Kampen for Fædrelandet i Aaret 1864

**100 Kroner,**

som forfalde til Udbetaling første Gang for 1914 tidligst den 15. Februar og derefter hvert Aars 15. Januar forud for et Aar.

Naar Beløbet, der ønskes udbetalt ved Leptus Kær

under Bogstav V. V. Nr. 12384, er anvist, vilde Kontoret tilstille Veteranen det vedlagte Hædersgavebrev.

Til

Anvisnings- og Bogholderikontoret.

P.V. Nr. 13682

ANE NR.	GENERATION	ANE NR.																																			
24	5	25																																			
NAVN: <u>Rasmus Jørgensen</u>	NAVN: <u>Ane Rasmusdatter</u>																																				
FØDT/DØBT (dato, årstal, sogn): døbt 24.jan. 1813 i Ballerup	FØDT/DØBT (dato, årstal, sogn): døbt 28/2 1813 i Ballerup sogn																																				
Faddere: Ane Knudsdatter, Gmd Niels Andersens datter. Johanne Sørensdatter, Niels Andersen, Ole Thomsen, Christopher Nielsen.	Faddere: Eble, Gmd Peder Andersens hustru, Ane Johansdatter Christen Christophersen, Niels Olsen, Niels Andersen																																				
KONFIRMERET (dato, årstal, sogn): 22/4 1827 i Ballerup	KONFIRMERET (dato, årstal, sogn): 22/4 1827 i Ballerup																																				
VACCINERET (år, dato, af hvem): -	VACCINERET (år, dato, af hvem): -																																				
VIET (dato, årstal, sogn): 11.juni 1835 i Ballerup sogns kirke.																																					
Bopæl, alder, erhverv (ved vielsen): Skovlunde, 22 år, Gårdmandssøn	Bopæl, alder, erhverv (ved vielsen): Skovlunde, 22 år, Tjenestepige																																				
Forlovere: Gaardmand <u>Jørgen Olsen</u> og Aftægtsmand <u>Rasmus Poulsen</u> , Skovlund																																					
BØRN (født/døbt, årstal, sogn): Skovlunde i Ballerup sogn:																																					
<table border="0"> <tr> <td>1. Maren</td> <td>født 1836</td> <td>17/11</td> <td>konfirm. 27/4 1851</td> </tr> <tr> <td>2. Jørgen</td> <td>" 1838</td> <td>20/7</td> <td>konfirm. 18/4 1852</td> </tr> <tr> <td>3. Christen</td> <td>" 1840</td> <td>7/5</td> <td>" 23/4 1854</td> </tr> <tr> <td>4. <u>Jens</u></td> <td>" 1841</td> <td>1/11</td> <td>=Ane nr 12 Konfirm. 30/3 1856</td> </tr> <tr> <td>5. Ane</td> <td>" 1843</td> <td>16/9</td> <td>" 4/10 1857</td> </tr> <tr> <td>6. Niels</td> <td>" 1845</td> <td>3/12</td> <td>" 15/4 1860</td> </tr> <tr> <td>7. Peter</td> <td>" 1847</td> <td>7/12</td> <td>" 27/4 1862</td> </tr> <tr> <td>8. Rasmus</td> <td>" 1849</td> <td>6/8</td> <td>død 16/10 1849, 2½ md gl</td> </tr> <tr> <td>9. Søn (Udøbt)</td> <td>" 1851</td> <td>25/2</td> <td>død 26/2 1851, 1 dag gl.</td> </tr> </table>		1. Maren	født 1836	17/11	konfirm. 27/4 1851	2. Jørgen	" 1838	20/7	konfirm. 18/4 1852	3. Christen	" 1840	7/5	" 23/4 1854	4. <u>Jens</u>	" 1841	1/11	=Ane nr 12 Konfirm. 30/3 1856	5. Ane	" 1843	16/9	" 4/10 1857	6. Niels	" 1845	3/12	" 15/4 1860	7. Peter	" 1847	7/12	" 27/4 1862	8. Rasmus	" 1849	6/8	død 16/10 1849, 2½ md gl	9. Søn (Udøbt)	" 1851	25/2	død 26/2 1851, 1 dag gl.
1. Maren	født 1836	17/11	konfirm. 27/4 1851																																		
2. Jørgen	" 1838	20/7	konfirm. 18/4 1852																																		
3. Christen	" 1840	7/5	" 23/4 1854																																		
4. <u>Jens</u>	" 1841	1/11	=Ane nr 12 Konfirm. 30/3 1856																																		
5. Ane	" 1843	16/9	" 4/10 1857																																		
6. Niels	" 1845	3/12	" 15/4 1860																																		
7. Peter	" 1847	7/12	" 27/4 1862																																		
8. Rasmus	" 1849	6/8	død 16/10 1849, 2½ md gl																																		
9. Søn (Udøbt)	" 1851	25/2	død 26/2 1851, 1 dag gl.																																		
DØD/BEGRAVET (dato, årstal, sogn): Død 15/7, begr. 20/7 1872 Ballerup	DØD/BEGRAVET (dato, årstal, sogn): Død 4/3, begr. 12/3 1851 i Ballerup																																				
Alder, dødsårsag m.v.: 59 år	Alder, dødsårsag m.v.: 38 år																																				
Skifte: Kbh.amt nordre birk	Skifte: -																																				
SUPPLERENDE OPLYSNINGER OG KILDEHENVISNINGER: <u>Rasmus Jørgensen</u> fik efter giftermål skøde på parcel matr.nr.10b af faderen Gmd <u>Jørgen Olsens</u> gård matr.nr.10 i Skovlunde "Ellekildegård", Skødet læst 13/1 1836 på Htk: 2-0-0-0. Gården (eller ejendomsstedet) hed "Liselund". 29/10 1871 fik datteren Maren gift med Anders Jensen, skøde på gården matr 10b, nu Htk. 2-1-2-1 1/4. De fik 1873 også skøde på matr.10c, Htk. 0-4-3-½, som oprindeligt tilhørte Jørgen Olsens søn Christen.																																					



Søren Larsen, Kavsbjerggård matr.nr. 6 Skovlunde, Ballerup sogn \*1714<sup>ca.</sup>  
 1. ♂ m. Peder Wielsens enke  
 2. ♀ 24/9 1756 Glostrup m. Kirsten Håndatter \*1734

Ingeborg Sørensdatter \*1768 + 1827  
 ♂ 1787 Ballerup  
 Christen Andersen \*1750 + 1826  
 gmd. Kavsbjerggård, Skovlunde

Margrethe Sørensdatter + ca. 1786  
 ♂  
 Christen Christophersen \*1751  
 gmd. Skovlundegård matr.nr. 11  
 2. ♀ m. Maren Sørensdatter \*1750

Ane Christensdatter \*1788 + 1829  
 ♂ 1809 Ballerup  
 Rasmus Poulsen \*1779 + 1849 gmd. Kavsbjerggård  
 søn af Poul Christophersen \*1726 + 1788 og  
 Bodil Rasmusdatter \*1750 + 1813, Kildegården, Skovlunde

Margrethe Rasmusd. \*1810  
 ♂ 7/10 1831 Ball.  
 Jens Jacobsen \*1808  
 hmd. matr.nr. 6  
 Ballerup

Ane Rasmusdatter  
 \*1813 + 1851  
 ♂ 11/6 1835  
 Rasmus Jørgensen  
 \*1813 + 1872  
 Gmd. Matr. 10b  
 Skovlunde

Jens Rasmussen  
 \*1841 +1921  
 ♂ 4/10 1867  
 Ane Marie Olsen  
 \*1840 Br. Vester  
 +1877 København

Peter Jensen  
 \*1865 +1952  
 ♂ 14/2 1890  
 Signild Carlsdatter Fuhr  
 \*1863 Virestad, Sverige, +1893.

Christen Rasmussen  
 \*1819

Karen Rasmusd. Abelone \*1824  
 \*1829  
 ♂ 19/5 1843  
 Niels Hansen  
 \*1824

Anna Marie Olivia Jensen  
 \*1890 København, +1970  
 ♂ 20/10 1925  
 Kaj Louis Petersen  
 \*1895 Ballerup, + 1971

Holger Petersen  
 \*1927 Kbhvn.



Ane 24 RASMUS JØRGENSEN, Gårdejer på "Liselund" i Skovlunde, Ballerup sogn.  
 \* 24/1 1813 i Ballerup, +15/7, begr.20/7 1872 Ballerup.  
Ane 25 ANE RASMUSDATTER, \* 28/2 1813 i Ballerup, + 4/3, begr.12/3 1851 Ballerup

Forældre til ane nr.12, senere Karetmager Jens Rasmussen.

Rasmus er søn af Gårdejer Jøren Olsen i Skovlunde og hustru Dorthe Jensdatter.  
 Ane er datter af Gårdejer Rasmus Poulsen i Skovlunde og hustru Ane Christensdatter.

De bliver gift i Ballerup kirke, hvor kirkebogen 1825-35 under Copulerede, viser:  
 "1835 nr.3, Ungkarl RASMUS JØRGENSEN 22 Aar, hos Forældrene i Skovlunde  
 Pigen ANE RASMUSDATTER 22 Aar, tjener for Søren Christensen i Skovlunde.  
 Forlovere: Gaardmand Jørgen Olsen og Aftægtsmand Rasmus Poulsen, begge i Skovlunde.  
 Viet 11/6 i Ballerup kirke."

½ år efter vielsen får Rasmus Jørgensen af sin far Jørgen Olsen skøde på en del af dennes gård i Skovlunde, nemlig matr.nr.10b af hartkorn 2 Tdr. Tinglæst 13/1 1836.  
 Købesum 600 Rigsbankdaler og der er pligt til at bygge inden 24.okt 1837. Det blev så "Liselund".  
 1/11 1873 får Rasmus datter Maren skøde på gården.  
 Jørgen Olsens søn Christen har 1835 fået skøde på 4 Skpr. af faderens gård, matr.nr.10c, og dette matr.nr. lægges senere sammen med 10b, således at Maren Rasmusdatter både har 10b og 10c, der til-sammen udgør 28½ tønde land.

I brandforsikringsprotokollen ses, at gården er forsikret 3.april 1867. Stuehus 790, Østre bygning 360, Søndre do.300, Vestre do.350 og Brøndkarm 10..ialt 1810 Rigsdaler.

Rasmus og Ane får 9 børn, hvoraf de 2 sidste dør henholdsvis kun 2½ md, og 1 dag gl.  
Børnene ses på "generationsbladet" forrige side, Barn nr.4 er vor ane JENS, og om hans fødsel/dåb ses i Ballerup kirkebog 1836-57 under Fødte Mandkjøn:  
 "JENS RASMUSSEN født 1/11 1841, døbt 19.dec. 1841 i kirken.  
 Forældre: Jordbruger Rasmus Jørgensen og hustru Ane Rasmusdtr. i Skovlunde.  
 Faddere: Gmd.Jens Jørgensen og Hustru af Hvessinge, Jordbruger Christen Jørgensen og Ungkarl Niels Jørgensen af Skovlunde,  
 Pigen Marie Rasmusdatter af Skovlunde."

Han konfirmeres også i Ballerup "1856 Ballerup kirke, 1.søndag efter Paaske d.30.marts  
JENS RASMUSSEN (Skovlunde) Jbr.Rasmus Jørgensen og Hstr.  
 Anne Rasmusdatter i Skovl., f.i Skovlunde d.1.nov.1841,  
 Vaccineret 16/6-42, Kundskab:Ret god, opførsel: God.

Om de øvrige børns ægteskab: Jørgen bliver gift med Bodil Jensdtr. Han dør 1905, 66 år, hun 1913.  
Ane bliver 1882 gift med Gårdejer Ole Larsen i Skovlunde.  
 Hun dør allerede 1896, 52 år gl. men han lever til 1921, 78 år gl.  
Niels gifter sig med Oline Krestine Rasmussen og bor 1911 i Herlev.

"Vor" ane, Ane Rasmusdatter dør 4/3 1851, få dage efter sit sidste barn, en udøbt søn, f.25/2 og død 26/2.  
 Rasmus Jørgensen lever så videre som enkemand og aftægtsmand til 1872.

Ballerup kirkebog Døde Quindekjøn " 1851 Død 4/3, begr. 12/3 ANNE RASMUSDATTER  
 Jordbruger Rasmus Jørensens kone af Skovlunde, 38 Aar."

I folketællingerne kan familien følges i Skovlunde by i Ballerup sogn fra 1840 til 1880, hvor datteren Maren har overtaget gården sammen med sin mand Anders Jensen. De blev gift 1873.

Skovlunde 1/2 1840. Ballerup sogn, Smørum Herred, Københavns Amt.

side 221, nr 24.

<u>Rasmus</u>	<u>Jørgensen</u>	29	gift		Jordbruger
<u>Ane</u>	<u>Rasmusdatter</u>	29	"		Hans kone
<u>Maren</u>	<u>Rasmusdatter</u>	4	ugift	} deres børn.	
<u>Jørgen</u>	<u>Rasmussen</u>	2	"		
<u>Ane</u>	<u>Jørgensdatter</u>	14	Tjenestepige.		

Skovlunde 1/2 1845. Ballerup sogn, Smørum Herred, Københavns Amt.

side 50.

<u>Rasmus</u>	<u>Jørgensen</u>	32	gift	f.i Skovlunde	Jordbruger
<u>Ane</u>	<u>Rasmusdatter</u>	32	"	do	hans kone
<u>Maren</u>	<u>Rasmusdatter</u>	9		do	} deres børn
<u>Christen</u>	<u>Rasmussen</u>	5		do	
<u>Jens</u>	<u>Rasmussen</u>	4		do	
<u>Ane</u>	<u>Rasmusdatter</u>	2		do	
<u>Jørgen</u>	<u>Rasmussen</u>	7		do	

Skovlunde 1/2 1850. Ballerup sogn, Smørum Herred, Københavns Amt.

<u>Rasmus</u>	<u>Jørgensen</u>	38	gift	f.her i byen,	Husfader
<u>Ane</u>	<u>Rasmussen</u>	38	"	"	Avlsbruger.
<u>Maren</u>	<u>Rasmusdatter</u>	14	ugift	do	Hans kone.
<u>Jørgen</u>	<u>Rasmussen</u>	12	"	x) do	} deres børn
<u>Jens</u>	<u>Rasmussen</u>	9	"	do	
<u>Ane</u>	<u>Rasmusdatter</u>	7	"	do	
<u>Niels</u>	<u>Rasmussen</u>	5	"	do	
<u>Peter</u>	<u>Rasmussen</u>	2	"	do	
<u>Lars</u>	?	28	Tjenestekarl.		

x) gift med Bodil Jensdatter 12/4 1870.

Skovlunde 1/2 1855. Ballerup sogn, Smørum Herred, Københavns Amt.

nr 41. En gård.

<u>Rasmus</u>	<u>Jørgensen</u>	43	Enkemand. f.i Skovlunde.	Gaardmand
<u>Maren</u>	<u>Rasmussen</u>	19	} hans børn.	Husfader.
<u>Jens</u>	<u>Rasmussen</u>	14		
<u>Ane</u>	<u>Rasmussen</u>	12		
<u>Niels</u>	<u>Rasmussen</u>	10		
<u>Peter</u>	<u>Rasmussen</u>	9		
<u>Dorte</u>	<u>Jensdatter</u>	71	Enke. f. i Mørkhøj,	Gladsaxe
				Aftægtskone.
<u>Jørgen</u>	<u>Pedersen</u>	2	ugift. f.i Skovlunde.	Mandens
				brodersøn.

Folketællingerne fra 1860Skovlunde 1/2 1860 .

No 40, en gård.

<u>Rasmus Jørgensen</u>	48,	Enkemand, f.her i sognet,	Husfader,	Gård-
Maren Rasmussen	23,	Ugift	do	mand.
Ane Rasmussen	17,	"	do	
Niels Rasmussen	15,	"	do	hans børn.
Peter Rasmussen	13,	"	do	

Plejesøn 6 år.

Skovlunde 1/2 1870 .

Gård.

<u>Rasmus Jørgensen</u>	57,	Enkemand, f.i Skovlunde,	Husfader.
Maren Rasmussen	32,	Ugift	Datter
Ane Rasmussen	26,	"	"
Niels Rasmussen	24,	"	Søn
Peter Rasmussen	22,	"	"

Peter Jensen 4 " f.i Brøndbyvester, Sønesøn.

Skovlunde 1/2 1880 .

1 gård.

Anders Jensen	45	Gift x)	f.i Ballerup,	Husfader.
Maren Rasmussen	42	"		hans kone
Ane Rasmussen	36	ugift		
Jørgen Pedersen	22	"		Tjenestefolk

Ane Marie Dorthea Rasmussen 9 år, xx) Plejedatter.

x) Viet i Ballerup Kirke 1.april 1873, Ungkarl Anders Jensen af Skovlunde 38½ år og pigen Maren Rasmussen 36½ år gl.  
Faddere: Husm.Jørgen Rasmussen, Skovlunde og Gmd Peder Jørgensen

xx) f. 17/3 1870, datter af Ane Marie Olsen og Jens Rasmussen.

Rasmus Jørgensen er død 1772. I Ballerup kirkebog står under "Døde Mandkjøn":

"1872 Død 15.juli, begr. 20 juli, RASMUS JØRGENSEN, Jordbruger i Skovlunde, Enkemand, 59 Aar".

Og i Københavns Nordre Birks Skifteprotokol ses, at der er blevet foretaget skifte i boet efter afdøde aftægtsmand Rasmus Jørgensen af Skovlunde og hans tidligere afdøde hustru Ane Rasmusdatter.

Der fremlagdes en af de afdødes 6 myndige børn som eneste arvinger under eds tilbud afgivne arveanmeldelse, forsynet med Amtsstusens kvittering af 6.f.m. for den forfaldne arveafgift til beløb ....

Boet er således tiltrådt af myndige arvinger.

På de næste sider har vi oplysninger om gården og afskrift af Skøde-Panteprotokol, hvoraf det fremgår, at Rasmus Jørgensen i okt.1771, 9 måneder før sin død, overdrager gården til hans ældste barn, datteren Maren.

”Rasmus Jørgensens gård i Skovlunde”: Ejendomssted Matr.nr.10b, udstykket af Jørgen Olsens gård nr.10.  
”Liselund”

I Realregister for Ballerup sogn i Kbh.amt, ses: Matr.nr.10b, Ejendomssted med Htk. 2 tdr,1 Skj,2 Fk,1¼.alb

1. Skjøde fra Jørgen Olsen til Rasmus Jørgensen 13/1 1836.
2. ” ” Rasmus Jørgensen til hans datter Maren Rasmusdatter 1/11 1871.
3. Vielsesattest hvorefter Maren Rasmusdatter er viet til Ungkarl Anders Jensen, adkomst 28/5 1873.
4. Arveudlægsskøde 28/9 1904 Anders Jensens bo til Ane Jensine Jørgensen f.Andersen, gift med landmand Hans Jørgensen.

Vi har herefter en oversigt over ejerne af matr.nr.10b (& c):

- |    |   |                        |
|----|---|------------------------|
| 1. | <u>Rasmus Jørgensen</u> (Jørgen Olsens søn)   | 13/1 1836 – 1/11 1871. |
| 2. | <u>Maren Rasmusdatter</u> (Rasmus Jørgensens datter)  | 1/11 1871 – 28/5 1873. |
| 3. | Anders Jensen (gift med Maren Rasmusdatter ¼ 1873)  | 28/5 1873 - 28/9 1904. |
| 4. | Ane Jensine Jørgensen, <u>Matr.nr. 10 b og 10c</u><br>(gift med Hans Jørgensen)   | 28/9 1904 - 19/4 1944. |
| 5. | Niels Martin Otto Jørgensen (x) & Karen Marie Andrea Jørgensen  | 19/4 1944 - 11/1 1952  |
|    | ”Liselund”. Tillige Matr.nr. 3h og 14 i.<br>Søn f. 13/5 1902 og datter f.26/3 1904 af Hans Jørgensen og Ane Jensine Jørgensen f.Andersen. |                        |
| 6. | Landbrugsministeriet (Statens Jordlovsudvalg)   | 11/1 1952 - 6/4 1959.  |
| 7. | Ballerup-Måløv kommune.   | 6/4 1959 -             |

Jorden er udstykket til parcelhusgrunde 1957-70, og gården er nedrevet.

(x) ved Niels Martin Ottos dåb var bl.a. faddere Rasmus Jørgensens søn husmand Jørgen Rasm Rasmussen og hustru Bodil af Ballerup.

På side 5, 6 og 7 har vi afskrift af Skøde- og Panteprotokol, Kbh.Amt, Søndre Birk II, Ballerup sogn 1780-1873: 1. November 1871 side 1023-1028., om overdragelsen af gården til Maren.

" Jeg undertegnede gaardejer Rasmus Jørgensen sælger, skjøder og endelig overdrager herved til min datter Maren Rasmusdatter, den mig ifølge skjøde læst den 13. jan 1836 tilhørende på Skovlunde Mark, Ballerup Sogn beliggende gaard med påstående bygninger og tilliggende jorder skyldsatte under Matr. nr. 10 b for ager og eng, Hartkorn 2 Tdr, 1 Skp, 2 Fdk, 1½ Album, Gammelskat 13 Rbdr, 64 Skilling. Med ejendommen sælges alle bygninger værende mur og nagelfaste Appertinentier. Ejendommens sæd og afgrøde, Besætning, Inventar m.m. og avlsredskaber så og tale mit indbo, hvilket det sælges således, som det nu er og forefindes for den kjøbesum 4.900 Rbd. og iøvrigt på følgende nærmere betingelser :

1. Samtidig med nærværende skjødes underskrift overtager og tiltræder Kjøberinden det solgte, der som følge heraf fra nu af står for hendes regning og risiko i enhver henseende. Hun tilsvares alle fremtidige af ejendommen gående skatter og afgifter og indtræder forøvrigt ganske i mine tidligere rettigheder og forpligtelser, med hensyn til hvilke det bemærkes

a) at jagtretten på ejendommen er afløst ifølge overenskomst mellem min og det kongelige jagtvæsen mod årlig afgift 35 skj, b) at der påhviler ejendommen forskellige Jordbogsafgifter til beløb 4 Rbd. 4 Sk, c) at der ved ejerskifte erlægges Recognition til statskassen med 1 Rbd. pr tønde Hartkorn, d) at statskassen bestandig er ... Hartkorn med besætning for skatter og afgifter samt restancer derudi, e) at den ejendommen tilkommende ret til Brænde udviiending af statsskoven er afløst ved deklaration læst den 17. jan. 1866 og således Kjøberinden og fremtidige ejere uvedkommende, og f) at den årlige Præstetiende andrager ifølge forordning læst 7. marts 1864, 1 Tdr, 5 Sk, 2 Fk Byg at betale efter kapiteltaksten.

2. Den .... kjøbesum berigtiger Kjøberinden derved at hun uden ansvar for mig overtager min gjæld til Gaardejer Knud Nielsen på Skovlunde Mark ifølge panteobligation læst 27/7 1855 stor 350 Rbd. og ifølge ... håndskriftfordringer stor 650 Rbd., ialt 1000 Rbd., ved for samme at meddele 1.prioritets panteobligation, at hun idag udsteder 4 Procent rentebærende Forskrivninger til min søn Jørgen Rasmussen for 1100 Rbd., min datter Ane Rasmusdatter for 800 Rbd., min søn Peder Rasmussen 800 Rbd., hvilke forskrivninger bliver at sikre ved pant.

Ejendommen .... efter ovennævnte 1000 Rbd. og at forrente fra den 11. Dec. 1871, såfremt Kjøberinden gifter sig inden ½ år derefter, imodsatfald først fra 11. Juni 1872, og at hun for resten af kjøbesummen meddeler mig en forskrivning på 400 Rbd. af indhold som mellem os er aftalt, er 4.900 Rbd.

3. Det mellem mig på den ene side og Kjøberinden på den anden side hidtil førte samliv fortsætter efter fælles ønske indtil videre.

Tilskrevet:  
Undertaget  
 udslettet  
 28/5 1873.



Så længe dette forhold vedvarer skal Kjøberinden forsyne mig med Logi og fuldstændig Forplejning. Den er Kost i enhver henseende god og forsvarlig og ganske som hun selv nyder den, Vadsk, Lys og Varme og i sygdomstilfælde fornøden Pleie, Lægehjælp og Medicin og til mine øvrige fornødenheder betale mig årlig 30 Rbd, der erlægges med halvdelen hver 1. Maj og 1. November forud.

Boligen / tilskrift : " men skulle jeg i tiden ønske dette samliv hæver skal Kjøberinden eller enhver fremtidig ejer være forpligtet til på anfordring straks at påbegynde og derefter uden ophold indrette mig en særskilt bolig i den østre ende af Stuehuset" ---

skal bestå af en stue på mindst 30 kvadrat alen i en omtrentlig firkant, med brædegulv, gipset loft, kakkelovn og egen indgang, 1 køkken med skorsten og 1 tørvehus og følger det af sig selv at såvel indretningen som den årlige vedligeholdelse af boligen bekostes af yderen. Ved min indflytning i samme forbeholder jeg mig at medtage det af mig selv benyttede sengested med klæder og tilsvarende 2 par lagen, endvidere 1 bord, 2 stole og 1 bæk, hvilke genstande derefter forblive hos mig til min fri og udelukkende afbenyttelse til min død. I stedet for den mig hidtil ydede forplejning med videre reserverer jeg mig dertil årlig :

Brændsel 50 læs tørv, der leveres inden hvert års 1. september i god forsvarlig og tør stand og i penge 130 Rdlr hvoraf  $\frac{1}{2}$  deel betales hvert Quartal forud, endvidere for Vadsk og i sygdomstilfælde fornøden pleie. Endelig skal gaardens ejer ved min dødelige afgang bekoste min begravelse på en hæderlig og anstændig måde ganske som egnens skik og brug fordrer og uden hensyn til, om jeg på den tid boer for mig selv eller ei, mod som vederlag herfor, at beholde mine gangklæder. Ligesom det iøvrigt ganske står til mig selv, om jeg nogensinde vil benytte den mig efter foranførte tilkommende ret til at fordre en særskilt aftægtsbolig indrettet, således forbeholder jeg mig også efter at have gjort denne min ret gjældende og taget boligen i brug igjen, at flytte ud af samme og ganske bort fra gaarden på kortere eller længere tid, men i så fald bortfalder den reserverede vadsk og sygepleie uden vederlag, hvorimod de øvrige præstationer vedblivende ydes, dog overlades til yderen at vælge at levere tørven in natura eller betale den efter dagens pris og skal yderen derhos i intet tilfælde være forpligtet til at bringe mig aftægten, når jeg flytter længere end 1 miil bort. Under min fraværelse hvad enten den bliver kort eller lang må intetsomhelst brug gøres af boligen, der ganske skal stå til min disposition, så at jeg igjen kan flytte ind i den, når jeg ønsker det, og reserverer jeg mig derfor ret til at medtage til afbenyttelse det mig til boligens montering overladte bohøve.

For den samlede aftægt som den foran er betinget forbeholder jeg mig prioritet og panteret.

Den solgte ejendom ... efter den af Kjøberinden i henhold til punkt 2 på samme nr lagte gjæld stor 4.900 Rdlr, hvoraf 1000 Rdlr forrentes med 5 procent pro anno - med hensyn til den således betingede .... bliver nærværende skjøde tillige at være som pantebrev og er såvel Kjøberinden som enhver fremtidig ejer : Søgsmålstilfælde betreffende aftægten underkastede forfølgning efter forordningen af 25. januar 1828.

4. Alle med nærværende handels berigtigelse forbundne omkostninger,  $\frac{1}{2}$  procent afgiften derunder indbefattet udredes af Kjøberinden. Og da med Kjøberinden min fornævnte datter Maren Rasmusdatter for mig har godtgjort at have berigtiget kjøbesummen på den i part 2 fastsatte måde og hun derhos har lovet mig, ligesom hun ved sin underskrift nedenfor forpligtiger sig til nøje at opfylde de øvrige for salget stillede betingelser, så erklærer jeg herved at den her solgte ejendom med tilhørende tilliggende som foran nærmere beskrevet fra nu af skal tilhøre hende som lovlige kjøbt og erhvervet, idet jeg indestår hende for vanhjemmel efter loven. Dog bemærkes, at mit fornævnte skjøde ved dets læsning er meddelt sålydende retsanmærkning :

I øvrigt anmærkes, at forsåvidt H 1 Tdr., 1 Fk., 2 Alb. Hartkorn: Skovlunde for hvilket sælgeren efter et dags dato (læst) tinglæst Hævds-Legitimationstingvidne er undertegnet som ejer, skulle udgøre en del af det herved overdragne, kan der, da adkomsten til en tidligere besidder deraf Peder Larsen ..... ikke er opgivet, ikke vides om han har havt råden eller om fornævnte 1 Tdr. 1 Fk. 2 album Hartkorn af hans eller tidligere besiddere med gjæld kan være behæftet.

Med hensyn til nærværende skjødes stempelpligt bemærkes : at kjøbesummen andrager 4.900 Rdl, hvortil kommer jagtafgift og Jordebogsafgifter for 24 år 110 Rdl 15 Skjilling, underholdningsbidrag : 130 Rdl, 50 Tdr tørv a 16 sk = 8 Rdl 2 Sk, Vædsk 10 Rdl Sygepleie 5 Rdl, ialt 183 Rdl. 32 Sk eller for 5 år 916 Rdl. 64 Sk. Begravelse 100 Rdl - 1216 Rdl. 64 Sk, hvorefter den samlede Vederlagssum bliver 6.229 Rdl. 2 Sk., men i henhold til stempelovens § 21 ansættes den faste ejendom til 8000 Rdl og løsøret til 1500 Rdl., hvilke værdiangivelse ere lagt til grund for stemplingen.

Således udstedes dette skjøde og underskrives såvel af mig som af Kjøberinden i nærværelse af medtagne vidner.  
Skovlunde mark den 29. oktober 1871.

Rasmus Jørgensen m.f.p. Maren Rasmusdatter.

Til vitterlighed om oplæsning, vedtagelse og underskrifter, sælgerens med ført pen. M.Grønlund, Ra....

Da ingen skatterestancer påhviler foran meldte afhændede ejendom Matt. nr 10 b af Skovlunde, af hvilket årlige Jordebogsafgifter iberegnet jagtafgift andrager 4 Rdl. 39 Skilling og da Recognition til Statskassen a 1 Rdl. pr. tønde Hartkorn, er indbetalt med 2 Rdl. 19 Skj. vides herfra intet at erindre mod nærværende skjødes tinglysning.

Kjøbenhavns Amtsstue den 30. Oktober 1871.

Guldenitøne.

De i part 2 anmeldte 6 stk obligationer ere - behørigt stemplede - tinglyste hermed.



ANE NR.	GENERATION		ANE NR.
26	5		27
<b>NAVN:</b> <u>Ole Jensen</u>		<b>NAVN:</b> <u>Dorthe Larsdatter</u>	
<b>FØDT/DØBT (dato, årstal, sogn):</b> f.3/6, dbt 12/6 1803 i Vallensbæk		<b>FØDT/DØBT (dato, årstal, sogn):</b> dbt. 14/9 1807 i Brøndbyvester	
<b>Faddere:</b> Madam Schouboe bar barnet, Kirsten Olsdatter fra Hvidovre. Gmd.Cort Knudsen, Hans Nielsen og Husmd. Hans Peitersen alle af Byen.		<b>Faddere:</b> Provstinde Hammond, Pigen Maren Magdalene, Hmd.Anders Nielsen, Hmd.Peder Jacobsen, Gmd. Unge Hans Pedersen.	
<b>KONFIRMERET (dato, årstal, sogn):</b> 29/3 1818 i Vallensbæk, 14 3/4 år		<b>KONFIRMERET (dato, årstal, sogn):</b> 1822, i Brøndbyvester sogn, 14½ år.	
<b>VACCINERET (år, dato, af hvem):</b> 21/3 1808 Exam.Kirurg D.Evert.		<b>VACCINERET (år, dato, af hvem):</b> ?	
<b>VIET (dato, årstal, sogn):</b> 22.November 1831 i Brøndbyvester kirke.			
<b>Bopæl, alder, erhverv (ved vielsen):</b> Br.Vester, 28 år, (Ungkarl)		<b>Bopæl, alder, erhverv (ved vielsen):</b> Br.Vester, 24 år, (Pige)	
<b>Forlovere:</b> Smed Hans Nielsen og Husmand Lars Jensen, begge af sognet.			
<b>BØRN (født/døbt, årstal, sogn):</b>			
1. Ellen f. 1832 22/2 i Brøndbyvester. Konfirm.1846.			
2. Ane Marie f. 1834 9/3 do Død 28/4 1839,5 år.			
3. Kirsten f. 1836 18/11 do Konfirm.1851			
4. <u>Ane Marie</u> f. 1840 16/6 do do 1855.			
5. Lars f. 1843 18/6 do do 1857			
6. Jens f. 1849 16/8 do do 1864.			
<b>DØD/BEGRAVET (dato, årstal, sogn):</b> Død 24/10, begr.31/10 1869 i Br.V.		<b>DØD/BEGRAVET (dato, årstal, sogn):</b> Død 19/9, begr.25/9 1888 i Br.v.	
<b>Alder, dødsårsag m.v.:</b> 66 år, død hjemme		<b>Alder, dødsårsag m.v.:</b> 81 år	
<b>Skifte:</b> Københavns amts søndre birk I 27/10 1869 fol 193		<b>Skifte:</b> Dødsanmeldelsesprotokol Kbh.Amt søndre birk 1888-97, Nr 103.	
<b>SUPPLERENDE OPLYSNINGER OG KILDEHENVISNINGER:</b> Ole Jensen, der var søn af gårdejer Jens Peitersen i Vallensbæk, blev tjenestekarl i Brøndbyvester og efter ægteskab med Dorthe Larsdatter Husmand og daglejer (Arbejdsmand) i Brøndbyvester. Han fik skøde på svigerfaderen Lars Jensens hus på 6 fag med 831 m <sup>2</sup> grund 31/1 1838. Ejendommen matr.nr.48 i Brøndbyvester by, deltes 1862 i 48a og 48b. Svigersønnen Peder Haagensen fik 48 b, og efter Ole Jensens død 1869 fik hans søn Skomager Jens Olsen skøde på matr.nr.48a.			

Jens Larsen hmd. Brøndbyvester \*1723 +1784  
 1. ~ 26/12 1762 Brøndbyvester  
 Kirsten Christensdatter \*1739 +1771  
 2. ~ 5/3 1772 Glostrup  
 Mette Christensdatter \*1749 +1808  
 datter af hmd. Christen Jensen og  
 Ane Kirstine Frederiksdtr., Glostrup

Lars Jensen \*1763 +1840 Isak Jensen Ole Jensen Birthe \*1769 Kirsten Jensdtr. Maria Karen  
 hmd. Brøndbyvester \*1764 Birthe \*1771 \*1773 Jensdtr. \*1776  
 ~ 25/2 1790 Maren \*1779 \*1782  
 Karen Johannesdatter  
 \*1763 Herstedvester +1845

Johannes Larsen Jens \*1796 Jens Larsen \*1798 Kirsten Larsdatter Dorte Larsdatter  
 snedker Smørum \*1792 stolemager Slagelse \*1802 +1862 \*1807 +1888  
 ~ Juliane Laura ~ 8/1 1823 Br.v. ~ 22/11 1831 Brøndbyv.  
 Marie Nielsdatter Gjermann Jens Larsen Ole Jensen \*1803 +1869  
 + 1804 København hmd. Ll.Fuglede hmd. Brøndbyvester

Ellen Olsdatter Kirsten Olsdatter Ane Marie Olsdatter Lars Olsen Jens Olsen  
 \*1832 +Kbhvn \*1836 \*1840 \*1843 \*1849  
 ~ Peder Haagensen ~ 4/10 1867 Br.V. skomager Kbhvn  
 hmd. Brøndbyvester Jens Rasmussen  
 \*1829 +1884 hjulmand Herlev  
 søn af Haagen Pedersen \*1841 Skovlunde  
 og Ane Margrethe  
 Andersdatter

Ane 26 Ole JENSEN, Husmand og Daglejer i Brøndbyvester by,  
 \* 3/6, dbt. 12/6 1803 i Vallensbæk, +24/10 1869 Br.V.  
 Ane 27 DORTHE LARSDATTER,  
 \* dbt. 14/9 1807 i Brøndbyvester, +19/9 1888 Br.V.

Ole er søn af Gårdejer Jens Peitersen i Vallensbæk og hustru Ellen Poulsdatter.  
 Dorthe er datter af Husmand i Brøndbyvester Lars Jensen og hustru Karen Johannesdatter.

De er forældre til ane nr.13, Ane Marie Olsen.

De bliver gift i Brøndbyvester Kirke,  
 hvor vi i kirkebogen 1816-51 læser:

”1831. Viet den 22. November 1831  
 i Kirken:  
 Ungkarl Ole Jensen, 28 Aar, af Sognet,  
 Pigen Dorthe Larsdatter, 24 Aar af Sognet.

Forlovare:  
 Smed Hans Nielsen og Huusmand  
 Lars Jensen, begge af Sognet.”

-----  
 De får, som det fremgår af  
 ”Generationsbladet” på forrige side  
 6 børn. Det første 3 mdr. efter vielsen;  
 men det var vel heller ikke den gang  
 ualmindeligt !

Barn nr.4 Ane Marie bliver vor ane.

-----  
 Brøndbyvester kirke, hvor de blev viet,  
 hvor børnene blev døbt,  
 og hvor Ole og Dorthe blev begravet.

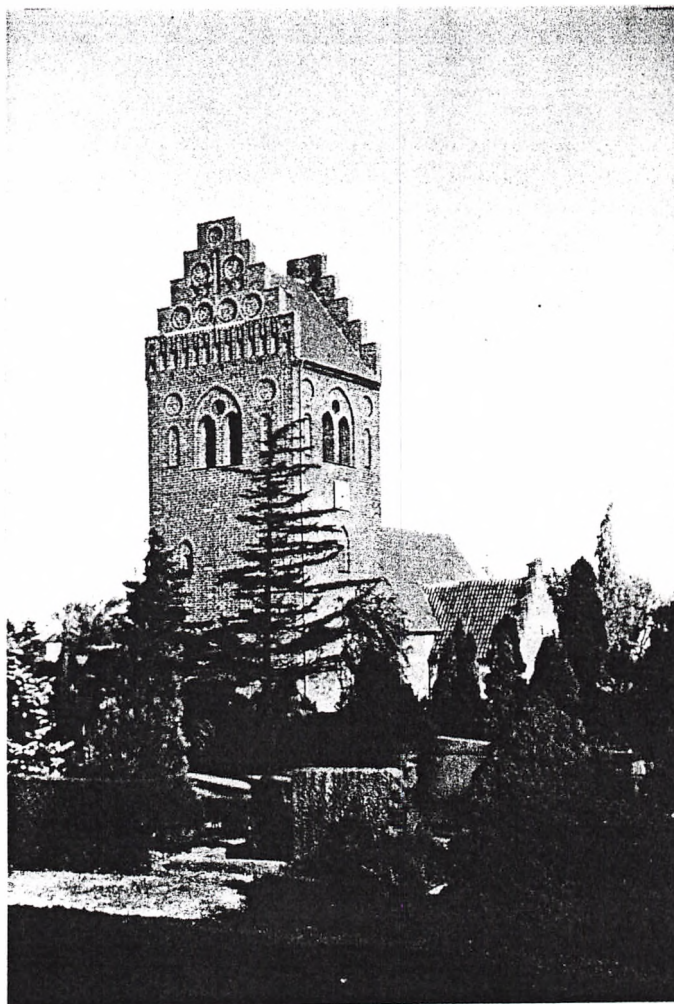

Om Ane Maries fødsel og dåb, ses i kirkebogen: Fødte Quindekjøn.

”1840. født 16. Juni, døbt i Kirken d.9. August ANE MARIE OLSDATTER

Forældre: Huusmd. Ole Jensen og Hustru Dothe Larsdatter,

Faddere : Gaardm. Ole Larsen, Søren Andersen og Jens Olsen, Boelsmand. Baaren af Gmd. Anders Nielsens  
 Hustru og derhos stod Pigen Mette Hansdatter, alle af Brøndbyvester.”

Ane Marie konfirmeres i Brøndbyvester 1855, og her står i kirkebogen:

”ANE MARIE OLSEN født 16/6 1840, døbt d.9/8, Forældre: Husm. Ole Jensen og Hustru Dorthe Larsen  
 af Brøndbyvester. Kundskab: God, Opførsel: Meget god, Vaccineret 25. Aug. 1840 af Biber.”

Ane Marie bliver så 12 år senere, d.4. okt. 1867, gift med vor ane nr.12 Karetmager Jens Rasmussen .  
 Da var deres første barn Peder (ane 6) knap 2 år gl; men faderen var Jens Rasmussen. Hvordan de mødtes  
 og hvordan forhistorien var, står hen i det uvisse.

Ane 26 & 27, fortsat:

I tiden mellem konfirmationen og giftermålet må Ane Marie have tjent forskellige steder, idet vi i Brøndbyvester kirkebogs af- og tilgangslister kan læse:

1856	30/4	Ane Marie Olsen,	16 Aar, hos Gmd.Lars Sørensen, bortrejst til Glostrup.
1859	8/4	"	19 Aar hos Gmd. Lars Jensen, kommet fra Smørumnedre.
1863	31/7 (3/8 ?)	"	23 Aar, afgaaet til København.
1865	24/11	"	25 Aar, tilgaaet fra Gjentofte.
1866	6/1	"	25 Aar, afgaaet til Kjøbenhavn.

Om Ole Jensens og Dorthe Larsdatters øvrige børn (Nr.2, den "første Ane Marie" døde 1839) har vi:

Ellen er tj.pige forskellige steder. Hun bliver ikke gift og bor 1870 i Mikkel Bryggersgade i København.

Kirsten bliver nov.1855 gift med Peder Haagensen. De får 8 børn og bor i et hus købt af hendes fader Ole Jensen (nabogrund). Peder Haagensen dør 1884, 54 år gl og Kirsten dør 8/2 1892 af Brystsyge, 55 år gl. De blev ikke gamle de to.

Lars ses flyttet til Slagelse 1857, 14 år gl. og endelig

Jens der 1864, 15 år gl. rejser til København. I folketællingen 1870 står han hos skomagermester Niels Ingemann i St.Kongensgade, som svend og er da 20 år gl. og ugift.

I okt.1869 anmelder han sin faders død for skifteretten. Han er da skomagervend i København.

Han får nu skøde på forældrenes hus matr.nr.48a i Brøndbyvester og står som Skomager.

I folketællingerne 1834 til 1880 kan vi følge Ole Jensen og Dorthe; men at skrive dem alle her bliver for omfattende. Her dog 1834, 1840, 1845 og 1880.

Men først i et "Generalmandtal i Brøndbyvester Sogn" 1825: Hos Gårdmand,enkemand Anders Nielsen 8 tjenestefolk, deriblandt "Karl, Ole Jensen 22 Aar, født i Vallensbæk".

Folketælling 1834 Brøndbyvester sogn, Brøndbyvester by, et hus.

<u>Ole Jensen</u>	31 år	givte	Huus og Arbejdsmand.
Dorthe Larsdatter	27 "	"	Hans Kone
Ellen Olsdatter	3 "	ugift	Deres Datter
<u>Lars Jensen</u>	71 "	givte	Husmoderens Forældre.
<u>Karen Johannesdatter</u>	71 "	"	

Do. 1840 Et Huus uden Jord.

Ole Jensen	37 år	givte	Arbejdsmand
Dorthe Larsdatter	33 "	"	Hans Kone
Ellen Olsdatter	8 "	ugift	Deres barn
Kirsten Olsdatter	4 "	"	do
Lars Jensen	77 "	givte	Aftægtshuusfolk og Fattiglemmer
Karen Johannesdatter	77 "	"	Hans kone.

Fra Kbh.Amt Søndre Birks Skifteprotokol har vi Ole Jensens underskrift 29.okt 1840, da han anmeldte sin svigerfader

Lars Jensens død .....>

Do. 1845 Huus.

Ole Jensen	43 år	gift	f.Vallensbæk sogn, Kbh.Amt, Husmand & Daglejer.
Dorthe Larsen	38 "	"	Her fra Sognet, Hans Kone.
Ellen Olsen	13 "	ugift	"
Kirsten Olsen	9 "	"	"
<u>Ane Marie Olsen</u>	5 "	"	" Deres Børn
Lars Olsen	2 "	"	"
<u>Karen Johansen</u>	81 "	Enke,	f.Herstedvester Sogn, Kbh.Amt, Aftægtskone.

Do. 1880 1 Huus.

Dorthe Jensen f.Larsen Kv. 72 Aar, Enke, f.her i Sognet.

Ane 26-27, fortsat:

OLE JENSEN døde 1869, og Brøndbyvester kirkebog beretter i al sin enkelhed:

”Ole Jensen død 24.oktober 1869, begravet 31.oktober 1869,Husmand,66 Aar”.

Mon han anede sin forestående død eller var det blot tilfældighederne, var han svag og måske syg ? for 3 uger før døden kom til ham, overdrog han sit (og Dorthes) hus til sønnen, Skomager Jens Olsen.

I Kbh.Amts Skøde og Panteprotokol er indført om adkomst for Jens Olsen:

”Da jeg underskrevne efter samraad med mine andre Børn og Svigerbørn er bleven enig med dem om at overdrage det mig tilhørende His med tilliggende til min Søn Skomager Jens Olsen og han er villig dertil, saa bekræftes denne Overdragelse ved min Underskrift i medundertegnede Vitterlighedsvidners overværelse og paa de vilkaar, at han samtidig overtager den paa Huset hvilende Gjæld samt derpaa hvilende Skatter og Byrder, sørger for mit og min Kones Ophold, saavidt vi ikke selv ere i Stand dertil, tilsteder os Beboelse af Huset enten sammen med mig eller i en dertil indrettet Stue og forskaffer os det nødvendige Ildebrændsel”.  
Brøndbyvester d.3.Oktober 1869”.

OLE JENSEN m.f.p.

I Dødsanmeldesesprotokollen er så 27.okt.1869 indført, at Skomagervend Jens Olsen anmelder af afdøde Husmand Ole Jensen, 66 ¼ år gl. af Brøndbyvester er død hjemme d,24.d.md.

Arvingerne er afdødes Hustru Dorthea Larsdatter, 62 år gl, en datter Ellen Olsdatter 38 år gl, Mikkelplybryggersgade no.8, Kirsten Olsdatter 32 år gl, hjemme, gift med Husmand Peder Haagensen, Ane Marie Olsdatter 29 år gl, i Herløv, gift med Hjulmand Jens Rasmussen, og en søn, anmelderen 20 år gl. Enken ønsker at forblive hensiddende i uskiftet bo med de myndige børn samtykke.

I Skifteprotokollen står stort set det samme.

Dorthe lever så 19 år som enke til 1888. I Brøndbyvester kirkebog er under Døde Quindkjøn 1888, indført: Dorthe f.Larsen død 19.september 1888, begravet 25.september 1888, Afd.Husejer Ole Jensens Enke, 81 År”

I Dødsanmeldesesprotokollen står, at dødsfaldet 19.sept. er anmeldt 20.sept., og at hun intet efterlader sig.

-----  
Ole Jensen overtog sit hus i 1838 efter sin svigerfader Lars Jensen, det var matr.nr.48 i Brøndbyvester, og grunden var på 831 kv.m.

Ejere:

1. Fra	22/2	1792	<u>Lars Jensen</u> .
2. ”	31/1	1838	<u>Ole Jensen</u> (Lars Jensens svigersøn)
	21/5	1862	frastykkes matr,nr.48b til Ole Jensens svigersøn Peder Haagensen g.m.Kirsten Olsdatter. 48b = ¾ alb. = 203 kv.m.
	10/7	1889	Adkomst matr.nr.48b for Peder Haagensen Enke Kirsten Olsdatter.
	29/6	1892	Matr.nr.48b: Thomas Pedersen (er Kirsten Olsdatters svigersøn).
3. Fra	3/10	1869	Matr.nr.48a: Skomager Jens Olsen )Ole Jensens søn)
4. ”	22/12	1897	Matr.nr.48 c, 98 kv.m frasolgt til Skomager Peder Christensen
5. ”	18/9	1923	Karen Sofie Hansen, f.Pedersen.
6. ”	22/5	1937	Eigil Haagen Pedersen, tillige 48b.

og i 1938 er nr.48b udgået og lagt under 48a. Matr.48c udgået og lagt under matr.nr.50 (indkørsel til 50).

På de næste, og sidste, 2 sider har vi afskrifter af Skøderegister, Skødeprotokol og Matriklen samt bykort over Brøndbyvester.



Ole Jensen's hus i Brøndbyvester.

Skøderegister. Kbh. Amt Søndre Birk 1705 - 1857.

Ole Jensen Skøde paa et Huus med Gaard og Hauge i Brøndbyvester.  
Skøde 31/1 1838.

Realregister. Kbh. Amt Søndre Birk 1853 - 56.

Matr.nr 48. 2½ Alb.

Skøde læst 31.januar 1838 fra Lars Jensen til Ole Jensen. Yu 83  
Fol 468.

Skøde- og Panteprotokol, Kbh.Amt Søndre Birk 8/3 1837 - 7/3 1838:  
Side 468. Skjøde Nr 3 /1838. S B 87 L /1838 31.januar.

Skjøde: Lars Jensen Huusmand i Brøndbyvester Sogn og Bye paa  
Kjøbenhavns Amt tilstaar hermed at have solgt og afhændet .....  
Skjøde fra mig og min ... til min Svigersøn Ole Jensen, det mig  
ifølge .... dateret 22. Febr. 1792 tilhørende mig i Brøndbyvester  
By beliggende Huus paa 6 Fag ...  
imod at han forpligtige sig til ... hustru Karen Johannesdatter  
kommer at yde os huuslye..... (herefter aftægtsbetingelser)  
Købesum 150 Rdl. 8 Skj.

Tilføjet: Matr.nr 48.

Matriklen af 1844: Side 163.  
Matr.nr 48, Lars Jensen, Ny Matr.Hartk. 2½Alb.

Sogneprotokol (Matrikeldirektoratet)

Brøndbyvester Sogn, Brøndbyvester By. Matr.nr. 48. Ejer Lars Jensen  
Huusplads med Hauge 2110 Kv.Alen. Hartkorn 2½ Album.  
(= 831 m<sup>2</sup>)

Skitse efter Matrikelkort rettet sidst 1956:

Udskiftningskortet Brøndbyvester 1780:

Matr. nr. 48 = 2040 Kv.Alen

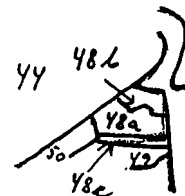

Brandforsikringsprotokol, Smørum Herred, Brøndbyvester By.

Side 281. Fors.nr. 98. Ole Jensens hus No i Tax Protokol  
1535.

a) Huset 320  
b) Brøndkarm 10 330 RBDL

Kort over Brøndbyvester by, Opmålt 1780.  
Kortet er fra 1856.

OLE JENSEN: 5.  
Matr.nr.48.

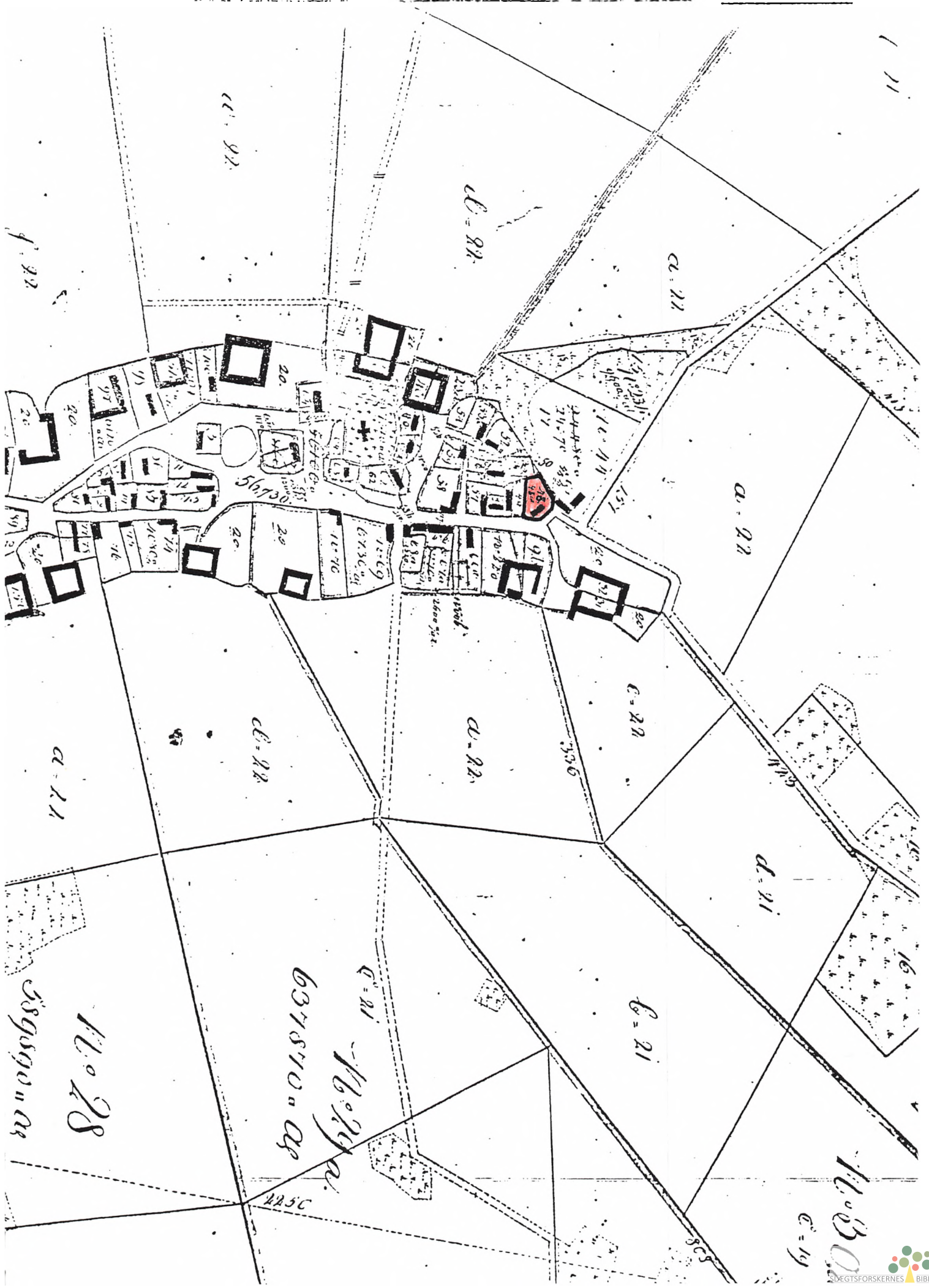



ANE NR. 48	GENERATION 6	ANE NR. 49
NAVN: <u>Jørgen Olsen</u>	NAVN: <u>Dorthe Jensdatter</u>	
FØDT/DØBT (dato, årstal, sogn): o. 1781 i Ballerup	FØDT/DØBT (dato, årstal, sogn): Dbt 18.marts 1787 i Gladsakse	
Faddere:	Faddere: -	
KONFIRMERET (dato, årstal, sogn):	KONFIRMERET (dato, årstal, sogn):	
VACCINERET (år, dato, af hvem):	VACCINERET (år, dato, af hvem):	
VIET (dato, årstal, sogn): 11. august 1806 i Ballerup sogn, Smørum herred, Københavns amt.		
Bopæl, alder, erhverv (ved vielsen): Skovlunde, 25 år, Gårdmandssøn	Bopæl, alder, erhverv (ved vielsen): Skovlunde, 19 år	
Forlovere: <u>Rasmus Nielsen og Ole Thomsen</u>		
BØRN (født/døbt, årstal, sogn):		
Christen	dbt 1806 7/12	i Gladsakse sogn, Mørkhøj by.
Jens	" 1808 2/10	i Ballerup sogn, Skovlunde by.f.28/9
Mette	" 1811 17/2	i do do
<u>Rasmus</u>	" 1813 24/1	i do <u>Ane nr 24</u> do
Lisbeth	" 1814 25/9	i do do
Niels	" 1816 17/11	i do do
Kirsten	" 1818 1/11	i do do f.24/9
Peder	" 1820 12/11	i do do f. 2/9
Ane	" 1823 27/4	i do do f.20/3
Maren	" 1826 21/5	i do do f.12/3
Dødfødt dreng	1828 f.13.april.	do do
DØD/BEGRAVET (dato, årstal, sogn): 17/2 1838, Skovlunde, Ballerup S.	DØD/BEGRAVET (dato, årstal, sogn): Død 28.okt.1866, Skovlunde, Ballerup	
Alder, dødsårsag m.v.: 57 år	Alder, dødsårsag m.v.: 79½ år	
Skifte: Kbh amt 10/11 1838 fol 189	Skifte: 7/2 1767 & Kbh.amt nordre Birk 30/10 1866	
SUPPLERENDE OPLYSNINGER OG KILDEHENVISNINGER: <u>Jørgen Olsen</u> , søn af husmand og hjulmand i Ballerup, <u>Ole Thomsen</u> , blev opdraget hos sin moster og hendes mand på "Ellekildegaard", Matr.nr.10 i Skovlunde. Allerede som 9-årig ses han at have opholdt sig i Skovlunde. 1810 fik han skøde på gården (Plejeforældrene var barnløse) HTK 6-4-0-0. Sønnen Niels overtager gården 1845.		

Ballerup: Ryttergård nr 5, Htk:7-5-0-1.

194. Jørgen Nielsen ~ Gjertrud Sørensdatte, 195.

+1751-61

+1751 Ballerup by.

Børn:

f.o.1735 Kirsten ~ 1.Hans Larsen, Skovlunde & 2.Poul Christophersen (Ane nr 100)

f.o.1739 Elisabeth ~ 1.Niels Christophersen & 2.1783 Rasmus Nielsen, Gård 10, Skovlunde.

f.o.1744 Mette (Ane nr 97) ~ Ole Thomesen (Ane nr 96)

Mørkhøj: Husmand

196. Svend Jensen ~ Ellen Madsdatter, 197.

f.o:1710  
+1771-75

f.1713-15  
+ 1787-1801

o.1740 Jens (Ane 98)

Ballerup: Husmand og Hjulmand

96. Ole Thomesen ~ 1. Mette Jørensdatte, 97.

f.o.1745  
+ 21/9 1823

f.o.1744 +1787-91  
2. Bodil Eriksdatte

Børn:

1.ægtesk. f.o.1775 Karen  
" f.o.1780 Jørgen (Ane nr 48)  
2.ægtesk. f.o.1792 Mette  
" f.o.1794 Elisabeth

Mørkhøj: Husmand.

98. Jens Svendsen ~ 1. Dorthe Nielsdatte

f.o.1740  
+1806-14

+ før 1786  
2. Mette Nielsdatte, Ane 99.

Børn:

1777 Maren  
1781 Niels +?  
1785 Niels +?  
1787 Dorthe (Ane nr 49)  
1791 Niels

f.o.1748  
+ 18/12 1814

Skovlunde: Matr.10, "Ellekildegård".

48. Jørgen Olsen ~ 11/8 1806 Dorthe Jensdatte, 49.

f.o.1781 Ballerup by  
+ 17/2 1838 Skovlunde

f.1787 i Mørkhøj  
+ 28/10 1866 Skovlunde

Børn:

1806 Christen  
1808 Jens  
1811 Mette  
1813 Rasmus (Ane nr 24)  
1814 Lisbeth  
1816 Niels  
1818 Kirsten  
1820 Peder  
1823 Ane  
1826 Maren  
1828 Dødfødt dreng

Skovlunde, Matr.10b.

24. Rasmus Jørgensen ~ Ane Christensdatte,  
25.

Børn: 9 børn, heraf no 4, Jens f.1841  
Ane nr 12

Brøndbyvester

Herlev & København: Karetmager

12. Jens Rasmussen ~ 4/10 1867 Br.Vester, Ane Marie Olsen, 13.

f.1/11 1841 Skovlunde  
+ 25/8 1921 St.Stefan, Kbh.

f.16/6 1841 Br.Vester.  
+ 24/2 1877 St.Stefan, Kbh.

Børn:

1865 Peder (Ane nr 6)  
1868 Christen Christian  
1870 Ane Marie Dorthea  
1872 Rasmus Oluf  
1875 Margrethe Kirstine

~ 2.gang Adolphine Hansine Hansen  
f.1839 Odense,  
+ 18/3 1924, St.Stefan, Kbh.

Virestad, Sverige

København: Forgylder.

6. Peder Jensen ~ 14/2 1890 Signild Carlsdotte Fuhr, 7.

+1952

f.12/2 1863 Virestad, + 6/10 1893  
Kbhvn.

Børn:

1890 Karla Rasmine Christine  
+ 1891  
1890 Anna Marie Olivia (Ane 3)

~ 2.gang Petra Leonora Hansen.  
f.1867 +1939

Børn: 1892 Hans Harald  
1894 Uranie Sofie  
1896 Viola Eleonora  
1899 Meta Marie Johana

København: Smed/Montør.

2. Kaj Louis Petersen ~ 1925 Anna Marie Olivia Jensen, 3.

f.1/1 1885 Ballerup  
+ 11/7 1971 Kbhvn.

f.20/6 1890 København  
+ 29/12 1970 "

Børn:

1927 Holger (Proband), Skibsfører ~ 1950 Tove Risom Petersen (Børn: 1951 Jens-Erik, 1955 Susanne)  
1929 Inger ~ 1954 Jens Kirstein Olesen. (Børn: 1956 Klavs, 1959 Mette, 1964 Anne Marie)

Ane 48 JØRGEN OLSEN, Gårdejer i Skovlunde, \*o.1781 i Ballerup, + 17/2 1838 i Skovlunde.

Ane 49 DORTHE JENSDATTER, \*18/3 1787 i Gladsaxe, + 18/10 1866 Skovlunde.

Forældre til ane nr.24 Rasmus Jørgensen senere gårdejer i Skovlunde.

Jørgens forældre er Husmand og Hjulmand i Ballerup, Ole Thomsen og hustru Mette Jørgensdatter.  
Dorthe er datter af Husmand i Mørkhøj by, Gladsaxe sogn, Jens Svendsen og hustru Mette Svendsdatter.

Jørgen Olsens nøjagtige fødselsdato kan ikke findes, da Ballerup kirkebog først eksisterer fra 1801. De foregående kirkebøger gik tabt da en påsat brand ødelagde Ballerup præstegård år 1800.

Han blev fra 9-års alderen opdraget hos sin moster og hendes mand på "Ellekildegaard" i Skovlunde i Ballerup sogn, og overtog gården efter dem i 1810. De var selv barnløse.

I lægdsrullerne, som jo blev påbegyndt efter Stavnsbåndets ophævelse, har vi: 1791 nr.107 Ole Tomsen Jørgen f.Ballerup, 9 år, oph.Skovlunde, og videre hvert 3.år. I 1799 er han 17 år og 62½ tomme høj (det er kun 163 cm, så han har været lille). Han står som soldat 1803 NLR, som vel står for Norde Sjællandske Landeværnsregiment.

I 1809, hvor hans alder opgives til 26 år, er tilføjet: Gaardmand Htk.6-4-0-0, Skiøde 18.Jan.1810.

Som gårdmand var han fritaget som soldat og i rullen 1811 står da også :Udtient.

Jørgen og Dorthe blev gift i Ballerup kirke i 1806. Kirkebogen 1801-30 fortæller os på side 307 :  
"Ungkarl JØRGEN OLSEN og Pigen DORTHE JENSDATTER agter at indgaa Ægteskab med hverandre.  
Som Forlovere Rasmus Nielsen og Ole Thomsen, med ført Pen, Ægteviiede den 10.august 1806."

og i Skovlunde Skoledistrikts kirkebog 1797-1811, 1819-20 (ført af kirkesangeren) står:

"Mandagen d.11.august 1806 blev Ungkarl Jørgen Olsen og Pigen Dorthe Jens Datter af Skovlunde ægteviiede".

Her er lidt uoverensstemmelse. 10.aug. er søndag og d.11. er mandag.

4 måneder efter vielsen får de så det første barn af 11, drengen Christen. Han bliver født i Mørkhøj, vel hjemme hos Dorthes forældre. Alle børn overlevede barndommen undtagen det sidste, nr.11, der var dødfødt. Herom fortæller Ballerup Kirkebog" "Gaardmand Jørgen Olsens Kone Dorthe Jens Datter fødte d.13.April et dødt Foster af Mandkjøn. Fuldbaaret Død.....Fødslen let og naturlig omtrent ½ time. Før fødslen mærkedes...og stærke sparkninger af fostret. Det var aldeles dødt, da det kom til verden og de sædvanlige oplivningsmidler saavel pusterør....men alt forgjæves. Moderen har ikke før født nogen døde fostre; men 10 levende Børn. Begravet 20.april".

Ja, det har jo været en sorg for Jørgen og Dorthe; men de kunne da glæde sig over deres 10 levende børn.

Børnenes navne og fødsel fremgår af "Generationsbladet" på forrige side. Nr.4 RASMUS blev så vor ane.

Om hans dåb er indført i Ballerup sogns kirkebog: Døbte:

"1813 Skovlunde. 24.Januari Gaardmand Jørgen Olsen og Hustru Dorthe Jensdatters Søn RASMUS. Baaret af Ane Knudsdatter Gaardmand Niels Andersens Datter, faddere: Johanne Sørensdatter, Niels Andersen, Ole Thomsen, Christoper Nielsen." (Ole Thomsen er jo farfaderen).

RASMUS konfirmeres i Ballerup: "Rasmus Jørgensen konfirmeret l.Søndag efter Paaske 1827, Gmd. Jørgen Olsens Søn i Skovlunde. Karakter: God."

Jørgen Olsen opnår kun at komme med i folketællingen een gang, nemlig 1834. Inden næste tælling 1840 var han død og i denne tælling har hans Enke Dorthe overtaget hans "plads". På grund af englandskrige og statsbankarotten 1813 (og vel andre fortrædeligheder), var der ingen folketællinger mellem 1801 og 1834.

I 1834 havde Danmark en befolkning på 1.231.000 mennesker, hvoraf 976.000 boede på landet.

Ane 48 & 49, fortsat

Folketælling 18/2 1834 Ballerup sogn, Skovlunde Bye.

<u>Jørgen Olsen</u>	58 Aar, gift,	Gaardmand
<u>Dorthe Jensdatter</u>	50 " "	Hans Kone.
Christen Jørgensen	28 "	} Deres børn
<u>Rasmus Jørgensen</u>	25 "	
Peder Jørgensen	14 "	
Kirsten Jørgensdatter	16 "	
Ane Jørgensdatter	12 "	
Maren Jørgensdatter	9 "	samt tj.folk.

Den ældste søn Christen bliver okt. 1836 gift i Ballerup med pigen Kirsten Nielsdatter. Christen får 1836 i lighed med "vor" ane Rasmus et stk land af faderens gård, hvor de så kunne bosætte sig. Christen dør desværre allerede i juli 1838 og enken gifter sig igen.

Men 5 mdr. tidligere er Christens far, Jørgen Olsen, død, og Dorthe bliver enke.

I Ballerup kirkebog 1836-57 ses under Døde Mandkjøn

"1838 Død d.17de Februari, begr. d.24.Februari JØRGEN OLSEN Gmd.i Skovlunde, 57 Aar."

I Kbh.Amt Rytterdistrikts Skifteprotokol er dels anmeldt dødsfaldet, dels skiftebehandling,

I protokollen er indført, at i År 1838 den 12.nov. blev i vidners overværelse foretaget skifte i boet efter afdøde Gårdmand Jørgen Olsen i Skovlunde og at stervboenken Dorthe Jensdatter mødte med laugværge. De fremlagde en præsteattest ifølge hvilken den afdødes arvinger er følgende med hende sammenavlede børn, nemlig:

1. En søn JENS JØRGENSEN, f.18.sept.1808, tjener i Hvessinge.
2. En datter METTE JØRGENSEDATTER, f.10.febr.1811, ugift, hjemme,
3. En søn RASMUS JØRGENSEN Jordbruger i Skovlunde, f.24/1 1813,
4. En datter ELISABETH JØRGENSEDATTER, f.25.sept.1814, ugift, hjemme.
5. En søn NIELS JØRGENSEN, f.19.nov.1816, hjemme,
6. En datter KIRSTEN JØRGENSEDATTER, f.24.sept. 1818,
7. En søn PEDER JØEGENSEN f. 2.sept. 1820,
8. En datter ANE JØRGENSEDATTER f.20.marts 1823,
9. En datter MAREN JØRGENSEDATTER f.12.marts 1826.

endvidere efterlader den afdøde sig:

10. En søn CHRISTEN JØRGENSEN, 32 år f.i.Skovlunde; men han er død uden at efterlade sig børn.

Sønnen Christen Jørgensen og RASMUS JØRGENSEN har allerede modtaget deres fædrene og mødrene arv.

Sønnerne Jens, Rasmus, Niels og Peder Jørgensen var personligt tilstede.

Det fremgår også, at der er læst skøde 28/2 1810 på en gård i Skovlunde med jorder hartkorn 5-0-1-2 ansat til 2000 Rdl, og besætning, ind- og udbo ansat til 553 Rdl.16 sk.....ialt 2553 Rdl 16 Skilling.

Begravelsen kostede 100 Rdl og skiftet 67 Rdl.10 Sk. "vores" enke Dorthe fordrede til sin egen begravelse 100 Rdl. som hendes mand. I behold var derefter 1824 Rdl 89 Sk.,hvoraf enkens boeslod er 912 Rdl 41½ Sk Børnene får så resten, sønnerne får hver 168 Rdl. og døtrene hver det halve 84 Rdl.

Herefter har arvingerne skrevet under, bl.a. RASMUS JØRGENSEN således

*Rasmus Jørgensen*

Nu sidder så Dorthe på gården, og i folketællingen 1840 står Dorthe Jensdatter Enke 55 år, Gårdejer, og 3 børn, Niels 24 år, Mette 29 år og Maren 14 år, samt 2 tj.folk.

Ane 48-49, fortsat.

31. januar 1845 bliver så sønnen Niels, der jo er hjemme på gården, gift i Herstedøster kirke med gårdmandsdatter Dorthe Jørgensdatter, 26 år gl. Han er da benævnt Gårdmand. En af forloverne er hans bror, "vor" ane Rasmus Jørgensen.

Niels får skøde på sin mors gård 2. juli 1845; men allerede i folketællingen 1. febr. 1845 står han som gårdmand og moderen som "aftægtskone".

Folketælling 1845 Ballerup sogn, Skovlunde by:

Niels Jørgensen 28 år, gift, f.i. Skovlunde, Gaardmand

Dorthea Jørgensen 26 år, " f.i. Herstedøster, hans Kone.

Dorthea Jensdatter 59 år, Enke, f.i. Gladsakse, Aftægtskone.

Mette Jørgensen 34 år, ugift, f.i. Skovlunde Tj.folk

Niels Pedersen 22 " " f.i. Herstedøster. "

I folketællingen 1850 er Niels stadig gårdmand (det er han til dec. 1871), Dorthe fra Herstedøster er hans kone og de har nu 2 små børn, Jørgen på 3 år, vel opkaldt efter sin afdøde farfar, og Christen på kun et år. Dorthe Jensdatter nu 65 år står som aftægtskone.

I næste folketælling 1855 er Dorthe flyttet og bor nu hos sønnen Rasmus (ane 24). Hun er 71 år.

Rasmus har jo en lille gård matr.nr. 10b, et stykke af forældrenes jordlod.

1860 er hun flyttet tilbage til sønnen Niels på familiens "hovedgård", er 74 og står som husbondens moder og aftægtskone. Her bor hun sammen med nu 6 børnebørn der er fra 13 til 1 år gamle.

1 år og 9 mdr. senere er deres farmor så død. Til skifteretten i Københavns Nordre Birk anmelder Niels dødsfaldet og febr. 1867 meddeler....afdødes søn Gaardeier Niels Jørgensen af Skovlunde at afdøde der nød aftægt for ham, og intet har efterladt til gjenstand for skifte.....

I Ballerup kirkebog indfører præsten under "Døde Quindekjøn":

1866 DORTHEA JENSDATTER død 28. okt. 1866, begravet 5. nov. 1866, 79 ¼ år. Enke efter Gaardmand i Skovlunde Jørgen Olsen.

-----  
Om gården "Ellekildegaard", matr.nr. 10 i Skovlunde har vi en del oplysninger på de næste sider.

Her er en liste over ejerne, lidt om da Jørgen Olsen overtager gården fra Rasmus Nielsen og et matrikelkort fra ca. 1850 over Skovlunde. Men først herunder Skovlunde by efter udskiftningskortet fra 1786.

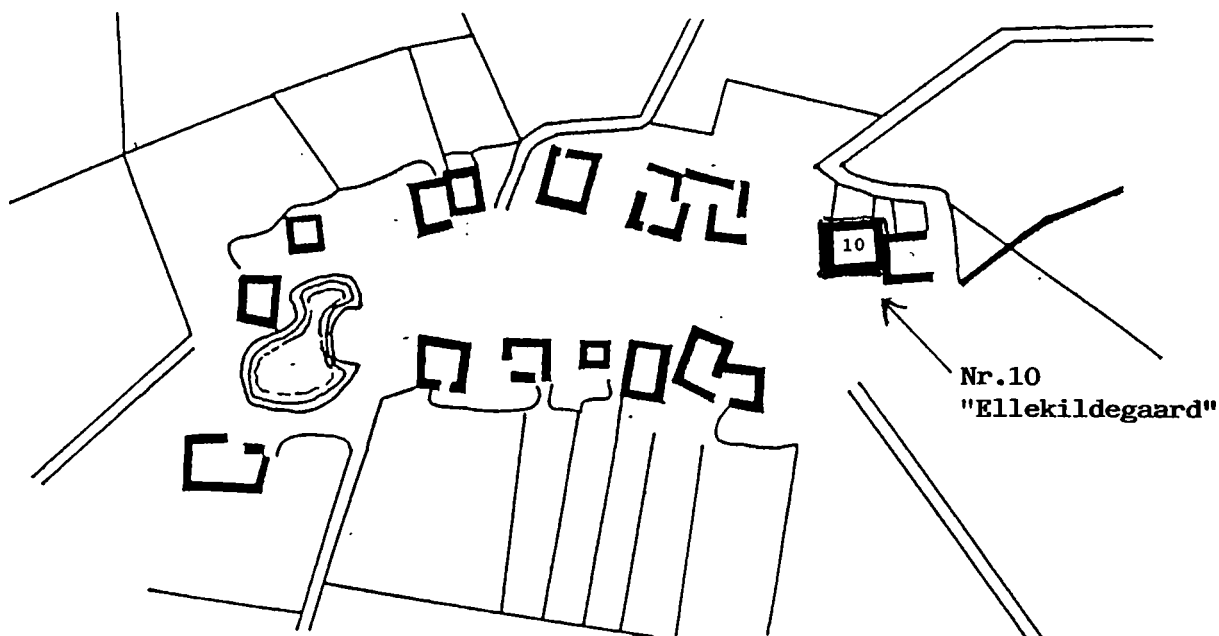

JØRGEN OLSENS GÅRD I SKOVLUNDE. Matr.nr.10Oversigt over ejere.

Første ejer (efter Kongen) er Niels Christophersen, der fik fæstebrev på gården 1763 efter Hans Jørgensen der afgav den på grund af alder. Niels Christophersen fik sammen med de øvrige fæstere i Kbh.Amts Rytterdistrikt Skøde på gården i 1767, 11.maj.

AMTS RGSK 1763

95 Skovlunde

Niels Christophersen Enkelt Ejer af  
 den for sig selv og sine sønner  
 Jørgen og Rasmus Jørgensen  
 fæstet Gaard, inden N<sup>o</sup> 10. Jørgensen  
 Christen Jørgensen, Bølgangen 30 Skj, Maa  
 delig Klaus, Bølgangen 10 Skj, Jørgen  
 andningen indtager Gaard, som La  
 madst. og Skovden inden for af Jørgen  
 at. og det med Skodet an Rasmus

Gjennem 1767  
 - Lic 9156 06  
 Jørgen Jørgensen  
 Bølgang  
 Landbrug

11. Marts 1767

Ordn.

1. Niels Christophersen (Skøde af Kongen) 11/5 1767 - 24/1 1810.
2. Rasmus Nielsen 24/1 1810 - 28/2 1810.  
(gift med Niels Christophersens enke)
3. Jørgen Olsen 28/2 1810 - 13/1 1836.  
(Søstersøn til Niels Christophersens  
enke).
4. Dorthe Jensdatter (Jørgen Olsens enke) 13/1 1836 - 2/7 1845.  
Matr.nr. 10 a.  
13/1 1836 er 2 Tdr fraselgt til Søn Rasmus Jørgensen, Matr. 10b.  
13/1 1836 er 4 Skj fraselgt til Søn Christen Jørgensen. " . 10c.
5. Niels Jørgensen  
(Jørgen Olsen og Dorthe Jensdatters søn) 2/7 1845 - 20/12 1871.  
Matr.nr. 10 a.
6. Kornhandler Lars Christiansen, Kbh. 20/12 1871 - 3/11 1875.
7. Peter Hansen 3/11 1875 - 7/7 1880.
8. Fhv.Kroforpagter Peder Andersen 7/7 1880 - 13/7 1910.
9. Julius Hansen 13/7 1910 - 2/9 1914.
10. Jens Schiønning 2/9 1914 - 19/6 1918.
11. L. Simonsen 19/6 1918 - 8/1 1919.
12. Aage Schultz ( 219.244 m<sup>2</sup>) 8/1 1919 + 18/11 1919.
13. Herman Nicolaj Oldenburg 18/11 1919 - 30/3 1920.
14. Hans Herløv Hansen 30/3 1920 - 11/9 1923.
15. Edith Jall 11/9 1923 - 7/9 1936.
16. Københavns Kommune 7/9 1936 - 14/8 1961.
17. Ballerup-Måløv Kommune 14/8 1961 -  
En del udstykket 1952-53. 11/1 1978 Matr.nr. 10a, 111.187 m<sup>2</sup>.  
Landbrug.



"Jørgen Olsens"s gaard,fortsat:

SKØDE- og PANTEPROTOKOL 1809-10. Københavns amts Rytterdistrikt.  
Side 661.

Onsdag 24/1 1810. 128/2.

Skjøde for Landsoldat Rasmus Nielsen paa en Gaard i Schoulunde..  
Gaard nr 10....efter Selvejerbonden Niels Christoffersen som  
ved døden er afgangen...Enken Elizabeth Jørgensdatter indgaar  
i nyt Ægteskab MED Rasmus Nielsen.

Skjøde til Ungkarl og Landsoldat Rasmus Nielsen af Herløv....

Side 702, Onsdag 28.Febr.1810.

Underskrevne Rasmus Nielsen Gaardmand i Schoulunde tilstaar  
hermed for ...og efter Overenskomst med min Hustru Elizabeth  
Jørgensdatter som billiger og samtykker at have solgt og afhændet  
fra mig og begge vore Arvinger min hidtil iboende Gaard i Schou  
lunde med tilliggende Jordlod som staar for Hartkorn 6 Tønder,  
4 Skjæpper, samt den med Gaarden værende Besætning og Indbo  
til min Kones Søstersøn JØRGEN OLSEN, som hos os er blevet  
opdraget,for Kjøbesummen 2000 Rbd ....(Herefter bestemmelser  
om Aftægt, bl.a. skal der bygges et hus på 5 Fag "Med alle  
behørige indretninger" til dem). Kjøbesummen udgør ialt 5300Rbd.

FOLKETÆLLING 1/7 1787,, Skovlunde, fol 164.

Rasmus Nielsen	Mand	30 Aar.	Manden i 1.Konen i 2.Ægteskab. Bonde-og Gaardbeoer (Ellekildegård, matr.nr.10)
----------------	------	---------	--

Lisbeth Jørgensdatter,Kone	48 "	} Ugivte, Tjenestefolk.
Balther Rasmussen	35 "	
Bodil Rasmussen	31 "	
Niels Sørensen.	16 "	

FOLKETÆLLING 1/2 1801, Skovlunde, fol 34

Rasmus Nielsen	Husbonde, 45 Aar,	den første i 1. og den
Lisbeth Jørgensdatter	Hans Hst 60 "	sidste i andet Ægteskab Gaardmand.
Peer Hansen	} Tjenestefolk 44 "	Enkemand efter sit 1. Ægteskab.
Maren Peersdatter		

BALLERUP KIRKEBOG , Skovlunde Skoledistrikt 1797-1811.

1810 den 3.Juni (=Søndag) døde Gaardmand Rasmus Nielsen og  
blev begravet Fredagen den 8 dito, gammel 55 Aar og nogle Uger.

BALLERUP KIRKEBOG 1805-1830 Begravede side 411

1810 begravet 8.maj (skal være juni !) Gaardmand Rasmus Nielsen,  
55 Aar.

BALLERUP KIRKEBOG 1814-15,side 416,

1814 1.Nov begravet LISBETH JØRGENS DATTER, Enke efter afdøde  
Garrdmand Rasmus Nielsen, 76 Aar.

"Jørgen Olsen"s gaard, fortsat:

Nye Matrikel 1845 for Ballerup, Smørum, Ledøje. Kbh. Amt Nordre Birk,  
Skovlunde Bye.

Matr.nr.10a. Jørgen Olsens Enke

Gl.Matr. 5 Tdr, 1 Fk, 2 Alb. Ny Matr. 6 Tdr, 1 Skp, 1 1/4 Alb.

Gl. Skat 34 Rbd, 50 Sk.

Sogneprotokol, Ballerup sogn, Skovlunde by (Matrikeldirektoratet)

Matr.nr. 10 Ejer og Bruger: Jørgen Olsen

Nuv.Matr.Hartkorn 7 Tdr, 4 Sk, 1 Fk, 2 Alb.

Gaardsplads med Have 5050 Kv.Alen

Hovedlodder 1.005.160 Kv.Alen, Heri Par(?) til  
Isle Mark 24.120 Kv.Alen og Par til  
Matr.nr.8, 4520 Kv.Alen.

Ialt: 1.010.210 Kv.Alen, svarer til 72  $\frac{2210}{14000}$  Tdr.Land.

Ny Matr. 8 Tdr, 6 Sk, 3 Fk, 0 Alb.

Gaardsplads med Hauge Østlig i Byen og en Lod Østen for Byen.

Brandforsikringsprotokol, Smørum herred 1844-58, Ballerup sogn  
Skovlunde.

Jørgen Olsen's Gaard Matr.nr.10.

Nu Niels Jørgensen, fra nr 25.

Stuehus 1580, øster 250, sønder 720, vester 480, brøndkarm 20,  
Ialt 3050

Brandforsikringsprotokol for Smørum Herred, Ballerup, Kirkeværløse  
og Maaløv Sogne 1858-72  
Skovlunde Mk.

Nr 226, Gaard Matr.nr. 10 a, Niels Jørgensen, nu Lars Christians.

Bindingsværk, Straatag.

Stuebygning 2200

Østre Bygning 720

Søndre do 1050

Vestre Do 600

Brøndkarm 20

Forsikringssum ialt 4590 Rigsdaler.

Kort fra 1850 (ca)

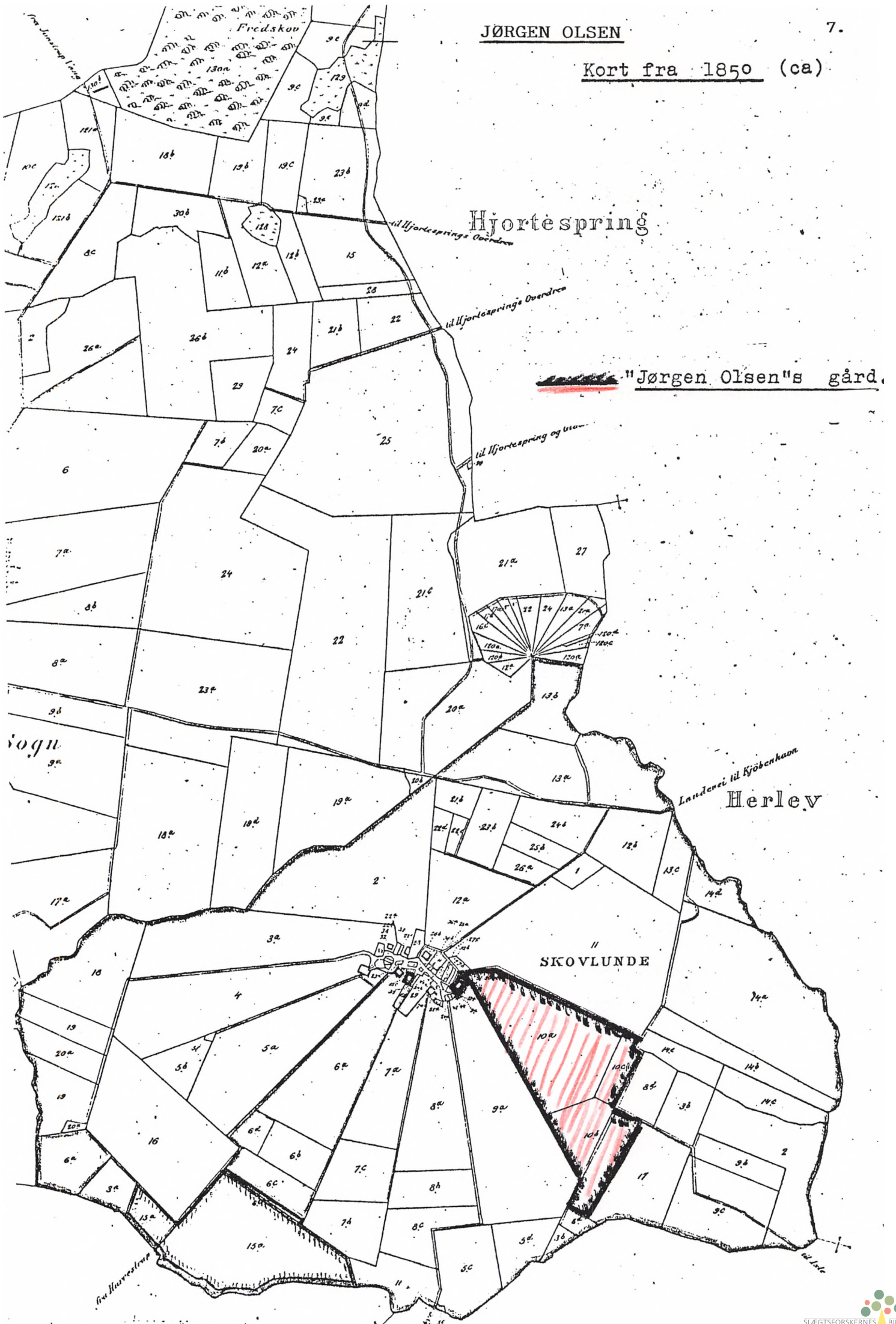

Jørgen Olsen's gård.

SKOVLUNDE

Herlev

ANE NR. 50	GENERATION 6	ANE NR. 51
NAVN: <u>Rasmus Poulsen</u>	NAVN: <u>Ane Christensdatter</u>	
FØDT/DØBT (dato, årstal, sogn): o.1781 i Ballerup,Skovlunde by.	FØDT/DØBT (dato, årstal, sogn): o.1786 i Ballerup,Skovlunde by	
Faddere:	Faddere:	
KONFIRMERET (dato, årstal, sogn):	KONFIRMERET (dato, årstal, sogn): 1.Søndag efter Påske,24/4 1802 16 år. i Ballerup sogn	
VACCINERET (år, dato, af hvem):	VACCINERET (år, dato, af hvem):	
VIET (dato, årstal, sogn): Fredag d. 8.december 1809 i Ballerup sogns kirke.,		
Bopæl, alder, erhverv (ved vielsen): Skovlunde, 28 år,Gårdmandssøn	Bopæl, alder, erhverv (ved vielsen): Skovlunde, 23 år,Gårdmandsdatter	
Forlovere: ingen nævnt		
BØRN (født/døbt, årstal, sogn):		
1. Margrethe dbt 1810 25/3 i Ballerup sogn		
2. Kirsten " 1811 1/9 do		
3. <u>Ane</u> " 1813 28/2 do <u>=Ane nr 25</u>		
4. Bodil " 1814 18/12 do		
5. Maren " 1818 4/10 do		
6. Christen " 1819 29/8 do		
7. Karen " 1821 11/7 do		
8. Abelone " 1824 22/6 do død 1827, 2½ år		
9. Ane Marie " 1826 24/9 do		
DØD/BEGRAVET (dato, årstal, sogn): død 31/7 1849 i Ballerup	DØD/BEGRAVET (dato, årstal, sogn): død 27/2,begr 5/3 1829 Ballerup	
Alder, dødsårsag m.v.: 70 år i kirkebog(snarere 68 år)	Alder, dødsårsag m.v.: 43 år	
Skifte: Kbh.amt nordre birk 1/8 1849	Skifte: Kbh.Amt nordre birk 18/5 1829.	
SUPPLERENDE OPLYSNINGER OG KILDEHENVISNINGER: Fødselsår kun omtrentlige, da tidligste kirkebog er fra omkring 1790. <u>Rasmus Poulsen</u> er søn af <u>Povel Christophersen</u> og <u>Bodil Rasmusdatter</u> på "Kildegård" senere matr.nr.15 i Skovlunde, og købte "Kavsbjerggård" matr.nr.6 i Skovlunde for 2000 Rdl. d.10.jan.1810.Sælgeren var barnløs Gården overtages 1831 af svigersønnen Peder Andersen gift med Bodil (f.1814) og <u>Rasmus Poulsen</u> er aftægtsmand her til sin død 1849. 1831 tilskødes parceller af matr.nr.6 til datter <u>Ane</u> og 2 svigersønner		



Ane 50 RASMUS POULSEN, Gårdejer på "Kavsbjerggaard" i Skovlunde, Ballerup sogn.  
 \*o.1781 i Skovlunde, +31/7 1849 i Skovlunde.  
Ane 51 ANE CHRISTENS DATTER \*o.1786 i Skovlunde, +27/2 1829 i Skovlunde.

Forældre til ane nr.25 Ane Rasmusdatter gift med Gmd.Rasmus Jørgensen i Skovlunde.

Rasmus er søn af gårdmand på "Kildegaard" i Skovlunde, Poul Christophersen og hustru Bodil Rasmusdr  
 Anes forældre er gårdejer på "Skovlundegaard", Christen Christophersen og hustru Margrethe Sørensdatter.

Ifgl. Skovlunde Skoledistrikts Kirkebog bliver de gift i Ballerup kirke. I kirkebogen står:  
 "1809 Fredagen den 8.December 1809 blev Ungkarl Rasmus Poulsen og Pigen Anne Christensdatter,  
 begge fra Skovlunde, ægteviede."

Som det fremgår af nedenstående, får de 9 børn, hvoraf det første, datteren Margrethe, vel opkaldt efter sin mormor, bliver født kun en 4 mdr. efter brylluppet.

Barn nr.3, ANE bliver så "vor" ane !

<u>Børn:</u>				<u>konfirm.</u>		<u>død</u>
Margrethe	dbt	1810	25/3	1824	(tg)	3/2 1874, 64 år
Kirsten	"	1811	1/9	1826	(mg)	25/2 1869, 57 år
<u>Ane</u>	"	1813	28/2	1827		4/3 1851, 38 år
Bodil	"	1814	18/12	1829		22/6 1836, 21 år
Maren	"	1818	4/10			
Christen	"	1819	29/8			
Karen	"	1821	11/7	1836		
Abelone	"	1824	22/6			11/1 1827, 2½ år
Ane Marie	"	1826	24/9	1841		

Ballerup kirkebog: Døbte: "1813, 28.Februari Gaardmand Rasmus Poulsen og Hustru Ane Christensdatter  
 Datter ANE,  
 Baaret af Eble, Gaardmand Peder Andersens Hustru, Faddere: Ane  
 Johansdatter, Christen Christophersen, Niels Olsen og Niels Andersen"

Ane bliver konfirmeret i Ballerup l.søndag efter Påske 1827 , og får karakteren . m.g.

Rasmus Poulsens far Povel Christophersen er død omkring 1788 og moderen gifter sig igen med Lars Olsen, der så bliver gårdmand . Her har vi så Rasmus i folketællingen i 1801:

Ballerup sogn, Skovlunde by.

Lars Olsen                      Husbond                      42 år, Den første i l. og den  
 Bodil Rasmusdatter        Hans Hustru                48 " anden i 2.ægteskab.

RASMUS POVELSEN       Hans Stedsøn                21 år ugift

Bodil Christiansdatter        21 år, tjenestefolk  
 Ole Rasmussen                 11 " do.

Da den næste folketælling skrives 33 år efter, nemlig i 1834 er Rasmus både blevet gårdejer, blevet gift, har fået 9 børn, blevet enkemand og blevet indsidder og aftægtsmand hos sin datter og svigersøn.

1834 Folketælling Skovlunde 5.gård.

Peder Andersen                26 år, gift, gårdmand  
 Bodil Rasmusdatter        20 " " hans kone.  
 2 børnebørn på 8 og 1 år og 3 tjenestefolk.....og så naturligvis  
RASMUS POULSEN        56 år, Enkemand, Indsidder og Aftægtsmand.

Søren Larsen, Kavsbjerggård matr.nr. 6 Skovlunde, Ballerup sogn \*1714  
 1. ↪ m. Peder Wielsens enke  
 2. ↪ 24/9 1756 Glostrup m. Kirsten Hansdatter \*1734

1. 1. 1.

Ingeborg Sørensdatter \*1768 + 1827  
 ↪ 1787 Ballerup  
 Christen Andersen \*1750 + 1826  
 gmd. Kavsbjerggård, Skovlunde  
 2. ↪ m. Maren Sørensdatter \*1750

Margrethe Sørensdatter + ca. 1786  
 ↪  
 Christen Christophersen \*1751  
 gmd. Skovlundegård matr.nr. 11  
 2. ↪ m. Maren Sørensdatter \*1750

Ane Christensdatter \*1788 + 1829  
 ↪ 1809 Ballerup  
 Rasmus Poulsen \*1779 + 1849 gmd. Kavsbjerggård  
 søn af Poul Christophersen \*1726 + 1788 og  
 Bodil Rasmusdatter \*1750 + 1813, Kildegården, Skovlunde

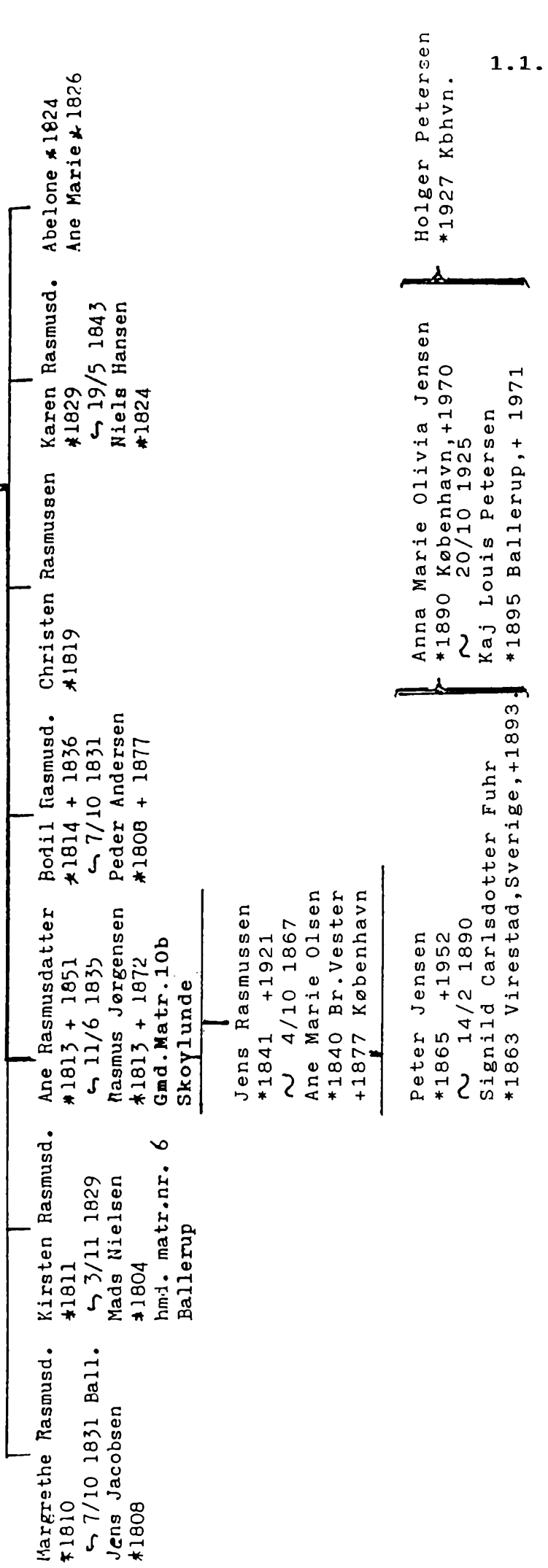



Ane 50-51, fortsat.

Om børnene ved vi, at      Margrethe 1831 bliver gift med Jens Jacobsen,  
                                  Kirsten    1829 bliver gift med Mads Nielsen,  
                                  Bodil     1831 bliver gift med Per Andersen, og de får gården nr.10.  
                                  Karen    1843 bliver gift med Niels Hansen.

Men vor ane ANE CHRISTENSDATTER er jo så død før hendes børn bliver gift, så børnebørn oplever hun ikke.

I Ballerup kirkebog har vi: "1829 Skovlunde, D.5.marts begravet Gaardmand Rasmus Poulsens Kone ANE CHRISTENSDATTER i Skovlunde, Døde d.27.Febr. 43 Aar".

Der blev holdt skifte efter ANE, og skifteprotokollens ordlyd er skrevet her og på næste side.

Fol 245a: 51/1829 Anno 1829 den 18.Maj blev Skifte foretaget efter Gaardmand Rasmus Poulsens afdøde Hustru Ane Christensdatter i Skovlunde til Paafølgende Deeling af Boet mellem Enkemanden bemelte Rasmus Poulsen, der var mødt, og hans med den Afdøde Kone avlede Børn der var :

En Datter	Margrethe Rasmusdatter	19	Aar	
En do	Kirsten do	18	"	
En do	<u>Ane</u> do	17	"	
En do	Bodel do	14	"	
En do	Maren do	10	"	
En Søn	Christen Rasmussen	9	"	fol 245b.
En Datter	Karen Rasmusdatter	7	"	
En do	Ane Marie do	3	"	

for hvilke umyndige Børn er tilstæde som Formynder Gaardmand Søren Christensen i Skovlunde.

Tilskrevet: Skiftebrevet er udstædt d.21.mai 1829.

Dette Boes Formue bleve saaledes at beregne:

1. Efter den i Boet den 8 de i f.m. afholdte Registrerings- og Vurderingsforretning ved hvilken saavel Enkemanden som Formynder har erklæret dem for nøjet, er :

- a) Stervbogaarden dens Bygninger og tilliggende Jorder hvorpaa er Hartkorn 9 Tdr 6 Skp 3 Fk og hvorpaa hans Skiøde tinglæst 10.Januar 1810 er vurderet til Sedler....4000 Rdl
- b) Besætning, Ud- og Indbo ..... 952 " 8 sk

2. Enkemanden anmeldte dernæst til Indtægt for Boet den hans Kone ved Skiftet efter Undertagskonen Ingeborg Sørensdatte i Skovlunde d.11.Aug.f.å. tilfaldne Arv i Penge og Effekter ..... 335 " 27 sk

Ialt Boets Indtægt = 5287 Rd 35 s

som i Sølv efter nærværende Qvartals Kurs udgjør 5127 Rd 14 s

at intet mere er Boet til Indtægt at beregne derom var Vedkommende enige ligesom og at ingen Giæld hæfter paa Boet, kun fordrede Enkemanden sig godtgiort af Boet til hans Begravelse det samme som hans Kones Begravelse har kostet ansadt til Sedler 100 Rdl. Skifteomkostninger 126 Rdl 79 Sk Sølv.

Samlet Indtægt .....	5287	Rdl	35	sk
Altsaa Boets Udgivt.....	230	"	76	"
Beholdningen.....	5056	"	55	sk

Hvoraf Enkemanden tilfalder det halve...	2528	Rdl	27½	sk
og Børnene det øvrige halve .....	2528	"	27½	"

af hvilken Børnenes Arv bliver at beregne den paabudne ½ % med	12	"	62	"
---	----	---	----	---

Igien til Børnene.....	2515	Rdl	61½	sk.
------------------------	------	-----	-----	-----

fol 246:

Enkemanden erklærede dernæst at han efter hans afdøde Kones Villie ville tillægge hans Børn den fulde Andel af den Arv der er tilfalden hende efter Ingeborg Sørensdatter, og da den halvdel heraf er efter forestaaende kommer Børnene tilgode, bliver dem endvidere at tillægge som Gave den anden halvdel deraf med .....

167	Rdl	61½	sk	
samt desuden af hans Kones egen Lod.....	16	"	69	"

Og saaledes blev Børnenes Arv og Gave....	2700	Rdl	-----
---	------	-----	-------

de deles imellem dem saaledes:

Datteren	Margrethe Rasmusdatter	Sedler	300	Rdl
"	Kirsten	"	300	"
"	<u>Ane</u>	"	300	"
"	Bodel	"	300	"
"	Maren	"	300	"
Sønnen	Christen Rasmussen	"	600	"
Datteren	Karen Rasmusdatter	"	300	"
"	Ane Marie	"	300	"

Fremdeles vedgik Stervbemanden at ville tillægge leveret hans Børn hver 2 Dýner til Værdie 20 Rdl Sedler - og begjærede han, at disse Børnenes Arve Kapital maatte blive dem udlagt i hans igende Gaard med Besætning og Avlsredskaber samt Ud- og Indbo, alt med første Prioritet.

Formynderen erklærede, at han var fuldkommen fornöjet med den skete Arvedeeling i Sedler samt at han intet havde imod, at Arv og Effekter bliver indestaaende hos Faderen.

.....O.S.V.

Underskrevet bl.a. Rasmus Poulsen  
med ført pen.

Ane 50-51, fortsat.

Rasmus Poulsen er nu alene men da datteren Bodil kun 17 år gl. bliver gift med Peder Andersen (23 år) d.7.okt.1831, får de unge skøde på gården i 1832. Rasmus er så på aftægt der.

Men allerede 5 år efter i 1836 dør Bodil, kun 21½ år gl. De havde en søn på 2-3 år, så måske døde hun, da hun skulle have det næste ?

Peder Andersen gifter sig så igen 5 mdr. efter med den 23-årige gårdm.datter Ane Madsdatter af Hvessinge. I folketællingen 1840 har vi dem så med hans nu 6-årige søn med Bodil. Han hedder Christen. På gården bor også Rasmus Poulsen 61 år, enkemand og aftægtsmand samt hans 14-årige datter Maria.

I folketællingen 1.febr.1845 står:

Peder Andersen	37 år, gift, f.i Glostrup, Gaardmand,
Ane Madsdatter	31 år gift, f.i.Herlev, Hans kone,
Christen Pedersen	12 år f.i.Skovlunde, deres søn.
	4 tj.folk

og..... Rasmus Poulsen 67 år, Enkemand, f.her i sognet, Aftægtsmand.

31.juli 1849 døde så vor Rasmus. Han døde godt 3 uger efter vor hærs udfald fra Fredericia i 3-års krigen. Mon ikke han havde hørt om det ? Han var jo kun 70 år gl. I Ballerup kirkebog er indført under "Døde Mandkjøn":

"RASMUS POULSEN død d.31/7 1849, begr. 6/8 1849, Gmd. i Skovlunde  
Aftægtsmand, Enkemand 1.gang, 70 Aar."

Og i Kbh.Amt Nordre Birks Skifteprotokol, står

at Gaardmand Peder Andersen i Skovlunde anmeldte sin svigerfaders død. På møde i skifteretten 11/9-49 oplystes, at afdødes efterladenskaber er vurderet til 26 Rdl, og Peder Andersen havde udlagt 50 Rdl. til sin svigerfaders begravelse.

Peder Andersen blev forøvrigt valgt som medlem af Sogneforstanderskabet i Ballerup sogn Dec.1850.

Peder Andersen var jo først gift med Rasmus's datter Bodil 1831. Da hun dør 1836 bliver han gift 2.gang med Ane Madsdatter. De får en datter Ane Kirstine Hun bliver 1877 forlovet med Ungkarl Lars Bertelsen fra Rødovre og hendes far, Peder Andersen er forlover for hende. Nu dør Peder Andersen 22.marts 1877, 69 år gl. og medens han ligger på ligbåren bliver Lars og Anne Kirstine viet i Ballerup kirke d.25.marts. Han er 29 år, hun 24½ år gl. 3 dage efter vielsen begraver de så hendes far d. 28.marts.

Man må sige, at det gik noget stærkt dengang ! Lars Bertelsen er nu gårdejer på "Kavsbjerggaard" i Skovlunde by. Som det fremgår af de næste sider, var det en pæn gård på 79 tdr.land.

Fra 1735 til 1970 har gården været i familiens eje. Dels fædre-børn, dels giftermål med enker, deres børn.



Herover foto af Ballerup kirke, hvor fødsler, vielser og begravelser foregik for familien fra Skovlunde.



Ane 50-51, fortsat.

Herunder foto af Peder Andersens og Lars Bertelsens familiegravsted på Ballerup kirkegård (foto 1979).

Gravstedet ligger (lå) på den gamle kirkegård rundt om kirken. Nederst på siden ser vi, hvem der ligger begravet her.



Oplyst på kirkegårdskontoret i Ballerup (26/5 1993) :

Begravet i gravstedet nr.12,13,14,15,R/1.

Nr.239. Gmd.Lars Bertelsen, Skovlunde 28/3 1877, 9/8-1879.

ANE MADSDATTER 4/12 1880  
 ANNA CHRISTINE BERTELSEN 7/7 1882  
 1889 23/9 og 3.dec. : 2 børn.  
 4.juni 1894 et barn.  
 ANE KIRSTINE BERTELSEN 1913  
 LARS BERTELSEN begr. 8/2 1930.

-----  
 MAREN BERTELSEN begr. 2/3 1940  
 LARS BERTELSEN død 11/2 1930 (1/2 ?)  
 MARIE BERTELSEN f.3/9 1888, død 24/12 1986, begr.30/12 1986.  
 ANDERS BERTELSEN f.24/3 1894, død 26/7 1990.

Ane 50-51. Deres gård i Skovlunde Matr.nr. 6a, "Kavsbjerggaard".Oversigt over fæstere/ejere:

1. -1678-1696 Bjørn Gundersen
2. 1696-1700 Peder Jensen
3. -1711-1734 Niels Jensen
4. 1735-1743 Peder Nielsen ~ forgængerens enke
5. 1735-1789 Søren Larsen (Ane nr 206) ~ forgængerens enke.
6. 1789-1809 Christen Andersen ~ Ingeborg Sørensdaughter  
(Forgængerens datter)
7. 1809-1831 Rasmus Poulsen (Ane nr 50) ~  
Christen Christophersens datter  
Ane Christensdatter (=Ane nr 51)
8. 1831-1877 Peder Andersen, forgængerens svigersøn  
~ Bodil Rasmusdatter.
9. 1877-1877 Ane Madsdatter, forgængerens enke i 2.ægteskab.
10. 1877-1924 Lars Bertelsen, ~ forgængerens datter  
Ane Kirstine Pedersen.
11. 1924-1970 Anders Bertelsen, forgængerens søn.
12. 1970- Grosserer E.Christensen

Jorden udstykket til parcelhusgrunde.

Søren Larsen, Ane nr 206, gift med Kirsten Hansdatter, Ane nr 207, er forældre til Margrethe Sørensdaughter, Ane nr 103, gift med Christen Christophersen, Ane nr 102 (Gaardmand matr.nr.11). Deres datter, Ane Christensdaughter, Ane nr 51, er gift med Ane nr 50, Rasmus Poulsen.

Kavsbjerggaard: 1682 : Nr.15. Ejer Peder Thuesen Brøger i Kbh.  
1686 : Hel gård nr 15, Htk. 11-5-3-0  
1660-1667: Pantsat til PEDER TUXEN.  
1667-1720: Ejet af PEDER TUXEN  
1720-1766: Ryttergård nr 17. Htk: 9-6-3-0.  
1766 : Trykt skøde nr 415.  
1844 : Matr.nr. 6, Gl.Htk: 6-4-0-0.  
Nyt Htk: 7-1-0-1 3/4.

MARKBOG 1682: Nr.15, Biørnn Gundersen, Ejer: Peder Thuesen Brøger.

Chr.V Matrikel 1688: No 15, Biørnn Gundersen, Ejer Peder Tuxen.  
Htk: 9-0-0-0.

KrigsJORDEBOG 1718: No 17, Niels Jensen, Ejer Vor Frue Kirke.  
Htk: 9-6-3-0.



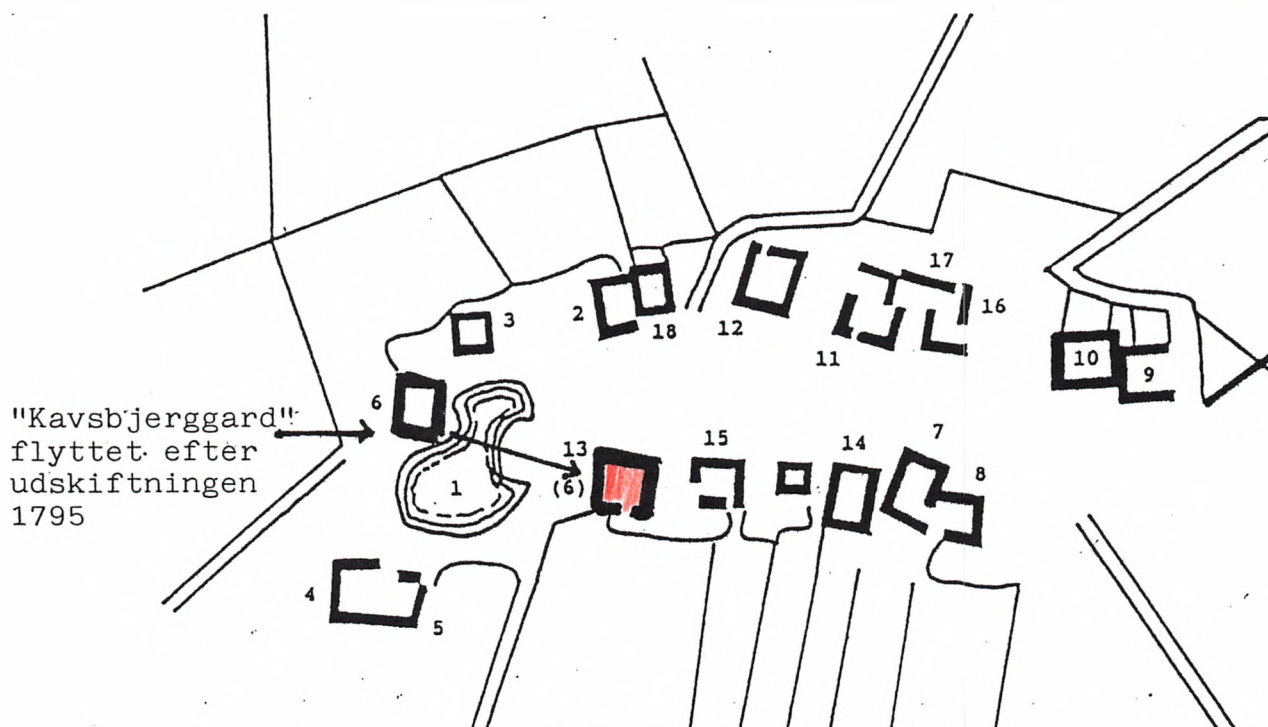

Skødet da Rasmus Poulsen købte gården i 1810. Her afskrift af Københavns Amts Rytterdistrikts Skøde-og panteprotokol 1809-10. (Landsarkivet).

Side 603, nr 51, Onsdag den 10. Januar 1810. Skjøde.

"  
 Kiendes jeg underskrevne CHRISTEN ANDERSEN, Selvejer gaardmand i Skovlunde bye, Ballerup Sogn, Københavns Amt, herved vitterliggør at jeg med min hustru Ingeborg Sørensdatters samtykke hermed solgt og skjødet ligesom jeg hermed sælger og skjøder og afhænder fra mig og arvinger min i Skovlunde beliggende og hidindtil af mig beboede gaard no 17, som står for ager og eng 9 Tdr, 6 Skj, 3 Fdk. Hartkorn, samt med den gården værende besætning af heste, køer, faar og svin, til Ungkarl RASMUS POULSEN af Skovlunde under følgende vilkaar.  
 15/11 1809.

1. Bemeldte Rasmus Poulsen betaler mig i købesum for gården 2000 Rdlr. "

Herefter opregnes aftægtsbetingelser m.m.

Underskrifter: Christen Andersen.

Ingeborg Sørensdatter.  
 med ført pen.

Rasmus Poulsen.

med ført pen.

ANE NR.	GENERATION	ANE NR.																																																																								
52	6	53																																																																								
NAVN: <u>Jens Peitersen</u>	NAVN: <u>Ellen Poulsdatter</u>																																																																									
FØDT/DØBT (dato, årstal, sogn): dbt 20.maj 1759 i Vallensbæk	FØDT/DØBT (dato, årstal, sogn): dbt 23.februar 1766 i Hvidovre																																																																									
Faddere: Appollone Pedersdatter bar Barnet Kirsén Andersdatter Peder Hansen, Anders Hansen og Niels Pedersen	Faddere: Mette, Anders Jørgens. Pigen Johanne Jensdatter Rasmus Jensen Niels Jensen og Lars Jensen.																																																																									
KONFIRMERET (dato, årstal, sogn): -	KONFIRMERET (dato, årstal, sogn): 1781 i Hvidovre kirke																																																																									
VACCINERET (år, dato, af hvem): -	VACCINERET (år, dato, af hvem): -																																																																									
VIET (dato, årstal, sogn): 12.november 1787 efter Kongebrev i Hvidovre Kirke																																																																										
Bopæl, alder, erhverv (ved vielsen): Vallensbæk, 28 år, Gaardmand	Bopæl, alder, erhverv (ved vielsen): Hvidovre, 21 år, Gaardmandsdatter																																																																									
Forlovere: Peder Hansen af Vallensbæk og Rasmus Ibsen af Hvidovre.																																																																										
BØRN (født/døbt, årstal, sogn):																																																																										
<table> <tbody> <tr> <td>1. Abbelone</td> <td>dbt 1789</td> <td>3/1</td> <td>, død</td> <td>8/12 1792</td> <td>Vallensbæk</td> </tr> <tr> <td>2. Magrete</td> <td>" 1790</td> <td>17/3</td> <td>, død</td> <td>25/10 1791</td> <td>"</td> </tr> <tr> <td>3. Kirsten</td> <td>" 1791</td> <td>12/9</td> <td>,</td> <td>konfirmeret 1805</td> <td></td> </tr> <tr> <td>4. Abelone</td> <td>" 1794</td> <td>31/1</td> <td>,</td> <td>" 1808</td> <td></td> </tr> <tr> <td>5. Peiter</td> <td>" 1795</td> <td>27/4</td> <td>,</td> <td>" 1810</td> <td></td> </tr> <tr> <td>6. Poul</td> <td>" 1797</td> <td>5/8</td> <td>, død</td> <td>19/8 1797</td> <td></td> </tr> <tr> <td>7. Poul</td> <td>" 1799</td> <td>17/1</td> <td>, død</td> <td>4/2 1799</td> <td></td> </tr> <tr> <td>8. Poul</td> <td>" 1800</td> <td>22/1</td> <td>,</td> <td></td> <td></td> </tr> <tr> <td>9. Jens</td> <td>" 1801</td> <td>19/6</td> <td>,</td> <td>konfirmeret 1816</td> <td></td> </tr> <tr> <td>10. Ole</td> <td>" 1803</td> <td>12/6</td> <td>,</td> <td>" 1818</td> <td></td> </tr> <tr> <td>11. Peder</td> <td>" 1805</td> <td>15/3</td> <td>,</td> <td>" 1819</td> <td></td> </tr> <tr> <td>12. Ane</td> <td>" 1806</td> <td>2/8</td> <td>, død</td> <td>19/11 1807</td> <td></td> </tr> </tbody> </table>			1. Abbelone	dbt 1789	3/1	, død	8/12 1792	Vallensbæk	2. Magrete	" 1790	17/3	, død	25/10 1791	"	3. Kirsten	" 1791	12/9	,	konfirmeret 1805		4. Abelone	" 1794	31/1	,	" 1808		5. Peiter	" 1795	27/4	,	" 1810		6. Poul	" 1797	5/8	, død	19/8 1797		7. Poul	" 1799	17/1	, død	4/2 1799		8. Poul	" 1800	22/1	,			9. Jens	" 1801	19/6	,	konfirmeret 1816		10. Ole	" 1803	12/6	,	" 1818		11. Peder	" 1805	15/3	,	" 1819		12. Ane	" 1806	2/8	, død	19/11 1807	
1. Abbelone	dbt 1789	3/1	, død	8/12 1792	Vallensbæk																																																																					
2. Magrete	" 1790	17/3	, død	25/10 1791	"																																																																					
3. Kirsten	" 1791	12/9	,	konfirmeret 1805																																																																						
4. Abelone	" 1794	31/1	,	" 1808																																																																						
5. Peiter	" 1795	27/4	,	" 1810																																																																						
6. Poul	" 1797	5/8	, død	19/8 1797																																																																						
7. Poul	" 1799	17/1	, død	4/2 1799																																																																						
8. Poul	" 1800	22/1	,																																																																							
9. Jens	" 1801	19/6	,	konfirmeret 1816																																																																						
10. Ole	" 1803	12/6	,	" 1818																																																																						
11. Peder	" 1805	15/3	,	" 1819																																																																						
12. Ane	" 1806	2/8	, død	19/11 1807																																																																						
DØD/BEGRAVET (dato, årstal, sogn): død 8/7, begr. 13/7 1831 Vallensbæk	DØD/BEGRAVET (dato, årstal, sogn): død 18/9, begr. 23/9 1831 Vallensbæk																																																																									
Alder, dødsårsag m.v.: 72 år, forh.gmd nu hus-og undert.m	Alder, dødsårsag m.v.: 60 år ifgl.kirkebog(Skal være 65)																																																																									
Skifte: intet	Skifte: intet																																																																									
SUPPLERENDE OPLYSNINGER OG KILDEHENVISNINGER: <u>Jens Peitersen</u> tjente hjemme hos forældrene <u>Peiter Pedersen</u> og <u>Kirsten Jensdatter</u> på gården "Mariehøj" matr.nr.11 i Vallensbæk. Ifgl.Testamente fra 1786 fik han gården efter forældrene mod at yde dem aftægt og mod ydelser til sine søskende.Faderen skriver:"Min søn, <u>Jens Peitersen</u> , som har tjent mig trolig og flittig, forestået Gaardens Avlings bedrift for mig i min høje alderdom og skrøbelige tilstand". 1780 blev <u>Jens Peitersen</u> udlagt som fader til Abelone Jensdtr's barn.																																																																										

Svend Jensen, Gmd. Hvidovre, Grd. nr. 3(1718) ~ Johanne Ibsdatter  
 +1743 \*1667 i Vallensbæk, +1739  
 Dtr. af Jeppe Gundersen & Anne Svendsdtr.

Jens Svendsen +1750  
 Gmd. Hvidovre, Grd. nr. 18(1718)  
 ~ Mette Olsdatter \*1700 +1763

Jeppe Svendsen \*1705 +1770, Gmd. Hvidovre, Nr. 4(1718)  
 1. ~ Maren Jensdatter +1729 dtr. af Jens Woldemarsen, Gmd. Hvidovre.  
 2. ~ 1730 Glostrup m. Margrethe Rasmusdatter \*1711 +1796

Maren Jeppesdtr. Ane Jeppesdatter Rasmus Ibsen Peder &  
 \*1729 +1801 \*1731 +1811 \*1737 \*1740 Lars \*1740  
 1. ~ 14/2 1754 ~ 25/11 1756 Gmd. Hvidovre Sven \*1743+64  
 Niels Jensen Povel Nielsen ~ 1781 Johanne \*1747+50  
 Gmd. Vigerslev Gmd. Hvidovre Maren Christensd. Gunder \*1750+50  
 2. ~ Rasmus Lars. \*1702 +1780 \*1765  
 3. ~ Peder Sørensen. Grd. matr. 9. Gunder Ibsen  
 \*1758 +1805 ~  
 1791 Birthe Bona-  
 venture Larsdtr.

Jens Ibsen  
 \*1745 ~ 1782  
 Gertrud Peders- 1. ~ 2/7 1778  
 dtr. \*1753 Jens Rasmussen  
 Gmd. Hvidovre 2. ~ 30/11 1797  
 Niels Hansen  
 Gmd. Brøndby-V.

Johanne Jeppesdtr. Margrethe J. dtr.  
 \*1755 +1794  
 ~ 28/6 1781  
 Jens Nielsen  
 \*1753 +1823  
 Gmd. Brøndby-V.

Karen Poulsd. Niels Johanne Poulsd. Lars Poulsen  
 \*1757 +1834 \*1758 \*1760 +1823 \*1761 +1811  
 ~ 11/10 1779 +1816 ~ 17/11 1791 Gmd. Hvidovre  
 Ole Jensen Rasmus Pedersen ~ 4/7 1791 Glostrup  
 \*1753 Husmand Hvidovre Ellen Hansdatter  
 Gmd. Hvidovre \*1764

Kirsten Poulsdatter  
 \*1764 +1835  
 ~ 22/4 1783 Hvidovre  
 Christopher Christians.  
 \*1748 +1817  
 Gmd. Hvidovre (Sviger-  
 faders grd. matr. 9)

Ellen Poulsdatter  
 \*1766 +1831  
 ~ 12/11 1787  
 Jens Peitersen  
 \*1759 +1831  
 Gmd. Vallensbæk  
 Mariehøj

Ane Poulsdtr.  
 \*1767 +1811  
 ~ 14/7 1791  
 Christen Nielsen  
 \*1765 +1811  
 Gmd. Hvidovre

Esther Larsdatter  
 \*1793 ~ 21/11 1811  
 Jens Larsen \*1792  
 Gmd. Hvidovre

Poul Larsen  
 \*1799 +1807

Margrethe Larsdatter \*1794 +1816  
 ~ 8/12 1820 Hvidovre  
 Niels Andersen \*1797 +1843  
 Gmd. Hvidovre mark

Lars Nielsen \*1821 +1859  
 Gmd. Nørregård, Rødovre  
 ~ 30/5 1856  
 Johanne Olsdatter \*1825  
 enke efter Niels Larsen

Christine Nielsdatter \*1823  
 ~ Ole Olsen \*1827 Herlev  
 Gmd. Risbjerggård, Hvidovre

Ane Nielsdatter \*1824 +1901  
 ~ 29/10 1863 i præstens hus  
 Niels Sørensen \*1828 +1914  
 Gmd. Annexgårde, Rødovre

Anders Nielsen \*1834  
 Gmd. Nørregård, Rødovre  
 ~ 4/6 1860 Brønshøj  
 Johanne Olsdatter \*1825  
 enke efter Anders Niels.  
 broder Lars Nielsen



Ane 52 JENS PEITERSEN, Gårdejer på "Mariehøj" i Vallensbæk by, Kbh.Amt.

\*20/5 1759 i Vallensbæk, + 8/7 1831 i Vallensbæk.

Ane 53 ELLEN POULSDATTER

\*23/2 1766 i Hvidovre, +18/9 1831 i Vallensbæk.

Forældre til ane nr. 26, Ole Jensen, Husmand i Brøndbyvester.

Jens er søn af Gårdejer Peiter Pedersen på gården "Mariehøj" i Vallensbæk og hustru Kirsten Jensdatter. Ellens forældre er Gårdejer Povel Nielsen på gård nr.16 i Hvidovre, den senere "Bakkegaard", og hustru Anne Jeppesdatter.

Om deres vielse i Hvidovre, skriver præsten i Hvidovre kirkebog: Trolovede og Ægteviiede 1787:

"Den 12.nov. blev efter Kongebrev .....Copulerede i Hvidovre:

Ungkarl JENS PEITERSEN af Wallensbæk og Pigen ELLEN POVELSDATTER af Hvidovre.

Forlovere vare Peder Hansen af Wallensbæk og Rasmus H...af Hvidovre."

De fik så – i al ærbarhed – deres første barn Abbelone 3.jan.1789, næsten 14 måneder efter vielsen. Abbelone døde desværre 1792 kun 2 år, 11 mdr og 4 dage gl. Men forinden havde hun nået at få to mindre søskende. Jens Peitersen og Ellen Povelssdatter fik i tiden 1789-1806 12 børn. De 5 døde som små.

På "Generationsbladet" på første side har vi alle børnene.

For 6 af dem har vi deres giftermål, nemlig:

Kirsten	*1791,	bliwer 1817 gift med Knud Nilausen der er Smed i Vallensbæk,
Abelone	*1794,	" 1825 " " Ole Pedersen fra Roskilde,
Peiter	*1795	" 1823 " " gårdmandsdatter Maren Pedersdatter fra Vallensbæk,
Poul	*1800	" 1832 " " Sidse Larsdatter fra Vallensbæk,
Jens	*1801	" 1841 " i Ishøj kirke med pigen Kirsten Olsdatter der er 30 år.
Ole	*1803	" 1831 " i Brøndbyvester med Dorthe Larsdatter . (De bliver så ane 26 & 27).

I Vallensbæk kirkebog 1779-1814 har vi så "vor" ane OLE's dåb:

"1.Søndag efter Trinitatis d.12.Juni 1803 lod Gaardmand Jens Peitersen døbe en Søn som blev født den 3.Juni kaldet OLE. Faddere: Madam Schouboe bar Barnet, Kirsten Olsdatter fra Hvodovre, Gaardm.Cort Knúdsen, Hans Nielsen og Huusmd. Hans Peitersen alle af Byen."

Ole bliver konfirmeret i Vallensbæk 14 ¼ år gl, i marts 1818. Karakter: Got og meg: Sædelig".

Vallensbæk kirke  
hvor så mange aner  
blev døbt, viet og  
begravet.

(eget foto 1979)



Ane 52-53.

Vor ane OLE kan vi følge i lægdsrullen, lægd 13, Vallensbæk sogn, Kbh.Amt. hvor han i 1806 som 2-årig har nr 87, Videre i rullen hvert 3.år til vi 1824 ser ham flyttet til lægd 11, Brøndbyvester. Han er da 20 år og 63½ tomme høj (det er kun 166 cm). 1840 slettes han så af rullen, 35 år gl. og forlængst gift.

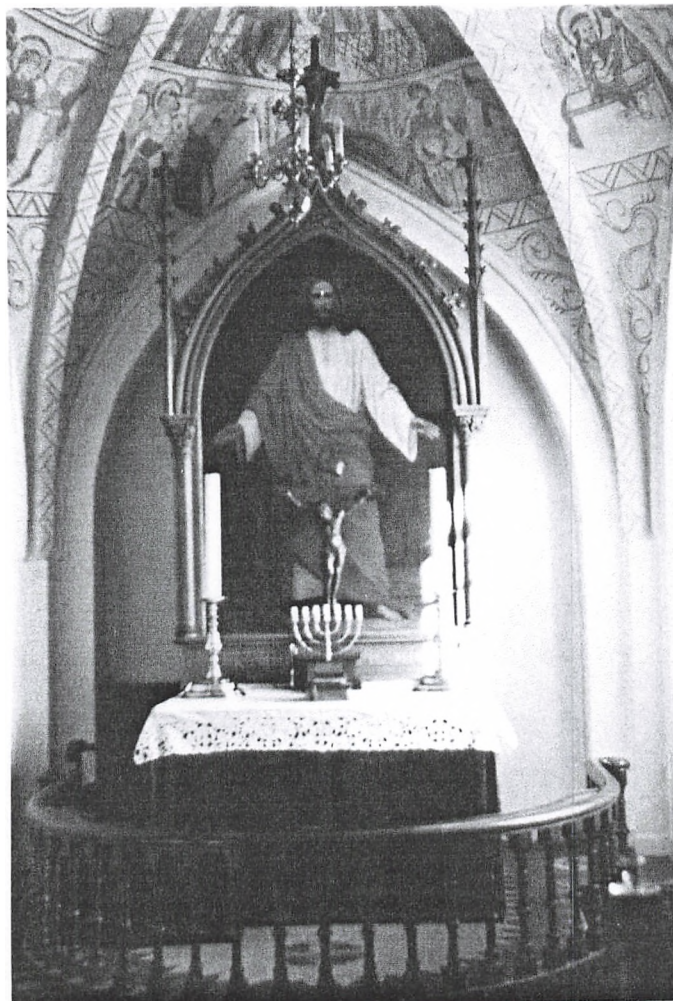

Alteret i Vallensbæk kirke.

Kirken er ret lille men meget smuk med kalkmalerier og denne altertavle med Jesus.

I Vallensbæk kirkebog er fundet Jens Peitersen's egenhændige underskrift.

Her 10.april 1788:

*Jens Peitersen*

og her igen januar 1802.....

*Jens Peitersen*

Jens var også betroet opgaver for kirken, idet der i kirkebogen 1779-1814 på side 3 er indført:

"I Aaret 1809 er Jens Peitersen Gaardmand i Wallensbæk, valgt til medhjælp i stedet for afdøde Ole Olsen".

og senere: "I Aaret 1811 fratrådte Gaardmand Jens Peitersen og Kristen Rasmussen deres i 4 Aar forte Fattigkommisoriiums bestyrelse og blev igen efter fælles samtykke valgt til Fattigcommisar Gaardmand Peder Hansen og Gaardmand Hans Andersen."



Anc 52-53.

I den første komplet bevarede danske folketælling 1 juli 1787 har vi Jens Peitersen 4 mdr. for sin vielse.

1787 Wallensbæk sogn, Wallensbæk bye.

Jens Peitersen	Husbond	27 Aar, ugift, Bonde og Gårdbeboer.
Kirsten Jensdatter	Husbondens Moder	57 " Enke efter 1.Ægteskab.
Hans Petersen	Husbondens søskende	20 " Ugift National Soldat
Kirsten Pedersdatter	do	25 " "
Jens Tonnesen	Tj.dreng	21 " "
Maren Jensdatter	Husbondens søsters børn	13 "
Hans Jensen	do	2 " (er Appolone Peitersdatters og Jens Hansens børn).

Så i næste folketælling 1.februar 1801 (2 mdr. for "Slaget på Reden") har vi "vort" ægtepar i Vallensbæk.

Jens Peitersen	Husbond	42 Aar, gift 1.gang, Gårdbeboer
Ellen Poulsdatter	Hans Kone	36 " ligesaa.
Kirsten Jensdatter	} Børn	10 "
Apelone Jensdatter		8 "
Peiter Jensen		6 "
Poul Jensen		2 "
Kirsten Jensdatter	Mandens Moder	69 " Enke efter 1.ægteskab.
...samt 3 tj.folk.....		

Jens Peitersen blev jo gårdejer i Vallensbæk, idet han overtog gården "Mariehøj" Matr.nr.11, d.10.juli 1786 efter sin fader, ane nr. 104, Peiter Pedersen. Efter 1801 frasælger han en del jord, bliver "Husmand" og januar 1821 sælger han så hele gården til gårdmand Cort Knudsen der overdrager den til sin søn Lars Cordsen. Han betinger sig et aftægts hus som Cort Knudsen lader opføre, og her bor så Jens Peitersen og Ellen Poulsdatter i 10 år til de dør 1831.

Vi har mange oplysninger om gården "Mariehøj" og dens fæstere og ejere. Da gården for Jens jo tilhørte hans far, ane 104, Peiter Pedersen, og for ikke at gentage disse oplysninger her, findes de under forældrene Ane 104 & 105, Peiter Pedersen og Kirsten Jensdatter.

Her har vi bl.a. afskrift fra skifteprotokol, hvor den gamle Peiter Pedersen kort for sin død overlader gården til sønnen JENS (ane 52) "Som har tjent mig troligt og flittigt og forestået gårdens avlings bedrift for mig i min høje alderdom.....".

Både Jens og Ellen dør som nævnt i 1831, han 8.juli og hun 2 mdr. og 10 dage senere d.18.sept.

Vallensbæk kirkebog. Dode Mandkjon "1831 Nr.4. Dod 8.Juli, Begr. 13.Juli, JENS PEITERSEN forhenv. Gaardmand nu Hus- og Undertagsmand i Wallensbæk, 72 Aar."

og ..... Dode Quindckjon "1831 Nr.7. Dod 18.Sept., Begr. 23.Sept. ELLEN POVELSDATTER, Enke efter afdode Undertagsmand Jens Peitersen i Wallensbæk, 60 Aar, Amtsstue dato 20/8 1831."

Dødsfaldene blev anmeldt til skifteretten hhv. 9/7 og 20/9. De blev benævnt Undertagsmand og Undertags-enken. Det var Lars Cordsen, der jo nu ejede gården, der anmeldte. 15.okt. mødte så Jens og Ellens søn Jens på egne og søskendes vegne, og erklærede at der ikke var noget at arve, da begravelseerne kostede mere end boet kunne klare.

På de næste sider er skrevet en beretning om en faderskabssag, hvor Jens Peitersen blev "anklaget" som barnefader da han var 21 år og ugift. Han klarede dog frisag idet han i Vallensbæk kirke svor ed på, at han ikke var far til barnet.

Det gik så vidt, at sagen blev behandlet ved Hojesteret ! - som altså frikendte Jens når han ville aflægge som det hedder "sin corporlige ed". Og det gjorde han så.

Jens Peitersen i Vallensbæk.

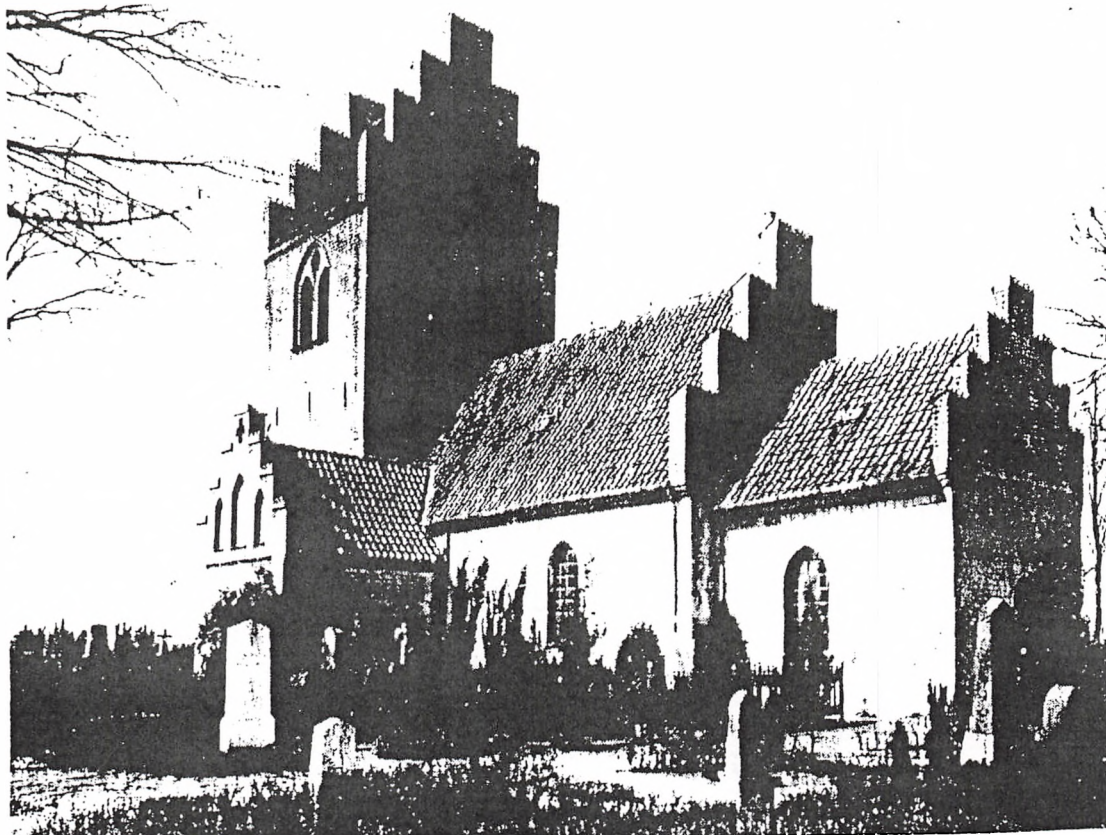

**VALLENSBÆK KIRKE.**

JENS PEITERSEN blev af MARGRETHE HANSDATTER, Gmd.datter i Vallensbæk, udlagt som fader til pigebarn Abelone født 1780. Ved Rytterdistriktets birkeret blev han 27/5 1781 dømt som barnefader og skulle betale 12 rdl til Amtskassen, hvis han ikke aflagde eed på ikke at have besvangret eller beligget hende.

Sagen gik til højesteret, der ved dom 16/3 1782 bestemte, at han blev fri for tiltalen, hvis han aflagde eed på ikke at være fader til barnet.

2.september aflagde han så overfor menigheden i Vallensbæk kirke sin "corporlige" eed på, at han ikke var fader til barnet og ikke havde haft legemlig omgang med Margrethe, så han kunne være faderen.

(NB: Det ser ud som om Jens Peitersen nok sværger på ikke at have haft omgang med Margrethe i den tid hvor barnet er avlet ; men ikke vil aflægge eed på at han aldrig ellers har "ligget" hos hende !)

Den første dom ved Rytterdistriktets birketing kan ikke findes, da Domprotokoller m.v. først er bevaret fra 1792. Højesterets dom og senere amts-bilag til sagen haves.

Jens Peitersen i Vallensbæk.

Kbh.Amt Rytterdistrikt, Kontributions/Jordebogs-rgsk.1781(RA)

(I fotokopi)

PRO MEMORIA.

Ang.Leyërmaal. Præsteattester: Bl.a.:

.....I forrige Aar 1780 er bleven eet uægte Barn aulet i Wallensbech Sogn - Moderen til samme er MARGRETHE HANSDATTER her af Byen. Til Barne=Fader angav hun Ung Karl JENS PEITERSEN tienende sin Fader PEITER PEDERSEN ; men siden bemeldte JENS PEITERSEN offentlig i Menighedens Paahør, nægtet sig skyldig, og Sagen endnu er under Dommeren, kan det ikke ....bestemmes om den virkelige barnefader er Land=Soldat eller ikke.

Wallensbek d:13.jan.1781.

P:J:Homann.

REstantz . Leyermaalesbøder paa Kiöbenhavns Rytter Districts første Deel til Ultimium Decemb. 1780, saasom:

For Aar 1780.- bl.a.:

4. Wallensbech Sogn:  
 1.MARGRETHE HANS DAATTER 6 rdl.  
 2.JENS PEITERSEN .....12 "

Attester over Sagefald penge m.m. Skr.dat. 14.jan.1782.

NØRAGER.

Ao.1781. den dito dato (=19.marty)

blev JENS PEITERSEN og MARGRETHE HANS DATTER af Wallensbeck, for med hinanden begaaede Leyërmaal, tildømt til Hans Majestæts Casse at betale Böder, hand ,naar hand icke kand befrie sig med Eed, Tolw Rigsdl., og hun Sex Rigsdaler.

REstantz Af Leyërmaals Böeder paa Kiöbenhavns Rytter Districts første Deel til Ultimium December 1781, saasom:

For Aar 1780: 4.Wallensbech Sogn. JENS PEITERSEN...12 Rdl.

Vallensbæk kirkebog 1779-1814 (LAS)

1780 Den 4.Søndag efter Trinitatis (=18.juni) blev

MARGRETHE, Gaardmand Hans Nielsens Datters uægte Barn døbt og kaldet ABELONE JENSDATTER.

Jomfru Holzberg bar Barnet. Vidnerne vare: Degnen Hr.Jochum Holzberg, Gaardmand Lars Mortensen og Jens Peitersen som var tilstæde i Kirken under Barnet blev døbt.

Gaardmand PEITER PEITERSENS yngste Søn JENS PEITERSEN blev udlagt til Barnefader, hvilket han offentlig for Menigheden nægtede.

NB: Margrethe Hansdatter blev før 1786 gift med Husmd.og pranger Niels Nielsen i Brøndbyøster.Med ham fik hun 4 børn.  
 Han døde 1805(Skifte 738 1805).





No 1750 i de Kjøbmands Bøger at nogle Børn, kaldet Johanne, hvis Moder  
 var den store Leiers datter af Walbye, og angav til  
 sin Fader Auguste Christen Norderen af Hvidovre  
 i December den følgende, som kom for sig i Walbye  
 i den sidste Jule, fra København med et Børn, som sin  
 Fader kaldte sig Opholdingsbarnet, og som angav  
 angav sin Møder Navn som <sup>Maaske Opholdingsbørn: 13</sup> ~~Johanne~~  
 vidste af mig ikke, at den var Opholdings - Fridrichberg  
 den 6 Jan. 1787. H. Heinrich.

Under Vadovse Bogen er i afsigt den 1780 angav en og en  
 Børn kaldet Lasseidam  
 i Mønshøj d. 10<sup>de</sup> Jan. 1781. L. Berg.

I Mønshøj Bogen er i afsigt den 1780 angav en og en  
 Børn kaldet Lasseidam  
 i Mønshøj d. 10<sup>de</sup> Jan. 1781. L. Berg.

I Glostrup er i afsigt den 1780 angav en og en Børn kaldet  
 i Glostrup d. 11<sup>de</sup> Jan. 1781. L. Berg.

I Glostrup er i afsigt den 1780 angav en og en Børn kaldet  
 i Glostrup d. 11<sup>de</sup> Jan. 1781. L. Berg.

I Glostrup er i afsigt den 1780 angav en og en Børn kaldet  
 i Glostrup d. 11<sup>de</sup> Jan. 1781. L. Berg.





Jens Peitersen i Vallensbæk.

Fadderskabssagen:

Højesterets Voterings-protokol 1782, Tom:1, litra A (RA)

Fol.15. NR.32. JENS PEITERSEN C: REGIMENTSKRIVER NØRAGER.

Indstævnet til confirmation og yderligere paakiendelse en Kiøbenhavns Rytter Distrikts Birketings Dom afsagt d.27.maj 1781 udi en mod Citanten (=Sagsøgeren) af Regimentskriver Nørager paa Embeds Vegne anlagt Sag, formedelst at han skulle have besvangret Pigen MARGRETHE HANS DATTER og desaarsag er bleven tiltalt til Strafs Undgiældelse efter Loven.

Ved bemeldte Dom er Citanten vel tilladt, at aflægge sin Benægtelses Eed paa ikke at have besvangret eller beligget bemeldte Fruentimmer, og det uden andre Vilkaar, end at han skulle sværge, at han aldrig havde haft legemlig Omgang med Margrethe Hans Datter m.v.

For Citanten (=Sagsøgeren) mødte HERSLEB, som deducerede Sagen og

LØVERDAGEN den 16. Martii 1782

paastod: Birketings Dommen saaledes yderlig paakiendt og forandret at naar JENS PEITERSEN efter lovlig Omgang inden sit Værneting aflægger sin Benægtelses Eed, at han ikke er Fader til det af MARGRETHE HANS DATTER i Aaret 1780 fødte uægte Barn, ey heller haver haft nogen legemlig Omgang med hende hvoraf samme kunne være avlet, han da for videre Tiltale frifindes.

For MARGRETHE HANS DATTER mødte SCHÖNHEIDER, som paastod Birketing Dommen stadfæstes.

Jens Peitersen i Vallensbæk. Højesterets dom, fortsat:

---

V O T A

FRISCH: Citanten haver ikke tordet benægtet at have haft Omgang med MARGRETHE, men han troer dog at han ey (er) Barne Fader og derfor vil have Dommen forandret. Ordet beligge som staar i Eeden er virkelig ikke tydeligt, ligesom han ey heller er tiltalt for andet end som Barnefader.

CONIL: Naar JENS PEITERSEN efter lovlig omgang inden sit Værneting aflægger sin corporlige Eed at han ikke haver haft legemlig Omgang med MARGRETHE HANS DATTER i de Tiider, da hun kan eragtes at være bleven svanger med det af hende fødte og d.4.søndag efter Trinitatis 1780 i Wallensbech Kirke døbte uægte Pigebarn, og at han altsaa ikke er Fader til samme, bør han for videre tiltale i denne Sag fri at være, men tröster han sig ikke til Saadan Eed at aflægge, da bør bøde sine Leyermaalsbøder 24 lod Sølv og hensette paa Vand og Brød i 8te Dage. Til I:C:MARGR.HANSDATTER som tabende 1 rdl.

RESTED: Ligeledes.

JUELL WIND: Ligeledes, men CONIL:

Naar Citanten efter foregaaende lovlig Indstævning inden sit Værneting aflægger sin korporlig Eed at han ikke er Fader til det af MARGRETHE HANS DATTER i Aaret 1780 fødte uægte Barn ikke heller haver havt nogen legemlig Omgang med hende, hvoraf samme uægte Barn kunde være avlet, bør han for videre Tiltale i denne Sag fri at være; men ect: bør Birketings Dommen i det øvrige ved magt at staae.

SOMMER : Ut FRIDSCH

ROSENKRANK: Ut JUELL WIND

HOLTERMAN : Ligeledes

ANCHERSEN : "

KOREN : "

CORDSEN : "

REICHE : "

ROSENØRN : "

Herefter afsagt DOM ut JUELL WIND.

Jens Peitersen i Vallensbæk. Afskrift, næsten enslydende,  
i anden protokol.

HØYESTE RET PROTOCOLL Pro Ao.1782, Tom:2, Lit.B.(Rigsarkivet)  
Register: JENS PEITERSEN C:REGIM:SKRIVER NØRAGER. 19.

Fol.19. Herefter blev afsagt Dom ut RESTED.

Nr.32 JENS PEITERSEN contra Regimentskriver NØRAGGER.

Indstævner en Københavns Rytter Districts Birketing=Dom af 27.maj 1781 : Til Confirmation og yderligere Paakiendelse udi en Sag betreffende at Citanten (=Sagsøgeren) skal have besvangret en Pige,navnlig MARGRETHE HANS DR.,og derfor er tiltalt til Strafs Undgiældelse efter Loven.

Vid bemelte Dom er Citanten tilladt ved sin Benægtelses Eed at aflegge at han ikke har besvangret eller beligget bente Fruentimmer, men Dommeren har nægtet Citanten, at aflægge den idømte Eed paa andre Vilkaar, end at skulle sværge, at han aldrig har havt legemlig Omgang med hende.

For Citanten (=Sagsøgeren) mødte Secretaire HERSLEB, som

LØVERDAGEN DEN 16de MARTII 1782

deducerede Sagen og paastod:

Birketings Dommen saaledes yderligere paakiendt og forandret, at naar JENS PEITERSEN inden sit Birketing aflegger sin Benægtelses Eed, at han ikke er Fader til det af MARGRETHE HANS DTR. i Aaret 1780 fødte uægte Barn, ey heller har havt nogen legemlig Omgang, hvoraf samme uægte Barn kan være avlet, han da for videre tiltale i denne Sag maa frifindes.

For Indstevnte mødte SCHÖNHEYDER, som exiperede (=fremsatte forsvarsindlæg) og paastod Birketings Dommen stadfæstet.

V O T A

FRIDSCH: Cit: har : reent tordet behægte Omgang,men han vil : lide den bestemte Straf da han : vil være Fader Eeden vil han : aflegge da den findes beligge. Denne hans Paastand ey ubeføjet. SCHÖNHEYDER paastaar Dommen confirmeret. Sagen anlagt, fordi han skulle være Fader, hvorføre og .....til hans Paastand, hvorfor han ligeledes bør fritages for anden Eed, end at han ikke har været Fader til det fødte uægte Barn.

CONIL: Naar JENS PEITERSEN efter lovlige Omgang inden sit Værneting aflægger sin corporlige Eed ,at han ikke har havt legemlig Omgang med MARGRETHE HANS DATTER i de Tiider,da hun kunde eragtes at være bleven svanger med det af hende fødte og d.4.søndag efter Trinitatis 1780 i Wallensbech Kirke døbte uægte Pigebarn, og at han altsaa ikke er Fader til samme,bør han for videre Tiltale i denne Sag frie at være, men drister han sig ikke til Eeden at aflegge, da bøder han sine Leyermaalsbøder 24 lod sølv og hensette paa Vand og Brød i 8 dage. Til Inst.Cassen betaler MARGRETHE HANS DR.1 rd.

RESTED: Ligeledes.

JUELL WIND: Ligel., men CORNIL:

CONIL: Naar Citanten efter foregaaende lovlige Indstævning inden sit Værneting aflægger sin Corporlige Eed, at han ikke er Fader til det af MARGRETHE HANS DR.

Jens Peitersen i Vallensbæk. Højesterets dom, fortsat:

i Aaret 1780 fødte uægte Barn ikke heller har havt nogen legemlig Omgang med hende, hvoraf samme uægte Barn kunde være avlet, bør han for videre Tiltale i denne Sag frie at være; men drister han sig ikke,.....Birtingsdommen i det øvrige ved magt at stande.

SOMMER: Ut FRIDSCH  
ROSENKRANK: Ut JUELL WIND  
HOLTERMAN : Ligeledes  
ANCHERSEN: "  
KOREN : "  
CORDSEN : "  
REICHE : "  
ROSENÖRN: "

herefter afsagt DOM ut JUELL WIND.

Kbh.Amt Rytterdistrikt, Kontributions/Jordebogs-rgsk.1782(RA)  
 (I fotokopi)

PRO MEMORIA !

Til Bielag ved mit allerunderdanigste Regnskab for afvigte Aar 1782, er ieg behørende Dh rer Rettens Betienters Attest, angaaende om JENS PEITERSEN af Wallensbeck, som efter anmeldelse fra forrige Sogne Præst Hr.Homan samestæds blev udlagt til Barne Fader til MARGRETHE HANS DAATTERs fødte Uægte Barn, er friekiendt for denne Sag og hvorledes, samt til den ende herved .....Ærbødigt beder, at mig behagel: vorder meddelt her paategnet een saadan Attest med forklaring om bemelte JENS PEITERSEN har Opfyldt den over ham afsade Doms Indhold.

Regimentskriveren i Fridericksberg den 10 de Februars Ao 1783.-

NØRAGER.

-----

Ovenbenæfnste JENS PEITERSEN af Wallensbeck, som er bleven Sagsøgt for at skulle have besvangret MARGRETHE HANSDATTER ibm:, har den 2den Septembr. 1782, ifølge allernaadigste Høyeste Retts Dom, inden Kiöbenhavns Rytter Districts Bircke Tings Rett aflagt sin Corporlige Eed, icke at være Fader til bemelte MARGRETHE HANS DATTERS i Aaret 1780 fødte Uægte-Barn, og icke heller at have haft nogen Legemlig Omgang med hende hvoraf samme Barn kunde være Auvlet, og derefter friekiendt for at betale Böder og viidere, hvilcket hermed efter forlangende Attesteres af os underskrevne Rettens Betiente ved Kiöbenhavns Amts Birck.-

Ballerup den 11 te February 1783.

A.SUNDBYE. A.TERKELSEN.





ANE NR.	GENERATION		ANE NR.																														
54	6		55																														
NAVN: <u>Lars Jensen</u>		NAVN: <u>Karen Johannesdatter</u>																															
FØDT/DØBT (dato, årstal, sogn): dbt. 24. April 1763 i Br.Vester		FØDT/DØBT (dato, årstal, sogn): f.o.1764 i Herstedvester.																															
Faddere: Baaret af Præstekonen Huen holdt Margrethe Larsdatter hos Niels Nielsen, Gl.Peder Nielsen, Christen Nielsen, Ungkarl Willum Hansen og Søren Larsen af Br.V.		Faddere:																															
KONFIRMERET (dato, årstal, sogn):		KONFIRMERET (dato, årstal, sogn): 1779 i Herstedøster kirke, Karen Johannesdtr.f.Hersted.V.16år																															
VACCINERET (år, dato, af hvem):		VACCINERET (år, dato, af hvem):																															
VIET (dato, årstal, sogn): Trolovet 26.januar og ægteviet 25.Februar 1790 i Brøndbyvester kirke.																																	
Bopæl, alder, erhverv (ved vielsen): Br.Vester, 26 5/6 år, ungkarl		Bopæl, alder, erhverv (ved vielsen): Br.Vester, o.27 år, Tjenestepige																															
Forlovere: For ham: Gårdmand Anders Jensen og Husmand Peder Christensen. For hende: Gårdmand Jørgen Pedersen og Hmd.Peder Christoffersen																																	
BØRN (født/døbt, årstal, sogn):  <table border="0"> <tr> <td>1.</td> <td>Johannes</td> <td>dbt 1792</td> <td>14/10</td> <td>i Brøndbyvester.</td> <td>Konfirm.1807,15 år.</td> </tr> <tr> <td>2.</td> <td>Jens</td> <td>" 1796</td> <td>24/4</td> <td>do</td> <td>Død 1797, 3/4 år.</td> </tr> <tr> <td>3.</td> <td>Jens</td> <td>" 1798</td> <td>4/11</td> <td>do</td> <td>Konfirm.1813,14 år.</td> </tr> <tr> <td>4.</td> <td>Kirsten</td> <td>" 1802</td> <td>14/11</td> <td>do</td> <td></td> </tr> <tr> <td>5.</td> <td><u>Dorthe</u></td> <td>" 1807</td> <td>13/9</td> <td>do</td> <td>Konfirm.1822,14 3/4</td> </tr> </table> <p>=Ane nr 27.</p>				1.	Johannes	dbt 1792	14/10	i Brøndbyvester.	Konfirm.1807,15 år.	2.	Jens	" 1796	24/4	do	Død 1797, 3/4 år.	3.	Jens	" 1798	4/11	do	Konfirm.1813,14 år.	4.	Kirsten	" 1802	14/11	do		5.	<u>Dorthe</u>	" 1807	13/9	do	Konfirm.1822,14 3/4
1.	Johannes	dbt 1792	14/10	i Brøndbyvester.	Konfirm.1807,15 år.																												
2.	Jens	" 1796	24/4	do	Død 1797, 3/4 år.																												
3.	Jens	" 1798	4/11	do	Konfirm.1813,14 år.																												
4.	Kirsten	" 1802	14/11	do																													
5.	<u>Dorthe</u>	" 1807	13/9	do	Konfirm.1822,14 3/4																												
DØD/BEGRAVET (dato, årstal, sogn): Død 27/10,begr.1/11 1840,Br.Vester		DØD/BEGRAVET (dato, årstal, sogn): Død 26/11,begr.3/12 1845,Br.Vester																															
Alder, dødsårsag m.v.: 77 år, Aftægtsmand		Alder, dødsårsag m.v.: 83 år, Aftægtskone.																															
Skifte:Kbh.Amt Søndre Birk I,1838-42 29.Okt. 1840 fol 170.		Skifte:Kbh.Amt Søndre Birk I,1844-47 29.Nov. 1845,fol 149																															
SUPPLERENDE OPLYSNINGER OG KILDEHENVISNINGER:  Lars Jensen var husmand i Brøndbyvester og havde fra 22/2 1792 haft skøde på husplads med have 2110 kv alen med 6 fags hus i Brøndbyvester by. Senere matr.nr.48. I 1840 bor de sammen med datteren <u>Dorthe</u> (Ane 27)og svigersønnen <u>Ole Jensen</u> ,Ane 26. Ole Jensen får skøde på matr.nr.48 31/1 1838 og 1845 er Lars Jensen og Karen Johannesdatter aftægtskusfolk og fattiglemmer hos dem.																																	

Ane 54 LARS JENSEN, Husmand og ejer af et 6-fags hus i Brøndbyvester by.

\*24/4 1783 i Brøndbyvester. +27/10 1840 Br. Vester.

Ane 55 KAREN JOHANNESDATTER,

\* o. 1764 i Herstedvester, +26/11 1845 Br. Vester.

Forældre til ane nr. 27, Dorthe Larsdatter, senere g.m. Husmand Ole Jensen i Br. Vester.

Lars Jensen er søn af Husmand i Brøndbyvester, Jens Larsen og hustru Kirsten Christensdatter. Karen Johannesdtr. er datter af Smeden i Herstedvester og Risby, Johannes Samuelson og hustru Birthe Mortensdatter. Karen blev 16 år gl. konfirmeret i Herstedøster kirke i 1779.

Lars, der som ung soldat er 64 tommer høj, det er 167½ cm, bliver trolovet og gift med Karen i 1790. I Brøndbyvester Sogn kirkebog 1781-1819, har vi på side 177:

”Tirsdagen d. 26. Januar 1790 blev Ungkarl LARS JENSEN og Pigen KAREN JOHANNESDATTER trolovede

Forlovere for Lars Jensen var Gaardmand Anders Jensen og Husmand Peder Christensen, Brøndbyvester. Forlovere for Karen Johannesdatter: Gaardmand Jørgen Pedersen og Husmand Peder Christoffersen ligeledes her i Brøndbyv. 25. Februar LARS JENSEN og KAREN JOHANNESDATTER ægteviiede.”

2½ år før deres ægteskab ses i Danmarks første komplette folketælling fra 1. juli 1787, at de begge var tjenestefolk i Brøndbyvester by. Han står som ugift tjenestekarl og national soldat hos gårdmand Rasmus Jørgensen og hun som 23 år gl. tjenestepige hos gårdmand Jørgen Pedersen og hans kone. De var hhv. 24. og 23 år gamle, og altså på samme alder som deres tj. pige ”vor” Karen. Husbonden var jo Karens forlover.

Lars og Karen får så deres første barn Johannes – opkaldt efter den døde morfar, smeden Johannes (Samuelson) – i 1792, og der følger 4 børn efter. Nr. 2 barn Jens døde som lille; men farfaderen blev så opkaldt i det næste barn 1798 – også en lille Jens. Det sidste barn i 1807 blev så vor ane Dorthe.

Brøndbyvester kirke.  
Her blev de viet, her blev  
alle børn døbt og konfir-  
meret -  
og her blev ”de gamle”  
begravet.

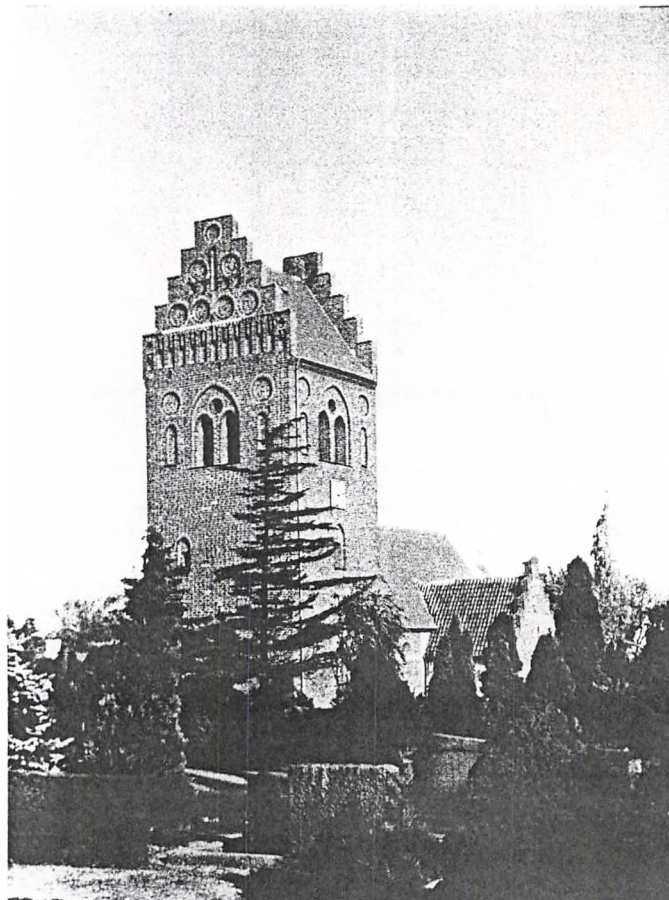

Jens Larsen hmd. Brøndbyvester \*1723 +1784  
 1. ~ 26/12 1762 Brøndbyvester  
 Kirsten Christensdatter \*1739 +1771  
 2. ~ 5/3 1772 Glostrup  
 Mette Christensdatter \*1749 +1808  
 datter af hmd. Christen Jensen og  
 Ane Kirstine Frederiksdtr., Glostrup

Lars Jensen \*1763 +1840 Isak Jensen Ole Jensen Birthe \*1769 Kirsten Jensdtr. Maria Karen  
 hmd. Brøndbyvester \*1764 Birthe \*1771 \*1773 Jensdtr. \*1776  
 ~ 25/2 1790 Maren \*1779 \*1782  
Karen Johannesdatter  
 \*1763 Herstedvester +1845

Johannes Larsen Jens \*1796 Jens Larsen \*1798 Kirsten Larsdatter Dorthe Larsdatter  
 snedker Smørum \*1792 stolemager Slagelse \*1802 +1862 \*1807 +1888  
 ~ Juliane Laura ~ 8/1 1823 Br.v. ~ 22/11 1831 Brøndbyv.  
 Marie Nielsdatter Gjermand Jens Larsen Ole Jensen \*1803 +1869  
 + 1804 København hmd. Ll.Fuglede hmd. Brøndbyvester

Ellen Olsdatter Kirsten Olsdatter Ane Marie Olsdatter Lars Olsen Jens Olsen  
 \*1832 +Kbhvn \*1836 \*1840 \*1843 \*1849  
 ~ Peder Haagensen ~ 4/10 1867 Br.V. skomager Kbhvn  
 hmd. Brøndbyvester Jens Rasmussen  
 \*1829 +1884 hfulmand Herlev  
 søn af Haagen Pedersen \*1841 Skovlunde  
 og Ane Margrethe  
 Andersdatter



Bornenes dåb m.v. ses på "generationsbladet", første side; men Dothes dåb og konfirmation gengives her:

Brøndbyvester kirkebog 1786-1822:

"1807 16.søndag efter Trinitatis (=13/9) blev Hmd. Lars Jensen og Hustru Karen Johannesdatters lille Datter døbt og blev ved daaben kaldet DORTHE. Frue Hammond holdt barnet for daaben og pigen Marie Magdalene holdt huen.

Mandfolkefaddere vare Gmd. Hans Pedersen, Hmd. Anders Nielsen og Hmd. Peder Jacobsen."

Dorthe blev altså født og døbt under "Englandskrigene" hvor Slaget på Reden fandt sted 1801 og hvor København blev bombarderet fra 2.sept.1807, altså kort før at "vor" Karen Johannesdatter nedkom med Dorthe. I København blev en pige der var født under bombardementet døbt "Raquetta Bombardina" Heldigt at det ikke var Dorthe der fik det navn !

I øvrigt var "Fruen" der holdt Dorthe over dåben, Brøndbyvester-præsten Ejler Hammonds kone.

Englænderne havde 16.august landsat 31000 mand ved Vedbæk. De rykkede mod København fra alle sider, og 20.aug. skrev Brøndbyvester-præsten Hammond i sin dagbog 20.august:

"Denne torsdag formiddag så vi her de første fjendtlige krigsfolk, da en vagtmester med omtrent 10 dragoner kom ridende fra Glostrup for at købe levnedsmidler. Jeg blev straks tilkaldt af de forskrækkede byfolk. Jeg førte alle dragonerne ind i min gård og beværtede dem med brændevin og øl....."

....senere: "Vagtmesteren købte hos Niels Hansen flæsk, kartofler og en kvie. Jeg lod min vogn gå med det købte til Glostrup og fulgte selv med for at skaffe Niels Hansen penge,....Niels Hansen fik 10 rigsdaler for sin kvie, skont den var 15 værd, en mark for hver skæppe kartofler og 18 skilling for hvert pund flæsk".....

Selvsagt kunne vore aner i Brøndbyvester på sikker afstand overvære, at København blev bombarderet og brændte.

Dorthe blev konfirmeret i Brøndbyvester: 1822 Confirmerede piger. Dorthe Larsdatter.

Forældre Husm. Lars Jensen og Karen Johannesdatter af Br.V.

F.14.sept (??) 1807, alder 14 ¾ år, Kundskab og opførelse:GOD.

Om børnene ved vi i øvrigt: Johannes Larsen bliver gift med Marie Nielsdatter, f.Herlufsholm, Sorø amt.

Jens Larsen " " " Juliane Laura Gjermann, f.i København..

Kirsten Larsdatter " " 8/1 1823 med Jens Larsen De bor i Lille Fuglede..

og Dorthe Larsdatter " " med ane 26, Ole Jensen f.i Vallensbæk.

Sønnen Jens Larsen som blev gift med Juliane Gjermann står i folketællingen 1845 som stolemager i Slagelse. De har da 3 børn fra 8-16 år og 2 lærlinge samt en tjenestepige. Så det må være gået denne søn godt.

Men inden alt dette, og 2 måneder før slaget på Reden, har vi den lille familie i folketællingen fra Brøndbyvester by 1.februar 1801:

<u>LARS JENSEN</u>	mand	38 Aar, gift 1.gang, jordløs Husmand.
<u>KAREN JOHANNESDATTER</u>	hans kone	38 " " "
Johannes	deres børn	9 "
Jens	"	3 "
Marie Margrethe	plejebarn	9 "

Næste folketælling er jo først i 1834; men inden da har vi et "Generalmandtal" i 1825 i Brøndbyvester kirkebog. Her står bl.a. "Lars Jensen, Hustru Karen Johannesdatter, Svigersøn Jens Larsens hustru Kirsten Larsdatter og søn 2 år. (det er Søren Jensen f.6/3 1823).".

I folketællingerne Brøndbyvester 1834 og 1840 bor Lars Jensen og Karen Johannesdatter nu som husmoderens forældre og aftægtsfolk hos datteren Dorthe og svigersøn Ole Jensen (ane 26 & 27).

De er da hhv. begge 71 år og 77 år

I 1845 er Lars dod og Karen på 81 år står som Enke og aftægtskone hos datter og svigersøn



9 måneder efter folketællingen 1840 dør så 27.oktober 1840 LARS JENSEN Aftægtsmand, 77 år og han begravnes 1.november.

Dødsfaldet anmeldte svigersønnen Ole Jensen til Skifteretten i Kbh.Søndre Birk d.29.okt

I Brøndbyvester kirkebog har vi 5 år senere Døde Quindekjøn. Død 26/11 1845, begr.3/12 1845, KAREN JOHANNESSEN, Aftægtskone, Enke efter Husmd. Lars Jensen, 83 Aar.

Også her mødte, nu datteren Dorthe, for Skifteretten "Aar 1845 den 29.november Dorthe Larsdatter, Husmand Ole Jensens hustru af Brøndbyvester, og anmeldte, at hendes moder Karen Johannesdatter, enke efter afdøde husmand Lars Jensen af Brøndbyvester i gaar ved døden er afgaaet og efterlader sig følgende børn:

- 1) En søn Johannes Larsen, Snedker på Smørumnedre Mark, 54 Aar.
- 2) En søn Jens Larsen, Stolemager i Slagelse, 48 Aar,
- 3) En datter Kirsten Larsdatter, gift med husmand Jens Larsen i Lille Fuglede,
- og..... 4) anmelderinden.

Den afdøde havde nydt aftægt for anmelderinden, og da hun ikke efterlader mere end til begravelsesomkostninger, falder skiftet bort.

DORTHE LARSDATTER, m.f.p. (=med ført pen !)

Lars Jensen og Karen Johannesdatter ejede jo et 6-fags hus i Brøndbyvester, og på kortet herunder ses byen og husets beliggenhed. På de næste 2 sider findes oplysninger om grund og hus og beliggenhed på det nu-gældene matrikelkort. Grunden har været en hjørnegrund og er senere delt.

Kort over Brøndbyvester by,  
Kortet er fra 1856.

Opmålt 1780.

Lars Jensens hus fra 1792-1838.

Matr.nr. 48.

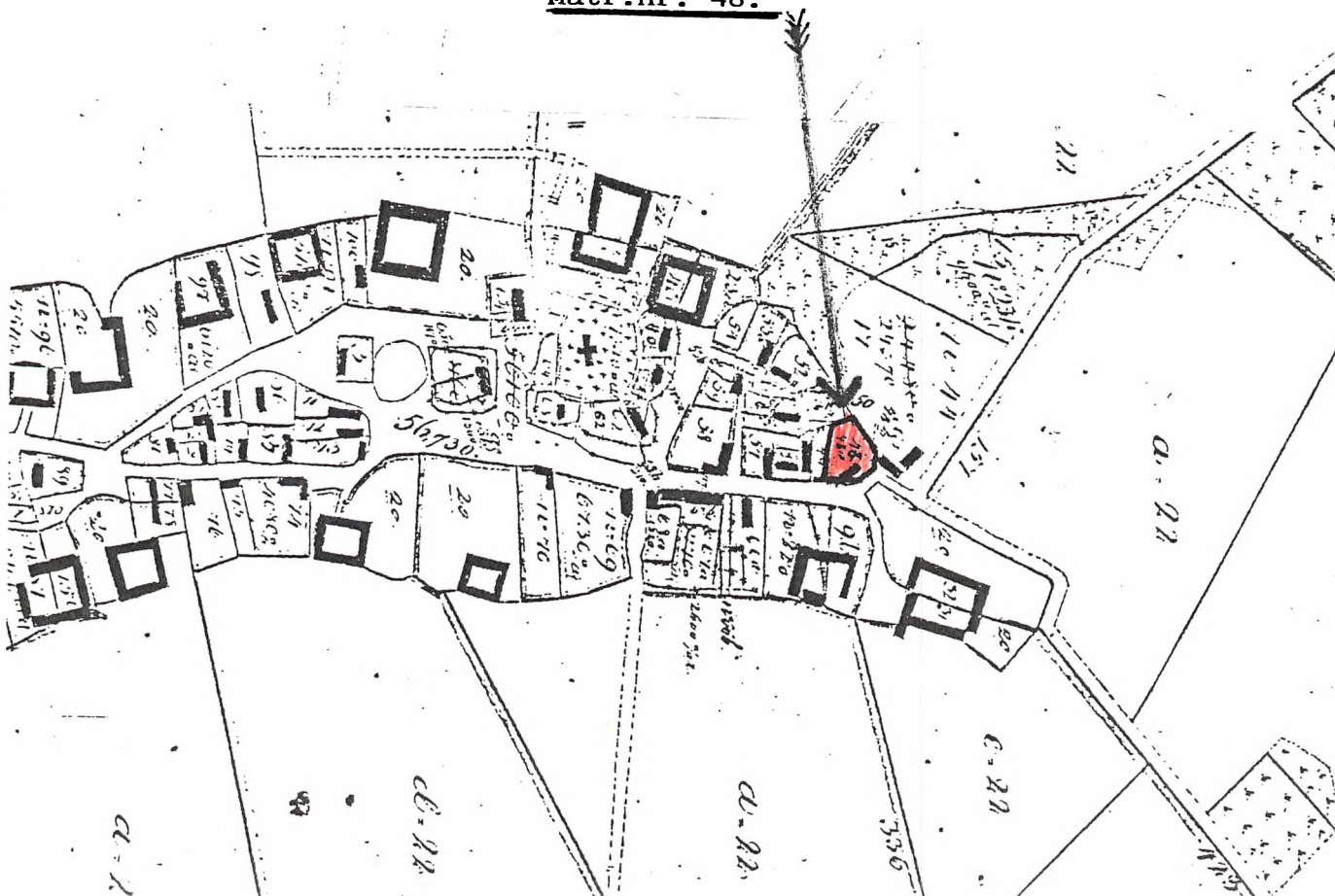

Lars Jensen og Karen Johannesdatter.

Deres hus i Br.Vester:

Protokol over Huspladser 1801, Kbh.Amt, Brøndbyvester. (LAS)

Register: No.2. LARS JENSEN, Hans Majestæt ejer Grunden,  
6 fag, Bonitet: Temmelig godt, Afgift 2 Rdl 0 sk.

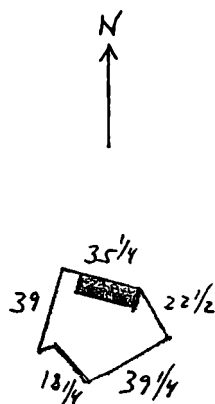

Indhold 1533 kv.alen.

Nr.2 Huuslod i Brøndbyvester LARS JENSEN  
Kbh.Amt, opmaalt aar 1801 ved Chr.Lund.

Brandforsikringsprotokol, Smørum herred ,C, indtil 1820 (LAS)  
Brøndbyvester sogn og bye. fol.1143.

Forsikrings nr.98. Nr. i Taksationsprotokol 625-1

LARS JENSENS Huus nu OLE JENSEN. Stuehuset 320 rdl }  
Een brønd 10 " } 330 rdl

Brandforsikringsprotokol 1844-58 (LAS) Brøndbyvester by.

Forsikrings nr. 98. Taksations nr. 625-1, ~~1522~~, 1535.

OLE JENSENS Huus a.Huusset ~~320~~ ~~300~~ 320 } ~~330~~ ~~310~~ 330  
b.Brøndkarm 10



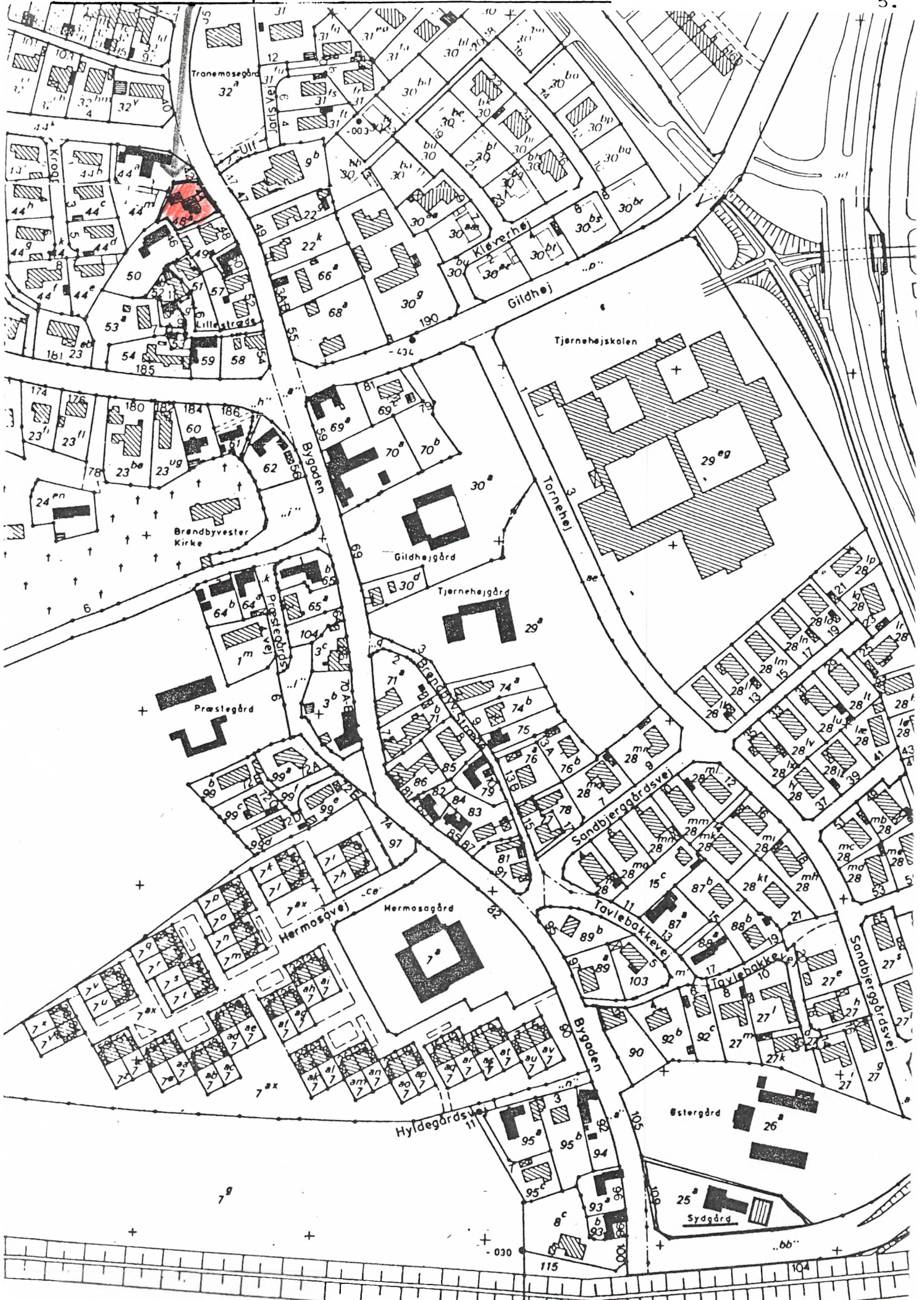



ANE NR. 96	GENERATION 7	ANE NR. 97
NAVN: <u>Ole Thomesen</u>	NAVN: <u>Mette Jørgensdatter</u>	
FØDT/DØBT (dato, årstal, sogn): o. 1745	FØDT/DØBT (dato, årstal, sogn): o.1744 i Ballerup	
Faddere:	Faddere:	
KONFIRMERET (dato, årstal, sogn):	KONFIRMERET (dato, årstal, sogn):	
VACCINERET (år, dato, af hvem):	VACCINERET (år, dato, af hvem):	
VIET (dato, årstal, sogn): 1770-1774 ?      Ballerup		
Bopæl, alder, erhverv (ved vielsen):	Bopæl, alder, erhverv (ved vielsen):	
Forlovere:		
BØRN (født/døbt, årstal, sogn): I Ballerup sogn og by.		
Kendte:	KAREN f.o. 1775	~ Christopher Nielsen i Ballerup.
	<u>JØRGEN</u> f.o. 1780	= <u>Ane nr 48</u> + 1838
	METTE f.o. 1792	} Moder: Bodil Erichsdatter.
	Elisabeth f.o.1794	
DØD/BEGRAVET (dato, årstal, sogn): Begr. 21.sept.1823 i Ballerup	DØD/BEGRAVET (dato, årstal, sogn): død 1790 i Ballerup	
Alder, dødsårsag m.v.: o.78 år	Alder, dødsårsag m.v.: o.46 år	
Skifte: Kbh.Amt 1818-24: 15/10 1823	Skifte: Kbh.Amt Rytterdistrikt 13/10 1790	
SUPPLERENDE OPLYSNINGER OG KILDEHENVISNINGER: Ballerup kirkebog findes først fra 1801. Ole Thomesen eller Thomsen, er 1787 husmand og hjulmand i Ballerup by. I 1801 er han jordløs husmand i Ballerup. Ole Thomesen var gift 2 gange. Først med ane nr 97, Mette Jørgensdatter og efter hendes død med Bodil Eriksdatter, 13 år yngre end ham. De fik 2 børn Mette *o.1792 og Elisabeth *o.1794. Sønnen Jørgen, ane nr 48, blev opdraget hos moderens søster Elisabeth i Skovlunde.		

Ane 96 OLE THOMESSEN, Husmand og Hjulmand i Ballerup by, Kbh.amt.

\* o.1745

+(begr) 21/9 1823 i Ballerup.

Ane 97 METTE JØRGENDATTER

\* o.1744 i Ballerup,

+ 1790 i Ballerup sogn.

Ole Thomesens herkomst kendes ikke. Han kaldes dels Thomesen, dels Thomsen.

Mette er datter af Gårdfæster Jørgen Nielsen på "Dyregaard" i Ballerup og hustru Gjertrud Sørensdtr.

Da Ballerup kirkebog først findes fra 1801, er eksakte årstal og datoer vanskelige/umulige at finde.

Ole Thomsen, der okt.1773 fæstede et 10-fags hus i Ballerup og blev ejer af samme i 1812, var gift to gange. Først med "vor" ane nr.97 Mette Jørgensdatter. Da hun dør sommeren 1790 bliver han gift 2.gang med Bodil Erichsdatter (f.o.1758).

Ole og Mette bliver gift 1770-74, måske snarere 1773-74, da han jo fæster hus 1773 og de får det første barn i 1775. Da bruden Mettes far var gårdmand i Ballerup, er de utvivlsomt viet i Ballerup kirke.

I de 2 ægteskaber har vi 4 kendte børn. 2 i det første og 2 i det sidste. Der kan måske være flere; men da Ballerup kirkebog mangler igennem 1700-tallet kan de ikke findes.

Ole og Mette får altså 2 børn, nemlig: KAREN f.o.1775, +1852.Omkring 1800 gift med Husmand Christopher Nielsen i Ballerup.  
og JØRGEN f.o.1780, +1838, Ane nr.48, Gmd.i Skovlunde.

Ole og Bodil Erichsdatters børn er METTE f.o.1792 endnu ugift i 1823  
og ELISABETH f.o.1794 do.

Vor ane JØRGEN f.o.1780 bliver som lille dreng (efter 1787) opdraget hos Gårdmand på matr.nr.10 i Skovlunde Rasmus Nielse og hans hustru Elisabeth Jørgensdatter, som er søster til Jørgens moder Mette. De er barnløse og Jørgen arver gården efter dem i 1810.

Fra 1791 til 1812 kan vi følge Jørgen i lægdsrullerne. 1791 får han i lægd nr.9, Ballerup sogn, nr.107. Hans far er Ole Tomsen, han er født i Ballerup, er nu 9 år og opholder sig i Skovlunde. Han kan nu følges hvert 3.år og efter alders angivelserne er han født o.1782. Om 1780 eller 1782 er det rigtige kan ikke opklares. 1799 står han som 17-årig som soldat og er 62 ¼ tomme høj. Han var altså kun 163 cm høj.

I folketællingen 1.juli 1787 har vi den lille familie i Ballerup by, Smørum herred, Københavns amt.

<u>OLE THOMÆSEN</u>	M	44 Aar	gift 1.gang, Huusmand, Hjulmand.
<u>METTE JØRGENDATTER</u>	K	43 "	gift 1.gang.
Karen Olsdatter	DB	12 "	
<u>Jørgen Olsen</u>	DB	7 "	



Optællingen foretages på præstegården - Familieoverhovederne rapporterer til præsten.

J Kraglund

Denne første folketælling foregik hos sognets præst og sceneriet kan have været som på tegningen herover.



Ballerup: Ryttergård nr 5, Htk:7-5-0-1.

194. Jørgen Nielsen ~ Gjertrud Sørensdatter, 195.

+1751-61

+1751 Ballerup by.

Børn:

f.o.1735 Kirsten ~ 1.Hans Larsen, Skovlunde &  
2.Poul Christophersen (Ane nr 100)

f.o.1739 Elisabeth ~ 1.Niels Christophersen &  
2.1783 Rasmus Nielsen, Gård 10, Skovlunde.

f.o.1744 Mette (Ane nr 97) ~ Ole Thomesen (Ane nr 96)

Mørkhøj: Husmand

196. Svend Jensen ~ Ellen Madsdatter, 197.

f.o.:1710  
+1771-75

f.1713-15  
+ 1787-1801

o.1740 Jens (Ane 98)

Ballerup: Husmand og Hjulmand

96. Ole Thomesen ~ 1. Mette Jørens datter, 97.

f.o.1745  
+ 21/9 1823

f.o.1744 +1787-91  
2. Bodil Erik datter

Børn:

f.o.1757

1. ægtesk. f.o.1775 Karen  
" f.o.1780 Jørgen (Ane nr 48)

2. ægtesk. f.o.1792 Mette  
" f.o.1794 Elisabeth

Mørkhøj: Husmand.

98. Jens Svendsen ~ 1. Dorthe Niels datter

f.o.1740  
+1806-14

+ før 1786  
2. Mette Niels datter, Ane 99.

Børn:

f.o.1748  
+ 18/12 1814

1777 Maren  
1781 Niels +?  
1785 Niels +?  
1787 Dorthe (Ane nr 49)  
1791 Niels

Skovlunde: Matr.10, "Ellekildegård".

48. Jørgen Olsen ~ 11/8 1806 Dorthe Jens datter, 49.

f.o.1781 Ballerup by  
+ 17/2 1838 Skovlunde

f.1787 i Mørkhøj  
+ 28/10 1866 Skovlunde

Børn:

1806 Christen  
1808 Jens  
1811 Mette  
1813 Rasmus (Ane nr 24)  
1814 Lisbeth  
1816 Niels  
1818 Kirsten  
1820 Peder  
1823 Ane  
1826 Maren  
1828 Dødfødt dreng

Skovlunde, Matr.10b.

24. Rasmus Jørgensen ~ Ane Christens datter, 25.

Børn: 9 børn, heraf no 4, Jens f.1841

Ane nr 12

Brøndbyvester

Herlev & København: Karetmager

12. Jens Rasmussen ~ 4/10 1867 Br.Vester, Ane Marie Olsen, 13.

f.1/11 1841 Skovlunde  
+ 25/8 1921 St.Stefan, Kbh.

f.16/6 1841 Br.Vester.  
+ 24/2 1877 St.Stefan, Kbh.

Børn:

~ 2.gang Adolphine Hansine Hansen

f.1839 Odense,  
+ 18/3 1924, St.Stefan, Kbh.

Virestad, Sverige

1865 Peder (Ane nr 6)  
1868 Christen Christian  
1870 Ane Marie Dorthea  
1872 Rasmus Oluf  
1875 Margrethe Kirstine

København: Forgylde.

6. Peder Jensen ~ 14/2 1890 Signild Carls datter Fuhr, 7.

+1952

f.12/2 1863 Virestad, + 6/10 1893  
Kbhvn.

Børn:

1890 Karla Rasmine Christine  
+ 1891  
1890 Anna Marie Olivia (Ane 3)

~ 2.gang Petra Leonora Hansen.  
f.1867 +1939

Børn: 1892 Hans Harald  
1894 Uranie Sofie  
1896 Viola Eleonora  
1899 Meta Marie Johani

København: Smed/Montør.

2. Kaj Louis Petersen ~ 1925 Anna Marie Olivia Jensen, 3.

f.1/1 1885 Ballerup  
+ 11/7 1971 Kbhvn.

f.20/6 1890 København  
+ 29/12 1970 "

Børn:

1927 Holger (Proband), Skibsfører ~ 1950 Tove Risom Petersen (Børn: 1951 Jens-Erik, 1955 Susanne)  
1929 Inger ~ 1954 Jens Kirstein Olesen. (Børn: 1956 Klavs, 1959 Mette, 1964 Anne Marie)

Mette Jørgensdatter dør som før nævnt i 1790 fra sine 2 børn der kun er 15 og 10 år gamle, og Ole Thomesen gifter sig så kort efter med Bodil Erichsdatter og det må være her omkring, at lille Jørgen kommer til Skovlunde hos sin moster og dennes mand. Det var sikkert godt for ham, da han jo ender som gårdejer på deres gård.

Mette Jørgensdatters død kan jo ikke findes i kirkebogen, der brændte sammen med Ballerup Præstegaard i 1800; men vi har her skiftet efter hende 10. august 1790. Her fås et godt indblik i deres ind- og udbo.

Kbh.Amt Rytterdistrikt, 1.halve Distrikt .  
Registreringsprotokol 1790-94 (LAS BD 34)

Fol 20. Anno 1790 den 10. August har vi underskrevne indfundet os hos Huusmand OLLE THOMESSEN i Ballerup for at Registrere og Vurdere mellem hans afgangne Hustru METTE JØRGENSDATTER følgende:

#### I Stuen

1 gammel Fyrrebord 0-1-8, en gl. Fyrreseng med blaat Dreyels-omhæng 1-1-8, en gammel Olmerdugs Overdýne 1-5-0, en blaa Digtens Underdýne 1-3-0, en dito 0-5-0, en blaa Digtens Hovedpude 0-2-0, en blaa Digtens dito 0-1-8, en dito 0-0-8, et par gl Blaarlærreds Lagner 0-4-0, en anden gl Seng uden Omhæng 0-3-0, En hvid Vadmel's Dýne 0-4-0, En gl Olmerdugs Underdýne 0-3-0, 2 smaa Olmerdugs Hovedpuder 0-2-0, et par blaa Lærreds Lagner 0-3-0, en gl Jern Bielægger Kakkellovn 1-2-0, en Træstol med grøn Hynde 0-1-0, Et Fyrre Hængeskab grønt malet 0-4-0, en gl Fyrre Kiste med Jernbeslag 1-0-0, Et lille Fyrre Skriin 0-1-0, En Høns Benk 0-0-12, 2 de Fyrre Benke a 8 sk hver 0-1-0, En Mangle Fiell med Stok 0-0-4,

#### I Kiøkkenet

En gammel Jern Gryde 0-2-0, en mindre dito 0-2-0, En Kaaber Kiedel paa 1/4 Tønde 2-0-0, en gammel Fyrre Spand 0-0-8, en gammel Eege Ballie 0-1-0, En Standtønde og en Fierding 0-0-8, En Øll Fierding og en Anker 0-1-8, Tvende gammel Sække 0-2-0, Et Drivte Trug 0-0-4, En Træ Flaske 0-0-8, En Malke Bøtte og en .....0-1-8, Tvende gl.Sold 0-1-8.

#### I Gaarden

En gl. Jernbeslagen Vogn med Høstletter 5-0-0, En Jern Harve 0-5-0, En gl.Tromle 1-0-0, .... 1 Haand Qvern 1-2-0, En ...Saug 0-1-8, En Haand Øxe 0-2-0, Tvende smaae .....0-2-0, En Baand Kniv og en....0-1-8, Et par gl. Fiellur 0-1-8, En gl Tækkeskie 0-0-12, En gl Hiulbør 0-1-8, Tvende Leer 0-3-0, En Tørve Spade 0-0-12, en gl....., en Træ Plov med 2 de Jern 0-3-0, Et par gl.....Seeler og Tømmer 0-1-8.

#### Kreaturer

En rød ...Hest 14 Aar, 6-0-0, En brun Hoppe 18 Aar, 1-2-0, En Rød Skiollet Koe 10 Aar, 6-0-0, En hvid broget Koe 10 Aar, 6-0-0, 7 Støkke Faar med 9 Lam, støkket 2 Mk 10 Sk = 7-0-0, 3 stk Aar Griise a 3 Mk = 1-3-0, En Soe 1-0-0.

Skiftet efter Mette Jørgensdatter, fortsat:

Sæden

En gl.Høstak paa 3 Læs a 1 Rdl=3-0-0, En gl.Halmstak 2-4-0, Huusets Bygning bestaar af 10 Fag hvoraf 3 fag med Loft over Vurderet for 25-0-0.

Summa: 89 Rdl 4 Mk 4 Sk.

Heile Pettersen Mads Pedersen

Continueret i Fohandlingsprotokollen Follis 42.

Kbh.Amt Rytterdistrikt skifteprotokol, 1.halve Distrikt 1790-94. (LAS Bd 35)

Register: JØRGENSDATTER, METTE g.m. OLE THOMASEN, Huusmand  
Ballerup. 1790 Fol 42.

Fol 42: Anno 1790 dend 13.Octobr. blev efter skete tillysning fra bemelte Kbh.Amt Birketing - holdt Skifte for Regimentskriveren i Frederiksberg af mig..... efter Huusmand OLLE THOMASENS afgn.Hustru METTE JØRGENSDATTER af ibidm. (Ballerup) til Skifte og Deeling imellem Enkemanden paa dend ene side og hans med den afdøde i Ægteskab sammenavlede 2 de Børn paa den anden side ,som ere :

a) 1 Søn JØRGEN OLSEN 9 Aar, b( 1 Datter MAREN OLSDATTER 14 Aar, for hvilke tvende umyndige mødte som Tilsynsværge deres Morbroder Claus Jørgensen af Ledøje.

Boens Indtægt	89 Rdl 4 Mk 4 Sk
Boens Besværing	25 " - -
Til deeling	<u>64 Rdl 4 Mk 4 Sk</u>
Enkemanden faar	32 " 2 " 2 "
Sønnen JØRGEN OLSEN faar	21 " 3 " 6 2/3 sk
Datteren KAREN OLSDATTER faar	10 " 4 " 11 Sk.

Ane 96 & 97, fortsat.

Næste folketælling kommer så i 1801, 2 måneder før slaget på Reden hvor Admiral Nelsson var i kamp med den danske flåde. Her har vi i Ballerup sogn og by:

<u>OLE THOMASEN</u>	mand	57 Aar, givt 2.gang, Jordlos Husmand.
Bodil Erichsdatter	hans kone	44 " givt 1.gang.
Mette Olsdatter	deres børn	9 "
Elisabeth Olsdatter	do	7 "

Efter Englandskrigene og statsbankarot men før næste folketælling i 1834, dør så begge 1823 og 1824.

I Ballerup kirkebog 1801-29 læser vi: Døde og Begravede. 1823 Ballerup d.21.sept. Huusmd. OLE THOMASEN i Ballerup, 82 Aar.

1824 Ballerup d.28.Juni begravet Huusmand Ole Thomsens Enke Bodil Eriksd: 67 Aar

I Kbh.Amt Skifteprotokol 1818-24 er indført skifte efter "vor" Ole, her gengivet:

Aar 1823 d.15.octobr. blev Skifte foretaget efter afdøde Huusmand Ole Thomsen i Ballerup i overværelse af 2.de vitterlighedsvidner. Den afdødes Enke Bodil Jørgensdatter (NB: skal være Erichsdtr.) var til stede med Laugværge Johan Pedersen af Ballerup.

De anmeldte at den afdødes arvinger var: 1) en søn Jørgen Olsen Gaardmand i Skovlunde,, 2) en Datter Mette Olsdatter givt med Huusmand Christopher Nielsen i Ballerup, som tillige med Jørgen Olsen var tilstede, 3) En Datter Mette Olsdatter og 4) En Datter Lisbeth Olsdatter begge ugifte og paa hvis vegne var tilstede som Formynder Mogens Hansen, Gaardmand i Ballerup.

For disse tilstædeværende selv Vedkommende blev af Skifteforvalteren bekendtgjort den ved Sognefogden den 23.de f.m. afholdte Registrerings- og Vurderingsforretning i dette Boe, hvorved sammer er vurderet saaledes:

- 1) Stervboets Eiendom bestaar af et Huus med indeholdende 10 Fag Bygning med tilliggende Hauge og en Byggeplads i Ballerup Bye, hvorpaa hans Adkomst ved Fæstebrev af 25.Oktobre 1773 og Skjøde af Giert Backer i Store Magleby af 20.Marts 1812, ansat til Værdi i Sedler..... 250 Rdl.
- 2) Indbo ansat til Sedler..... 56 " 4 sk.

med hvilken vurdering alle Vedkommende erklærede sig fornøjet, ligesom de og tilkendegav at Boet ikke var mere tilhørende.

Boets Indtægt er saaledes i Sedler.....	306 Rdl 4 Sk,
der udgør i Sølv.....	245 " 2 Sk.

Enken erklærede, at hun ikke var anden bortskyldig end hvad den Afdødes Begravelse har kostet, hvilket hun anslog til 20 Rdl, og paastod hun at godtgøre til hendes Begravelse det samme 20 Rdl.

Skiftets Bekostning : 8 Rdl, 5 Mark, 14 Skilling.

Boets Beholdning i Sølv.....	196 Rdl 2 Mk 2 Sk
Enken tilfalder.....	98 " 1 " 1 "
Og Børnene.....	98 " 1 " 1 ",

saaledes: 1.	Sønnen <u>Jørgen Olsen</u>	en Broderlod	39 Rdl ,1 Mk, 10 Skill.
2.	Datter <u>Karen Olsdatter</u>	en Søsterlod	19 " 3 " 13 "
3.	" <u>Mette</u> "	"	19 " 3 " 13 "
4.	" <u>Lisbeth</u> "	"	19 " 3 " 13 "

hvilken Arvelodder Enken tilstod at ville udfylde saaledes at Sønnen erholder 40 Rdl.Sølv og hver af Døtrene 20 Rdl. Sølv.

Enken beholder Boet og betaler naar hun sælger Stedet eller paa Maade bliver i Stand dertil.....



Vi har på de efterfølgende sider en mængde oplysninger om hus, beliggenhed og ejerforhold.

1773 fæster Ole Thomesen et 4 fag hus i Ballerup efter Jens Madsen.

Huset er bygget på gadejord "efter Jordebogens forbedring", d.v.s. efter 1718. Grund og hus ejes af Kongen. Samtidig fæster han et 10 fag hus.

Fæstere/Ejere:

til 1773	Jens Madsen
1773-1823	<u>Ole Thomesen</u> 1. <u>Mette Jørgensdtr.</u> +1790 +1823 2. <u>Bodil Erichsdatter</u> +1824
1823-1824	Enken Bodil Erichsdatter.
1824-1848	Niels Poulsen (købt huset på auktion 27/7 1824.
1848-1852	Søn Anders Nielsen
1852-	Ballerup-Maaløv sogns fattigvæsen.

Plejehjemmet "Lindehaven" bygget på bl.a.matr.102.

Ole Thomesens anden grund (og hus) senere matr.nr.32 har han solgt til svigersønnen Christopher Nielsen der er gift med datteren Karen Olsdatter.



Ole Thomesens hus lå tæt ved kirke og gadekær.

Kbh.Amts Rytterdistrikt, Kontribution/Jordebogs-rgsk.1773 (RA)  
Indfæstninger.

Ballerup. OLE THOMASEN begierer JENS MADSENS afst.Huus under Jordebogens forbedring, 4 fag, slet stand, svarer aarlig 1 rdl. Giver i fæste 1 rdl, 64 sk.

1773 Ballerup. OLE THOMSEN fæster 10 fag huus 25/10 1773.

Conceptbeskrivelses-protokol (Ca.1804) (Matrikelarkivet)

Ballerup sogn og bye.

Matr.nr.102. OLE THOMSEN Huusplads med Hauge sydvestlig i Byen.

Matr.nr.32. OLE THOMSEN En hauge nordøstlig i byen.

Eieren har desuden matr.nr.102.

Eier af en Toft i byens nordøstligste deel, Fæste af Huus og Hauge sydvest i byen, hvorfor anføres under no.102.

Sogneprotokol Ballerup sogn og bye. Fol.47.(Matrikelarkivet)

OLE THOMSEN. NIELS POULSEN uden htk. Huuslod med have, 1820 kv. alen  
Ny matr.nr.102, Huusplads med hauge sydvestlig i byen.  
Bruger har desuden matr.nr.32.

<u>1855</u>	<u>forandret:102a.</u>	Fattigvæsenet	860 kv.alen
	102b.	Graves Christensens enke	960 kv.alen.

Kbh.Amt Nordre birk Skøde/Panteprotokol 1837-42 (LAS Litra Ø)

Fol.360b., læst 13/11 1839. ....auktion over  
afg.BODIL ERICHSDATTER, forhen  
afg.OLE THOMSENS Stervboe tilhørende Huus med grund i Ballerup  
.....afg.BODIL ERICHSDATTERs Huus med tilliggende fæste-  
grund, auktion 27.juli 1824.....stue og udhuse.....  
med kakkelovn og bryggekedel.....  
fæstebrev af 25.okt.1773 til OLE THOMSEN, skøde fra Gerth  
Corneliussen Bache i St.Maglebye ved skøde 20.marts 1812  
overdrages Huusplads og hauge.

....NIELS POULSEN af Ballerup højstbydende med 252 rdl.

Kbh.Amt Skøderegister Ballerup sogn 1852 (LAS)

Løbe nr.561. læst 360.2, 13.nov.1839. POULSEN , NIELS  
Auktionsskøde paa det BODIL ERICHSDATTER og forhen afgangne  
Mand OLE THOMASENS Stervboe forhen tilhørende huus med fæste-  
grund i Ballerup. CC:ANDERS NIELSEN 529/1848 L.

Løbe.nr.529,534. læst 18.Okt.1848. Forrige ejer læst 13/11 1839.

ANDERS NIELSEN Adkomst paa NIELS POULSENS Huus i Ballerup  
med grund matr.nr.108, fæstegrund, 2 fk 2½ album.

Matr.nr.102 Fæstebrev fra auktionen paa grunden matr.102, htk:  
2 alb.

Ole Thomesen og Mette Jørgensdatter.

Deres hus i Ballerup by:

Jordebog 1800, Kbh.Amt, Smørum Herred. (LAS)

Ballerup by, Huusmænd.

Nr.5. OLE THOMASSEN Huuspenge 1 Rdl. (Ialt 89 hus-numre)

Brandforsikringsprotokol 1800- ca.1840 (LAS) Ballerup bye.

Fol.512. (LAS Film 1117)

Fors.nr.23. OLE THOMSENS Huus, nu NIELS POULSEN

Stuehuuset	<del>140</del> 224	
Den nordre bygning	<del>40</del> 64	
Den østre	" 20	32
sen søndre	" 10	16
---	5	8
---	5	8

/ 350 Rdl.

Brandtaxeringer, Smørum herred Ballerup-Maaløv sogne Nr.24-29.  
Gl.Københavns amt. (LAS)

Giøre vitterligt at Aar 1794 Mandagen den 24de Februar paa er-  
meldte Birketing mødte de her af Retten indmeldte 2de haand-  
værkere.....som har taxeret OLE THOMSENS Huus i Ballerup til  
indlemmelse i den for Landboer i Danmark oprettede Brandcasse,  
saalydende:

Anno 1794 den 19.februar indfandt vi undertegnede 2de Haand-  
værkere os hos OLE THOMSEN i Ballerup sogn og by paa Kiøbenhavns  
Amt for at taxere hans sammesteds Huus som er opført paa Gade-  
jorden, til indlemmelse i Brandcasse.....

a) Stuebygningen til Vester 8 fag land 3 fag dyb ,een etage höy,  
af Eegetømmer med klinede Vægge og Straaetag, loft over 4 fag  
som er indrettet med en Indgang fra Gaarden til en Stue og et  
Kammer, et Kiökken med aaben Skorsten og Bageovn samt en  
indmuret Kobber Kiedel paa 1/4 Tönde.

I Stuen og Kammeret simple Vinduer og Dörre, 4 fag vurderet  
a fag 20 rdl.....80 rdl  
og 4 fag uden loft indrettet til Törvehuus, Loe og Lade,  
vurderet a fag 15 rdl.....60 "

b) Een Bygning til Nord 4 fag lang 2 fag dyb, Eegetømmer  
med klinede Vægge og Straaetag, indrettet til Indkör-  
selsport og et Hiulmands Værksted vurderet a fag 10 rdl= 40 "

c) Een ditto til Øster 4 fag lang 2 fag dyb Eegetømmer  
med klinede Vægge og Straaetag, indrettet til Stald til  
6 Höveder med Krybber og.....a fag 5 rdl..... 20 "

d) En liden Bygning Til Sønder 2 fag lang 2 fag dyb, Eege-  
tømmer med klinede Vægge og Straaetag, indrettet til  
Törve-og Sviinehuus 5 rdl faget er..... 10 "

e) I Gaarden er en Brönd af Fyrretømmer og Brædder m.karm 5 "

f) Den bemte.Kiedel for ..... 5 "

I Stuen en Jern Bielægger Kakkelovn. Summen: 220 rdl

Ildsted og Skorsten var forsvarlig indrettet mod Ildsfare.  
Brandredskaber forefandtes 2 Træspande, en Hage og en Stige  
samt fornöden Vandkar. Ejeren erklærede sig fornöyet med Tax-  
ationen samt at Huuset ei forhen har været assureret.



Ole Thomesen og Mette Jørgensdatter. Deres hus i Ballerup:

-----  
Om:

Ole Thomesens anden grund i Ballerup matr.nr.32.

Sogneprotokol Ballerup sogn (Matrikelarkivet)

Matr.nr.32. ~~OLE THOMSEN~~ CHRISTOPHER NIELSEN Uden htk.

Huusplads 9090 kv.alen. 1  $\frac{9090}{14000}$  Tdr.En hauge nordøstlig i byen

Eieren haver desuden matr.nr.102.

Fra bogen "Ballerup og Omegn. "Et tilbageblik(1986)"

"Søgaard" matr.nr.21 udflyttede og gaardspladsen i byen blev solgt i 1781 og fik senere matr.nr.32 (tidligere Vinkelvej).

Folketælling 1840 Ballerup sogn og by (LAS)

CHRISTOPHER NIELSEN	63 aar	gift	Hmd.og arbejdsmand
Karen Olsdatter	64 "	"	Hans kone
Mette Christophersdtr.	30 "	"	deres datter lever af håndarb.
Cathrine Hansdtr.	1 "	"	hendes datter.

Folketælling 1845 Ballerup sogn og by (LAS)

CHRISTOFFER NIELSEN	68 aar	gift,	f.Ganløse S, Hmd.og arbejds
Karen Olsdtr.	70 "	"	f.her i sognet,hans <del>mand</del> .
Hans Jensen	37 "	"	f.Herstedvester,Svigerson
Mette Christophersdtr.	35 "	"	f.her i sognet,hans kone

samt 3 børn 2-6 år.

Ballerup kirkebog. 1852 nr.8.død 12.juli,begr.16 juli KAREN OLSD.  
Hmd.CHRISTOFFER NIELSENS H.,gift 1.gang,  
77 aar,Ballerup.

1863 Nr.10. død 20.april,begr.27.april CHRISTOFFER NIELSEN  
Aftægtsmand i Ballerup,Enkemand,86 aar.

Kbh.Amt nordre birk Skøde/Panteprotokol 1848-52 (LAS, litra CC)

Onsdag 1.august 1849 SKØDE Fol 102b.

Jeg undertegnede Hmd.CHRISTOPHER NIELSEN i Ballerup tilstaar...  
....at have solgt,skødet og afhændet.....til min svigersøn  
HANS JENSEN i Ballerup gaardsplads matr.nr.32,htk.3 fk.,  
samt derpaa værende hus, assureret i Brandcassen for 350 rdl.  
.....mit skøde af 28/2 1827.

Realregister Ballerup (LAS, litra R.10) Matr.nr.32, 3fk,1 alb.

Adkomster: 1.Skøde fra CHRISTOPHER NIELSEN til HANS JENSEN

Tinglæst 1.aug.1849 Pr.litra b:b: No.391.

2.Skøde fra HANS JENSEN til ANDERS FERDINAND PEDERSEN  
1/7 1874.

3.Skøde fra A.F.Pedersen til Slagter ANDERS LUDVIG  
JØRGENSEN 7/1 1885.

Nr.5.Hæftelser: Undertag til CHRISTOFFER NIELSEN og Hustru  
udslettet 7.Okt.1868.

Ole Thomesens hus i Ballerup, matr.nr.102, & grund matr.nr.32.

Landevejen til  
Frederikssund

Rødt undersregede matr.nr.  
er afskrevet efter Originalkort nr 1.

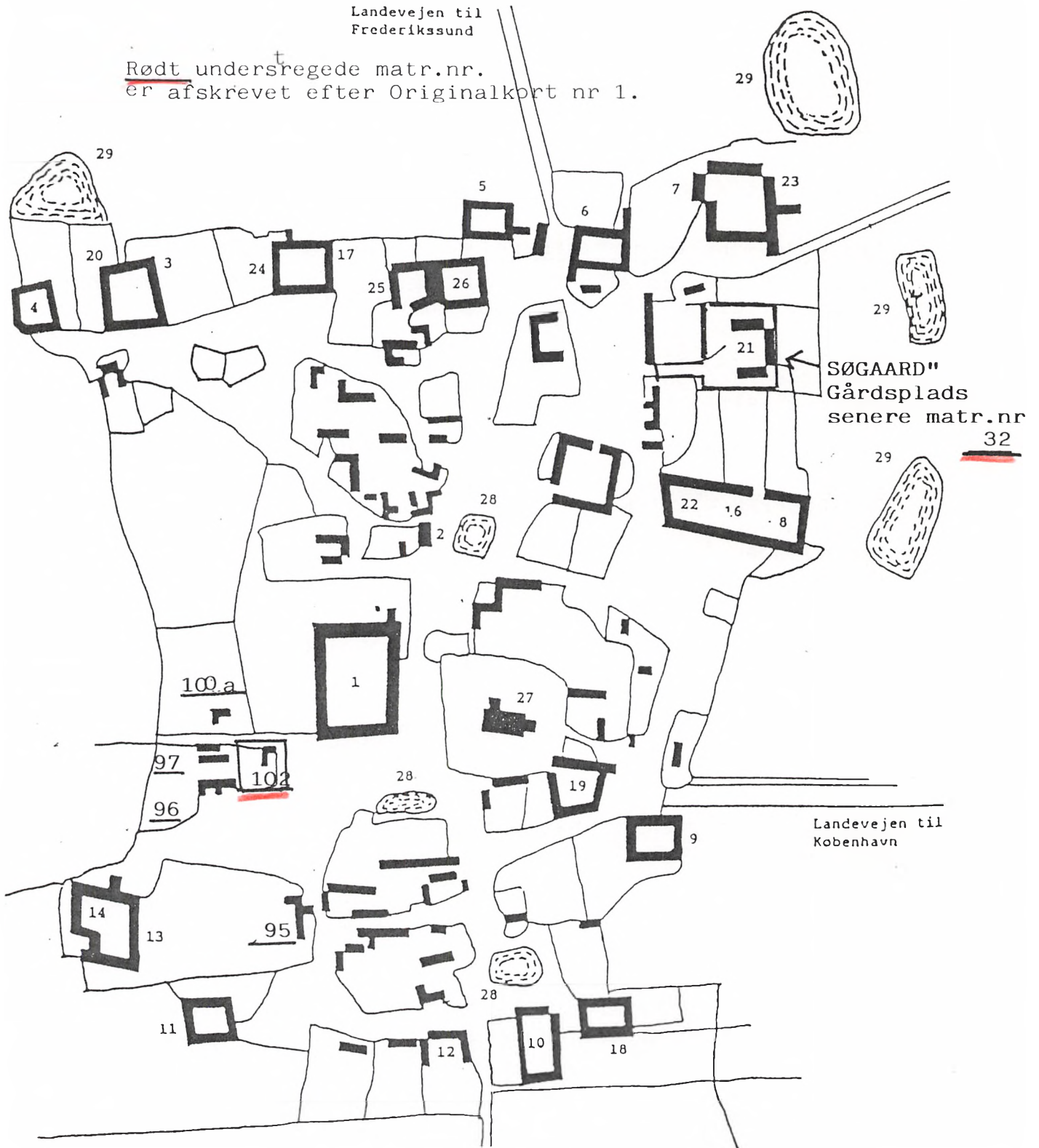



Ole Thomesen og Mette Jørgensdatter.

Kbh.Amt, Kortprotokol nr 3 over Huspladser 29/5 1801 (LAS)

Ballerup Bÿe.

Husets nr.	Besidders navn.	Ejer af grund.	Husfag	Husets Bonitet.
5	<u>OLE THOMASEN</u>	Kongen	17	8 godt, 9 temmelig godt.

Afgift 1 Rdl.-

(Nr 5 er blandt de der kan tåle nogen forhøvelse)

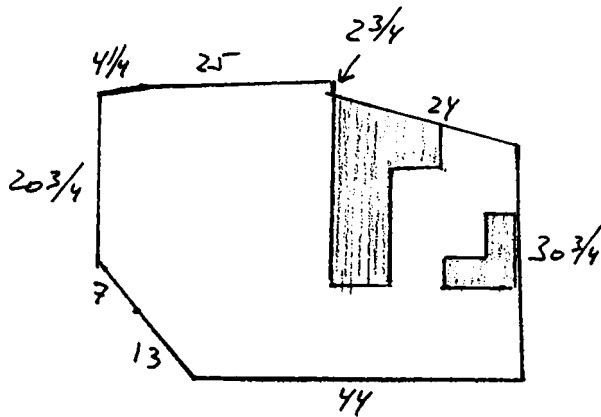

Indhold: 1.895  $\square$  Alen.

No 5.  
Huslod i Ballerup  
OLE THOMASEN  
Kiöbenhavns Amt  
Opmaalt Aar 1800 ved  
Chr.Lund.

Ole Thomesens hus i Ballerup. MATR:NR: 102a & b.

Kortskitse fra Kort 1885, omtegnet 1903.  
(Matrikelarkivet)

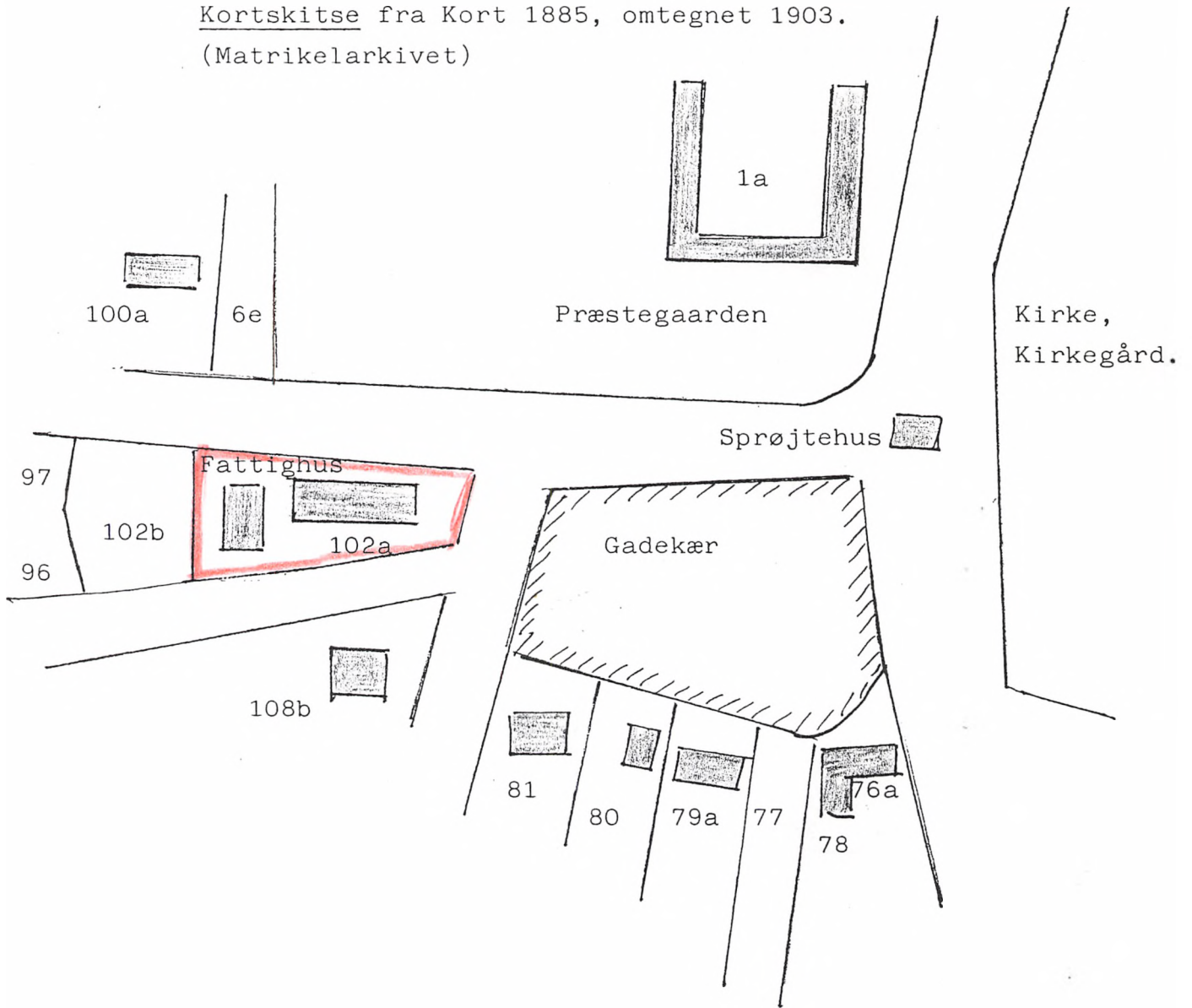

Den anden grund matr.nr.32:

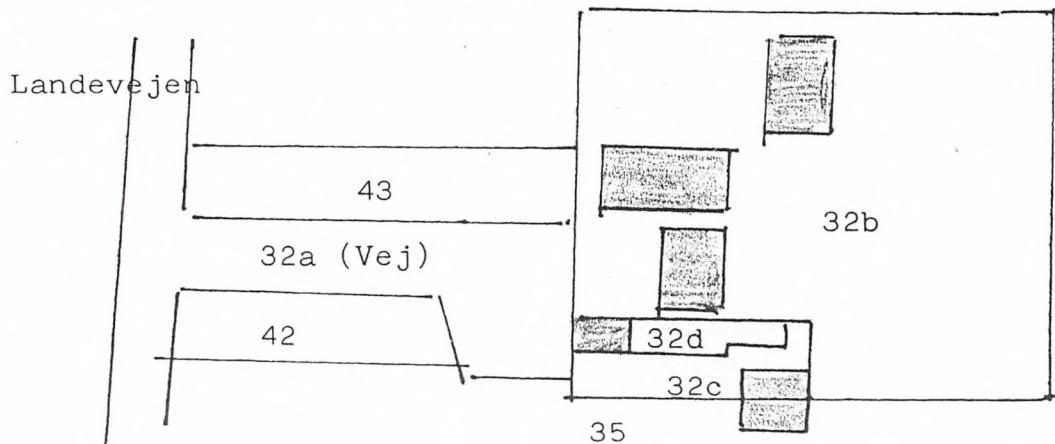

## Ole Thomesens hus i Ballerup.

---

Fra bogen : "Ballerup og Omegne - et tilbageblik",  
Ballerup Historiske forening 1986.

Ejendommen købtes 1851 af sogneforstenderskabet (kommunen) og der opførtes et fattighus.

Med 1800-tallets voksende befolkningstal steg efterspørgslen på boliger og dermed også prisen. I løbet af 1800-tallet begyndte mange landkommuner derfor af økonomiske grunde at efterkomme loven og opføre specielt indrettede huse, hvor man kunne samle et større antal af sognets fattige.

I Ballerup-Måløv kommune kom fattighus-spørgsmålet på tale, da pastor Giessing ved et sogneforstanderskabsmøde den 30. januar 1851 fremlagde et skriftligt forslag »om det nyttige og fordeelagtige ved at anskaffe et Fattighuus«. Inspirationen til forslaget hentede pastoren formentlig i et cirkulære fra Indenrigsministeriet dateret den 9. januar 1851, hvori ministeriet udbad sig oplysninger om bl.a. fattighuse samt behovet for og mangelen på boliger til fattige og husvilde. Det skal her lige bemærkes, at sognepræsten i perioden 1841-1867 var »født« medlem af sogneforstanderskabet og hovedansvarlig for, at fattigvæsenet fungerede.

Giessings forslag blev enstemmigt vedtaget, og to medlemmer, Willum Nielsen og Chr. Christensen, blev udpeget til at finde et egnet sted. Så let kom det imidlertid ikke til at gå, idet der omgående indløb skriftlige protester mod det påtænkte projekt fra en anelig del af sognenes beboere. Hovedindvendingen var, at man fandt det meningsløst at anvende så mange penge på et fattighus, der efter modstandernes mening tillige var aldeles overflødig. Sogneforstanderskabet mente derimod, at det ikke ville blive dyrere end den tidligere praksis samtidig med, at det rent faktisk ikke mere – uden et fattighus – var muligt at skaffe husly til alle husvilde fattiglemmer, sådan som loven påbød det at gøre. En anden fordel var, at der kunne spares på udgifterne til de syge fattiges pleje, idet man, når mange boede under samme tag, kunne lade de raske pleje og passe de syge og sengeliggende.

Trods protester fra vælgerne blev fattighuset en realitet, og sidst på året 1852 kunne det nyansatte bestyrerpar tage imod fattighusets første lemmer.

### BYGNINGER OG INDRETNING

Den 4. marts 1851 købte sogneforstanderskabet af husmand Anders Nielsen ejendommen matr. nr. 102, der var beliggende syd for præstegårdshaven og vest for kirken, og den 29. april 1852 blev der afholdt licitation på Ballerup kro over opførelsen af et fattighus. Resultatet blev, at den ca. 60 årige hjulmand Johan Binneballe fra Skovlunde påtog sig at opføre bygningen i løbet af sommeren 1852 for 540 rigsdaler. Hertil kom udgifter til bl.a. mursten, kalk, langhalm og inventar som f.eks. 8 bilæggerovne og 7 dobbelte sengesteder, således at de samlede udgifter til fattighuset blev 1511 rigsdaler, 4 mark og 6 skilling.

Oprindeligt havde sogneforstanderskabet tænkt sig at opføre et bindingsværkshus, men måske fordi sogneboerne i deres protestskrivelser gik ind for en grundmuret bygning, hvis ondt skulle være, besluttede man sig til at opføre en grundmuret bygning, der ud over den nævnte ændring kom til at se ud som den viste tegning fra 1851.

Det færdige resultat, der stod klart sidst på efteråret 1852, bestod i en 14 fag lang grundmuret bygning med stråtag. Huset havde fire indgange eller forstuer, som det kaldtes, med hver sit åbne ildsted. På hver side af forstuen lå et værelse på ca. 14 m<sup>2</sup>, således at der ialt har været 8 kvadratiske, lige store stuer, og hver stue var forsynet med et vindue. Gulvene var lerstampede, men til forskel fra så mange andre fattighuse her i landet var gulvene på grund af husets ret høje beliggenhed forholdsvis tørre. Fra gulvet var der 3¼ alen og ikke 4 alen, sådan som loven anbefalede, op til det bræddeklædte loft. De indvendige skillevægge var af soltørrede lersten, mens den ydre mur var af brændte sten. Af et regnskabsbilag fra 1854 fremgår det tillige, at husets indvendige vægge var hvidkalkede, og at den udvendige farve var gul.

Uden for huset var der langs facaden et

Ole Thomesens hus i Ballerup.

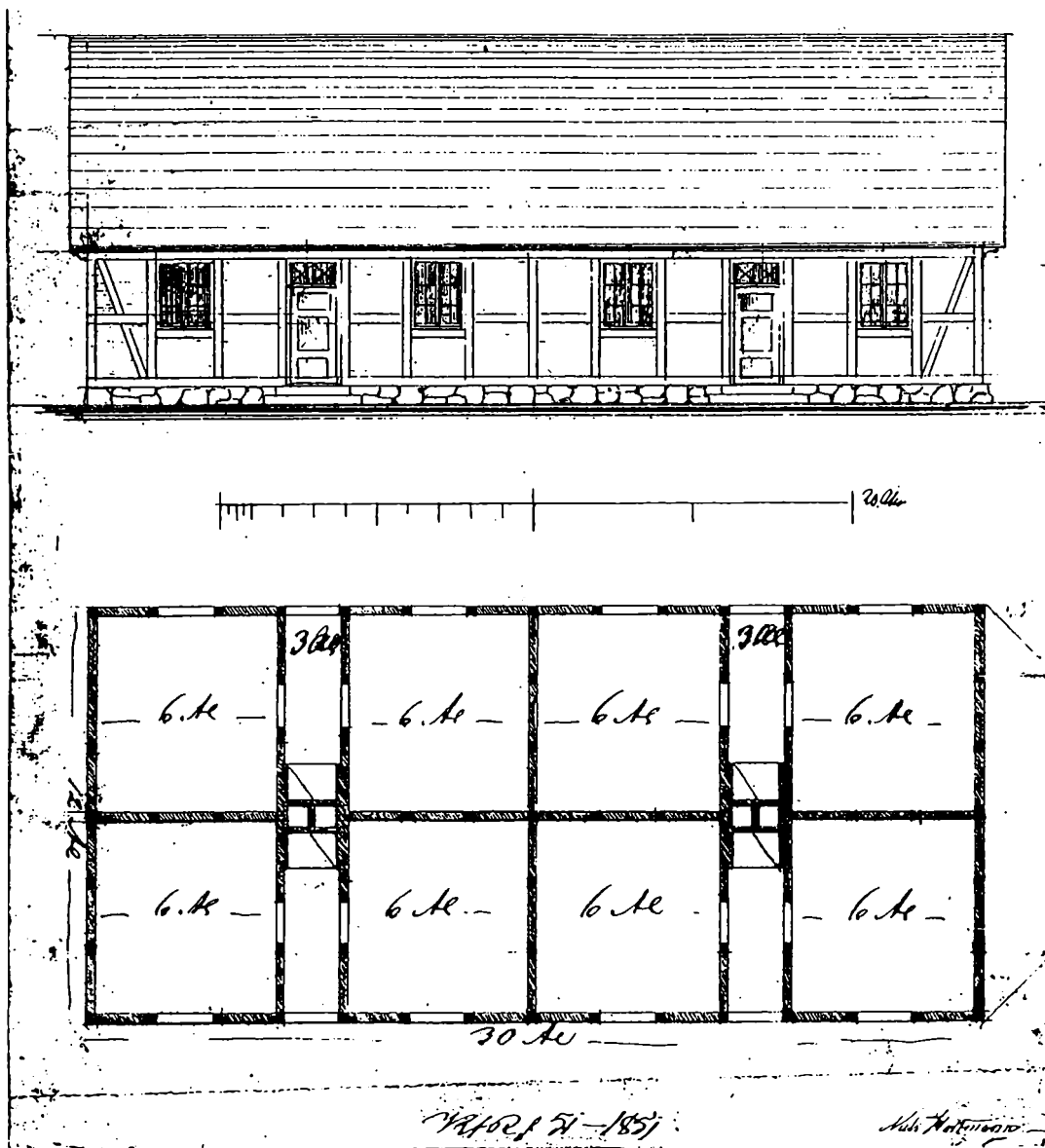

Grundplan over det i 1852 opførte fattighus, hvor bindingsværket dog blev erstattet af grundmur.  
Tegning 1851 af Niels Hartmann. – Lokalthistorisk arkiv.

brolagt fortov, og til bagsiden var der blot et lag små skærver. Anders Nielsens gamle hus, der endnu lå på grunden, da sogneforstanderskabet købte den, blev istandsat og indrettet til »Tørvehus, Liigstue, Locum m.v.«.

Den ene, senere to, af de 8 stuer var forbeholdt opsynsmanden og hans kone som bolig. De resterende rum blev indrettet til beboelse for de fattige, dog burde man søge

at holde det ene værelse disponibelt »til mulig indkomne syge eller Fattiglemmer, der sendes fra andre Kommuner«.

Ifølge en inventarfortegnelse fra 1854 var hver af stuerne udstyret med 2 sengesteder, 1 bord, 1-2 stole og/eller 1 bæk eller skammel, 1 kiste eller skab, 1-2 lagener, 1-3 dyner og hovedpuder – de fleste stoppet med halm.



Ole Thomesens hus i Ballerup.

Retiradebygning til Fattighuset i Ballerup.

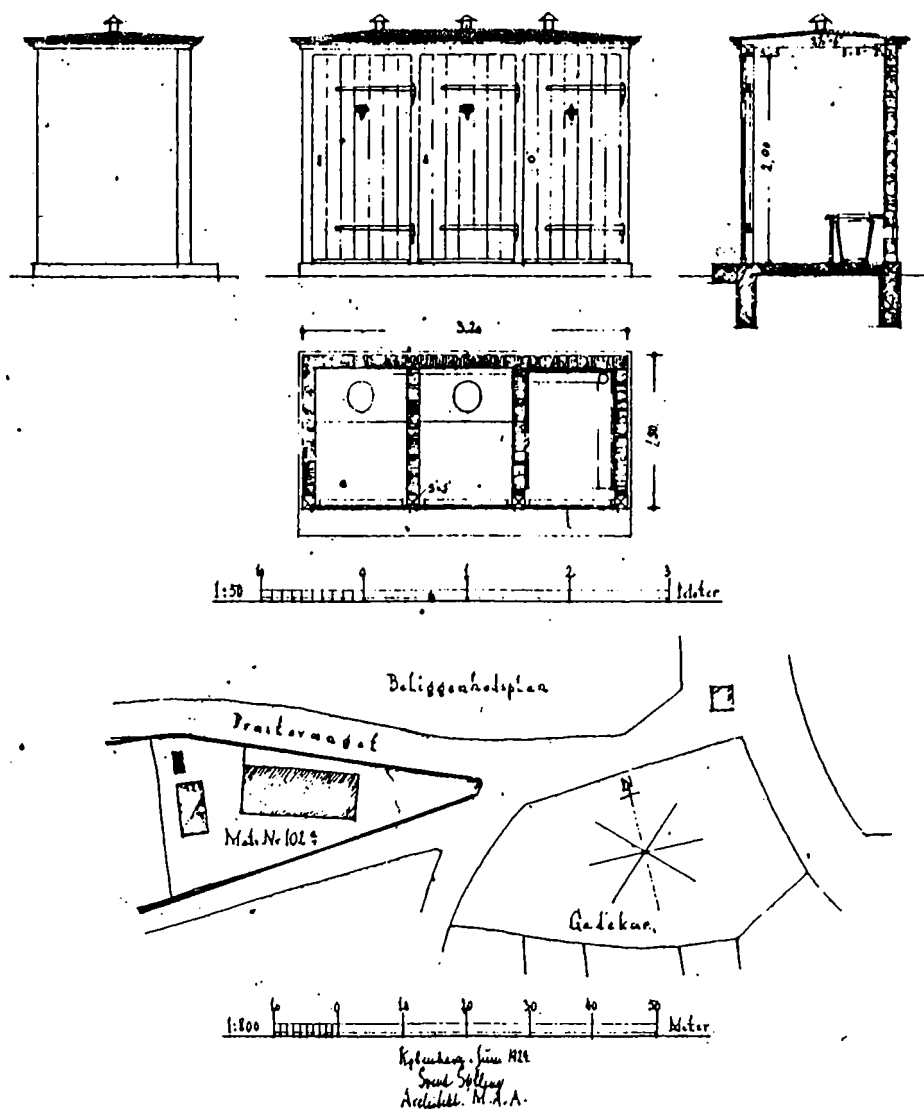

Tegning af den retiradebygning, som sognerddet lod opføre i 1924 til aldersrentenydere, der nødvendigvis måtte bo i fattighuset. Der var dengang stor forskel på at modtage aldersrente og på at få fattighjælp, idet det sidste var noget negativt, og kun for asociale personer, hvor fattigdommen ansås for at være selvforskyldt. Tegning af arkitekt Svend Sølling. – Ballerup kommunes bygningsinspektorat.

sen, som dog trods sin alder var rørig og rask, og han kunne derfor også selv tjene noget. Det var først, da han i en alder af 76 år var blevet næsten blind, at han fik sin fulde forplejning af fattighusbestyrelserens kone, madam Christensen.

Søren Eistrup Mikkelsen, en tidligere værsvend fra Måløv, var ungarl og 68 år, da han i vinteren 1852-53 flyttede ind i fattighuset. Han betegnedes som syag, værdig og flittig, idet han selv tjente til det meste af sit underhold; dog kneb det lidt om vinteren.

Ole Thomesens hus i Ballerup.

---

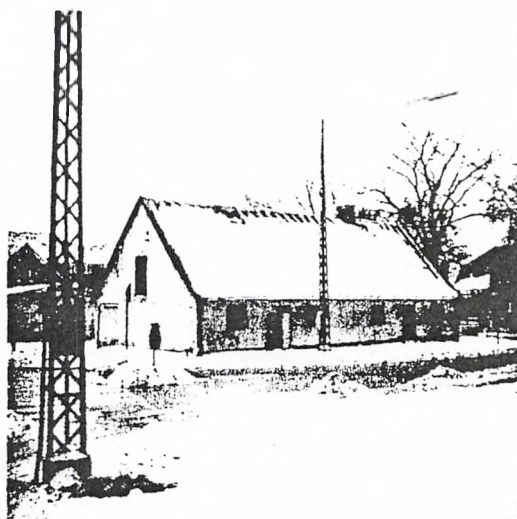
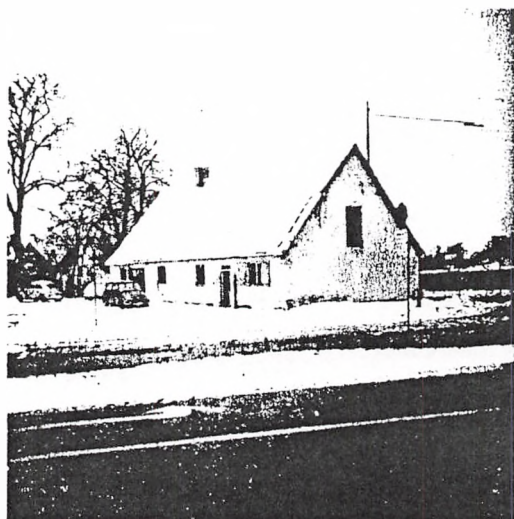

*Ballerup fattighus som det så ud i 1969, kort før bygningen blev nedrevet. I perioden 1936-1961 fungerede fattighuset som museumsbygning for Ballerup og Omegns Historiske Forening. Foto 1969. – Lokallhistorisk arkiv.*

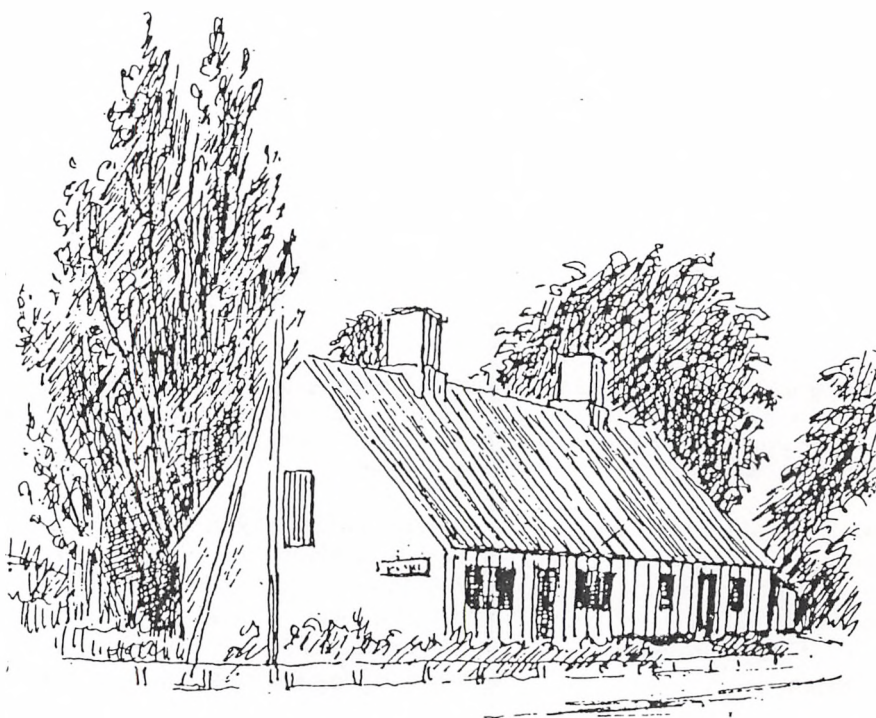



9

733

OLE THOMESENS HUS

lå her.

17.



Jernbane  
100  
101  
102  
103  
104  
105  
106  
107  
108  
109  
110  
111  
112  
113  
114  
115  
116  
117  
118  
119  
120  
121  
122  
123  
124  
125  
126  
127  
128  
129  
130  
131  
132  
133  
134  
135  
136  
137  
138  
139  
140  
141  
142  
143  
144  
145  
146  
147  
148  
149  
150  
151  
152  
153  
154  
155  
156  
157  
158  
159  
160  
161  
162  
163  
164  
165  
166  
167  
168  
169  
170  
171  
172  
173  
174  
175  
176  
177  
178  
179  
180  
181  
182  
183  
184  
185  
186  
187  
188  
189  
190  
191  
192  
193  
194  
195  
196  
197  
198  
199  
200

Rugvænget  
100  
101  
102  
103  
104  
105  
106  
107  
108  
109  
110  
111  
112  
113  
114  
115  
116  
117  
118  
119  
120  
121  
122  
123  
124  
125  
126  
127  
128  
129  
130  
131  
132  
133  
134  
135  
136  
137  
138  
139  
140  
141  
142  
143  
144  
145  
146  
147  
148  
149  
150  
151  
152  
153  
154  
155  
156  
157  
158  
159  
160  
161  
162  
163  
164  
165  
166  
167  
168  
169  
170  
171  
172  
173  
174  
175  
176  
177  
178  
179  
180  
181  
182  
183  
184  
185  
186  
187  
188  
189  
190  
191  
192  
193  
194  
195  
196  
197  
198  
199  
200

Hold-an Vej  
100  
101  
102  
103  
104  
105  
106  
107  
108  
109  
110  
111  
112  
113  
114  
115  
116  
117  
118  
119  
120  
121  
122  
123  
124  
125  
126  
127  
128  
129  
130  
131  
132  
133  
134  
135  
136  
137  
138  
139  
140  
141  
142  
143  
144  
145  
146  
147  
148  
149  
150  
151  
152  
153  
154  
155  
156  
157  
158  
159  
160  
161  
162  
163  
164  
165  
166  
167  
168  
169  
170  
171  
172  
173  
174  
175  
176  
177  
178  
179  
180  
181  
182  
183  
184  
185  
186  
187  
188  
189  
190  
191  
192  
193  
194  
195  
196  
197  
198  
199  
200

Ballerupvej  
100  
101  
102  
103  
104  
105  
106  
107  
108  
109  
110  
111  
112  
113  
114  
115  
116  
117  
118  
119  
120  
121  
122  
123  
124  
125  
126  
127  
128  
129  
130  
131  
132  
133  
134  
135  
136  
137  
138  
139  
140  
141  
142  
143  
144  
145  
146  
147  
148  
149  
150  
151  
152  
153  
154  
155  
156  
157  
158  
159  
160  
161  
162  
163  
164  
165  
166  
167  
168  
169  
170  
171  
172  
173  
174  
175  
176  
177  
178  
179  
180  
181  
182  
183  
184  
185  
186  
187  
188  
189  
190  
191  
192  
193  
194  
195  
196  
197  
198  
199  
200



ANE NR. 98	GENERATION 7	ANE NR. 99
NAVN: <u>Jens Svendsen</u>	NAVN: <u>Mette Nielsdatter</u>	
FØDT/DØBT (dato, årstal, sogn): o.1740 i Mørkhøj, Gladsaxe sogn	FØDT/DØBT (dato, årstal, sogn): o.1748	
Faddere:	Faddere:	
KONFIRMERET (dato, årstal, sogn):	KONFIRMERET (dato, årstal, sogn):	
VACCINERET (år, dato, af hvem):	VACCINERET (år, dato, af hvem):	
VIET (dato, årstal, sogn): 1778 - 1786		
Bopæl, alder, erhverv (ved vielsen): Mørkhøj, o.38-46 år, Husmand	Bopæl, alder, erhverv (ved vielsen): o. 30 - 36 år	
Forlovere:		
BØRN (født/døbt, årstal, sogn): Mørkhøj by i Gladsaxe sogn, Kbh.Amt.		
1. <u>MAREN</u> Dbt.23/3 1777 , Moder: <u>Dorthe Nielsdtr.</u> + 1843 ~ 1.Christen Truelisen ~ 2.Rasmus Andersen.		
2. <u>NIELS</u> Dbt.24/5 1781 <u>Død</u> før 1787		
3. <u>NIELS</u> " 3/7 1785 <u>Død</u> " "		
4. <u>DORTHE</u> " 18/3 1787 , <u>Ane 49</u> , ~ 1806 Gmd. <u>JØRGEN OLSEN</u> , Skovlunde. + 1866 <u>Ane.nr.48.</u>		
5. <u>NIELS</u> " 21/8 1791		
DØD/BEGRAVET (dato, årstal, sogn): Mellem 1806 og 1814, Mørkhøj by	DØD/BEGRAVET (dato, årstal, sogn): begr.18/12 1814 Ballerup	
Alder, dødsårsag m.v.: 66 - 74 år	Alder, dødsårsag m.v.: 66 år	
Skifte: intet	Skifte: Kbh.Amtstue, 26/5 1815	
SUPPLERENDE OPLYSNINGER OG KILDEHENVISNINGER: Jens Svendsen var husmand i Mørkhøj by og fæstede 1775 forældrenes ½-hus nr.7 på 4 fag. Var gift 2 gange. 1.med Dorthe Nielsdtr. og før 1787 med ane 99, Mette Nielsdtr. 1778 køber han gårdsplads fra gård nr.7 i Mørkhøj, senere matr.nr.12a. Huset med have har matr.nr.12b. Han dør mellem 1806 (her er han fadder) og 1814 hvor Hustruen er enke. Huset overtages af datteren Mareh og hendes 2.mand Rasmus Andersen og gårdspladsen og sønnen Niels og svigersønnen Jørgen Olsen i Skovlunde. De sælger straks gårdspladsen.		



Ballerup: Ryttergård nr 5, Htk:7-5-0-1.  
194. Jørgen Nielsen ~ Gjertrud Sørensdatter, 195.  
+1751-61 | +1751 Ballerup by.

Børn:

f.o.1735 Kirsten ~ 1.Hans Larsen, Skovlunde &  
2.Poul Christophersen (Ane nr 100)  
f.o.1739 Elisabeth ~ 1.Niels Christophersen &  
2.1783 Rasmus Nielsen, Gård 10, Skovlunde.  
f.o.1744 Mette (Ane nr 97) ~ Ole Thomesen (Ane nr 96)

Mørkhøj: Husmand  
196. Svend Jensen ~ Ellen Madsdatter, 197.  
f.o:1710 | f.1713-15  
+1771-75 | + 1787-1801

o.1740 Jens (Ane 98)

Ballerup: Husmand og Hjulmand  
96. Ole Thomesen ~ 1. Mette Jørens datter, 97.

f.o.1745 | f.o.1744 +1787-91  
+ 21/9 1823 | 2. Bodil Eriksdatter

Børn:

f.o.1757  
1.ægtesk. f.o.1775 Karen  
" f.o.1780 Jørgen (Ane nr 48)  
2.ægtesk. f.o.1792 Mette  
" f.o.1794 Elisabeth

Mørkhøj: Husmand.  
98. Jens Svendsen ~ 1. Dorthe Nielsdatter  
f.o.1740 | + før 1786  
+1806-14 | 2. Mette Nielsdatter, Ane 99.

Børn:

f.o.1748  
+ 18/12 1814  
1777 Maren  
1781 Niels +?  
1785 Niels +?  
1787 Dorthe (Ane nr 49)  
1791 Niels

Skovlunde: Matr.10, "Ellekildegård".  
48. Jørgen Olsen ~ 11/8 1806 Dorthe Jensdatter, 49.

f.o.1781 Ballerup by | f.1787 i Mørkhøj  
+ 17/2 1838 Skovlunde | + 28/10 1866 Skovlunde

Børn:

1806 Christen  
1808 Jens  
1811 Mette  
1813 Rasmus (Ane nr 24)  
1814 Lisbeth  
1816 Niels  
1818 Kirsten  
1820 Peder  
1823 Ane  
1826 Maren  
1828 Dødfødt dreng

Skovlunde, Matr.10b.

24. Rasmus Jørgensen ~ Ane Christensdatter,  
25.

Børn: 9 børn, heraf no 4, Jens f.1841  
Ane nr 12

Brøndbyvester

Herlev & København: Karetmager  
12. Jens Rasmussen ~ 4/10 1867 Br.Vester, Ane Marie Olsen, 13.

f.1/11 1841 Skovlunde | f.16/6 1841 Br.Vester.  
+ 25/8 1921 St.Stefan, Kbh. | + 24/2 1877 St.Stefan, Kbh.

Børn:

1865 Peder (Ane nr 6)  
1868 Christen Christian  
1870 Ane Marie Dorthea  
1872 Rasmus Oluf  
1875 Margrethe Kirstine

~ 2.gang Adolphine Hansine Hansen  
f.1839 Odense,  
+ 18/3 1924, St.Stefan, Kbh.

Virestad, Sverige.

København: Forgylder.  
6. Peder Jensen ~ 14/2 1890 Signild Carlsdatter Fuhr, 7.  
+1952 | f.12/2 1863 Virestad, + 6/10 1893  
Kbhvn.

Børn:

1890 Karla Rasmine Christine  
+ 1891  
1890 Anna Marie Olivia (Ane 3)

~ 2.gang Petra Leonora Hansen.  
f.1867 +1939

Børn: 1892 Hans Harald  
1894 Uranie Sofie  
1896 Viola Eleonora  
1899 Meta Marie Johan!

København: Smed/Montør.  
2. Kaj Louis Petersen ~ 1925 Anna Marie Olivia Jensen, 3.

f.1/1 1885 Ballerup | f.20/6 1890 København  
+ 11/7 1971 Kbhvn. | + 29/12 1970 "

Børn:

1927 Holger (Proband), Skibsfører ~ 1950 Tove Risom Petersen (Børn: 1951 Jens-Erik, 1955 Susanne)  
1929 Inger ~ 1954 Jens Kirstein Olesen. (Børn: 1956 Klavs, 1959 Mette, 1964 Anne Marie)

Ane 98 JENS SVENDSEN, Husmand i Mørkhøj by i Gladsaxe sogn, Kbh.amt.  
\*o.1740 i Mørkhøj,+ mellem 1806 og 1814 i Mørkhøj.  
Ane 99 METTE NIELSDATTER, \*o.1748, +(begr) 18/12 1814 i Ballerup.

Forældre til ane nr. 49, Dorthe Jensdatter, gift med Gmd.Jørgen Olsen i Skovlunde (ane 48).

Jens Svendsen er søn af Husmand Svend Jensen i Mørkhøj og hustru Ellen Madsdatter.

Da det kniber med oplysninger i Gladsaxe kirkebog, har vi intet præcist om giftermål og død; men børns dåb har vi da. Men her om "vor" lille familie i Mørkhøj.

JENS SVENDSEN var husmand i Mørkhøj, og overtog 1775 fæstet af Kgl.May'ts ½-hus nr.7, efter sine forældre. Faderen var død og moderen afstod huset mod at blive boende på aftægt. Samtidig må Jens Svendsen være blevet gift med sin første hustru DORTHE NIELSDATTER.

De fik eet kendt barn, Maren f.1777 og moderen er død mellem 1777 og 1786.

I dette tidsrum gifter JENS SVENDSEN sig 2.gang med ane nr.99, METTE NIELSDATTER.

Det vides ikke, om moderen til de næste 2 drenge, begge kaldt Niels f.1781 og 1785, er Dorthe eller Mette.

Drengene må begge være døde før 1787.

1778 køber JENS SVENDSEN gårdspladsen til den udflyttede gård nr.7. Gårdspladsen bliver matr.nr.12a, og ligger lige nord for huspladsen (matr.nr.12b).

Datteren Maren Jensdatter og hendes mand i andet ægteskab Rasmus Andersen overtager huset på 4 fag i 1815 efter svigerforældrene JENS SVENDSEN og METTE NIELSDATTERs død.

Rasmus Andersen ejer i forvejen nabohuset, matr.nr.13.

#### Gladsaxe kirkebog 1752-1818 Døbte (LAS)

1777 MAREN Jens Svends: i Mörkhöy.Dom:Palm. (= 23.marts)  
Dorthe Nielsdatr.

1781 Jens Svendsens NIELS af Mörkhöy. Festo Asiens  
(=Festo Accensio,Chr.Himmelfartsdag  
24.maj)

1785 Jens Svendsens NIELS af Mörkhöy, Dom:6 p.Trinit: (=3/7)

1787 Jens Svendsens DORTHE af Mörkhöy.Dom:Lætare (= 18.marts)

1791 Jens Svendsens NIELS af Mörkhöy.Dom:9.Trinit: (=21.aug.)

-----  
MAREN bliver gift 2 gange. Først med Christen Truelsen.De får sønnen Peder f.1797 og efter 1801 med husmand i Mørkhøj Rasmus Andersen (+1833).

DORTHE Ane nr.49, bliver gift i Ballerup 11/8 1806 med ungkarl og Gmd.i Skovlunde JØRGEN OLSEN, Ane nr.48.

NIELS er 1815 i tjeneste ved Norske Livregiment.

Vi har familien i folketællingerne 1787 og 1801. Herefter er Jens død mellem 1806 og 1814. Mette må være flyttet til datteren Dorthé og svigersønnen Jørgen på "Skovlundegaard" i Skovlunde. Hun dør 1814, og vi har afskrift af skiftet efter hende.

Folketælling 1/7 1787, Gladsakse sogn, Mørkhøj bye. (LAS)

Side 120. 25.fam.

<u>JENS SVENDSEN</u>	Husbond, 47 aar, gift 2.gang. Huusmand
Mette Nielsdatter	hans Kone 40 " " 1. "
Maren Jensdatter	barn af hans 1.ægteskab, 10 aar
Dorthé "	barn af hans 2.ægteskab, 1 aar

ELLEN, SVEND JENSENS, husbonds moder, 73 aar, enke af 1.ægteskab.

Folketælling 1/2 1801, Gladsakse sogn, Mørkhøj bye. (LAS)

Side 149. 8.familie.

<u>JENS SVENDSEN</u>	Mand	62 aar, i 2.ægteskab, Jordløs
Mette Nielsdatter	hans Kone	53 " i 1.ægteskab Huusmand.
Dorothea Jensdatter	deres børn	14 aar ugift
Niels Jensen		10 " "

JENS SVENDSEN i fadder for DORTHE's 1.barn Gladsakse kirke  
7.dec. 1806.

Hans død før dec.1814 findes ikke i dødsanmeldesesprotokol 1807-12 (protokol før og efter mangler) og ikke i skifteprotokol 1802-05, 1807, 1807-10, 1810-13 og 1814-18 (1806 findes ikke).

Ballerup kirkebog 1801-30 (LAS, 160b)

1814 Schoulunde, 18.Dec. begravet METTE NIELSDATTER  
Enke af JENS SVENDSEN i Mørchøye, 66 aar - -

Kbh.Amtstue, Skifteprotokol 1814-18 "C" (LAS)

Register: Fol.162. METTE NIELSDATTER Enke efter Huusmand  
JENS SVENDSEN i Mørchøye.

Skifte foretaget 26/5 1815, sluttet 26/5 1815.

Fol.162: Nr.63. ANNO 1815 d.26.maj mødte for Skifteforvalteren  
JØRGEN OLSEN Gmd.i Skovlunde i

anledning af hans Hustrue DORTHE JENS DATTER, hendes Moder  
METTE NIELSDATTER ,Enke efter forhen afdøde Husmand JENS SVEND-  
SEN i Mørchhøye hendes dødelige afgang hos Comparenten ved  
Nye Aars Tiider sidstleden.

Bemeldte JØRGEN OLSEN tilkiendegjæv at den afdøde alene har  
efterladt sig efternævnte fuldmyndige arvinger, nemlig:

1. En Datter MAREN JENS DATTER givt med RASMUS ANDERSEN i  
Mørchhøye.
2. DORTHE JENS DATTER givt med JØRGEN OLSEN i Schoulunde.
3. En Søn NIELS JENSEN Gl.25 aar i Tieneste ved Norske Liv  
Regiment.

Disse Arvinger, hvoraf den første ikkun Halvsøster, mødte og  
mødte tillige Sognefogden Ludvig Cadovius i Mørchhøye og  
Jørgen Nielsen Gaardmand i Mørchhøye, som begge tilkiendegav at  
den afdøde ikke har efterladt sig andre eller flere arvinger.-  
Fornævnte Arvinger tilligemed Vitterligheds Vidnerne, tilkiende-  
gav, at den afdøde og forhen afdøde Mand JENS SVENDSEN , efter  
hvem hun har hensiddet uden Skifte og Deeling ikkun har efter-  
ladt sig som følger:

1. Et Huus paa Fæstegrund i mørchhøye af 5 fag Størrelse og hvorpaa afgangne JENS SVENDSEN under 24.april 1776 har været meddelt fæste, hvilket Huus med Grund ansættes til ...50 rdl.
2. En Gaardsplads i fornævnte Mørchøye efter Skøde til JENS SVENDSEN af 20.okt.1778, tinglæst 14.juli 1800 og hvilken gaardsplads ansættes til værdie 250 rdl.

Videre har den sidste afdøde som gammel og udlevet ikke efterladt sig.

Og beløber Boets Formue den Summa.....300 Rbdl.--

Arvingerne, som foranmeldt alle er myndige tilkiendegav at dele den afdødes efterladenskaber paa følgende maade:

1. At RASMUS ANDERSEN, hvis Hustru ikkun er halvsøster til de andre, udlægges det forbemeldte Stervboe Huus med tilliggende Grund der som her ermeldt er ansat til Værdi 50 Rbdl. og JØRGEN OLSEN tilligemed NIELS JENSEN derimod den forbemeldte Gaardsplads til 250 Rbdl., til hvilken ende Arvingerne begierede at Skifteforvalteren maatte forsyne ovenmeldte Fæstebrev og Skiøde, der nu blev in Originale fremlagt, med den fornødne Paategning til Hjemmel og Lovlig adkomst for enhver iser, og da de alle ere myndige, saa haaber de, at saadant kan skee

uden nogen Udgivt paa Skiftebekostning for dem, hvorpaa de nemlig paa Skiftebrevets Udstedelse renoncere.

Skifteforvalteren bevilget Arvingernes begiering og forsynede ovenmeldte Dokumenter med fornøden Paategning samt ekstraderede Arvingerne paa denne Maade blaat efter at den ved Fr.af 8.febr. 1810 paabudne  $\frac{1}{2}$  pro cent var beregnet med 1 Rdl. 3 mk. --

Det passerede blev sluttet og med Hænders underskrift bekræftet. Datum ut supra.

BERG., JØRGEN OLSEN med paaholden pen.

RASMUS ANDERSEN med paaholden pen.

NIELS JENSEN med paaholden pen.

Til Vitterlighed: L.Cadovius. Jørgen Nielsen m.f.p.

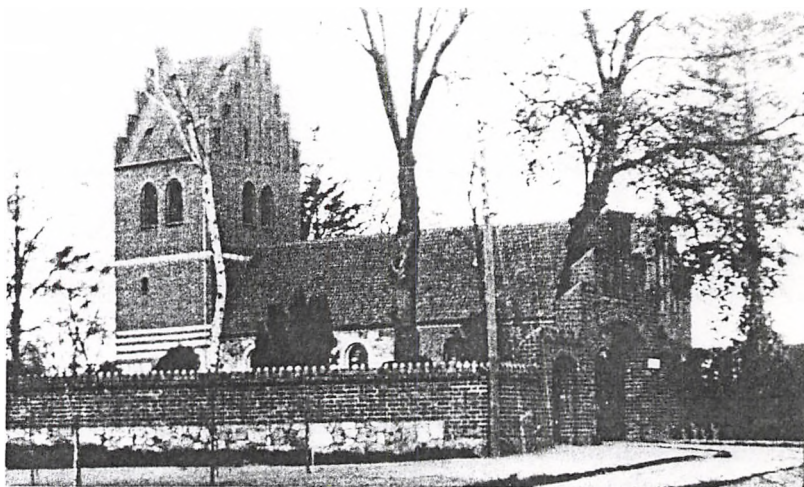

Gladsakse kirke fotograferet 1938.



Jens Svendsen i Mørkhøj. Hus med have matr.12b & gårdsplads  
matr.nr.12a.

Hus nr.7(1718) Kgl.Maj.

Fæstere/Ejere:

i 1718 Corfit Olsen 9 fag  
-1764 Anders Olsen ½-hus, fradød. 4 fag, Enken ophold.  
1764-1775 Svend Jensen og enken Ellen Madsdtr.  
1775-1815 Søn Jens Svenden og enken Mette Nielsdtr.  
1815-1836 Svigersøn Rasmus Andersen & datter Maren Jensdtr.  
1836-1862 Søn Peder Christensen (Kgl.skøde på grunden 1859)  
1862-1874 Søn Rasmus Pedersen.  
1874-1903 Proprietær Brinch-Seidelin.  
1903- Kommandør C.L.W.Seidelin

Herefter under "Mørkhøjgaard".

Gårdspladsen matr.nr.12a. (Fra tidligere grd.nr.7)

-1800 Ole Svendsen  
1800-1815 Jens Svendsen og enken Mette Nielsdtr.  
1816 Svigersøn Jørgen Olsen, Gmd.Skovlunde & Søn Niels Jens.  
1816 Hans Pedersen  
1816-1825 Grosserer Jens Johansen i København.  
1825- Lorents Petersen.

Lægges senere sammen med matr.nr.12b til "Mørkhøjgaard".

Kbh.Amt Rytterdistrikt Kontributions/Jordebogs-rgsk. (RA)

1764 Mørkhøj. SVEND JENSEN begærer ANDERS OLSENS fradøde  
½-hus nr.7. 4 fag, slet stand, Enken ophold livstiid.  
1775 Mørchöye. 2.halve district. Fæsteafgifter.  
JENS SVENDSEN fæster det Huus nr.7 som hans Moder  
SVEND JENSENs Enke ELLEN MADSDATTER til ham har afstaaet  
paa Conditioner:  
1. At svare den aarlige afgift 1 rd 3 mk.  
2. At forunde Enken frie huus sin livs tiid.  
3. At betale indfæstning 1 Rdl.

Kbh.Amts Jordebog 1800, Sokkelund herred (LAS)

Mørkhøj. HUSENE

Nr.1718: Nyt nr.efter  
beliggenhed:

7 { 10 JENS SVENDSEN } Huuspenge 1 rdl.48 sk hver.  
11 Claus Rasmussen }

Conceptbeskrivelses-protokol, Gladsakse sogn, Mørkhøj by.

Matrikelarkivet.

Matr.nr.12. JENS SVENDSENS Enke, Huusplads med hauge, 9070 kv.al.

Matr.nr.12a }  
Matr.nr.12b } do.

Jens Svendsen i Mørkhøj. Hus med have matr.nr.12b og  
gårdsplads (vænget) matr.nr.12a.

Kortskitser af aktuelle grundstykker i Mørkhøj by.  
Tegnet efter kort i Matrikelarkivet.

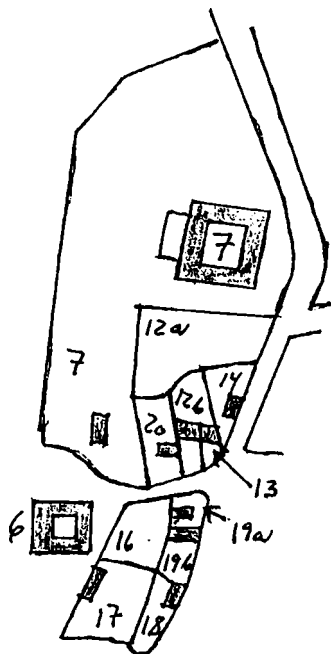

Originalkort nr.1 (1771-72)

Påskrevet matr.nr.7 : Grosserer JOHANSEN  
JENS PEDERSEN

Originalkort nr.2 (1855-79)  
som kort nr.1, og tilføjet:

Matr.nr.12a	5790 kv.alen
" 12b	2230 "
" 13	"
" 14	1480 "
" 20	2290 "

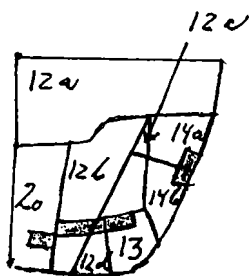

Originalkort nr.5 (1931-39)

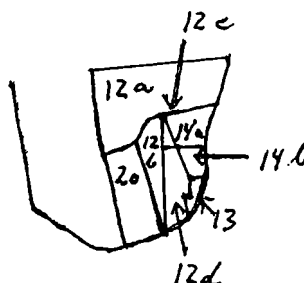

Originalkort nr.3(1879-1906)

Do.nr.4 er som nr.3.(1906-1931)

7.Mørkhøjgård.

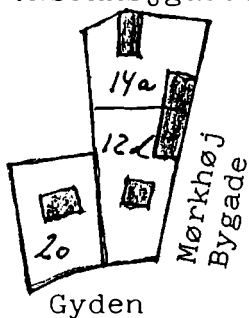

Matrikelkort juni 1960.

Jens Svendsen i Mørkhøj. Hus & have matr.nr.12b og  
gårdsplads fra gård nr.7,  
nu "vænget" matr.nr.12a.

Kbh.Amt Rytterdistrikt, Skøde/Panteprotokol 1799-1802(LAS, "J")

Fol.277-78. Læst 14.juli 1800:

OLE PEDERSEN Selvejer, Gmd. og underfoged, Mørkhøj by,  
gør vitterligt at have solgt og afhændet .....  
en Gaardsplads i Mørkhøj by hvorpaa min Ejendoms Bondegaard  
nr.7, som nu er udflyttet paa Marken, har staaet.....  
til JENS SVENDSEN ..... betaler 33 rdl, 2 mk, 2 sk.

Mørkhøj 2.okt.1778, Ole Pedersen.

Conceptbeskrivelsesprotokol, Gladsaxe sogn, Mørkhøj by.

(Matrikelarkivet)

Matr.nr.

6	Grosserer Johansen	gård	50 $\frac{8040}{14000}$	tdr.land
5	do <del>Niels Jensen</del> John Nielsen	gård	51 $\frac{883}{14000}$	tdr.land
7	Grosserer Johansen	gård	78 $\frac{680}{14000}$	tdr.land
<del>12</del>	<del>Jens Svendsens enke</del>	Huusplads med have	9070	kv.alen
12a	Hans Pedersen	Vænget	5760	" x)
12b	Rasmus Andersen	Huusplads med have	2220	"
13	Rasmus Andersen	Huusplads med have	780	"
14	Jonas Svendsen Andersen	do	1470	"
15	Søren Hansens enke	do	670	"
16	Niels Andersen	do	3190	"
17	Niels Madsen	do	3300	"
18	Niels Olen	do	2100	"
19	Bent Pedersen	do	2020	"
20	<del>Lars Andersen</del> Grosserer Johansen Anders Jonassen	do	2280	"

$$1 \text{ kv.alen} = 0,39 \text{ m}^2$$

$$1 \text{ m}^2 = 2,54 \text{ kv.alen.}$$

$$\begin{aligned} \text{x) } 12\text{a} &: 5760 \text{ kv.al.} = 2246 \text{ m}^2 \\ 12\text{b} &: 2220 \text{ kv.al.} = 866 \text{ m}^2 \\ 13 &: 780 \text{ kv.al.} = 305 \text{ m}^2 \end{aligned}$$

ANE NR. 100	GENERATION 7	ANE NR. 101
NAVN: <u>Poul Christophersen</u>	NAVN: <u>Bodil Rasmusdatter</u>	
FØDT/DØBT (dato, årstal, sogn): o. 1726 i Ballerup sogn, Skovlunde	FØDT/DØBT (dato, årstal, sogn): o. 1755	
Faddere:	Faddere:	
KONFIRMERET (dato, årstal, sogn):	KONFIRMERET (dato, årstal, sogn):	
VACCINERET (år, dato, af hvem):	VACCINERET (år, dato, af hvem):	
VIET (dato, årstal, sogn): o. 1773-74 i Ballerup		
Bopæl, alder, erhverv (ved vielsen): Skovlunde , o. 47-48 år	Bopæl, alder, erhverv (ved vielsen): o. 19 år	
Forlovere:		
<b>BØRN (født/døbt, årstal, sogn):</b>  MAREN                      f.o. 1759 Skovlunde by, Ballerup sogn. <u>RASMUS</u> f.o. 1781                      do    =Ane nr 50 ANNA                         f.o. 1783                      do    +o. 1797 CHRISTOPHER              f.o. 1785                      do    +o. 1795		
DØD/BEGRAVET (dato, årstal, sogn): o. 1788 Ballerup sogn, Skovlunde	DØD/BEGRAVET (dato, årstal, sogn): begr. 10/5 1813, Ballerup sogn	
Alder, dødsårsag m.v.: o. 62 år	Alder, dødsårsag m.v.: o. 58 år	
Skifte: Kbh amt 1/9 1788	Skifte: ÷	
<b>SUPPLERENDE OPLYSNINGER OG KILDEHENVISNINGER:</b>  Ballerup kirkebog findes først fra 1801. <u>Poul Christophersen</u> blev fæster af Ryttergård nr 15 Htk 6-4-0-0 i Skovlunde i 1757 ved at ægte forgængerens enke Kirsten Jørgensdatter. Gården er senere matr.nr.15 "Kildegård". Efter hebdes død 1758 bliver han gift 2.gang med Ane Larsdatter død før 1771. Eet barn: Kirsten f.o. 1759. Herefter blev han gift 3.gang med Maren Jens-datter +1773, Ingen børn. Gift 4.gang 1773-74 med ane nr 51, <u>Bodil Rasmusdatter</u> .		



Ane 100 POUL CHRISTOPHERSEN, Gårdmand på gård nr.15, "Kildegården" i Skovlunde.  
\* o.1726 i Skovlunde, Ballerup sogn,+o.1788 i Skovlunde.  
Ane 101 BODIL RASMUSDATTER, \* o.1755 +(begr) 10/5 1813 i Ballerup.

Forældre til ane nr.50, Rasmus Poulsen, Gårdmand i Skovlunde.  
Pouls forældre er gårdmand på ryttergård nr.5 "Skovlundegaard" i Skovlunde og hustru Bodil Nielsdatter.  
Bodils herkomst kendes ikke.

Da Ballerup kirkebog først findes fra 1801 er det umuligt at finde nøjagtige data for ægteskaber, dåb og død.

Poul Christophersen var gift 4 gange !

1. Enken Kirsten Jørgensdatter f.o.1735, +o.1758 (skifte Regimentskriver Dahl 21/7 1758)  
Hun var enke efter formanden i gården Hans Larsen der døde omkring 1757.
2. Ane Larsdatter død før 1780.
3. Maren Jensdatter, f.o.1744, +o.1773, datter af Jens Hansen og Edele Madsdatter på gård nr.4  
i Pederstrup, Ballerup sogn,
4. Gift omkring 1773 med ane 101, Bodil Rasmusdatter, f.o.1755, begr. 10/5 1813

Børn ifgl.Caspar Hassing, Ballerup)

- 2.ægteskab: KIRSTEN f.o.1759, gift med Kromand Christen Pedersen i Avedore.
- 3.ægteskab: Ingen.
- 4.ægteskab: MAREN f.o.1775, gift med Erich Rasmussen, matr.nr.19 i Skovlunde  
RASMUS,ane 50, f.o.1781, gårdmand matr.nr.6 i Skovlunde.  
ANNA f.o.1783 + o.1797 (skifte 18/2 1797)  
CHRISTOPHER f.o.1785, + o.1795 (skifte 9/11 1795).

I de såkaldte "Oerderske Efterretninger" fra 20/2 1771 har vi 16 år før første folketælling i Skovlunde by:

POVEL CHRISTOPHERSEN, har en Bondegård, Mand 44 Aar, 3.Ægteskab, Hustru 27 Aar, 1 Ægteskab.

I folketællingen 1/7 1787 har vi så familien i Ballerup sogn, Skovlunde by:

Povel Christophersen	mand	61 Aar,	Mandens 2 (NB: Må være 4.)	ægteskab, Bonde og Gaard- beboer.	
Bodil Rasmusdatter	Konen	32 "	Konens 1 .ægteskab.		
Maren Povelsdatter		12 "	} deres ægte børn af dette Ægteskab.		
Rasmus Povelsen		7 "			
Anna Povelsdatter		4 "			
Christopher Povelsen		2 "			

..og 3 tj.folk.

POUL CHRISTOPHERSEN døde så året efter i 1788. Vi har skifte 1.sept.1788, så han er død lidt ind i august.

Herefter blev enken, "vor" ane, Bodil Rasmusdatter gift med Lars Olsen, der 15/12 1788 fik skøde på gården matr.nr.15 i Skovlunde.

I folketællingen 1801 har vi Lars Olsen husbond, 42 år i 1.ægteskab, Bodil Rasmusdatter, hans hustru, 48 år i 2.ægteskab, sted-sønnen Rasmus Povelsen 21 år og ugift (han bliver ane nr.50) og 2 tj.folk.

1809 d.8.dec. bliver Rasmus Poulsen gift med pigens Anne Christensdatter. De er begge fra Skovlunde.

Vi har så endelig i Ballerup kirkebog under Døde Quindekjon " 1813 Skovlunde, begravet 10 May BODIL RASMUSDATTER, Gaardmand Lars Olsens Kone, 63 Aar."

Ane 100 & 101, fortsat: Men lidt tilbage i tiden igen. Til Poul Christophersens død, hvor vi har et fint skifte. Her i afskrift:

Skifteprotokol, Kbh. Amt Rytterdistrikt 1. Halvdel 1785-90.

Fol 293-96. Skifteforretning efter afgl. Gaardmand Poul Christophersen af Schoulunde passaret den 6<sup>te</sup> September 1788 her paa Skriverstuen, den den 6<sup>te</sup> ds om Formiddagen kl 8<sup>te</sup> slet.

.....Skifte og Deeling imellem hans efterladte Enke Bodil Rasmusdatter paa den eene side og den afdødes efterladte levende Kuld Børn paa dend anden side som var :

1. ste Kuld Børn: a) 1 Datter Kirsten Poulsdatter, 29 Aar, ugift, tjenende Enken. ,

2. den Kuld, : a) En Søn Rasmus Poulsen, 7 Aar  
b) en ditto Christopher Poulsen, 2 Aar,  
c) en Daatter Maren Poulsdatter, 14 Aar,  
d) 1 dito Anne Poulsdatter, 3 Aar,

alle hiemme hos Enken Deris Moder. Værge: Christen Christophersen i Skovlunde.

Fremlagt een den 14. August 1788 over bemelte Poul Christophersen og efterlevende Hustru Bodil Rasmusdatters fælles Boe forrettet Registrerings- og Vurderingsforretning.

Bl.a.: En beslagen Egekiste, 1 Stue Ur med Futeral, 6 heste, 4 køer, 1 Quie, 1 so med 5 grise, 2 gæs med 10 unger, 3 griise, 5 faar med 3 lam.

Gangklæder: 1 brun Vadmel's Kiol 3 Rdl, 1 Gl. ditto 2 Rdl, 1 Blaae dito 4 Mk, 1 Bruun Trøie 2 Rdl, 1 Stribet dito 1 Rdl, 2 Mk, 1 Gröm Brystdug 1 Mk 8 Sk, 1 Bruuen Trøie 2 Mk, 1 Par Lærreds Byxer 1 Mk, 1 Par .... 1 Mk, 1 Par Støvler 1 Mk 8 Sk 6 Skiorter a 2 Mk=2 Rdl, 1 Rødt dreiels Omhæng 5 Rdl, 1 Hörlærreds Dug 1 Rdl, 2 Hörlærreds Lagner 2 Rdl, .

Gaarden med dens tilligende Jorder og Agrøder som staar paa Marken vurderes for Summea.....500 Rdl.

Boets indtægt ialt 814 Rdl 3 Mk 14 Skilling.

Enken overtager Gaarden.

Udgifter og gæld bl.a. : Farbroder Christen Christophersen i Skovlunde den afdøde ligesaa laante Penge og Enken til hans Begravelse ligesaa laante Penge : 46 Rdl.

Indtægt	814 Rdl	3 Mk	14 Sk
Udgift	688 "	3 "	12 "

til Deeling

126 Rdl 0 Mk 2 Sk.

Enken	tilfalder	63 Rdl,	0 Mk,	1 Skilling
og Børnene		63 "	0 "	1 "

Hendes Lavværge er Hans Poulsen i Harrestrup, hendes Kiæreste og Forlovede er Lars Olsen, Ungkarl af Skovlunde.-

Ane 100-101 De var fæstere og fra 1767 ejere af "Kildegaarden" i Skovlunde. Om gården:

I 1686, da Chr. V var konge, var gården en "halvgård" nr. 14 af hartkorn 7 tønder, 2 skpr, 3 fk, 2 album.  
 Fra 1718-1766 var den Ryttergård nr. 15 under Københavns amts Rytterdistrikt og hartkornet sat til 6-4-0-0.  
 I 1756 oplyses, at bygningerne er på 47 fag og i mådelig stand, og i 1757 kun 31 fag stadig i mådelig stand.  
 1766 udstedes trykt skøde nr. 413 til Poul Christophersen der havde været fæster "under Kongen" fra 1757.  
 1797 bliver gården udflyttet fra selve Skovlunde by og i 1844-matriklen får den nr. 15 (delt i 15a & 15b).

Vi kan opstille en liste over fæstere og ejere fra omkring 1676:

Fra før 1676 – 1688	Laurits Sørensen
1688 - 1706	Hans Jensen gift med Bodil Jensdtr.
1706 - 1722	Jens Hansen, søn af Hans Jensen og overtager gården efter faderens død.
1722 - 1754	Lars Hansen, Jens Hansens broder der får fæstet da Jens Hansen "frasættes".
1754 – 1757	Hans Larsen. Dør omkring 1757, hvorefter enken Kirsten Jørgensdtr. gift med "vor" ane Poul Christophersen.
1757 - 1788	Poul Christophersen. <u>Får skøde af Kongen 1766 og er dermed første selvejer.</u>
1788 - 1837	Lars Olsen gift med Poul Christophersens enke Bodil Rasmusdatter.
1837 - 1880	Knud Nielsen gift med Lars Olsens datter.
1880 - 1918	Ole Jørgensen, gift med Knud Nielsens datter.
1918 - 1920	Emil A. Müller.
1920 - 1921	Laurits Lund, 1921-1972 Henrik Hjort og fra 1972 Tivolidirektør Dennow. Senere er jordene udstykket til Parcelhuse og Haveforening.

Herunder Skovlunde efter udstykningskortet fra 1786. Kortet er "afskrevet" fra originalkortet som findes i Matrikel-arkivet. "Kildegaarden" ligger her på sin gamle plads i Bye før udflytningen på marken.

Poul Christoffersens' gård nr 15 i Skovlunde.

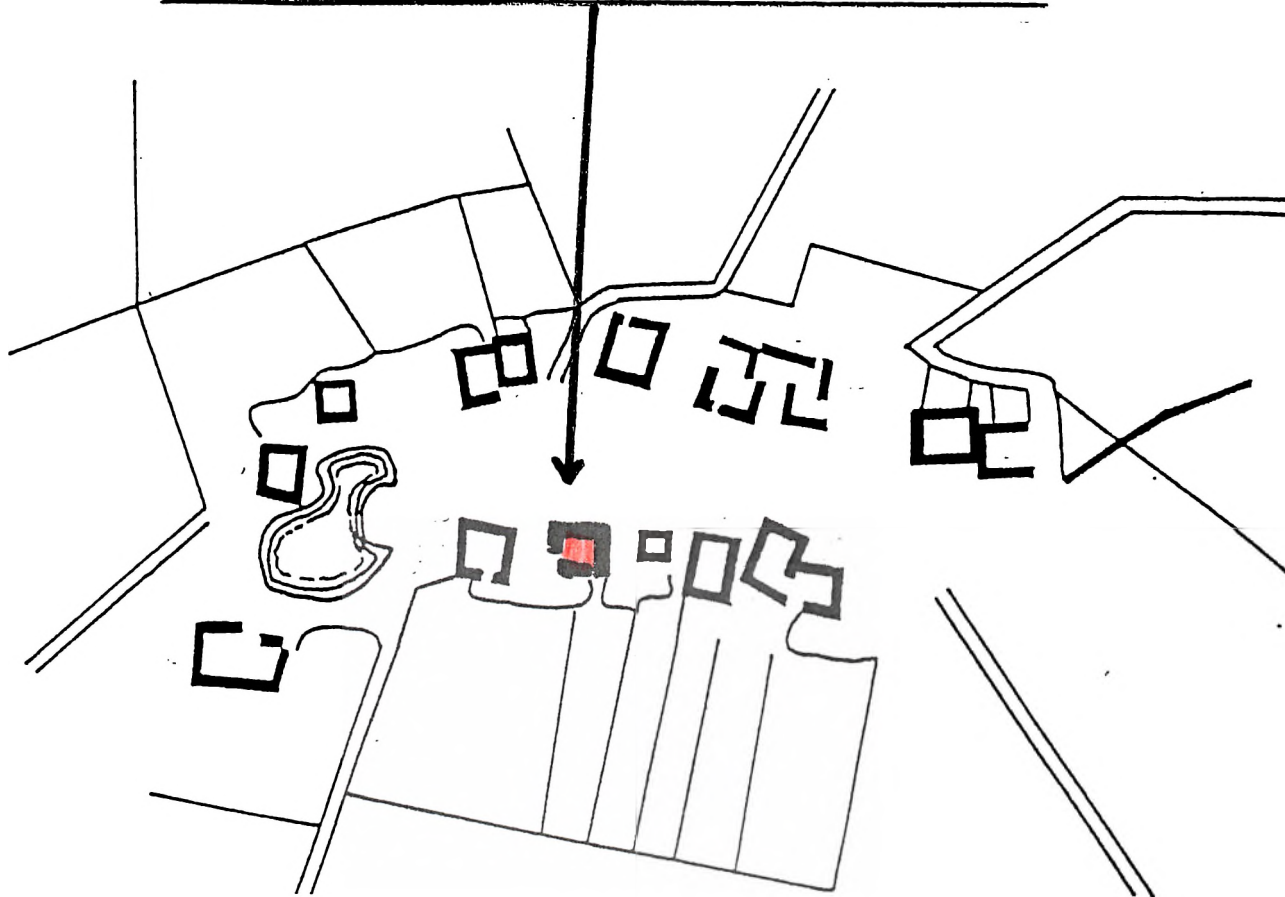

Ane 100-101. Om gården i Skovlunde.

I matrikler, jordebøger o.s.v. har vi en mængde oplysninger om gården og hvem der fæstede den og hvornår. F.eks. da Jens Hansen overtager i 1706. Her er indført i Kbh.Amststues fæste protokol:

”Skovlunde. Jens Hansen født ibm. antager sin Fader Hans Jensens halve Gaard som hand fradøde, fra Nytaar 1706”.

I Fortegnelse over trykte Skjøder fra Kongen og Bernstorff Gods 1767-68, Københavns Amts Rytterdistrikts Birk er indført: ”Ballerup Sogn, Schoulunde Bye, No 413. Læst 11/5 1767. Christophersen, Poul no.15, 6 Tdr, 4 Skj, - Fk, - Alb.”.

og i Skøde/Panteprotokollen 1787-91: ” ..... da Gaardmand Poul Christophersen af Schoulunde som ifølge den nr.15 sammesteds med Jorder som er 6 Tdr, 4 Skpr. ved Skiøde af 16 Julii næstefter er overdraget hans Enke Bodil Rasmusdatter ved Skifte af 6te Sept. 1788 overdraget den fælles eiende Gaard med Jorder og Besætning m.v.....og imod at betale den paa Boet hvilende Giæld. Saa da hun har anmeldt og har indladt sig i Ægteskab med Ungkarl Lars Olsen af bemeldte Skovlunde.....han er blevet ejer af bemeldte Gaard med Jorder. Poul Christophersens Skøde af 16.July 1766. Dat. 24.Nov.1788. Nørager.”

På matrikelkortet fra 1850, herunder, ses Poul Christophersen og efterfølgeres jorder at ligge helt sydvestligt i Skovlundes marker. (matr.nr.15).

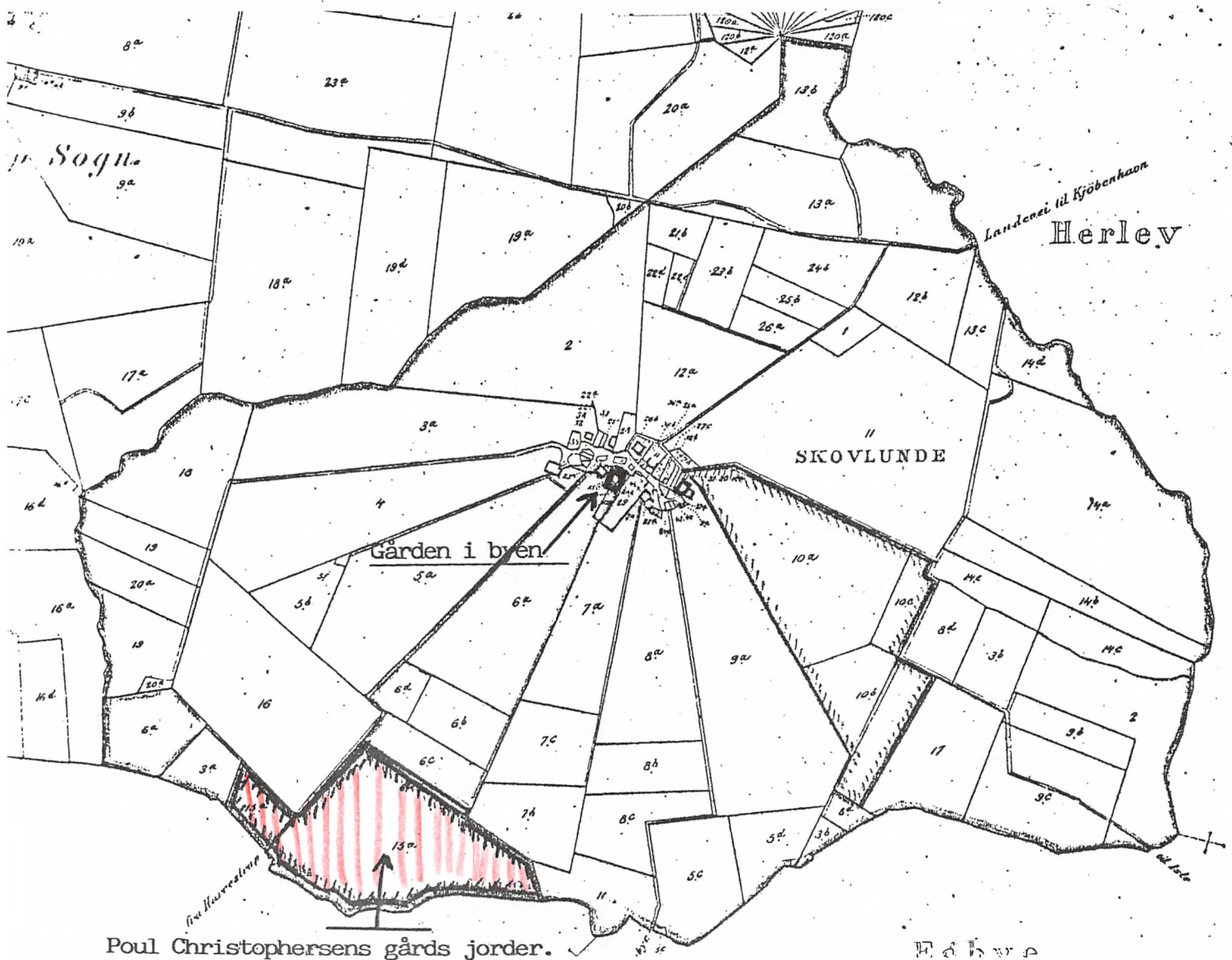



ANE NR. 102	GENERATION 7	ANE NR. 103
NAVN: <u>Christen Christophersen</u>	NAVN: <u>Margrethe Sørensdatter</u>	
FØDT/DØBT (dato, årstal, sogn): f.o.1751 Skovlunde, Ballerup sogn	FØDT/DØBT (dato, årstal, sogn): ?	
Faddere:	Faddere:	
KONFIRMERET (dato, årstal, sogn):	KONFIRMERET (dato, årstal, sogn):	
VACCINERET (år, dato, af hvem):	VACCINERET (år, dato, af hvem):	
VIET (dato, årstal, sogn): Formentlig 0.1785		
Bopæl, alder, erhverv (ved vielsen): Skovlunde, Gårdmandssøn, o.34 år.	Bopæl, alder, erhverv (ved vielsen):	
Forlovere:		
BØRN (født/døbt, årstal, sogn):		
1. <u>Anne</u> (Ane nr 51) f.maj 1786 i Skovlunde, Ballerup sogn. Konfirmeret 25/4 1802		
2. Søren f.17/2 1793 i Skovlunde, Ballerup sogn. (Moder: Maren Sørensdatter)		
DØD/BEGRAVET (dato, årstal, sogn): Begr.29.april 1813, Ballerup	DØD/BEGRAVET (dato, årstal, sogn): Død eftersommer 1786 i Skovlunde, Ballerup sogn	
Alder, dødsårsag m.v.: 63 år	Alder, dødsårsag m.v.: ?	
Skifte: Kbh Amt skifteprotokol 1833-36, fol 314, 10/12 1835.	Skifte: Kbh.amt Rytterdistrikt, 1.½del 1785-90, fol 92, 10/10 1786.	
<b>SUPPLERENDE OPLYSNINGER OG KILDEHENVISNINGER:</b> Christen Christophersen fik 20/12 1784 skøde på "Skovlundegaard", matr.nr.11 i Skovlunde efter stedfaderen Peder Rasmussen. Han var gift 2 gange. Først med ane 103, Margrethe Sørensdatter, der døde 1786. De fik eet barn, Ane 51, Ane eller Anne. Derefter bliver han gift med Maren Sørensdatter. De får også kun eet barn, sønnen Søren, der efter moderens død får skøde på "Skovlundegaard" 16/12 1835. Søren er gift med Kirsten Jensdatter. 1855 hænger han sig.		

Ane 102 CHRISTEN CHRISTOPHERSEN, Gårdmand på "Skovlundegaard" i Skovlunde.  
\*o.1751 i Skovlunde, Ballerup sogn, +29/4 1813 Skovl.  
Ane 103 MARGRETHE SØRENSDATTER \* 1760-66 i Skovlunde, + eftersommer 1786 Skovl.

Forældre til ane nr. 51, Ane Christensdatter, senere gift med gårdejer Rasmus Poulsen i Skovlunde.

Christen er søn af gårdmand på den senere "Larsbjerggård" i Skovlunde, Christopher Poulsen og hustru  
Anne Christensdatter.

Margrethe er datter af gårdmand på den senere "Kavsbjerggård" i Skovlunde, Søren Larsen og hustru  
Kirsten Hansdatter.

Da Ballerup kirkebog først findes fra år 1801, er dåbs, vielses- og begravelsestidspunkter umulige at fastslå nøjagtigt..

Christen og Margrethe er gift omkring 1785 i Ballerup (de er jo begge fra Ballerup sogn).

Christen Christophersen fik 20/12 1784 skøde på "Skovlundegaard", matr.nr.11 i Skovlunde, efter sin stedfader Peder Rasmussen.

Han var gift 2 gange. Første gang som nævnt omkring 1785 med ane 103, Margrethe Sørensdatter. De fik eet barn nemlig datteren ANE (ane nr.51) født i maj 1786. Margrethe er så allerede død inden sommeren 1787. Vi har skiftet 10.okt.1786.

Han bliver så gift 2.gang før juli 1787 med Maren Sørensdatter, f.o.1749 og død(begr) 23/11 1835. De får også kun eet barn, nemlig sønnen Søren f.17/2 1793. Sønnen overtager gården 16.dec. 1835.

Om disse to børn: ANE f.maj 1786, +27/2 1829, gift 8/12 1809 med ane 50,Rasmus Poulsen.  
SØREN f.17/2 1793 +11/6 1855. Gift med Kirsten Jensdatter,\*o.1798,+6/5 1868

Som nævnt dør Margrethe 1786 og i Skifteprotokollen står "Anno 1786 den 10.okt.....skifte og deeling foretaget paa Skriverstuen efter Gaardmand Christen Christophersens afdøde Hustru Margrethe Sørensdatter af Skovlunde.....mellem bemeldte Christen Christophersen og hans med den afdøde i Ægteskab sammenavlede Pigebar Anne Christensdatter, 20 Uger gl....."

Af bo-opgørelsen fremgår bl.a. at der er 6 heste, 9 køer og 10 får. Til overs og deling har vi 947 Rdl,4 Mark og 1 skilling ! De må have været ret så velstående. Enkemanden og datteren Anne får hver ½-delen.

I folketællingen fra Skovlunde 1.juli 1787 har vi så familien med den "ny" hustru Maren:

Christen Christophersen	35	Aar, gift 2.gang, Bonde og gaardbeboer.
Maren Sørensdatter	37	" gift 1.gang, Hustru
Anna Christensdatter	2	" Mandens barn.
Margrethe Nielsdatter	25	" Tj.pige
Christopher Jørgensen	21	" Tj.karl.
Niels Jørgensen	15	" do.

I lægdsrullen, lægd 9, Ballerup har vi nr.A 12, (fader) Christen Christophersen, (søn) SØREN, f.Skovlunde 17/2 1793.

Næste registrering er i folketællingen 1801: Schoulunde Bye, 17.familie.

<u>Christen Christophersen</u>	Husbonde	50 år, Den første i andet og	Gaardmand
Maren Sørensdatter	Hans Kone	50 " den sidste i 1.ægteskab.	
<u>Ane Christensdatter</u>	Deres børn	15 " Ugjvt	
Søren Christensen	do	8 " "	

samt 4 tj.folk.

Året efter er så konfirmeret i Ballerup kirke 1.søndag efter Paaske 1802, ANNE CHRISTENS DATTER, hos faderen gårdmand Christen Christophersen, 17 år.

1813 dør Christen Christophersen og i Ballerup kirkebog læses:

2.

Begr.1813 29.April, Skovlunde, Gaardmand CHRISTEN CHRISTENSEN (fejl), 63 Aar."

1835 er det hustru nr.2 der afgår ved døden. I Ballerup kirkebog står "1835 død 23.nov. begr 1.dec.

Maren Sørensdatte Enke efter Gaardmand Christen Christophersen i Skovlunde, 86 Aar."

Vi har så i 1835 skifte efter dem begge. I Kbh.Amt.Rytterdistrikts Skifteprotokol 1833-1836 er indført:

Aar 1835 den 10.December mødte Søren Christophersen af Skovlunde og fremlagde at ifølge ...arvingerne efter hans nu afdøde Moder Maren Sørensdatte og hans i Aaret 1813 afdøde Fader Gaardmand Christen Christophersen i Skovlunde efter hvem Enken hensad i uskiftet Boe med Myndige Arvingers Samtykke, ere følgende:

- a) Christen Christophersens Datter af 1.Ægteskab ved Navn Ane Christensdatte som var gift med Gaardmand Rasmus Poulsen i Skovlunde, men nu ved døden er afgaaet, og
- b) De afdødes sammenavlede Søn forbenævnte Søren Christensen.

Rasmus Poulsen mødte og erklærede, at han allerede i Aaret 1813, da hans Kone endnu levede, har, mod derfor udstædt Tinglæst Afkald modtaget hendes fædrene Arv med 1000 Rdl Sedler, hvorfor han nu ved Maren Sørensdattes død aldeles intet har at Fordre. -

Ifølge heraf er Sønnen Søren Christensen nu eene Arving til det heele Boe.

Bemelte Søren Christensen erklærede derefter under Eeds Tilbud at Boets Eiendom allene bestaar i følgende:

- 1) En Gaard i Skovlunde med Jorder af Hartkorn 9 Tdr 6 Skp 3 Fk 0 hvorpaa Christen Christophersen havde Adkomst tinglæst den 20.Dec. 1784, hvilken Eiendom tillige med Besætning, Ind- og Udboe Komparenten anslog til Værdi 4000 Rdl. og
- b) Een af Jordbruger Peder Jacobsen paa Jonstrupvang under 6 te .....1811 udstædte og den 2.Juni 1813 tinglæste Panteobligation paa 300 Rdl Sedler, omskrives til 120 Rdl / Ialt 4120 Rdl Sedler.

Af dette Beløb betalte Komparenten dend ved ....af 8.Febr 1810 paabudne ½ % Afgivt med 20 Rdl 58 Skilling., ligeledes blev af Rasmus Poulsen erlagt ½% af de til ham udbetalte 1000 Rdl = 5 Rdl.

Fornævnte Obligation og Skiøde paa Stervbogaarden blev derefter med alle Vedkommendes Samtykke, forsynet med Paategningen om, at samtlige Boets Ejendomme er udlagte som Arv til Søren Christensen.

Det passerede blev bekræftet med Underskrift.

Søren Christensen.

Rasmus Poulsen.

Søren Larsen, Kavsbjerggård matr.nr. 6 Skovlunde, Ballerup sogn \*1714<sup>ca.</sup>  
 1. ♂ m. Peder Wielsens enke  
 2. ♀ 24/9 1756 Glostrup m. Kirsten Hønsdatter \*1734

Ingeborg Sørensdatter \*1768 + 1827  
 ♂ 1787 Ballerup  
 Christen Andersen \*1750 + 1826  
 gmd. Kavsbjerggård, Skovlunde

Margrethe Sørensdatter + ca. 1786  
 ♂  
 Christen Christophersen \*1751  
 gmd. Skovlundegård matr.nr. 11  
 2. ♂ m. Maren Sørensdatter \*1750

Ane Christensdatter \*1788 + 1829  
 ♂ 1809 Ballerup  
 Rasmus Poulsen \*1779 + 1849 gmd. Kavsbjerggård  
 søn af Poul Christophersen \*1726 + 1788 og  
 Bodil Rasmusdatter \*1750 + 1813, Kildegården, Skovlunde

Margrethe Rasmusd. \*1810  
 ♂ 7/10 1831 Ball.  
 Jens Jacobsen \*1808  
 hmd. matr.nr. 6  
 Ballerup

Ane Rasmusdatter \*1813 + 1851  
 ♂ 11/6 1835  
 Rasmus Jørgensen \*1813 + 1872  
 Gmd. Matr. 10b  
 Skovlunde

Jens Rasmussen \*1841 +1921  
 ♂ 4/10 1867  
 Ane Marie Olsen \*1840 Br. Vester +1877 København

Peter Jensen \*1865 +1952  
 ♂ 14/2 1890  
 Signild Carlsdotter Fuhr \*1863 Virestad, Sverige, +1893.

Christen Rasmussen \*1819  
 ♂ 19/5 1843  
 Niels Hansen \*1824

Karen Rasmusd. \*1829  
 ♂ 19/5 1843  
 Niels Hansen \*1824

Anna Marie Olivia Jensen \*1890 København, +1970  
 ♂ 20/10 1925  
 Kaj Louis Petersen \*1895 Ballerup, + 1971

Holger Petersen \*1927 Kbhvn.



Christopher Poulsen's gård matr.nr.11,"Skovlundegaard".

-----

Ballerup lokalarkiv (Caspar Hassings manuskript Skovlundegaarde)

"Skovlundegaard"      1680 Vartou, Gudmand Madsen 9-3-2-0  
                                  1688 " nr 5, do 9-3-2-0,12-3-3-1.  
                                  1718 " nr 5, Niels Madsen, 9-3-2-0  
                                  1766 Skøde nr 403  
                                  1844 Matr.nr.11.

1607 Jens Saxe

1611-17 Jens Saxesen(der sikkert er identisk med ovennævnte)

1662 Olle Pedersen (ifgl.præstens indberetning til Kongen år har han 1662 intet bygget og ikke sået noget. 1662)

1673 I en jordebog for Vartov gods 1693 står anført, at Gudmand Mogensen har haft fæste på en gård i Skovlunde i 20 år. I skattemandtalen for 1678 står han opført med kone og 3 børn. I skifte efter ham og hans afdøde kone Birgitte Olsdatter oplyses, at de efterlader 4 børn: Niels Gudmandsen i Bagsværd, Johanne Gudmandsdatter gift med Laurids Poulsen i Skovlunde på gård nr 10 (senere matr.nr.9) (da hendes ældste barn er født o.1694 er hun sikkert selv født omkring 1673). Inger Gudmandsdatter gift med Svend Nielsen i Ballerup, og Mogens Gudmandsen hos hvem forældrene var indsiddere, ham selv er der afholdt skifte 22/11 1717 og han var da fæstehusmand

1701 overtager Niels Madsen fæstet, gården har været øde, og Gudmand Mogensen er frakendt fæstet måske på grund af alder, det må antages, at han er født før 1650.

1726 (Skøde-pantep. 1725-37, litra B, s.17, 23/8 1725)  
Niels Madsen afstår 22/2 1726 fæstet til Christopher Poulsen grundet vanmagt, Christopher Poulsen er gift første gang med Bodil Nielsdatter, efter hende afholdes skifte 16/10 1732, hun efterlader sig 2 børn : Povel Christophersen født ca 1726, senere på ½ gård nr 14 (Senere matr.nr.15) , Johanne Christophersdatter f.o.1728 og død ugift før 1779.

I et skifte afholdt 3/7 1734 efter Fæstehusmand Niels Andersen oplyses, at han efterlader sig konen Karen Aagesdatter, der har været en datter Bodil Nielsdtr. der nu (1734) er død og var gift med Bomand i Skovlunde Christopher Povelsen, datteren havde en søn Povel Christophersen 7½ år gammel. Her nævnes ingen søster, altså må Johanne Christophersdatter være død 1732/34.

Rytterdistrikts-regnskab 1771 oplyser, at der er afsluttet skifte efter Christopher Poulsen 4/8 1757. Skifteprotokollen bortkommet, han skal være gift 2.gang med Anne Christensdatter og i dette ægteskab er der 4 børn: Anna Christophersdatter f.o.1740 gift med Knud Nielsen på gård nr 11 (Senere matr.nr.8), Bodil Christophersdatter gift med Husmand i Skovlunde Jørgen Andersen, Christen Christophersen og Niels Christophersen på gård nr 9 (Senere matr nr.10).

Christopher Poulsen's gård i Skovlunde, fortsat:

- 
- 1757 Peder Rasmussen gifter sig med enken Anne Christensdatter og overtager dermed fæstet 1757, gården er da på 32 fag og i mådelig stand. Der er ingen børn i dette ægteskab. Peder Rasmussen dør 14/8 1784 som indsidder hos sted-sønnen Christen Christophersen, der afholdes skifte efter ham 24/8 1784, og heri omtales kun hans søskende.
- 1766 Peder Rasmussen overtager gården som selvejer i.h.t. Kgl.Skøde nr 403.
- 1771 I "Oerderske efterretninger" 20.febr. anføres: Peder Rasmussen, har en bondegaard, Mand 46 år, 1.ægteskab, Hustru 60 år i andet ægteskab.
- 1784 Peder Rasmussen afhænder iggl.skøde tinglyst 20/12 1784 (Skødepr. 1782-86, litra Fl, s.184, 20/12 1784) sin gård til Stedsønnen Christen Christophersen, han er gift med Margrethe Sørensdatter datter af Søren Larsen og Kirsten Hansdatter på gård nr 15 (Senere matr.nr.6), skifte efter hende 10/10 1786. Der er kun een datter Anne Christensdatter født maj 1786, gift med Rasmus Poulsen på gård nr 15 (Senere matr.nr.6): Christen Christophersen er gift 2.gang med Maren Sørensdatter f.o.1749 og død 23/11 1835. Han er selv begravet 29/4 1813. I dette sidste ægteskab er kun en søn Søren Christensen født o.1792.
- 1835 Skifteudskrift, hvorefter Christen Christophersens bo overdrages sønnen Søren Christensen tinglases 16/12 1835. Denne er gift med Kirsten Jensdatter f.o.1798 i Pederstrup som datter af Jens Olsen og Sidse Pedersdatter på gård nr 4 (Ryttergården) i Pederstrup. Søren Christensen død 11/6 1855 (Hængte sig). De har en datter Margrethe Sørensdatter døbt 30/3 1817, hun er gift med Jørgen Olsen på gård nr 4 (Senere matr.12): Kirsten Jensdatter er død 6/5 1868.
- 1860 Kirsten Jensdatter sælger gården (Matr.nr.11 og 27 og 6c) ialt HTK 12-6-3-1 1/4 plus matr.2 f på Hjortespring Htk 0-2-2-2 1/4, 10/3 1860 til Gårdbestyrer Christen Pedersen gift med datter-datteren Margrethe Jørgensdatter f.1837 som datter af ovennævnte Jørgen Olsen og Margrethe Sørensdatter på gård nr 4 (Senere matr.nr.12). Christen Pedersen er f.1833 som søn af Peder Andersen og Bodil Rasmusdatter på gård nr 15 (Senere matr.nr.6). I 1901 opgives at han havde 4 levende og 7 døde børn, at han var gift 1858 og blev enkemand i 1884.
- 1897 14/4 Skøde fra Christen Pedersen til svigersøn Anders Vilhelm Christensen gift Anne Margrethe Pedersen 14/3-72. Hovedbygningen brændte 1912.
- 1912 17/12 skøde A.V.Christensen til C.J.Vestergaard.
- 1917 31/3 skøde C.J.Vestergaard ½ til Theodor Jensen.
- 1923 11/1 Theodor Jensen ½ til C.J.Vestergaard.
- 1923 C.J.Vestergaard hele gården til Chr.August Lyng.

Se herefter matr.nr. 14a.

Byhornene i Skovlunde

Afskrift af bogen "Af Ballerup-Måløv Historie" af Axel H. Pedersen Side 71-74. Uddrag.

Med byhornet- eller Oldermændshornet- indkaldtes bymændene til bystævnet fra omkring 1600-tallet. Oldermænden eller en anden af bymændene gik byen rundt og tudede i byhornet.

Fra adskillige byer er de gamle byhorn blevet bevaret. Ballerup-Måløv kommune er heldig stillet. På egns museet "Lindbjerggaard" opbevares 2 byhorn fra Skovlunde og et fra Ballerup.

Af størst historisk værdi er de 2 byhorn fra Skovlunde, der stammer fra omkring 1760. Det er Overretssagfører P.C. Tüchsen som har fremdraget disse sjældne minder fra Landsbyfællesskabet. P.C. Tüchsen fandt dem i 1916. De lå i smedien i Skovlunde, tilsmudsede af støv og ælde, næsten ukendelige. Men rengjorte fremtrådte de som prægtige museumsgenstande. P.C. Tüchsen gik i gang med at tyde alle de mange bogstaver, der var skåret i byhornene, navne på oldermændene, som i tidens løb havde opbevaret dem. Det lykkedes P.C. Tüchsen at fremdrage navnene på en række af oldermændene.

Det korte horn, et almindeligt kohorn, er det ældste, idet det har et årstal 1760 med et ulæseligt navn; derpå følger :

C.P.S. 1771 : ukendt. (Skal være Christen Poulsen)  
 S.N.S. 1775 : ukendt. (Skal være Søren Nielsen )  
S.L.S. 1784 : Søren Larsen, ejer af matr.nr.6.  
 J.T.S. 1787 : Jens Thomsen, ejer af matr.nr.12. Han var en fremtrædende person, der mødte for bymændene i adskillige retssager.  
 P.S.S. 1791 : Peder Sørensen. Findes i første folketælling 1787.  
C.C.S. 1795 : Christen Christophersen, ejer af "Skovlundegaard" matr.nr.11.  
 O.O.S. 1816 : Ole Olsen, ejer af "Larsbjerggaard", m.nr.16.  
 O.L.S. : Ole Larsen, ejer af matr.nr.12, stedsøn til ovennævnte Jens Thomsen, gift med Margrethe Knudsdatter, datter af Knud Nielsen, "Lundbjerggaard".  
 N.C.S. : Niels Christensen, ejer af matr.nr.3 (Per Lars'grd)  
 B.Y. : ukendt.  
 C.C. 1924 : ??

Det længste horn, et studehorn, har kun et navn, som kan tydes, nemlig S.C.C. : Søren Christensen, ejer af matr.nr. 9.

I gården var i mangfoldige tider privilligeret kro, og der fortælles, at der i "Ufredens tid" i begyndelsen af forrige århundrede var megen spektakel i kroen af de i byen og omegnen indkvarterede "Holstenske Ryttere" ; en mand skal være blevet dræbt i slagsmål på gaden udenfor i 1791. Den senere ejer Chr. Sørensen var sønnesøn af Søren Christensen. Han omtales i en retssag 20/1 1796, da han for ulovligt brændevinssalg blev idømt en mulkt på 8 Rdl. til angiveren, Husmand Niels Jensen, og gebyr på 24 skilling til dommeren.

Dernæst findes P.O.S. 1763, S.P.W. og A.P.S.

Disse navne har ikke kunnet henføres til bestemte personer.

# SKOVLUNDE BYHORN

*Et forsøg på en forklaring af navnene på bybornene*

af CASPAR HASSING

Siden overretssagfører P. C. Tüchsen i 1916 i Aarbog for Historisk Samfund for København Amt gav en forklaring på indskrifterne på de gamle byhorn i Skovlunde (side 134) er der mig bekendt ikke gjort forsøg på at finde en løsning på de bogstaver og årstal, som overretssagfører Tüchsen ikke har med i sin artikel for over 60 år siden.

Det eneste, jeg har kunnet finde, er en meget smuk gengivelse af de indridsede tegn, der sammen med Tüchsens udlægning findes i Ballerup Historiske Fornings årshæfte nr. 15, af Søren Ebbesen. Under mit forarbejde til en beskrivelse af gårdmænd og deres familier i Skovlunde fik jeg en mulighed for at identificere de personer, der lå bag indskrifterne.

Det korte Horn

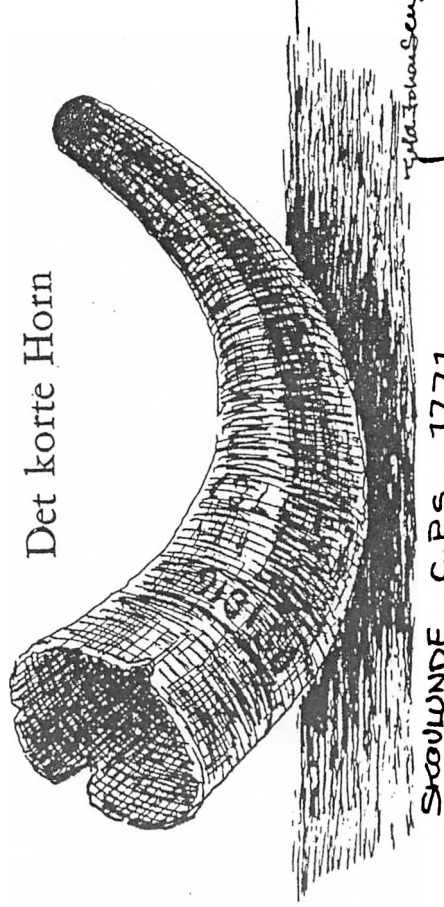

SKOVLUNDE - C.P.S. 1771  
- 1760

CPS  
1771  
Christen Poulsen, født ca. 1739, begravet 31.3. 1809, på ryttergård nr. 16, senere matr. nr. 13. Han overtog gården 1771 ved sit giftermål med Birthe Kierstine Jensdatter. Hendes trolovede Anders Andersen var da lige død og havde kort forinden overtaget gården efter Anders Joensen, der var død ca. 1769 og efterlod sig enken Birthe K. Jensdatter. Christen Poulsen solgte 21.1.1794 gården til sin brodersøn Peter Andersen.

SNS  
1775  
Søren Nielsen, død i slutningen af 1778, på ryttergård nr. 14, senere matr. nr. 12, Lillevangsgaard. Han fik gården i fæste i 1759 efter at have ægtet den forrige ejers enke Birthe Olsdatter. Hun havde været gift to gange før: med Niels Gudfastsen, død 1744, og med Peder Paavelsen, død ca. 1758. En datter af sidstnævnte, Kirsten Pedersdatter blev før 1779 gift med Peder Sørensen, født ca. 1748. Se nedenfor under PSS 1791.

P 1777  
Peder Larsen, født ca. 1728 på ryttergård nr. 6. Gårdens jorder blev 10.11.1781 solgt på auktion til seks gårdmænd i Skovlunde.

Peder Larsen overtog gården 1762 efter faderen, Lars Nielsen, han blev 1760 gift med Birthe Jensdatter, født ca. 1733. De levede i et kummerligt ægteskab, indtil de i 1782 blev skilt på grund af mandens fylderi og drukkenskab. Han havde således to gange været i Blaataarn "uden at det var blevet bedre, men værre". Hun flyttede til en søster Malene,



sen. 23.3.1798 kom gården på auktion. Det var Skovlundes største gård, 13 tdr. hartkorn. Halvdelen blev købt af Anders Jensen, der solgte sin del - senere Skovlunde Villaby - til seks husmænd. En fjerdedel blev solgt til Peder Christensen på matr. nr. 2, resten til Ole Larsen, som også fik bygningerne.

CS1795  
Christen Christophersen, født 1751, søn af Christopher Poulsen på samme gård, der havde overtaget gården 1784 efter stedfaderen Peder Rasmussen. Han blev begravet 29.4.1813, og sønnen Søren Christensen overtog gården efter ham.

10051816  
Ole Olsen på ryttergård nr. 7, senere matr. nr. 16, Larsbjerggaard.

Ole Olsen var født ca. 1776 i Buddinge, begravet 4.1.1819. Giftede sig 1799 med Anne Marie Larsdatter, datter af Laurs Frandsen og Bodil Olsdatter på Vandværksgaarden (se ovenfor under JTS 1787). Hun var da enke efter den forrige ejer Jørgen Pedersen. 18.7.1821 blev gården solgt til Hans Johansen, gift med datteren Margrethe Olsdatter.

Ole Larsen på ryttergård nr. 4, senere matr. nr. 12, Lillevangsgaard.

Ole Larsen var broder til ovennævnte Anne Marie Larsdatter, gift med Ole Olsen. Han var født ca. 1767 og døde efter 1845. Han var gift med Margrethe Knudsdatter, født ca. 1772 og død 6.4.1821, datter af Knud Nielsen (matr. nr. 8).

gift med gårdmand Christen Jensen i Måløv, og levede endnu i 1801. Han flyttede til Ballerup, hvor han ernærede sig ved dagleje i 1787 og 1801. Søren Larsen på ryttergård nr. 17, senere matr. nr. 6, Kavsbjerggaard.

Søren Larsen overtog gården 1743 efter Peder Nielsens død og giftede sig med enken. 1789 overdrog han på grund af alder og skrøbelighed gården til svigersønnen Christen Andersen.

Jens Thomassen (Hummelbjerg), på  $\frac{1}{2}$ -ryttergård nr. 1, senere matr. nr. 4, Vandværksgaarden.

Jens Thomassen, født ca. 1754, kom 1777 fra Husum og blev gift med den forrige ejer Laurs Erandsens enke Bodil Olsdatter, født ca. 1737, begravet 14.4.1825. De blev separeret 2.3.1803. Gården havde da været på auktion i 1802 og var overtaget af Nilaus Sørensen, forhen gårdmand på Buddinge mark. Jens Thomassen giftede sig 12.1.1806 med Anne Sørensdatter, født 1757, begravet 5.1.1816. Hun var enke efter Peder Christensen på matr. 2a, Hanevadsgaard. Jens Thomassen solgte 1817 gården til Peder Jacobsen af Brønshøj, der var gift med steddatteren Maren Pedersdatter. Jens Thomassen frøs ihjel på vejen fra København og blev begravet 11.3.1821.

Peder Sørensen på ryttergård nr. 14, senere matr. nr. 12, Lillevangsgaard. (Se iøvrigt ovenfor under SNS 1775.)

Peder Sørensen er født ca. 1748. 22.2.1779 overtog han gården efter konens stedfader Søren Niel-

SLS  
1784

JTS  
1787

1791  
PSS

MCS

Niels Christensen, ryttergård nr. 2, senere matr. nr. 3a.

Niels Christensen, født ca. 1740, overtog fæstet 1762 efter Peder Larsens død. Efter mandens død 1803 solgte enken Bodil Pedersdatter, født ca. 1738 og død 1830, gården til sønnen Lars Nielsen.

Disse bogstaver, der står godt gemt på hornet, har jeg ikke kunnet tyde. Ubekendt.

A02

CC

1924.

På grund af striden om byhornenes tilhørsforhold, der blussede kraftigt op i 1924, har en eller anden sat sit mærke i begge hornene, men hvem?

B:K

Har jeg ikke kunnet tyde. Heller ikke overretts-sagfører Tüchsen har nogen forklaring. Ser ud som runer fra den yngre række (fra år 800 og helt op til den nyere tid). Tegnet  $\forall$  findes ikke i den gamle række.  $\mathbb{B}$  benævnes Biørk, lydverdi B og P, talverdi 13.  $\forall$  benævnes Kaun, lydverdi K og G, talverdi 6. I den senere middelalder indførtes egne tegn for P og G, nemlig  $\mathbb{B}$  = P,  $\forall$  = G. Det er derfor nærliggende at tyde tegnene som P. G.

Men hvem kastede runerne og hvornår?

## Det lange Horn

Af de her indristede navne kan jeg kun tyde to, som begge er fra gården Rosenlund. Er det mon en tilfældighed?

POS 1763 Peder Olufsen, på ryttergård nr. 11, senere (se tegningen) matr. nr. 9, Rosenlund.

Peder Olufsen overtog fæstet 1759 efter Peder Larsen. Han fik 16.4.1764 kongelig bevilling til krophold, han døde 1773 som sognefoged. Enken Mar-

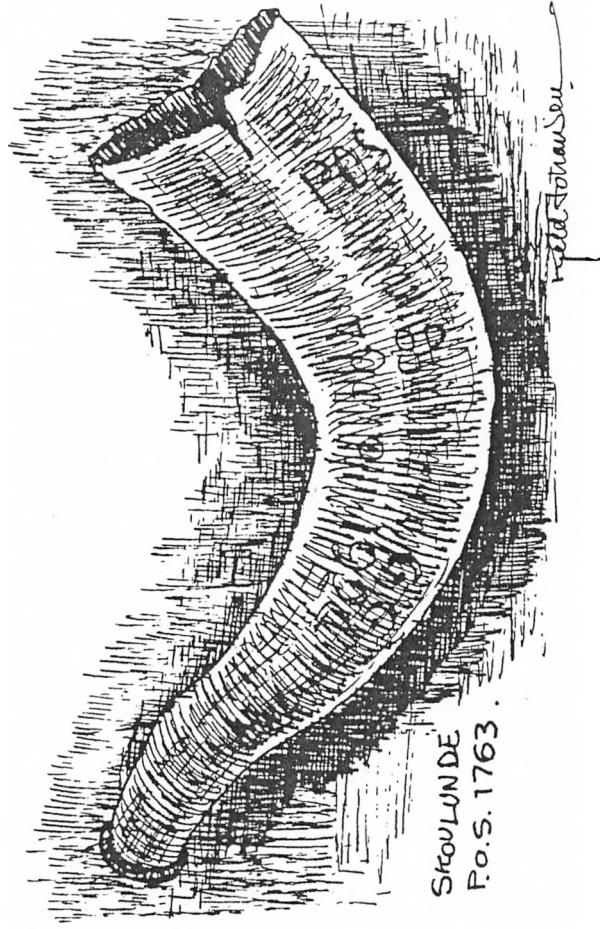

SKOVLUNDE  
P.O.S. 1763.

Grethe Grønbech giftede sig med Ole Olsen fra Taastrup-Valby. Han blev også sognefoged og fik 27.4.1772 bevilling til krophold. Han blev senere gift med Anne Hansdatter. Efter at hun i 1792 blev enke, giftede hun sig med nedennævnte Søren Christensen.

Søren Christensen, se ovenfor, født ca. 1763, død 10.2.1826, også han havde krophold. Hans enke, Bodil Larsdatter giftede sig 30.6.1826 med Rasmus Hemmingsen fra Knardrup, der overtager gården.

SOS

PH2 1904

Disse bogstaver har jeg ikke nogen forklaring til endnu. Bemærk her - ligesom på det korte horn AOS - er esset ridset den forkerte vej rundt. Det var nok ikke hver dag, man i de tider havde lejlighed til at opøve skrivefærdigheden. Mæt i NCS er vendt.



Christen Christophersen's gård, matr.nr.11.

