



# Danskernes Historie Online

Danske Slægtsforskeres Bibliotek

## Dette værk er downloadet fra Danskernes Historie Online

**Danskernes Historie Online** er Danmarks største digitaliseringsprojekt af litteratur inden for emner som personalhistorie, lokalhistorie og slægtsforskning. Biblioteket hører under den almennyttige forening Danske Slægtsforskere. Vi bevarer vores fælles kulturarv, digitaliserer den og stiller den til rådighed for alle interesserede.

### Støt Danskernes Historie Online - Bliv sponsor

Som sponsor i biblioteket opnår du en række fordele. Læs mere om fordele og sponsorat her: <https://slaegtsbibliotek.dk/sponsorat>

### Ophavsret

Biblioteket indeholder værker både med og uden ophavsret. For værker, som er omfattet af ophavsret, må PDF-filen kun benyttes til personligt brug.

### Links

Slægtsforskeres Bibliotek: <https://slaegtsbibliotek.dk>

Danske Slægtsforskere: <https://slaegt.dk>

# Nutiden og Valdemar Sejr

Slægtsforskning og Danmarks historie

af Anton Blaabjerg

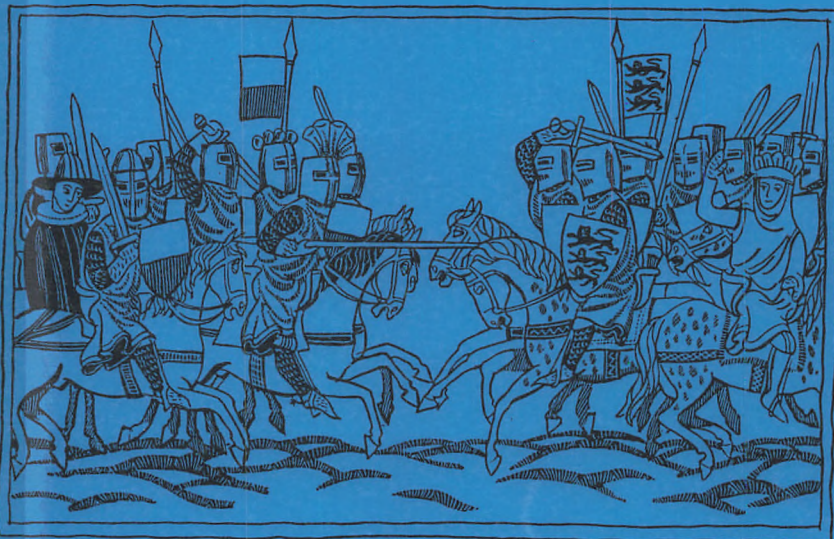

Valdemar Sejrs nederlag til tyske fyrster i slaget ved Bornhøved i Holsten 1227.

Vor store middelalderkonge Valdemar Sejr, 1170-1241, blev ikke "kun" stamfar til vore lages dronning Margrethe. - Tusinder af nutidens danskere stammer også fra ham! Dette forhold fremgår af de 50 slægtslinjer i dette hæfte - nogle linjer er velkendte, andre kun kendt af et fåtal.

Slægtslinjerne viser forbindelsen mellem Valdemar Sejr og en række kendte personer fra 18- og 1900-tallet samt ikke mindst en række slægtsforskere!

ISBN 87-90331-13-3. - 2. udgave 2000 som temahæfte til

# SLÆGTEN

FORUM FOR SLÆGTSHISTORIE



# Nutiden og Valdemar Sejr

Slægtsforskning og Danmarks historie

af Anton Blaabjerg

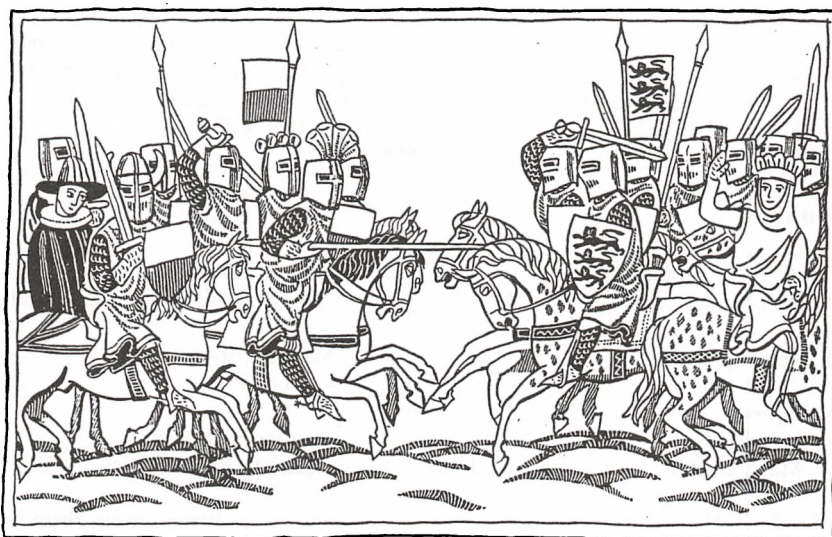

Slaget ved Bornhøved i Holsten mellem Kiel og Lübeck 1227. Nordtyske fyrster stopper Valdemar Sejrs bestræbelser på at skabe et dansk imperium langs Østersøens kyst.

Slaget tabes, da ditmarskerne i Valdemars hær gør mytteri og falder danskerne i ryggen. I kampen mister kongen et øje og må flygte.

Rytteren med skjoldet med de tre løver må være Valdemar selv; modstanderne er efter skjoldmærkerne at dømme lübeckere og schwerinere.

Efter miniature i den sachsiske "Verdenskrønike" fra slutningen af 1200-tallet.

Stof fra hæftet må benyttes med kildeangivelse.

# Vor fælles fortid

1999 blev udnævnt til middelalderår i Danmark - med hundredvis af aktiviteter og udstillinger på museer mv. landet over.

Derfor blev det besluttet, at SLÆGTEN kunne genudgive det forlængst udsolgte hæfte, *Valdemar Sejr og nutiden*, som ved årsskiftet 1991/92 blev udgivet af *Slægts-historisk Forening for Viborg og Omegn*. Dengang markerede udgivelsen 750-året for Viborg Landstings vedtagelse af Valdemar Sejrs *Jydske Lov* 1241. - Den nye udgave er en både rettet, forøget og forbedret udgave af det oprindelige arbejde.

Formålet med hæftets påvisninger af slægtsforbindelser mellem vor store middelalderkonge og mange af nutidens kendte og ukendte mennesker er at øge den enkeltes personlige interesse for middelalderens mennesker og forhold!

Samtidig kan den nye udgave markere, at SLÆGTEN pr. 1. januar 2000 fejrede 10 års jubilæum med udsendelsen af nr. 21 af *Sammenslutningen af Slægtshistoriske Foreningers* halvårslige blad, som i sin tid som startkapital modtog overskuddet af det oprindelige projekt "Valdemar Sejr".

Den lykkelige udgang på det første Valdemar Sejr-projekt viste, at der blandt slægtsforskere var og er et marked for mindre publikationer til en fornuftig pris. - Dermed kan man sige, at "Valdemar Sejr" blev "far" til den udgivervirksomhed, som siden har været knyttet til bladet SLÆGTEN - i øvrigt indledt med ternahæftet *Slægtsforskere: Lad os hige og søge i bøgerne*, en hilsen til slægtsforskerskribenten mv. Hans H. Worsøe på 60 årsdagen 1992, se dette hæftes 6.25.

\*\*\*\*\*

## Indhold

|   |          |    |   |          |
|---|----------|----|---|----------|
| Den store middelalderkonge og <i>Jydske Lov</i> | s. 6-9   | 6  | Slægten Brøndum - Hans H. Worsøe              | s. 26    |
| "Den store stamfar"                             | s. 9-10  | 7  | Slægten Brøndum - Bendt Rothe                 | s. 26-27 |
| <i>Slægtslinjerne</i>                           |          | 8  | Slægten v. Bülow - Christian Kjær             | s. 27    |
| 1 Valdemar Sejr - Margrethe II                  | s. 11-14 | 9  | Slægterne Brøndum og Brunow - Annelene Løbner | s. 27-28 |
| 2 Frederik II - Christian IXs mor               | s. 14    | 10 | Slægterne Harbou og Pors - Jan Otkjær         | s. 28-29 |
| Social mobilitet                                | s. 15    | 11 | Knaber-ætlinge, slægten Aarup - Bent Pilgaard | s. 29    |
| 3 Greverne af Halland - Poul Christensen        | s. 15-18 | 12 | Slægten Aarup - Morten Helvig Petersen        | s. 29-30 |
| Kruse-Harbour-problemer                         | s. 18-23 | 13 | Knaber-ætlinge - Anne-Lise Kræmmer            | s. 30    |
| 4 Slægten Harbou via Stræt - Else Christensen   | s. 23-24 |    |   |          |
| 5 Slægterne Harbou og Brøndum - Jette Carlsen   | s. 24-25 |    |   |          |

- 14 Knaber-ætlinge  
- Tina Kühl Meldøgaard s. 30-31
- 15 Skarsholm-slægten - Bille - Norby  
- H. Erik Olesen s. 31-33
- 16 Slægten Norby  
- I.C. Christensen s. 34
- 17 Slægterne Galen og Bille  
- slægten Hartvigsen s. 34-35
- 18 Slægten Bille  
- Anna Nørgaard s. 35-36
- 19 Slægten Bille  
- Poul Sillesen s. 36-38
- 20 Slægterne Sehested og Kaas  
- Konstantin II s. 38-39
- 21 Slægterne Bille og Brahe  
- Sophus Schandorph s. 39
- 22 Slægten Marsvin  
- Johan Skakke s. 40
- 23 Slægterne Bille og Ulfstand  
- Jørgen J. Borup s. 40-41
- 24 Hertug Knud - Sture - Dohna  
- Wernher v. Braun s. 41-43
- 25 Erik Plovpenning - Rosenkrantz  
- Aage Dons s. 44-47
- 26 "Rosenkrantz"-ætlinge - Egebjerg  
- familien Hald s. 47
- 27 "Rosenkrantz"-ætlinge - Elling  
- Helgi Winther Olsen s. 47-48
- 28 "Rosenkrantz"-ætlinge - Nim  
- Casper S. Thomsen s. 48-49
- 29 "Rosenkrantz"-ætlinge - Nim  
- Arne Jensen Knudby s. 50
- 30 "Rosenkrantz"-ætlinge - Nim  
- Niels Henry Jensen s. 50-51
- 31 "Rosenkrantz"-ætlinge - Nim  
- Henning Ballegaard s. 51-52
- 32 Kong Abel - Sappi - Munk  
Bucholtz/Jens Caspersen s. 52-55
- 33 Slægten Munk fra Hedeaa  
- Oluf Ussing Jepsen s. 55-56
- 34 Slægten Lange  
- Familien Damgaard s. 56-57
- 35 Erik Menved  
- Sjællandsfar (Blaa) s. 57
- 36 Christoffer II - Løvenbalk  
- Kaas - Svend Borg s. 57-60
- 37 Ole Sejersen (den yngre)  
- Gunnar Hansen s. 60
- 38 Slægterne Bech, Lang og Leth  
- Frank Dahlgaard s. 60-61
- 39 Dines Sejersen Leth  
- Asbjørn Riis s. 61
- 40 Inger Dinesdatter  
- Anton Blaabjerg s. 61-62
- 41 Søren Dinesen  
- Bjarne Damsgaard s. 62
- 42 Anne Marie Dinesdatter  
- Kurt Overgaard Høegh s. 62-63
- 43 Slægten Kaas (med sparren)  
- Kaas (med muren) s. 63
- 44 Slægten Løvenbalk  
- Else Fredberg s. 63-64
- 45 Kong Hans - Brandenburg - Hessen  
- de 3 Dahlerup-søstre s. 64-66

|    |  |          |    |   |          |
|----|--|----------|----|---|----------|
| 46 | Kong Frederik I - Hoyer<br>- Henningsen og Hegeler | s. 67-69 | 52 | Kong Frederik V - Hessen<br>- prins Richard           | s. 75    |
| 47 | Slægten Hoyer<br>- Bettina Ødum                    | s. 69-70 | 53 | Kong Frederik V - Dannemand<br>- Hans Helm. Lüttichau | s. 75-76 |
| 48 | Hertug Hans den Yngre<br>- Jefferson Graf v. Pfeil | s. 71-72 | 54 | Kong Frederik V - d'Origny<br>- G.L. Wads hustru      | s. 76-77 |
| 49 | Kong Frederik II - Plön<br>- Bente Christensen     | s. 72-73 | 55 | Valdemar Sejrs søster<br>- Lis Bak                    | s. 77-79 |
| 50 | Hertugen af Plön<br>- Carl Lindberg Nielsen        | s. 73-74 |    | Slægtsforskernes adresser                             | s. 79    |
| 51 | Kong Christian IV - Wedel<br>- Karl Brinch         | s. 74-75 |    | Hæftets kildegrundlag                                 | s. 79-87 |
|    |  |          |    | Illustrationer  | s. 87    |
|    |  |          |    | SLÆGTENS publikationer                                | s. 87-91 |

\*\*\*\*\*

## Den store middelalderkonge og Jydske Lov 1241

Valdemar II, senere kaldet Sejr, f. 1170, d. 1241, var fra 1187 hertug af Sønderjylland og efterfulgte 1202 sin barnløse bror Knud VI som dansk konge. - Om kongen og loven har Ebbe Nyborg, inspektør ved Nationalmuseet, skrevet i Viborg Stiftsmuseums hæfte til udstillingen 1991: *Skatte fra Valdemar Sejrs tid*:

*"Med lov skal land bygges..." er de bekendte indledningsord til "Jydske Lov"'s magtfulde og kultiverede fortale. Loven kunne kong Valdemar udstede i sit dødsår 1241 - gældende for den vestlige del af riget: Fyn og Jylland med Sønderjylland eller Slesvig, der skulle udvikle sig til et stadig mere selvstændigt hertugdømme.*

*Hermed blev der sat fornemt punktum for en 40-årig kongegerning, der må af-tvinge sympati og dyb respekt. - Valdemar Sejrs ydre skæbne har meget lighed med den 400 år yngre Christian IV. Begge kæmpede i deres tid indædt for magten i Østersøområdet - og i sidste ende for rigets uafhængighed. Begge nåede stor succes, og begge endte med at indkassere sviende nederlag. Den personlige tapperhed, der i afgørelsens stund kostede begge konger et øje, har de klart haft til fælles [kongernes øjetab skete henholdsvis ved Bornhøved*

*1227 og ved Kolberger Heide 1644, hvor dette hæftes 15.13 deltog som kaptajn]. Om ligheden i øvrigt gjaldt deres personlighed og psyke er vel tvivlsomt, og lader sig i hvert fald ikke afgøre. For Valdemar Sejrs tid er så fjern fra vores, at selv dens hovedaktører fremstår i et sløret omrids.*

*Højdepunkterne var strålende. - Allerede som ung hertug i Slesvig viste Valdemar udprægede militære og politiske evner ved at underlægge sig både Holsten og de hurtigt voksende byer, Hamburg og Lübeck. 1202 blev han kronet som Danmarks konge i Lunds domkirke, og 1205 modtog han sin brud, den senere så sagnomspundne Dagmar af Böhmen. Deres søn Valdemar (den Unge) blev 1216 hyldet i Viborg, og 1218 kunne kongen egenhændigt krone sin niårige dreng som medregent midt i en strålende forsamling i Slesvig Domkirke. Hele 15 bisper og 6 lensafhængige hertuger og grever var til stede.*

*I årene omkring 1220 nåede Valdemar højden af sin magt. 1214 havde den tysk-romerske kejser, Frederik II, formelt afstået ham hele det vældige område nord og øst for Elben, som dansk kongen da havde under sig. Et stort anlagt angreb sydfra*



blev afvist 1216, og 1219 slog Valdemars korstogshær til dybt inde i Østersøen, hvor Estland erobredes i det bekendte "Dannebrogsslag" ved Lyndanis.

Han var nu Nordeuropas mægtigste hersker - som konge i et Danmark fra Ejdermundingen til Kalmarsund og herre over næsten hele det nykristnede område ved Østersøens sydkyst, som da var under hurtig kolonisering af riddere, bønder og købmænd fra det tyske og frisiske område.

Faldet kom brat. Under en jagt på Lyø blev kong Valdemar og hans unge medregent natten til den 7. maj 1223 overfaldet af en af deres tyske vasaller, grev Henrik af Schwerin [sorte grev Henrik, farbror til Valdemars svigerdatter, se dette hæftes 3.01], og ført til hans borg i fangenskab. - Efter svære forhandlinger [hvor Jacob Su-

nesen spillede en hovedrolle, se under 3.02] måtte gidseltagernes hovedkrav indfries 1225. Prisen for Valdemar Sejrs frigivelse var hans afskald på alt land syd for Ejderen, en uhyre løsesum af 45.000 mark sølv, alle dronningens guldsmykker (undtagen kronen), fuld udrustning af heste til 100 riddere, samt - til sikkerhed - danske prinser som fortsatte gidsler (på skift). Bortførelsen og løsesummens byrder lammede Danmark, og krønikeskriveren i Rydkloster [nuv. Glücksburg] ved Flensborg noterede harmfuldt: "Bemærk læser, at tyskerne aldrig eller sjældent har vundet eller har kunnet fejre triumfer undtagen ved svig eller bedrag". Ikke desto mindre søgte Valdemar revanche, men blev 1227 besejret af en koalition af tyske fyrster ved Bornhoved i Holsten.

\*\*\*\*\*



Slaget ved Bornhoved, jf. forsiden. - Rytteren, der får hjelmen løftet af og sværdet stukket i sit øje, må vel trods det forkerte våben skulle forestille Valdemar Sejr.

Efter miniature i den sachsiske "Verdenskrønike" fra omkring 1270.

Til nederlaget (og øjetabet) kom snart en ny stor sorg. Allerede tidligt havde Valdemar mistet både Dagmar (død 1212) og sin anden dronning Berengaria af Portugal

(død 1224). Nu mistede han også sin efterfølger og fælle fra fangenskab, idet Valdemar den Unge 1231 kom uheldigt af dage ved et vådeskud under jagt på Røs-

næs. I stedet skulle Berengarias tre sønner Erik, Abel og Christoffer efter tur blive konger med borgerkrige til følge. Endnu et årti herskede imidlertid fred og fremgang i Danmark under den gamle kong Valdemar, der altid synes at have omgivet sig med fremragende rådgivere som den kloge bisp Gunner af Viborg, der måske var ho-

\*\*\*\*

vedmanden bag Jydske Lov. Mindet om Valdemars storhed hæftede tilnavnet "Sejr" på ham, og når man i de følgende århundreder ønskede at henvise til et ideelt kongedømme med en grundfæstet retssikkerhed, var det kong Valdemar og hans love, der blev fremholdt.

## Jydske Lov 1241

Af alt, hvad der er skrevet på dansk, er næppe noget så alment kendt som åbningsordene til Jydske Lov: "Med lov skal land bygges".

Med disse ord indledes den prægtige fortale, som man har kaldt "det bedste stykke dansk prosa fra middelalderen". Og smukt er det - og dansk; fra første færd affattet på vort eget sprog og med et ordvalg, der har bevaret sin kraft ned gennem århundrederne. "Loven skal tilgodese æren og retfærdigheden, den skal være tålelig, efter landets sædvane, passende og nyttig og tydelig, så at alle kan vide og forstå, hvad loven siger. Loven skal ikke gøres eller skrives til nogen mands særlige fordel, men efter alle mænds tarv, som bor i landet". Hvem kan ikke den dag i dag føle appellen i denne formulering af den ideale fordring til al lovgivning?

Sådan begynder forordet til festskriftet *Jydske Lov 750 år*, 1991, red. af Ole Fenger og Chr. R. Jansen. - Ordene er formuleret af dronning Margrethe, efterkommer i 23. led af lovens giver Valdemar Sejr.

Danmark bestod af "lande" med hver sit landsting, i Lund for Skåne, i Ringsted for Sjælland, i Odense for Fyn, i Viborg for Nørrejylland og i Urnehoved for Sønderjylland. På landstingene blev der dømt efter gammel sædvane, da nedskrevne love ikke fandtes. Efterhånden som kristendommen og skrivefærdigheden vandt frem i Europa, blev landenes love nedskrevet. - Herom beretter prof. Ole Fenger i førnævnte hæfte, *Skatte fra Valdemar Sejrs tid*, 1991:

I 1100-tallet kom turen til lovene i de danske lande, de skånske, de sjællandske og de jyske love. De første skrevne lovbooger er ikke bevaret, men de ældste bevarede synes at have haft forgængere, vi ved blot ikke hvor gamle, de var. Med én undtagelse: Jydske Lov, som den er overleveret, siger selv, at den blev "givet" af kong Valdemar Sejr i 1241 - altså for 750 år siden. Det skete på et møde i Vordingborg, hvor kongen, der var over 70, i reglen boede. Sådanne møder blev ofte holdt ved midfaste, der i 1241 - og i 1991 - var den 10. marts, og loven blev i hvert fald givet før den 28. marts, for da døde kongen i Vordingborg.

Men Jydske Lov var ikke gyldig hermed. Den skulle vedtages af jyderne på Viborg Landsting. Det hedder nemlig i lovens fortale, at loven skal være efter landets sædvane, og at ingen må dømme imod den lov, som kongen giver, og landet, dvs. Jylland, vedtager. Men loven blev vedtaget på Viborg Landsting, den blev nemlig siden af Viborg Landsting og alle jyske herreds- og byting opfattet som gældende ret, hvad den blev indtil 1683, da den og de andre landes love blev afløst af Christian Vs Danske Lov.

Læser vi idag i Jydske Lov for at lære noget om det jyske samfund i 1200-tallet, så kan man spørge, om de ialt 239 kapitler eller paragraffer overhovedet afspejler virkeligheden? Blev reglerne overholdt i et samfund uden politi, hvor en fjern konge i hvert herred kun var repræsenteret af en enkelt ombudsmand, som ikke var dom-



mer? Vi læser mange regler om bønderne i landsbyen, deres familieliv, børn og slægtninge, deres marker med gærder og hegn, regler om den fred og retfærdighed, som kirken prædikede, men frem træder også stormænd og herremænd, har de levet op til lovens første ord i fortalen: "Med lov skal land bygges", eller havde de mest, som kunne tilegne sig mest?

Hertil kan svares, at andre kilder end lovene ikke tyder på alles krig mod alle. Nok brød strid og borgerkrig ud imellem Valdemar Sejrs sønner efter hans død, men loven byggede på et enkelt, men hensigtsmæssigt princip, når dens bud krævedes overholdt til gavn for freden og retfærdigheden. Næmlig dette, at den, der ikke efterkom lov og dom, ikke kunne kræve lovens beskyttelse for sit liv og gods. Ret og fred var to sider af samme sag: Med retsløshed fulgte fredløshed efter tingets

dom. Den fredløse kunne ikke anlægge sag, alle kunne lovligt forulempe, ja dræbe den fredløse, som derfor kun havde flugt som eneste udvej.

Udsigten hertil gav lovene fasthed. På denne baggrund kan vi begynde at forstå det jyske, ja hele det danske samfund ud fra de mange regler i landenes love. Med fortalens vise ord: "Loven skal ikke gøres eller skrives til nogen mands særlige fordel, men efter alle deres tarv, som bor i landet" - at "retsindige og fredsommelige og sagesløse kan nyde deres fred, og uretfærdige og onde kan ræddes for det, der er skrevet i loven, og derfor ikke tør fuldbyrde den ondskab, som de har i sinde".

For retten uden magt i ryggen er ikke længere ret. Det var man helt på det rene med i 1241.

Kilde: Torvenyt, udg. af museerne i Viborg, nr. 2, 1991.



For- og bagside af Valdemar Sejrs segl med indskriften *WALDEMARUS DEI GRATIA DANORUM SCLAVORUMQUE REX*, altså Valdemar af Guds nåde danskernes og slaverne konge, og *CLYPEUS WALDEMARI REGIS DANORUM*, altså Valdemar, danskernes konges skjold.

## "Den store stamfar"

Middelalderkongen Valdemar Sejr, 1170-1241, blev ikke "kun" stamfar til vore dages dronning Margrethe. - Tusinder af nutidens danskere stammer også fra ham! Dette forhold fremgår af følgende udvalg

af slægtslinjer - nogle velkendte, andre vel kun kendt af et fåtal.

Da begrebet *en slægt* pr. definition udelukkende omfatter "slægten"s mandlige medlemmer og deres døtre, men ikke dis-

ses efterkommere, sker det, at en slægt uddør. Men gennem døtrenes børn kan efterslægten udmærket leve videre. - Valdemar Sejrs *slægt* uddøde i middelalderen, men gennem kvindeled er han stamfar til millioner af nulevende.

Den ubrudte danske kongerække begynder i 900-tallet med Gorm den Gamle, hvis slægt uddøde allerede 1042 med Knud den Stores søn Hardeknud, konge af både Danmark og England. - Hans fætter (fasters søn), Svend Estridsøn, blev 1047 den første danske konge af sin slægt, der på tronen uddøde 1412 med Margrethe (I).

Siden Christian I blev konge 1448 har regenterne tilhørt den nordtyske grevslægt fra Oldenburg; men nævnte stamfar stammede i 6. led fra Erik Klipping, død 1286. - Slægtens hovedlinje blev 1863 afløst på tronen af dens yngre linje, den

glücksborgske, der på tronen uddør med Margrethe II!

Med kronprins Frederik (X) vil atter en ny - fransk - slægt afløse; men som sine forgængere stammer også han gennem kvindeled fra både Valdemar Sejr og Gorm den Gamle.

Det er umuligt at opspore alle efterkommere af Valdemar Sejr. - Tænkes efterslægten blot fordoblet i hver generation (2 børn, 4 børnebørn, 8 oldebørn osv.) vil den nuværende kronprins Frederiks generation, den 24., omfatte ikke færre end 16.777.216 personer.

De beregnede 16 3/4 mill. efterkommere i 24. led er et minimumstal, da en fordobling pr. generation er lavt sat; - men modsat reduceres antallet af efterkommere ved ægteskaber mellem beslægtede.

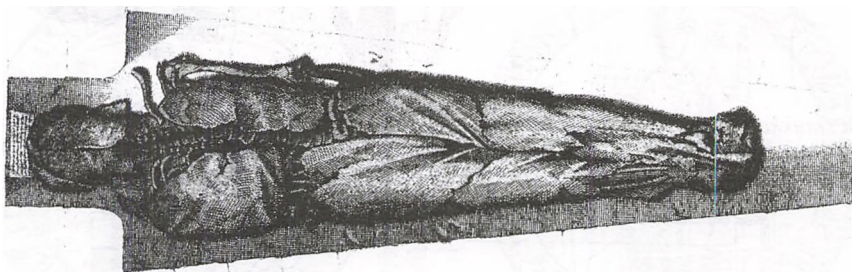

*Herover ses fra graven i kirken i Ringsted Valdemar (I) den Store, 1131-1182, dansk enekonge fra 1157, søn af Knud Lavard, d. 1131, grænsejarl/hertug i Sønderjylland/Slesvig, og den russiskfødte Ingeborg. Han blev gift 1157 med den ligeledes russiskfødte Sofie, f. ca. 1140, d. 1198; hendes profil herunder er tegnet over kraniet fra graven i Ringsted.*



# Slægtslinjerne fra Valdemar Sejr frem mod nutiden

Disse er nummererede fortløbende med tilføjet generationsangivelse med Valdemar Sejrs børn talt som 1. generation.

## Slægtslinje 1

- fra Valdemar Sejr til Margrethe II

En anetavle for den nuværende dronning Margrethe med oplysninger om alle olde- og tipoldeforældre osv. tilbage til Valdemar Sejr, 23 generationer med 8.388.608 aner i øverste række, omfatter mange ægteskaber mellem beslægtede, så Valdemar forekommer utroligt mange gange.

Følgende linje viser afstamningen fra Valdemar til Margrethe II gennem flest mulige mandlige led.

Valdemar (I) den Store og Sofie var forældre til:

Valdemar (II) Sejr, 1170-1241, fra 1187 hertug af Sønderjylland og fra 1202 konge af Danmark. - Gift (2. g.) 1214 med Berengaria, f. ca. 1193/94, d. 1221, datter af kong Sancho I af Portugal og Dulcia af Barcelona og Aragonien.



Den smukke Berengarias profil tegnet over hendes kranium fra graven i Ringsted. - Herunder hendes svigerdatter og sønnesøn, Margrethe Sambiria (med tilnavnet Sprænghest) og Erik (V) Klipping, efter samtidig tegning.



Z. Ronsboil. d. d. 1890.

Valdemar Sejv og Berengaria var forældre til:

- 1.01 Christoffer I, f. ca. 1219, d. 1259, herre over Lolland-Falster 1237, konge af Danmark 1252. Gift 1248 med Margrethe Sambiria (kaldet Sprænghest), f. ca. 1230, d. 1282, datter af hertug Sambor (II) af Pommern/Bagpommern og Mechtilde af Mecklenburg.
- 1.02 Erik (V) Klipping, 1249-1286, konge af Danmark 1259. Gift 1273 med Agnes, f. ca. 1257, d. 1304, datter af markgrev Johann I af Brandenburg og Jutta af Sachsen. - Se også slægtslinjerne 35-44.
- 1.03 Richiza (Rixa) af Danmark, f. 1275/83, d. 1308/15. Gift 1291/99 med den mecklenburske fyrst Nikolaus II af Werle, Güstrow og Penzlin, d. 1316.
- 1.04 Sophie af Werle, f. 1291/99, d. tidligst 1339. Gift 1314 med Gerhard III den Store (den kullede grev Gert), f. ca. 1292, d. 1340, greve af Holsten, rigsforstander i Danmark 1326-30, hertug af Sønderjylland 1326-30, formynder sst. til 1336, arvelig herre over Fyn og panteherre over dele af Jylland fra 1330, hertug af Sønderjylland/Slesvig 1340 (som Gerhard I).
- 1.05 Henrik II (Jernhenrik), f. ca. 1317, d. 1384/90, greve af Holsten 1340. Gift (2. g.) ca. 1366 med Ingeborg, f. 1336/45, d. tidligst 1395, datter af hertug Albrecht I af Mecklenburg-Schwerin og Eufemia af Sverige.
- 1.06 Gerhard VI, f. ca. 1366/70, d. 1404, greve af Holsten fra ca. 1385/90, hertug af Sønderjylland/Slesvig fra 1386 (som Gerhard II). Gift 1395 med Elisabeth, f. 1350/74, d. tidligst 1423, datter af hertug Magnus II Torquatus af Braunschweig-Lüneburg og Katarina af Anhalt-Bernburg.
- 1.07 Hedevig/Heilwig af Slesvig-Holsten, f. 1392/1400, d. 1436. Gift (2. g.) 1423 med Didrik (Dietrich II) den Lykkelige, f. omkr. 1380, d. 1440, greve af Oldenburg og Delmenhorst, søn af grev Christian af Oldenburg og Agnes af Honstein.
- 1.08 Christian (egl. Christiern) I, 1426-1481, greve af Oldenburg og Delmenhorst 1440-60, konge af Danmark fra 1448, fra 1450 tillige af Norge og fra 1457 af Sverige, samt fra 1459 hertug af Slesvig og greve (fra 1474 hertug) af Holsten og Stormarn. Gift 1449 med den nordiske unionskonge Christoffer III af Bayerns enke Dorothea, f. ca. 1430, d. 1495, datter af kurfyrst Johann (Alkymist) af Brandenburg-Bayreuth og Barbara af Sachsen-Wittenberg. - Se også slægtslinje 45.
- 1.09 Frederik I, 1471-1533, hertug af Slesvig-Holsten(-Gottorp) 1482-1523, derpå konge af Danmark-Norge 1523. Gift (1. g.) 1502 med Anna, 1487-1514, datter af kurfyrst Johann IV (Cicero) af Brandenburg og Margaretha af Sachsen. - Se også slægtslinjerne 46-47.
- 1.10 Christian III, 1503-1559, hertug af Slesvig-Holsten 1523 og konge af Danmark-Norge 1534. Gift 1525 med Dorothea, 1511-1571, datter af hertug Magnus af Sachsen-Lauenburg og Catharina af Braunschweig-Wolfenbüttel. - Se også slægtslinje 2.
- 1.11 Hans den Yngre, 1545-1622, fra 1582 hertug af Slesvig-Holsten-Sønderborg omfattende de slesvigske øer

Als og Ærø samt de holstenske besiddelser Plön og Arnsbeck m.m. Gift (1. g.) 1568 med Elisabeth, 1550-1586, datter af hertug Ernst V af Braunschweig-Grubenhagen og Margaretha af Pommern-Stettin. - Se også slægtslinje 48.

- 1.12 Alexander, 1573-1627, hertug af Slesvig-Holsten-Sønderborg. Gift 1605 med Dorothea, 1579-1639, datter af grev Johann Günther I af Schwarzburg-Sondershausen og Anna Sophie af Oldenburg-Delmenhorst.
- 1.13 August Philip, 1612-1675, hertug af Slesvig-Holsten-Sønderborg-Beck (i Westfalen), officer. Gift (3. g.) 1651 med Marie Sibylla, 1623-1699, datter af grev Wilhelm Ludwig af Nassau-Saarbrücken og Anna Amalia af Baden-Durlach.
- 1.14 Friedrich Ludwig, 1654-1728, hertug af Slesvig-Holsten-Sønderborg-Beck, preussisk generalfeltmarskal og statholder i Østpreussen (Königsberg). Gift 1685 i København med sin kusine (farbrors datter) Louise Charlotte, 1658-1740, datter af hertug Ernst Günther af Slesvig-Holsten-Sønderborg-Augustenburg og Auguste af Slesvig-Holsten-Sønderborg-Glücksburg.
- 1.15 Peter August Friedrich, 1697-1775, prins og fra 1774 hertug af Slesvig-Holsten-Sønderborg-Beck, russisk generalfeltmarskal og generalguvernør i hertugdømmet Estland (Reval/Tallin). Gift 1723 med Sophie, 1695-1728, datter af landgreve Philip af Hessen-Philippsthal og Katharina Amalie af Solms-Laubach, dette hæftes 45.17.
- 1.16 Carl Anton August, 1727-1759, prins af Slesvig-Holsten-Sønderborg-Beck, preussisk major, død i Stettin af sår efter slaget ved Kunersdorf. Gift 1754 med sin kusine (fasters datter) Friederike Charlotte Antoinette, 1738-1786, datter af den preussiske officer Albrecht Christoph, Burggraf und Graf zu Dohna-Schlöbitten, og Sophie Henriette af Slesvig-Holsten-Sønderborg-Beck. - Grev Dohna var søn af dette hæftes 24.16.
- 1.17 Friedrich Carl Ludwig, 1757-1816, prins og fra 1775 hertug af Slesvig-Holsten-Sønderborg-Beck, preussisk generalløjtnant til 1797, i russisk tjeneste 1797-98, sidst dansk general à la suite. Gift 1780 med Friederike Amalie Antonie, 1757-1827, datter af Carl Leopold, Graf v. Schlieben, preussisk krigsminister, og Marie Eleonora v. Lehndorff.
- 1.18 Friedrich Wilhelm Paul Leopold, 1785-1831, prins og fra 1816 hertug af Slesvig-Holsten-Sønderborg-Beck og fra 1825 af S-H-S-Glücksburg, dansk officer. Gift 1810 med Louise Charlotte, 1789-1867, dette hæftes 2.19.
- 1.19 Christian IX, 1818-1906, konge af Danmark 1863. Gift 1842 med Louise, 1817-1898, datter af landgreve Wilhelm af Hessen-Kassel og Louise Charlotte af Danmark.
- 1.20 Frederik VIII, 1843-1912, konge af Danmark 1906. Gift 1869 med Louise (egl. Lovisa), 1851-1926, datter af kong Carl XV af Sverige-Norge og Louise af Nederlandene.
- 1.21 Christian X, 1870-1947, konge af Danmark 1912. Gift 1898 med Alexandrine, 1879-1952, datter af storkonung Friedrich Franz III af Mecklenburg-Schwerin og Anastasia Michailowna af Rusland.



- 1.22 Frederik IX, 1899-1972, konge af Danmark 1947. Gift 1935 med Ingrid, f. 1910, datter af kong Gustaf VI Adolf af Sverige og Margaret af Storbritannien.
- 1.23 Margrethe II, f. 1940, dronning af Danmark 1972. Gift 1967 med Henrik, prins af Danmark (Henri Marie Jean André de Laborde de Monpezat), f. 1934.
- 2.14 Christian V, 1646-1699, konge af Danmark-Norge 1670. Gift 1667 med Charlotte Amalie, 1650-1714, datter af landgrev Wilhelm VI af Hessen-Kassel og Hedewig Sophie af Brandenburg, dette hæftes 45.16.
- 2.15 Frederik IV, 1671-1730, konge af Danmark-Norge 1699. Gift 1695 med Louise, 1667-1721, datter af hertug Gustav Adolph af Mecklenburg-Güstrow og Magdalene Sibylla af Slesvig-Holsten-Gottorp.

## Slægtslinje 2

- fra Frederik II til Christian IXs mor.  
Fra de danske konger 1539-1766 - rækken fra Frederik II til Frederik V - nedstammer dronning Margrethe gennem kvindelid.

- 1.10 Christian III, konge af Danmark og Norge, havde også sønnen:
- 2.11 Frederik II, 1534-1588, konge af Danmark-Norge 1539. Gift 1572 med sin kusine (halvfasters datter) Sophie, 1557-1631, datter af hertug Ulrich af Mecklenburg-Schwerin og Elisabeth af Danmark (yngre halvsøster til Christian III). - Se også slægtslinje 49.
- 2.12 Christian IV, 1577-1648, konge af Danmark-Norge 1588/96. Gift (1. g.) 1597 med Anna Kathrine, 1575-1612, datter af kurfyrst Joachim Friedrich af Brandenburg og Katharine af Brandenburg-Küstrin, dette hæftes 45.13. - Se også slægtslinje 51.
- 2.13 Frederik III, 1609-1670, konge af Danmark-Norge 1648. Gift 1643 med Sophie Amalie, 1628-1685, datter af hertug Georg af Braunschweig-Lüneburg-Calenberg og Anna-Eleonore af Hessen-Darmstadt.
- 2.16 Christian VI, 1699-1746, konge af Danmark-Norge 1730. Gift 1721 med Sophie Magdalene, 1700-1770, datter af markgrev Christian Heinrich af Brandenburg-Kulmbach-Bayreuth og Sophia Christiana af Wolfstein-Sulzburg.
- 2.17 Frederik V, 1723-1766, konge af Danmark-Norge 1746. Gift (1. g.) 1743 med Louise, 1724-1751, datter af Georg II/Georg August, konge af Storbritannien, kurfyrste af Hannover, og Caroline Wilhelmine af Brandenburg-Ansbach. - Se også slægtslinjerne 52, 53 og 54.
- 2.18 Louise af Danmark-Norge, 1750-1831. Gift 1766 med sin fætter (moters søn) landgrev Carl af Hessen-Kassel, 1744-1836, dansk feltmarskal, statholder i Slesvig-Holsten, søn af landgrev Friedrich II af Hessen-Kassel og Marie af Storbritannien.
- 2.19 Louise Charlotte af Hessen-Kassel, 1789-1867. Gift 1810 med Friedrich Wilhelm Paul Leopold af Slesvig-Holsten-Sønderborg-Beck og senere Glücksburg, dette hæftes 1.18.



## Social mobilitet

Mange har den opfattelse, at fortidens danske befolkning var lagdelt i sociale klasser uden slægtsmæssige forbindelser imellem.

Men ved at arbejde med sin slægt opdager man, at forholdene var knap så "firkantede". - Der var nogle familier, der arbejdede sig op, og der var andre, der langsomt eller hurtigt gled ned gennem de sociale lag.

Ved præsentation af færdige slægtshistoriske arbejder forekommer følgende - ulogiske - reaktioner:

Uden større interesse konstateres det, at det for efterkommere af fattige husmænd i forrige eller begyndelsen af dette århundrede er lykkedes at arbejde sig fremad, opad til en position som velstående samfundsborgere i nutiden. - Men med betydelig større optagethed studeres den slægtslinje, der viser den sociale nedtur fra f. eks. middelalderkongen Valdemar Sejr til en ganske almindelig familie i nutiden.

Med Valdemar Sejrs anslåede millioner af nulevende efterkommere in mente kan en sådan afstamning ikke siges at være en sjældenhed. - Problemet er blot at påvise afstamningen, og det kan være vanskeligt nok, især i århundrederne før kirkebøgerne begyndelse i 16-1700-tallet.

Når en eller anden så hævder at kunne påvise afstamning fra f.eks. Gorm den Gamle, høres den reaktion ofte: Det kan ikke passe, eller: Det kan vi alle. - Og begge dele er selvfølgelig lige forkerte.

De følgende slægtslinjer viser, at der - måske specielt via kongeslægten "uægte" grene - var slægtsforbindelser til de øvre lag af adelige slægter, hvorfra det "blå blod" spredtes ned gennem samfundslagene - enten langsomt eller hurtigt.

Af Valdemar Sejr børn indeholder dette hæfte oplysninger om efterkommere af:

- Kong Christoffer I, dette hæftes 1.01, med slægtslinjerne 1-2 og 43-53.

- Grev Niels, dette hæftes 3.01, med slægtslinjerne 3-13.
- Hertug Knud, dette hæftes 14.01, med slægtslinjerne 14-23.
- Kong Erik Plovpenning, dette hæftes 24.01, med slægtslinjerne 24-30.
- Kong Abel, dette hæftes 31.01, med slægtslinjerne 31-33.

Et godt eksempel på den tidligere nævnte sociale udvikling er følgende slægtslinje med udgangspunkt i Valdemar Sejrs uægtefødte søn, Niels, hvis mor var en ukendt såkaldt frille:

### Slægtslinje 3

*- fra greverne af Halland og slægten Poдебusk via slægten Kruse til en slægts- og lokalhistoriker i Himmerland.*

- 3.01 Niels, f. [1188-99], d. 1218, greve af Halland 1216. Gift 1217 med grevedatteren Oda (Ita) af Schwerin, d. 1220. - Strid om hendes medgift spillede en rolle, da Valdemar Sejr blev taget til fange på Lyø 1223 af "sorte grev Henrik" af Schwerin.
- 3.02 Niels, f. ca. 1218, d. 1251, greve af Nørre Halland 1241, ejer af bl.a. godset Egholm i Sæby Sogn vest for Roskilde. Gift ca. 1240 med Cecilie, d. i 1260'erne, datter af den sjællandske stormand, der omkr. 1225 byggede den særprægede kirke i Ledøje ved København, nemlig Jens/Jon Jacobsen og den tyske grevedatter Adelheid af Ratzeburg; Jens/Jon var tipoldesøn af Skjalm Hvide, og ægteskabet med Adelheid var et resultat af faderen, Jacob Sunesens forhandlinger om Valdemar Sejrs løsladelse fra det tyske fangenskab i 1220'erne.
- 3.03 Jacob, f. ca. 1245, d. ca. 1309, junker og fra 1283 greve af Nørre Halland, ejer af borgen Egholm på Sjælland (med endnu bevarede kældere

rum fra hans tid!). Han blev sammen med marsk Stig Andersen (Hvide) dømt fredløs 1287 for mordet på Erik Klipping i Finderup Lade 1286, hvorefter grev Jacob byggede fæstninger i Hunehals og Varberg i Halland, hvorfra han hærgede de danske kyster; han var da i tjeneste hos den norske konge.

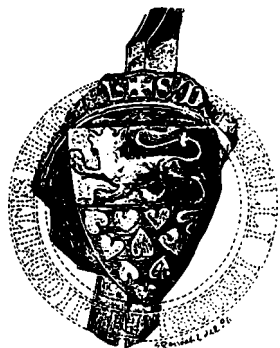

*Valdemar Sejrs uægte sønner Niels og Knud anvendte en forenklet udgave af deres fars våben med de tre løver og hjerterne, nemlig et tværdelt skjold, øverst en gående kronet løve/leopard, nederst hjerter. Herover den senere grev Jacob af Nørre Hallands segl 1278-80 som junker med indskriften: S' DOMICELLIACOBII, FILII COMITIS NICOLAI, altså segl for junker Jacob, søn af grev Niels.*

3.04 Eufemia af Nørre Halland, f. [1300-10], d. efter 1357, (opkaldt efter den norske dronning Eufemia af Rügen, se under dette hæftes 25.03), arving til Egholm. Gift omkr. 1325 med Henning v. Putbus (van Podebuske), f. før 1290, d. 1351/52, ridder 1215, høvedsmand og landfoged på Rügen i Østersøen, tilhørte en side-linje af øens vendiske fyrsteslægter.

3.05 Gisela v. Putbus/Podebusk, f. [1325-40], d. efter 1388, medarving til bl.a. Egholm på Sjælland. Gift [1357-60] med sit næstsøskendebarn

Henning v. Putbus/Podebusk, f. før 1325, d. 1387/88, ridder, fra 1350 i tjeneste hos Valdemar Atterdag, ejer af Egholm, gælker i Skåne og drost; han styrede som "Høvedsmand i Danmark" landet 1368-70 under kongens ophold i Tyskland. Sidst varhan datteren Margrethes vigtigste rådgiver. Få udlændinge har tjent landet med større trofasthed.



*Giselas position som landets fornemste kvinde efter dronning Margrethe fremgår af seglet, hun benyttede 1388 med omskriften S' DNE GYSLE DE PVDBVTZKE: Segl for fru Gisela v. Putbus (Pudbutzke). Hun ses selv som skjoldholder med Putbus-skjoldet i den ene hånd og hjelmen i den anden; adelskvinder begyndte ellers først hen i 1400-tallet at bruge skjoldholdere. Og i det tilhørende dokument benævner hun sig Gisla, Dacie Dapifera, dicta Drostinne, relicta domini Henningi de Pudbutz, ejusdem Dacie dudum dapiferi, dvs. Gisela, Danmarks drostinde, enke efter hr. Henning Podebusk, Danmarks tidligere drost. Nogen stilling som drostinde fandtes ikke, men der er tale om en femininumform, som først vandt frem i 1400-tallet.*

3.06 Hans Podebusk, f. [1357-60], d. efter 1415, nævnt 1380-1415, medejer af godserne Egholm og Dronningholm på Sjælland, ridder, rigsråd 1398. Gift omkr. 1380-85 med Chri-

stine Vendelbo, f. omkr. 1360, d. [1396-1400], medarving til godset Skjern mellem Viborg og Randers, datterdatter af den mægtige Niels Bugge på Hald ved Viborg.



*Våben for slægten Podebusk - tegnet af Herman Storck.*

3.07 Henning Podebusk, f. [1380-90], d. [1436-42], nævnt 1409-36, ridder 1414, medarving til Egholm og Skjern. Gift [1409-19] med Kirsten Falk, født [1400/05!], død omkr. 1455, ligeledes medarving til Skjern og til godset Bidstrup i Jylland; hun var datter af ridderen Jens Falk til godset Vallø på Sjælland og datterdatter af den hallandske storgodsejer, ridderen Abraham Brodersen (Baad), halshugget 1410 ved Sønderborg på foranledning af Erik af Pommern.

3.08 Gissel (Gisela) Podebusk, f. [1420-30], d. efter 1495, nævnt 1484-95. Gift [1440-48] med Ove Tagesen (Reventlow), f. før 1420, d. [1478-82], ejer af Vingegaard i Nørre Vingegaard Sogn mellem Viborg og Hobro og sammen med broderen Henrik ejer af dele af Bjørnholm (Høgholm) i Tirstrup Sogn på Djursland. - Broderen Henrik Tagesen ledede bondeoprøret mod Christoffer af Bayern og efter slaget ved Skt. Jørgensbjerg i Vester Han Herred 1441 radbrækket og lagt på hjul og stejle ved Aalborg.

3.09 Kirsten Ovesdatter (Reventlow), f. [1440-65], d. efter 1520, arving til Vingegaard. Gift 1460/85 med Enevold Pedersen Kruse, f. før 1460, d. 1497 under krigen i Sverige, nævnt 1492, væbner, ejer af Ballegaard i Falslev Sogn ved Mariager.

3.10 Christoffer Kruse, f. [1460-85], d. [1541-46], nævnt 1510-41, væbner, ejer af Vingegaard og Ballegaard. Gift før 1510 med Anne Tygesdatter (Seefeld), f. før 1490, d. efter 1546, arving til Kjellerup i Svenstrup Sogn ved Mariager. - Vingegaard (og måske også Kjellerup) blev afbrændt af bønderne under Clementsfejden i 1530'erne.

3.11 Birgitte (Anne?) Kruse, f. [1490-1520], d. efter 1540. Gift [1510-38] med Niels (Ottesen) Munk, nævnt 1531-68, ejer af Gjessinggaard i Tvede Sogn ved Randers Fjord.

3.12 Kirsten Munk, f. efter 1510, vel omkr. 1540, d. 1620, ejer af Bigumgaard/Vestergaard i Bigum 1620. Gift før 1590 med Henrik Krag, f. før 1540, d. [1612-14], nævnt 1567-1612, ejer af herregården Trinderup i Himmerland, lensmand på Island.

3.13 Karen Krag, f. før 1590, d. 16... Gift (1. g.) før 1610 med Laurids Navl, f. [1565-85], d. 1625/26, ejer af herregården Hedegaard på Djursland, en voldsom herre, der nævnes 1589 og 1610, henholdsvis i en overfaldssag og en drabssag (tiltalt for sammen med svogeren Niels Krag at have dræbt en borger i Viborg).

3.14 Jørgen Navl, f. før 1610, d. ca. 1672-75 (1654?), nævnt fra 1629, løjtnant, blev 1634 tiltalt for drab på en mand i Viborg, men klarede frisag, fra 1634 og -39 ejer af de senere nedlagte gårde Amtoft i Arup

- Sogn og Odde(gaard) i Klim Sogn, begge dele i Vester Han Herred. Gift før 1642 med sin mors næstsøskendebarn Dorthe Kruse, f. senest 1608, d. ca. 1670-72 (1651?); hendes far Laurids Kruse, lensmand på Bakkekloster i Norge var sønnesøn af dette hæftes 3.10.
- 3.15 Dorthe Navl, f. før 1642, d. 1686 i Husby i Kettrup Sogn, begr. i Klim Kirke. Gift [1645-62] med dette hæftes 17.13 Bendix Hartvigsen, ca. 1620-ca. 1682, officer, nævnt 1662 på Terpgaard i Lisbjerg Sogn ved Århus, ejer af Oddegaard i Klim fra [1672-75], solgt 1679, derpå af Vester Kjeldgaard i Kettrup Sogn, hvorfra enken flyttede til Husby.
- 3.16 Karen Hartvig(sen), 1662-1729. Gift 1693 i Kettrup med Edvert Olesen, ca. 1673-1758, sognedegn i Ræer-Hansted-Vigsø i Thy 1697-1758.
- 3.17 Dorethe Cathrine Edvertsdatter, ca. 1703-1779. Gift 1725 med Niels Henriksen, ca. 1695-1777, gårdmand i Bjerre i Ræer Sogn.
- 3.18 Friderich Nielsen (Langgaard), 1728-1791, fæster af Langgaard i Tved Sogn under Nørtorp. Gift 1763 med Magdalena Pedersdatter Skielsgaard, 1742-1819.
- 3.19 Cidzel Friderichsdatter Langgaard, 1768-1836. Gift 1789 med Peder Nielsen Søe, 1759-1818, skudehandler og skipper i Vigsø By og Sogn.
- 3.20 Kirsten Pedersdatter Søe, 1796-1860. Gift 1821 i Ræer med Ole Madsen, 1795-1870, fisker og husmand i Skyum.
- 3.21 Christen Madsen Olesen, 1821-1900, husmand i Vigsø By og Sogn. Gift 1853 i Ræer med Else Marie Andersdatter Smed, f. 1820.
- 3.22 Ole Christensen, 1857-1929, murer i Thisted fra 1891. Gift (2. g.) 1887 i Stagstrup med Karen Pedersen, 1858-1922.
- 3.23 Adolf Christensen, 1902-1981, tobakshandler i Skive. Gift 1928 med Sara Nikoline Poulsen, 1902-1983.
- 3.24 Poul Jørgen Christensen, f. 1935, leder af Sohngaardsholmskolen i Aalborg 1966-95, slægts- og lokalhistoriker, leder af Støvring Kommunes Lokalhistorisk Arkiv i Øster Hornum.

\*\*\*\*\*

## Kruse-Harbou-problemer

I førsteudgaven af dette hæfte fra årsskiftet 1991/92 fulgte jeg (som i 4 slægtsbøger) den anetavle, der er gengivet på modstående side, og som findes på Rigsarkivet i Genealogisk-heraldisk Selskabs arkiv.

Anetavlen blev skrevet 1649 af Jørgen Pors, f. [1596-1610], dette hæftes 5.14, der heri oplyste, at hans morfar var Jørgen Harbou, og at hans mormor var Else Munk, som var Niels Munk i Gjessinggaard og Anne Kruses datter. - Herefter var Jørgen Harbous kone altså søster til

dette hæftes 3.12 og til Christen Munk, ca. 1538-1612, ejer af fødegården Gjessinggaard og admiral. - Og hans ligsten fra 1585 i Tvede Kirke bærer 8 anevåbener og viser hans (og søstrenes) afstamning tilbage til oldeforældrene: Våben nr. 2 er Kruse (mor), nr. 4 er Seefeld (mormor) og nr. 6 er Reventlow (morfars mor), nemlig Kirsten Ovesdatter, dette hæftes 3.09. - Yderligere bekræfter en stentavle i kirken med endnu 8 anevåbener, at Kirstens mor var en Podebusk.

Min fader var sall Niels Pors i Kastrup  
 Min Moeder var sall fru Margrete Haardbou  
 Min faerfader var sall Pors Nielsen i Kastrup  
 Min faer Moeder var sall fru Maren Andersdatter  
 Min faders faerfader var Niels Poffuelssen i Roumbland  
 Min faders faermoder var sall fru Bendicht Stien  
 Min faders faerfaders fader var Poffuell Børialssen i Roumbland  
 Min moerfader var sall Jørgen Haarboe af Huolriis  
 Min moermoder var sall fru Ellsse Munk som var Niels Munch vdi Giesinggaard  
 var Niels Munch vdi Giesinggaard og fru Ane Krusses  
 dater Actumb Kiøbhinghaffn denn 14 Junij Anno 1649

Jørgen Pors mppria

Egenhændig anetavle fra 1649 for Jørgen Pors, dette hæstes 5.14.

- Teksten lyder (uden hensyn til brug af store bogstaver):

Min fader var sall. Niels Pors i Kastrup (5.13)

Min moeder var sall. fru Margrete Haardbou (5.13)

Min faerfader var sall. Pors Nielsen till Kastrup

Min faermoder var sall. fru Maren Andersdatter

Min faders faerfader var Niels Poffuelssen i Roumbland

Min faders faermoder var sall. fru Bendicht Stien

Min faders faerfaders fader var Poffuell Børialssen i Roumbland

Min moerfader var sall. Jørgen Haarboe af Huolriis (4.12)

Min moermoder var sall. fru Ellsse Munk (4.12), som var Niels Munch vdi Giesinggaard (4.11) og fru Ane Krusses (4.11) dater.

Actumb Kiøbhinghaffn denn 14. junj anno 1649

Jørgen Pors mppria



*Fra ligstenen i Tvede Kirke ses til venstre Christen Munk med sine 8 anevåbener - i Søren Abildgaards streg fra 1769 (Nationalmuseet).*

*At hans albu i virkeligheden ikke skjuler våben nr. 3, farmoderens Juel-våben, ses af ovenstående "forarbejde" til tegningen.*

\*\*\*\*\*

Efter dette konkluderede jeg:

3.11 Anne (Birgitte?) Kruse og Niels Munk, se tidligere, havde også datteren:

4.12 Else Munk, f. [1510-45] vel omkr. 1540, d. senest 1595. Gift før 1565 med Jørgen Harbou, f. før 1535, d. [1593-95], nævnt 1553-93, ejer af Østergaard (nu Frydenlund) og dele af (Lille) Restrup, ligeledes i Hvam Sogn, Vesterris i Testrup Sogn og

Hvolris i Bjerregrav Sogn, alt i Rinds Herred; han var dattersøn af Niels Clementsen (d. 1518), som kong Hans - trods jævn herkomst - lod blive medlem af rigsrådet, landsdommer og lensmand på Kalø og sidst på Aalborghus. - 2 børn var:

4.13 Otte Harbou, f. senest 1565, se senere.

5.13 Margrethe Harbou, f. [1565-80], se senere.



Flemming Aagaard Winther, Kronshagen ved Kiel, har gjort mig opmærksom på, at jeg har overset senere - i denne sammenhæng meget vigtige - rettelser til de såkaldte vinranke-Munk'ers stamtavle i *Danmarks Adels Aarbog* 1905.

Drilagtigt nok er Jørgen Harbous kone, Else Munk, opført i 1905-stamtavlen både på side 305 og 308 som datter af *både* Niels Munk til Gjessinggaard og Birgitte Kruse (i 1649-antavlen kaldet Anne Kruse) og som datter af Jens Munk, d. 1528, og hustru Anne Kruse, d. 1534. - Disse sidste er også anført som forældre til Berete (Birgitte) Munk, gift med Jørgen Harbous bror Niels Harbou til (Lille) Restrup, d. 1560 og begravet i Hvam Kirke under en endnu bevaret ligsten med 2 anevåbener for hver ægtefælle.

Else Munk *kan* jo ikke have haft *to* hold forældre! - Og både 1906 og 1923 bringer adelsårbogen da også den rettelse, at Elses tilhørsforhold til Gjessinggaard slettes, hvorefter både hun og søsteren (= svigerinden) Berete skulle være døtre af Jens Munk og Anne Kruse, der var datter af dette hæftes 3.09, Enevold Kruse og Kirsten Ovesdatter (Reventlow).

Hvis denne - adelsårbogens og Flemming Aagaard Winthers - opfattelse følges, ser Kruse-Harbou-forbindelsen således ud:

3.09 Kirsten Ovesdatter (Reventlow) og Enevold Kruse, se tidligere, havde også datteren:

4.10 Anne Kruse, f. efter 1460, d. 1534. Gift med Jens (Pedersen) Munk, d. 1528. - Begravet i Viborg Domkirke.

4.11 Else Munk, f. senest 1528. Gift før 1565 med Jørgen Harbou. - 2 børn var:

4.12 Otte Harbou, f. senest 1565.

5.12 Margrethe Harbou, f. [1565-80].

Kronologien ser lidt "langstrakt" ud, og de følgende slægtslinjer (linjerne 4-14) bliver alle een generation kortere.

Men hvad ved vi om Jørgen Harbous nærmeste familie? - Fra broderen Niels' ligsten i Hvam Kirke kendes brødrenes eget (fædrene) våben, stjernen over bølgerne, og moderen, Niels Clementsens datters våben med den halve ørn og de 2 skaktavlede bjælker:

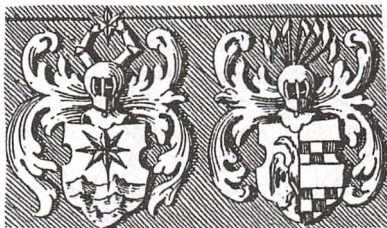

Jørgen Harbou havde 6 (måske 7) børn, der kendes (vel i aldersrækkefølge, først sønner, så svigersønner - døtrenes navne nævnes ikke) fra sønnen Christens morgengavebrev af 10.11.1595 - afskrevet i Viborg Landstings dombog 14.8.1630:

- 1 Christen, f. [1560-70], indskrevet som studerede 1587 på universitetet i Wittenberg. Gift 1595 med Birgitte Sørensdatter Mund fra Serridslevgaard ved Horsens.
- 2 Otte, f. senest 1565, se senere.
- 3 Niels, f. senest omkr. 1575.
- 4 Kirsten, f. før 1577. Gift senest 1595 med Claus Sørensen Mund til Serridslevgaard.
- 5 Gissel/Gidsel, f. [1560-74]. Gift senest 1590 med Iver Sørensen Mund til Merringgaard, der sendte hende tilbage, da hun var gravid med en anden, og krævede skilsmisse 1591.

Intet spor af denne datter nævnes 1595, så Gissel kan vel være identisk med adelsårbogens næstnævnte datter.

- 6 N.N. (Anne iflg. adelsårbogen). Gift senest 1595 med Poul Jacobsen (Harbou) til Ørndrup i Himmerland. - Da der 1595 kun nævnes 6 arvinger/børn af Jørgen Harbou, var 5 og 6 snarest identiske.

7 Margrethe H., f. [1565-80], gift [1595-98], se senere.

Var alle Jørgen Harbous børn helsøsken-de? - Adelsårbogen hævder, at Jørgen Harbou var gift 2 gange, først med Dorthe Christoffersdatter Kruse, datter af dette hæftes 3.10, og derefter med hendes kusine (fasters datter), den tidligere nævnte Else (i stamtavlen en enkelt gang kaldet Anne) Munk, datter af Jens Munk og Anne Enevoldsdatter Kruse, datter af dette hæftes 3.09.

Ingen af Jørgen Harbous koner synes imidlertid at være nævnt i samtidige dokumenter - blot i gamle stam- og anetavler.

Af sønnerne hævdes Christen Harbou (opkaldt efter farfar) i slægtens *egne* gamle anetavler fra 1600-tallet som børn af "Else Munk fra Gjessinggaard", og Otte var efter våbener på en skabsfylding i Aalborg (nævnt i adelsårbogen 1911) vitterligt søn af en kvinde af slægten Munk (og han havde vel sit forholdsvis sjældne - i al fald inden for slægterne Harbou, Munk og Kruse - fornavn fra Otte Munk til Gjessinggaard, nævnt 1499-1525, efter min opfattelse hans oldefar!).

Af døtrene var Margrethe ifølge hendes søn Jørgen Pors' udsagn af ægteskabet med Else Munk fra Gjessinggaard. - Endelig bekræfter/beviser datteren Gissel Harbous fornavn en udefineret afstamning fra slægterne Kruse, Reventlow og Podebusk.

Det er en nærliggende tanke at hævde, at Jørgen Harbou påståede første kone, Dorthe Christoffersdatter Kruse, aldrig har eksisteret! - Ægteskabet mellem Jørgen Harbou og Else Munk blev i al fald indgået før sønnen Ottens fødsel senest 1565.

Med den tids bestræbelser for at holde jordisk gods samlet er det naturligt at opfatte de to brødre Niels og Jørgen Harbous koner, Berete (Birgitte) og Else Munk, som søstre.

Fra ligstenen i Hvam Kirke over Niels Harbou, d. 1560, og Berete (Birgitte) ses

her konens fædrene og mødrene våbener, Munk og Kruse:



Og efter både adelsårbogen og de gamle ane- og stamtavler var Jørgen Harbous kone Else da også datter af en Munk og en Kruse, enten af Niels Munk til Gjessinggaard og Anne/Birgitte Kruse eller af Jens Munk og Anne Kruse.

I bestræbelserne på at harmonere adelsårbogens rettede stamtavle over Munk-slægten med Jørgen Pors' egenhændige anetavle fra 1649 har Flemming Aagaard Winther forsøgt at sætte Jens Munk, d. 1528, og hustru Anne Kruse, d. 1534, i forbindelse med Gjessinggaard og foreslået, at Jens kan have været i tjeneste som fuldmægtig/foged hos sin rigere fætter Otte Nielsen Munk, d. efter 1525 som ejer af Gjessinggaard.

Men hvad ved vi egentlig om Jens (Pedersen) Munk, d. 1528, og hustru Anne (Enevoldsdatter) Kruse, d. 1534. - Absolut intet sikkert, vi ved ikke hvor parret hørte hjemme, dog siges han at være død i Viborg. - Det oplyses blot, at parret er begravet i Viborg Domkirke under en nu forsvunden ligsten.

Om denne sten står der i Viborg-præsten Christen Erichsens manuskript fra omkr. år 1700: *En stor sten, hvorpå er udhugget en mand og en kvinde udi fuld positur med denne inskription: Her under denne sten hviler ærlig og velbyrdig mand Jens Munk, som døde her udi Viborg 1528, med hans kære hustru, fru Anna Kruse, som døde 1534, d. 5. oktober. Gud give dennem en glædelig opstandelse.* - Teksten er gentaget/afskrevet 1739 i Erik Pontoppidans værk *Marmora Danica*.

Det mærkelige er, at Peder Hansen Resens værk *Atlas Danicus* fra 1600-tallet ikke omtaler den nævnte sten, men en anden sten (som Christen Erichsen og Erik Pontoppidan til gengæld ikke omtaler). - Denne anden sten bår denne indskrift: *Under denne sten hviler ærlig og velbyrdig mand Niels Munk til Gjessinggaard, som døde her udi Viborg den 15de augusti 1574, med hans kære hustru, erlig og velbyrdig fru Anne Kruse, som døde 1503(!), d. 21. oktober. Gud give dennem etc.*

Spørgsmålet er nu: Har der været to Munk-Kruse-sten i domkirken? - Eller: Er der tale om to meget sjuskede afskrifter af teksten på een og samme sten? - Og endelig: Hvilke oplysninger kan vi stole på?

Tør vi virkelig uddrage dette: Niels (Ottesen) Munk til Gjessinggaard døde 1574 i Viborg, og hans kone hed ikke Birgitte, som adelsårbogen hævder, men Anne Kruse, som Jørgen Pors skrev. - Og om Jens (Pedersen) Munk og Anne (Enevoldsdatter) Kruse vides absolut intet, der vides i al fald ikke noget om, at parret blev begravet i Viborg Domkirke, hvis parret overhovedet har eksisteret!

Måtte en eller anden ihærdig slægtsforsker dog kunne afklare disse spørgsmål!

Men det står fast: Jørgen Harbous børn, Otte og Margrethe, stammede - på een eller anden måde - fra dette hæftes 3.09, Kirsten Ovesdatter (Reventlow) og Enevold Pedersen Kruse.

## Slægtslinje 4, fortsat

- fra slægten Harbou via Stræt til slægtsforsker i Aalborg.

4.12 Jørgen Harbou, se tidligere, havde sønnen:

4.13 Otte Jørgensen Harbou, f. senest 1565, d. efter 1600(?), fik 1581 Frederik IIs anbefaling til pfalzgreve Johan Casimirs hof, nævnt 1595-96,

arving til dele af Hvolris og (Lille) Restrup i Rinds Herred. Gift før 1595 med Ingeborg Nielsdatter Skade.

4.14 Birgitte Ottesdatter Harbou, f. før 1595, d. efter 1670 i Nibe, hvortil hun flyttede før 1654. Gift [1604-15] vel omkr. 1610, med enkemand Jens Nielsen, f. før 1575, d. 1634, storbonde i gården Vester Stræt i Vilsted Sogn.

4.15 Knud Jensen Stræt, f. [1605-25] vel 1615-20, d. 1683/92, fisker og salter i Nibe, nævnt 1636-83. Gift 1651/52 med Maren Pedersdatter fra Nibe, d. efter 1692.

4.16 Jens Knudsen Stræt, f. senest 1665, d. 1719, fisker og salter i Nibe. Gift omkr. 1690 med Dorthe Jensdatter Koch, f. omkr. 1670, d. efter 1744.

4.17 Otte Jensen Stræt, f. omkr. 1702, d. 1775, fisker (fiskereder) og salter i Nibe. Gift (2. g.) ca. 1736 med Anna Jensdatter Koch, f. omkr. 1710, d. 1775.

4.18 Anders Ottesen Stræt, f. omkr. 1749, d. efter 1801, nævnt 1772 i København, 1775 i Kristiania (Oslo), 1779 i Fredrikstad, fra før ca. 1790 hattemager på Bragernæs (nu Drammen) i Norge. Gift ca. 1784 med Gunild Melberg, f. ca. 1760, d. efter 1801.

4.19 Otto Andersen Strætt, ca. 1790-1843, fisker i Nibe. Gift 1816 med Dorothea Maria Jeppesdatter fra Nibe, 1794-1858.

4.20 Martine Gunilde Strætt, 1829-1905. Gift 1857 i Aalborg Vor Frue Kirke med Anders Hansen fra Hallund Sogn, 1833-1898, gartner og arbejdsmand i Aalborg Budolfi Sogn.

- 4.21 Mads Christian Hansen, 1855-1921, møllersvend i Gudum Sogn, senere bosat i Aalborg som arbejdsmand, slagteriarbejder og detaillist. Gift senest 1885 med Birgitte Nielsen fra Gudum Sogn, 1859-1940.
- 4.22 Edvard Hansen, 1894-1969, elektriker, bosat i Aalborg og Nørresundby. Gift 1925 med Ane Møller fra Sulsted Sogn, 1895-1987.
- 4.23 Jørgen Hansen, f. 1926, maskinmester, inspektør ved Arbejdstilsynet, bosat i Hjørring. Gift 1953 i Aalborg med Ella Irene Nielsen fra Thisted, f. 1929.
- 4.24 Else Hansen (gift Christensen), f. 1954, ergoterapeut, bosat i Aalborg, slægtsforsker.

## Slægtslinje 5

*- fra slægten Harbou, knaber-ætlinge fra Rinds Herred via slægten Brøndum til slægtsforsker i Viborg via en stammor (efternævnte 5.15), der forblev "jomfru"!*

- 4.12 Jørgen Harbou, se tidligere, havde også datteren:
- 5.13 Margrethe Jørgensdatter Harbou, f. [1565-80], d. efter 1600. Gift [1595-98] med Niels Pors (Byrialsen), f. senest 1565, d. efter 1600, nævnt fra 1592, ejer af gården Kastrup i Testrup Sogn ved Aalestrup, oldesøn af Poul Byrialsen, der som foged på førnævnte gods Skjern blev adlet 1492. - Se også slægtslinje 10.
- 5.14 Jørgen Pors, f. [1596-1610], d. 1683, se hans egenhændige anetavle foran s. 19, arving til Kastrup i Testrup Sogn, giftede sig senest 1633 til bl.a. Fredbjerggaard i Farsø Sogn, som han skrev sig til endnu 1667, giftede sig 2. g. i 1650'erne til dele af Slettegaard i Hjortdal Sogn i Vester Han Herred, men boede 1667 og -69 (vist også 1677) i Aastrup i Roum Sogn ved Mølstrup. Gift (1. g.) [1622-33] med Else Jensdatter Fredberg, d. før 1650, dette hæftes 44.14.
- 5.15 Else Pors, f. [1622-40], d. 1699. Gift (1. g.) senest 1659 med den ufri Anders Skiønning, f. før 1635, d. 1693, søn af Christen Skiønning i Lille Binderup, herredsfoged i Aars Herred, og hustru Else Andersdatter. - Anders Skiønning var fra senest 1654 herredsskriver og efterfulgte 1660/61 faderen som herredsfoged. Han ejede Havbrogaard og Mølgaard i Havbro Sogn, nævnes 1660-67 som boende på Havbrogaard, men flyttede 1667/68 til Mølgaard. - 1660-77 nævnes Else Pors mindst 14 gange som fadder i Havbro kirkebog, oftest betegnet "jomfru", men 1665 anført som "velbårne fru E. P. i Havbrogaard"; 1676 og -78 nævnes hun som fadder i kirkebogen for henholdsvis Aars og Havbro sogne som henholdsvis "jomfru Else Pors og hendes datter ..." og "velbårne jomfru E. P. af Mølgaard og hendes datter". Betegnelsen frue 1665 er ganske uberettiget, da adelige kvinder - gift med ufri bønder - nemlig forblev jomfruer til deres dødsdag, om de så havde født 14 børn! - Fruer blev de kun ved jævnbyrdige ægteskaber.
- 5.16 Kirsten Andersdatter Skiønning, f. 1660, d. [1680-93]. Gift 1678 med Peder Bertelsen Dons, der overtog Viskumgaard i Viskum Sogn ved Viborg efter forældrene, rådmand i Viborg Bertel Jensen Dons og hustru Anne Tornsdatter, men var fra 1681 forpagter på Albæk i Suldrup Sogn i Himmerland, nævnt 1699 i Revshoved/Revsgaard i Volling Sogn i Salting, 1702 i Østerbølle Sogn i Him-

merland, 1709 i Knudstrup i Vesterbølle Sogn.

- 5.17 Else Marie Pedersdatter Dons, f. ca. 1680, d. 1731. Gift 1697/98 med præstesønnen fra Brøndum i Salling Mads Jensen Brøndum, f. ca. 1675, d. 1767. Med konen fik han Havbrogaard, solgt 1698, derpå nævnes han 1699-1705 som forpagter af Nørkjær og ejer af Korstoft, begge dele i Sevel Sogn ved Skive. 1706-07 nævnt i Knudstrup i Vesterbølle Sogn og 1722 som forpagter af Lynderupgaard i Lynderup Sogn, ligeledes i Himmerland, 1731 nævnt som forpagter på Strandet i Ørum Sogn i Fjends Herred. Senere ejer/forpagter af Nørgaard (1736) og Grinderslevkloster (nævnt der 1753-54), begge dele i Grinderslev Sogn i Salling, sidst bosat i Søby i Kobberup Sogn i Fjends Herred.

Mads Brøndum blev gift 2. g. [1731-36] med ejeren af Nørgaard i Grinderslev Sogn 1731-45, enken efter præsten i Grinderslev Hans Brunow (d. 1728), Anne Erichsdatter Stærch, d. 1754. - Se også slægtslinje 7.

- 5.18 Peder Madsen Brøndum, 1703-1735, nævnt 1729-31 på Strandet i Ørum Sogn i Fjends Herred, 1732 på Nørgaard i Gedsted Sogn og sidst på Ømark i Durup Sogn, ligeledes i Himmerland. Gift 1729 i Fjellerup med Anne Elisabeth Suhr, vist død 1766 i Tostrup-Roum Pastorat, datter af ritmester Michel Suhr til Buderupholm i Himmerland.
- 5.19 Mads, kaldet Mathias Pedersen Brøndum, 1731-1773, opholdt sig i Kristiania (Oslo) i Norge 1753, da han købte Svansøgaard ved Skive, nævnt 1762-64 som forpagter af Jungetgaard i Junget Sogn i Salling, ejer af Jølbygaard i Solbjerg Sogn på

Mors 1764-69, sidst ejer af Århus Mølle, hvor han druknede sig i mølledammen. Gift ca. 1760 med Juliane Margrethe Hviid, f. ca. 1738, d. 1810, datter af Laurs Andersen Hviid, kommerceråd, ejer af Jungetgaard og sidst bosat i Holstebro, og hustru Hedvig Poulsdatter Bagger. - Se også slægtslinje 6.

- 5.20 Anne Hedvig Brøndum, 1762-1815. Gift 1791 i Asmild ved Viborg med Otto Friedrich Claudi, f. ca. 1750, d. 1823, nævnt 1792-97 i Vinderslev, 1799 i Ungstrup i Thorning Sogn og fra 1803 sognedegn i Hjortdal, Sennels og sidst i Nors i Thy, søn af Christian Claudi, forpagter af Østerbygaard i Vamdrup Sogn, og hustru Cathrine Margrethe Clausen.
- 5.21 Margrethe Juliane Claudi, 1795-1832. Gift 1816 med Niels Chr. Stæhr fra Skød, 1790-1851, skolelærer og kirkesanger i Nors.
- 5.22 Hans Christian Stæhr, 1832-1879, husmand i Nors og senere i Hillerslev Sogn i Thy. Gift med Else Margrethe Poulsen, f. 1821 i Tved Sogn.
- 5.23 Juliane Marie Stæhr, 1851-1929. Gift 1882 i Aalborg (Budolfi) med Anders Peter Christian Clausen, 1851-1914, arbejdsmand fra Voer Sogn i Vendsyssel, vinkyper i Aalborg, sidst røgter i Lerup Sogn; enken døde i Beloit i Wisconsin i USA.
- 5.24 Edvard Laurits Clausen, 1883-1960, faktor i København. Gift (2. g.) 1938 i Søllerød med Anna Marie Jakobsen fra Thisted, 1908-1992.
- 5.25 Jette Juliane Clausen, gift Carlsen, f. 1939 i Virum i Lyngby Sogn, korrespondent, bosat i Viborg, slægtsforsker.

## Slægtslinje 6

- fra slægten Brøndum til landsarkivar og personalhistorisk forfatter.

- 5.19 Mathias Brøndum, se tidligere, havde også datteren:
- 6.20 Øllegaard Juliane Brøndum, 1767-1816. Gift 1789 med Jørgen Seidelin Worsøe, 1751-1819, sidst sognepræst i Hinge-Vinderslev Pastorat, provst.
- 6.21 Hector Friderich Jansson Worsøe, 1791-1859, hørkræmmer i København, sidst lavsbud. Gift 1820 med Anne Margrethe Fontaine, 1793-1866.
- 6.22 Frederik August Worsøe, 1827-1909, købmand og senere kordegn i Slagelse. Gift 1855 med Wibeke Jacoba Henriette Weitzmann, 1828-1899.
- 6.23 Carl Frederik Holten Worsøe, 1858-1935, guldsmedesvend, senere fuldmægtig i Århus. Gift 1893 med Valborg Elisabeth Jensen-Ipsen, 1873-1953.
- 6.24 Kai Holten Worsøe, 1894-1961, cand.polyt., overingeniør på vognfabrikken Scandia i Randers. Gift 1920 med Jørgine Nielsen, 1889-1971.
- 6.25 Hans Holten Worsøe, f. 1932, cand. mag., fra 1960 arkivar i Aabenraa og fra 1968 i Viborg, 1981-96 landsarkivar i Aabenraa, siden 1966 bestyrelsesmedlem og 1980-93 formand for *Samfundet for dansk genealogi og Personalhistorie*, personalhistorisk forfatter.

## Slægtslinje 7

- fra slægterne Dons og Brøndum via general Bülow (Sejrherreren fra Fredericia)

til skuespilleren Bendt Rothe.

- 5.17 Else Marie Dons og Mads Brøndum, se tidligere, havde også datteren:
- 7.18 Maren Madsdatter Brøndum, f. ca. 1715, d. 1784. Gift 1. g. ca. 1733 med sin sammenbragte bror, præstesønnen fra Grinderslev, Henrich Brunow, d. 1753. Parret boede 1736 i Saustrup i Oddense Sogn i Salling, og Henrich opholdt sig 1742-46 hos broderen Mathias i Holstebro, hvor parret blev skilt 1746, da Henrich Brunow havde fået et barn med en gift kone i Lille Tingskov i Hanbjerg Sogn; han døde hos Mads Brøndum på Grinderslevkloster. Maren Brøndum opholdt sig 1746 i Skive, hvor hun blev gift 2. g. 1748 med skrædder Peder Andersen Nittrup i Skive, sidst i Fly By og Sogn, d. 1774. - Se også slægtslinje 9.
- 7.19 Else Marie Brunow, f. ca. 1734, d. 1807. Gift 1763 i Kopperup med Peter Nicolaj Cold (Kold), 1732-1782, faderens efterfølger som ejer af Harrestruplund i Daugbjerg Sogn og som herredsfoged i Fjends-Nørlyng herrede, sidst bosat i Viborg, søn af Tordenskiolds tidligere kammertjener Christian Nicolai (Nielsen?) Cold og hustru Sophia Cathrine Westerholt.
- 7.20 Henrica Maria Cold/Henrikke Marie Kold, 1766-1843. Gift 1793 med sin tidligere elsker (med hvem hun allerede havde to børn), enkemand Frederik Rubeck Christian v. Bülow (af den i Danmark ikke naturaliserede tyske, adelige slægt), 1744-1819, generalmajor, ejer af bl.a. førnævnte Mølgaard i Havbro Sogn. - Se også slægtslinje 8.
- 7.21 Frederik Rubeck Henrik v. Bülow, 1791-1858, officer, sidst overgeneral og generallejtant - sejrherren fra



Fredericia 1849, sidst bosat på Sandbjerg Slot på Sundeved. Gift 1813 med præstedatteren Henriette Bertine Dame, 1790-1872.

- 7.22 Valdemar Emil Adelbert v. Bülow, 1823-1880, officer, sidst ritmester og sidst bosat på Louisenhøj ved Århus. Gift 1853 med Marie Elisa Ingerslev fra Marselisborg, 1833-1910.
- 7.23 Theodora Elise Vilhelmine v. Bülow, 1860-1934. Gift 1886 med Vincenz Charles Lindhardt, 1850-1922, sidst stiftsprovst i Århus.
- 7.24 Lilli Nicoline Marie Lindhardt, 1887-1965. Gift (2. g.) 1914 med enkemand Oluf Skram Rothe, 1880-1966, residerende kapellan ved Sct. Jakobs Kirke i København, forfatter.
- 7.25 Bendt Vincenz Christian Rothe, 1921-1989, jurist, skuespiller - vel bedst husket som Baron von Rydtger i serien *Matador*.

## Slægtslinje 8

- fra slægten v. Bülow til hoffjærgemester Christian Kjær.

- 7.20 Henrica Maria Cold/Kold og Frederik Rudbech Christian v. Bülow, se tidligere, havde også datteren:
- 8.21 Eva Louise Bülow, 1792-1824. Gift 1813 med Poul Sehested fra godset Rydhave, 1788-1834, branddirektør i Gammel Skivehus Amt.
- 8.22 Birgitte Sophie Elisabeth Sehested, 1824-1902. Gift med Harald Larsen, 1828-1900, officer, sidst kaptajn.
- 8.23 Poul Sehested Harald Larsen, 1859-1935, cand.polyt., dr.tech.h.c., siden 1886 medejer og senere daglig leder af ingeniørfirmaet A/S F.L.

Smidth & Co. Gift 1. g. 1886 på Frederiksberg med Emilie Pauline Lotz fra Ussinggaard i Østjylland, 1864-1925. - Sønnen Axel Gunnar Larsen, 1902-1973, overtog senere ledelsen af F.L. Smidth og var under 2. Verdenskrig minister for offentlige arbejder; han huskes vel bedst for at brække spaden, da han 1940 tog det første, symbolske spadestik til "fugleflugtslinjen" Rødby-Femern.

- 8.24 Karen Elisabeth Sehested Larsen, 1904-1983. Gift 1926 med Svend Tage Eskild Kjær, 1901-1976, dr. med., lungekirurgisk overlæge ved Øresundshospitalet, medlem af bestyrelsen for bl.a. F.L. Smidth.
- 8.25 Christian Kjær, f. 1943, advokat med møderet for Højesteret, med i ledelsen af bl.a. F.L. Smidth og Aalborg Portland-Cement-Fabrik, hoffjærgemester. Gift (2. g.) 1988 med Janni Brodersen, f. 1962. - Hun blev gift 1. g. 1983 med Simon Spies, 1921-1984; hans anetavle blev udarbejdet af dette hæftes 15.23, H. Erik Olesen, og som illustration medtaget af hæftets 6.25, Hans H. Worsøe i *Find dine rødder*, 1987.

## Slægtslinje 9

- fra slægterne Brøndum og Brunow til slægtsforsker i Aabenraa.

- 7.18 Maren Brøndum og Henrich Brunow, se tidligere, havde også datteren:
- 9.19 Anna Brunow, 1736-1800. Gift 1764 i Daugbjerg med Anders Løbner fra Farstrup i Vigerslev Sogn på Fyn, 1737-1822, ejer af Rækkergaard i Hanning Sogn 1764-77, nævnt 1781-84 som skoleholder i Ribe Skt. Katharina Sogn, fra 1784 sognedegn i Grimstrup, 1787-1813 sognedegn i

Nustrup i Sønderjylland og sidst bosat i Bedsted By og Sogn; hos dette par fødte konens søsterdatter 1791 sit uægtefødte søn, den senere general Bülow, se dette hæftes 7.20 og 7.21.

9.20 Maria Løbner, 1764/65-1810. Gift 1790 med Johannes Jessen, 1767-1825, overtog sin fødegård i Koldsnap i Nustrup Sogn.

9.21 Anders Løbner, 1793-1861, husmand i Bedsted By og Sogn. Gift 1821 med Sinnet Marie Thøisen fra Bedsted, 1792-1844.

9.22 Johannes Jessen Løbner, 1825-1896, smed i Bedsted By og Sogn. Gift 1856 med Anne Marie Petersen fra Bedsted Sogn, 1834-1908.

9.23 Eduard Petersen Løbner, 1866-1953, smed i Bedsted By og Sogn, gårdejer i Foverup i Ravsted Sogn og atter bosat i Bedsted. Gift 1891 med Caroline Jensine Brink fra Nustrup Sogn, 1866-1947.

9.24 Alfred Andresen Løbner, 1902-1990, smed og husmand i Bedsted By og Sogn. Gift 1926 med Anne Petersen fra Højt Sogn, 1902-1983.

9.25 Johannes Løbner, f. 1937, ansat i en isenkramforretning i Aabenraa. Gift 1968 med Annelene Jørgensen fra Nørre Løgum Sogn, f. 1933, sekretær og slægtsforsker.

## Slægtslinje 10

*- fra slægterne Harbou og Pors til slægtsforsker i Viborg.*

05.13 Margrethe Harbou og Niels Pors, se tidligere, havde også datteren:

10.14 Anne Pors (Porsdatter), f. [1596-

98], d. 1648. Gift ca. 1616 med den ansete bonde Byrial Christensen, f. [1580-90], d. omkr. 1650, ætling af "de Rinds Herreds knaber", gårdmand i Klotrup i Fjelsø Sogn i Rinds Herred, lod 1649 en endnu eksisterende mindetavle over sin adelige kone ophænge i Fjelsø Kirke.

10.15 Inger Byrialsdatter, f. ca. 1617/18, d. 1705. Gift [1635-54] vel omkr. 1645, med Jep Nielsen, f. omkr. 1615(?), d. omkr. 1690, fæstegårdmand i Østrup i Vognsild Sogn mellem Aalestrup og Aars.

10.16 Anne Jepsdatter, ca. 1654-1735. Gift [1685-94] med Jens Nielsen, ca. 1664-1740, fæster af konens fødegård i Østrup. - Se også slægtslinje 13.

10.17 Inger Jensdatter, ca. 1694-1766. Gift 1729 med Christen Jensen Meilstrup, ca. 1691-1772, overtog slægtsgården i Østrup.

10.18 Anne Christensdatter, ca. 1731-1810. Gift 1759 med Jens Pedersen Aarup, 1728-1804, fæster af sin fødegård Øster Aarup i Vognsild Sogn, senere gårdmand i Vesterbølle By og Sogn. - Se også slægtslinje 11.

10.19 Karen Jensdatter, 1761-1842. Gift 1783 med Søren Sørensen (Madsen), 1758-1833, gårdmand i Vesterbølle, husmand i Ullits Sogn.

10.20 Jens Sørensen, 1787-1870, husmand i Østerbølle By og Sogn, derpå i Aarup i Vognsild Sogn. Gift 1827 med degnedatteren Else Cathrine Winding, 1802-1830.

10.21 Karen Jensdatter, 1820-1896. Gift 1843 med degnesønnen Johannes

Jørgen Müller, 1808-1888, husmand og daglejer i Skringstrup i Skals Sogn.

- 10.22 Poulina Johannesen, 1860-1916. Gift 1888 med Peder Chr. Christensen (Otkjær), 1860-1942, snedker og husmand i Vammen og Vorning sogne.
- 10.23 Johannes Karl Otkjær, 1894-1963, kommunalarbejder, sidst i Viborg. Gift 1917 med Anna Martine Sørensen, 1899-1990.
- 10.24 Viktor Otkjær, 1935-1988, sidst socialrådgiver i Viborg. Gift 1956 med Birthe Lilli Nielsen, f. 1935, værkstedsassistent i Viborg.
- 10.25 Jan Otkjær, f. 1957, sygeplejerske, bosat i Viborg, slægtsforsker.

## Slægtslinje 11

*- fra knaber-ællinge, slægten Aarup, til slægtsforsker i Viborg.*

- 10.18 Anne Christensdatter og Jens Aarup, se tidligere, havde også sønnen:
- 11.19 Thomas Jensen Aarup, 1774-1832, gårdfæster i Vesterbølle By og Sogn til ca. 1805, derpå ejer af den nuv. Raadhøjgaard i Ullits By og Sogn til 1832, sognefoged. Gift (1. g.) 1803 med Martha Jensdatter fra Svoldrup i Vognsild Sogn, 1777-1814. - Se også slægtslinje 12.
- 11.20 Jens Thomsen Aarup, 1809-1850, ejer af fødegården, nuv. Raadhøjgaard i Ullits By og Sogn. Gift (1. g.) 1831 med Johanne Marie Jacobsen, 1810-1845.
- 11.21 Martha Aarup, 1832-1895. Gift (1.

g.) 1852 med Christian Nielsen fra Gedsted, 1829-1886, nævnt 1852-74 som gårdmand i Hedehuset (Hedegaard) i Roum Sogn, derpå bosat i Århus og Randers.

- 11.22 Signe Marie Nielsen, 1853-1901. Gift 1874 med Laust Andersen (Præst- eller Præstegaard) fra Roum, 1849-1895, forpagter af Taarupgaard i Roum Sogn til 1884/88, derpå gårdmand i Hærup i Klejtrup Sogn.
- 11.23 Anders Præst- eller Præstegaard (Andersen), 1888-1949, isenkræmmer i Nykøbing F. Gift 1914 med Marie Camilla Rasmussen fra Rudkøbing, 1889-1975.
- 11.24 Else Præstegaard, f. 1916. Gift 1940 med Anton Valdemar Pilgaard (Christensen), 1917-1977, journalist og redaktør, sidst i Svendborg og Århus (*Dansk Handelsblad*).
- 11.25 Bent Pilgaard, f. 1941, arkitekt, konsulent, bosat i Viborg, slægtsforsker.

## Slægtslinje 12

*- fra slægten Aarup til "helt unge Helveg".*

- 11.20 Jens Thomsen Aarup, se tidligere, havde også sønnen:
- 12.21 Peder Jacobsen Aarup, 1833-1910, forpagter og sidst indsidder og snedker i Aars Sogn. Gift 1853 med Ane Kathrine Harboe fra Jomfrubakken ved Mariager, 1824-1899.
- 12.22 Christen Sørensen Aarup, 1867-1934, manufakturhandler forskellige steder, sidst bankdirektør i

Holte. Gift 1897 med Alma Fich, f. 1865.

- 12.23 Knud Aarup, f. 1901, cand.theol., kapellan i Vig-Nørre Asmindrup på Sjælland, sidst sognepræst i Kerte på Fyn. Gift (1. g.) 1930 med Bodil Andersen, 1900-1968.
- 12.24 Hanne Elisabeth Aarup, f. 1936, cand.mag., lektor. Gift (2. g.) 1965 (skilt omkr. 1982) med Niels Lolk Helveg Petersen, f. 1939, cand.jur., leder af partiet Det Radikale Venstre, udenrigsminister.
- 12.25 Morten Helveg Petersen, f. 1966, medlem af Folketinget.

### Slægtslinje 13

*- fra knaber-ættlinge til slægtsforsker i Viborg.*

- 10.16 Anne Jepsdatter og Jens Nielsen, se tidligere, havde også datteren:
- 13.17 Kirsten Jensdatter, ca. 1696-1742. Gift 1722 med Søren Christensen, ca. 1696-1777, fæstegårdmand i Gislum By og Sogn. - Se også slægtslinje 14.
- 13.18 Christen Sørensen (Gislum), 1728-1786, fæstegårdmand i Vesterbølle By og Sogn. Gift 1758 med Anne Nielsdatter fra Svoldrup i Vognsild Sogn, d. 1772.
- 13.19 Niels Christensen (Gislum), 1762-1836, nævnt 1796 på Testrupgaard i Testrup Sogn, 1798-1803 i Ullitshus i Ullits Sogn og fra 1805 til sin død i Kællingtand Mølle i Gislum Sogn. Gift 1796 med Else Marie Olesdatter, ca. 1780-1854.
- 13.20 Tale Nielsdatter, 1799-1862. Gift 1830 med Thomas Nielsen fra Aa-

lestrup i Østerbølle Sogn, 1800-1871, husmand i Hobro Skov.

- 13.21 Niels Chr. Thomsen, 1836-1898, smed i Testrup Sogn. Gift 1863 med Frederikke Ane Sofie Mortensdatter, 1834-1919.
- 13.22 Thomas Thomsen, 1865-1948, smed og bolsmand i Testrup. Gift 1890 med Ane Sophie Jensdatter (Østergaard), 1864-1952.
- 13.23 Frederikke Anne Sofie Thomsen, 1891-1973. Gift 1915 med Anders Kræmmer, 1882-1978, ejer af E-veldruphus i Simsted Sogn.
- 13.24 Kristian Kræmmer, 1923-1988, banebetjent ved DSB, sidst bosat i Gimsing ved Struer. Gift 1949 med Ragnhild Østergaard Nielsen, f. 1921 i Testrup Sogn.
- 13.25 Anne-Lise Østergaard Kræmmer, f. 1951, sygehjælper, slægtsforsker, bosat i Viborg. Gift 1979 med Anton Blaabjerg, f. 1949, slægtsforsker/genealog, dette hæftes 40.25.

### Slægtslinje 14

*- fra Knaber-ættlinge til slægtsforsker i Viborg.*

- 13.17 Kirsten Jensdatter og Søren Christensen i Gislum, se tidligere, havde også sønnen:
- 14.18 Jens Sørensen Gislum, 1734-1812, gårdmand i Svingelbjerg (da) i Vesterbølle Sogn. Gift 3 gange. - Som trolovet enkemand fik han 1779 nedennævnte uægtefødte søn med Else Hansdatter fra Svoldrup i Vognsild Sogn, 1751-1832, gift 1785 med Jens Andersen, 1755-1839, bosat i Svingelbjerg.

14.19 Jens Jensen, 1779-1855, husmand i Svingelbjerg i Vesterbølle Sogn. Gift 1832 i Farsø med Inger Pedersdatter fra Fandrup, men født i Strandby Sogn, 1794-1860.

14.20 Jens Peder Jensen, 1832-1882, husmand i Vester Hornum Sogn. Gift 1858 med Christiane Jensdatter fra Vester Hornum, 1834-1903.

14.21 Christian Peder Jensen, 1876-1956, arbejdsmand i Udbyneder Sogn. Gift 1901 i Havbro med Jensine Marie Andersen fra Romalt i Kristrup Sogn, 1874-1955.

14.22 Gunnar Christian Jensen, 1913-1986, husmand i Sønderholm Sogn. Gift 1935 med Rosa Elisabeth Klitgaard fra Sønderholm, 1912-1991. Før ægteskabet fik han 1931 nedennævnte søn med Agnes Petra Jakobsen fra Gerlev i Enslev Sogn, f. 1912, gift 1938 med Holger Nikolaj Pedersen, 1917-1985, sidst husejer i Stangerum i Dalbyover Sogn.

14.23 Lejf Jakobsen, f. 1931, kaptajn, bosat i Viborg. Gift 1954 med Inger Kühl Sørensen Bak fra Nørager Sogn på Djursland, f. 1934.

14.24 Tina Kühl Jakobsen, gift Meldgaard, f. 1961, bosat i Hald Ege ved Viborg, slægtsforsker.

## Slægtslinje 15

- fra *Valdemar Sejrs søn Knud, Skarsholm-slægten og slægten Bille via Christiane Norby til slægtshistorisk skribent.*

Valdemar Sejr fik med enken efter Esbern Snare, d. 1204, Helene, datter af den svenske jarl Guttorm, den uægtefødte søn:

15.01 Knud (Valdemarsen), f. 1211 (ca.

1205?), d. 1260, hertug af Estland/Reval ca. 1220-27, af Blekinge fra omkr. 1235, efter oprør mod Erik Plovpenning fængslet ca. 1246-48 og fra 1249 hertug af Lolland. Gift omkr. 1230 - angivelig med en datter (Hedwig?) af hertug Svantepolk af Pommerellen og Euphrosyne. - Se også slægtslinje 24.

15.02 Erik (Knudsen), f. [1225-50], d. 1304, nævnt 1277 som junker (domicellus), boede 1279 på Sjælland, drost 1283-84, fra 1284 hertug af Sønder Halland, ridderslag 1285. Gift med Elisabeth, levede 1317.

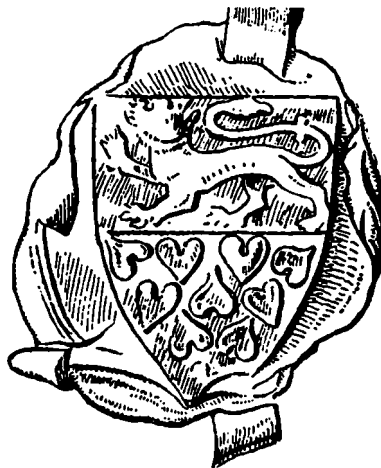

*Junker Eriks segl 1277.*

15.03 Barnum (Barnim) Eriksen, f. [1250-95], d. 1328/29, nævnt 1326-28 som junker (domicellus), ejer af godset Skarsholm i Bjergsted Sogn ved Jyderup på Sjælland. Gift med N.N., d. efter 1329, datter af Peder Tygesen til Stigs (nu Ruds) Vedby, efterkommer af Skjalm Hvide.

15.04 Erik Barnumsen (Barnimsen), f. [1275-1330] vel omkr. 1300, d. [1367-69], nævnt 1341-67, ejer af Skarsholm, benævnes 1354 som

junker (domicellus), 1355 som væbner og 1359 som ridder, var 1364 høvedsmand på Korsør Slot (Tårnbor). Gift før 1355 med Gertrud Pedersdatter Grubbe, nævnt 1367-1404, datter af ridderen Peder Grubbe og Arine Olufsdatter (Saltensee af Tystofte).



*Skarsholm-slægtens våben - tegnet af Herman Storck.*

- 15.05 Christine (Kirsten) Eriksdatter, f. [1335-60], d. [1432-56]. Gift (1. g.) senest 1374 med Torben Pedersen (Galen), f. senest 1340, d. [1383-90], ejer af Lyngbygaard på Sjælland, nævnt 1364-83.
- 15.06 Inger Torbensdatter (Galen), f. [1353-78], d. [1440-56]. Gift senest 1396 med Bent Jonsen (Bille), f. før 1370, d. [1440-42], nævnt 1392-1440, ejer af godserne Solbjerg og Allindegaard på Sjælland, bispelig lensmand på Dragsholm på Sjælland 1395 og på Bøvling (Rysensten) i Jylland 1418.
- 15.07 Erik Bille, f. [1370-1415] vel omkr. 1400, d. 1455/56, nævnt fra 1433, ejer af Solbjerg, ridder 1452. Gift (1. g.) senest 1445 med Anne Lunge.
- 15.08 Margrethe Eriksdatter Bille, f. før 1445, d. senest 1465 i barselseng

ved sønnen Lauges fødsel. Gift før 1465 med enkemand (store) Jørgen Urne, f. senest 1410, d. 1480, nævnt fra 1433, ejer af Brolykke, Rygaard, Søbysøgaard, Hindemæe og Bondemosegaard, alt på Fyn, væbner 1438 og ridder 1458, landstingshører 1462.

- 15.09 Lauge/Lage Urne, f. senest 1465, d. 1530, skal efter sin mors død være skåret ud af hendes side og derved have mistet et øje, nævnt fra 1494, deltog 1500 med hustru, børn, svigermor og mange andre danskere i en pilgrimsrejse til Rom, var landsdommer i Skåne 1509. Gift før 1500 med Sidsel Jensdatter Ribbing til Boserup i Skåne.
- 15.10 Claus Urne, ca. 1500-1561, mag., domprovst i Lund 1524, rektor ved Københavns Universitet 1529, landsdommer i Skåne 1549-55, medlem af rigsrådet 1549-59, ejer af Belteberga og Valsø i Skåne. Gift (1. g.) [1532-35] med Margrethe Jakobsdatter Trolle, 1511-1551.
- 15.11 Kirsten Urne, f. [1532-51], d. efter 1591, nævnt 1563-91. Gift [1563-75] med Christoffer Eriksen (Mormand), f. senest 1530, d. efter 1598, nævnt 1554-98, ejer af Esperød (i Skåne?) og medejer af Løvestad i Skåne.
- 15.12 Erik Christoffersen Mormand, f. [1563-75], d. [1618-21], nævnt 1598-1617, ejer af Esperød samt Sædinge på Lolland. Gift 1598 med Anne Christoffersdatter Lindenov, d. senest 1622.
- 15.13 Christoffer Mormand, f. [1598-1607], d. 1659, nævnt fra 1625, ejer af Esperød, søofficer, kaptajn



- fra 1640, deltog 1644 i kampen mod svenskerne på Kolberger Heide, hvor Christian IV mistede det ene øje. Gift 1627 med Else Holgersdatter Ulfstand, f. 1602, d. efter 1655.
- 15.14 Helle Mormand, f. [1627-42], d. [1717-(22?)]. Gift [1652-62] med dette hæftes 34.16 Christen Norby, f. [1630-40], d. 1666/67, nævnt fra 1660, ejer af Lunderup i Varde Landsogn, som enken solgte 1679, samt medejer af Urup i Grindsted og Donslund i Vorbasse Sogn. - Enken boede 1678 i Tange i Torstrup Sogn, nævnt 1682-85 på Agerkrog i Tistrup Sogn og fra 1685 ejer og beboer af gården Silkeborg i Grene Sogn i Slavs Herred.
- 15.15 Christine Norby, f. [1655-67] - måske posthum, d. efter 1740. Gift 1. g. [1682-1695] med Hans Mortensen, d. [1717-22], var 1695 forpagter af Hammergaard i Hammer Sogn, derpå nævnt 1702-06 i gården Silkeborg i Grene Sogn. Gift 2. g. [1706-22] med enke-mand Mads Jensen (Dahl), f. ca. 1662, d. 1733, nævnt 1704 i Grindsteddal i Grindsted Sogn og 1722-33 i Modvig i samme sogn; enken boede 1740 atter i Silkeborg. - Se også slægtslinje 16.
- 15.16 Johanne Marie Hansdatter, ca. 1697-1755. Gift ca. 1715 med sin sammenbragte bror Jens Madsen (Dahl), 1692-1755, ejer af gården Silkeborg i Grene Sogn.
- 15.17 Hans Christoffer Jensen, ca. 1715-1798, selvejergårdmand i Nollund Kloster (fra 1737 til efter 1755), senere i Dyvelsrække (fra før 1783), ligeledes i Grindsted Sogn. Gift (1. g.) 1737 med sin mulige morbror, dette hæftes 16.16, Bernt Friedrich Hansen (f. ca. 1701, d. 1736)s enke Anne Mortensdatter fra Sønderby/Morsbøl i Grindsted Sogn, 1702-1773.
- 15.18 Berent Friderich Hansen, 1739-1783, selvejergårdmand i Nollund Kloster i Grindsted Sogn. Gift 1771 med Leene Lauritsdatter fra Møbjerg i Sønder Omme Sogn, 1748-1836.
- 15.19 Anne Berntsdatter, 1779-1854. Gift 1804 med Anders Jensen (Ebbesen), 1776-1834, selvejergårdmand i Morsbøl i Grindsted Sogn.
- 15.20 Niels Andersen, 1823-1905, gårdejer i Frøstrup i Lunde Sogn, senere fra 1856 i Vesterby i Vostrup i Lønborg Sogn, sidst fra 1893 på aftægt i Laustrup i Lønborg. Gift med Ane Katrine Sørensen fra Grindsted, 1829-1882.
- 15.21 Elise Katrine Nielsen, 1864-1932. Gift 1893 med Ole Christian Olesen fra Sønderby i Stavning Sogn, 1860-1926, fra 1893 gårdejer i Alrum i Stadil Sogn.
- 15.22 Niels Andersen Olesen, 1897-1970, agronom, konsulent, lærer ved Tune Landboskole ved Roskilde 1937-67. Gift 1929 med Anna Kristine Larsen fra Bendstrup ved Hillerød, f. 1898.
- 15.23 Hans Erik Olesen, 1932-1989, statsaut. revisor, medstifter og -indehaver af De Forenede Revisionsfirmaer/Schøbel & Marholt, personhistorisk forfatter (se under dette hæftes 8.25 vedrørende Simon Spies), bosat i Trørød ved Vedbæk.

## Slægtslinje 16

- fra Norby-ættlingen til I.C. Christensen.

- 15.15 Christine Norby og Hans Mortensen, se tidligere, *kan med rimelighed* tænkes at have været forældre også til:
- 16.16 Bernt Friederich Hansen, ca. 1701-1736, selvejerbonde i Nollund Kloster i Grindsted Sogn. Gift [1720-25] med Anne Mortensdatter fra Sønderby/Morsbøl i Grindsted Sogn, 1702-1773, gift 2. g. 1737 med sin første mands mulige søstersøn Hans Christoffer Jensen, ca. 1715-1798, se dette hæftes 15.17.
- 16.17 Valborg Elisabeth Berntsdatter, 1726-1790. Gift 1756 med Peder Jensen, ca. 1725-1794, selvejergårdmand i Påbøl i Hoven Sogn.
- 16.18 Hans Christoffer Pedersen, 1762-1830, ejer af fødegården i Påbøl i Hoven Sogn. Gift (2. g.) 1795 med Karen Christensdatter fra Ådum Sogn, ca. 1761-1831.
- 16.19 Jens Christian Hans Christoffersen, 1797-1852, ejer af slægtsgården i Påbøl i Hoven Sogn. Gift (2. g.) 1828 med Ane Marie Hansdatter fra Borris Sogn, 1805-1872.
- 16.20 Karen Jensdatter, 1833-1879. Gift 1855 med Mads Christian Christensen fra Påbøl, 1827-1904, ejer af konens fødegård i Påbøl.
- 16.21 Jens Christian Christensen, 1856-1930, skolelærer og kirkesanger i Stadil og senere i Hee, leder af partiet Venstre, minister og konseilspræsident.

## Slægtslinje 17

- fra slægterne Galen og Bille til Hartvigsen-slægten.

- 15.06 Inger Torbensdatter (Galen) og Bent Jonsen (Bille), se tidligere, havde også sønnen:
- 17.07 Torben Bille, f. [1370-1405], d. 1465, ejer af godserne Allindegaard, Svanholm, Søholm og Skullerupholm på Sjælland, nævnt fra 1423, ridder 1442, rigsråd 1448. Gift (2. g.) ca. 1440 med Sidsel Ovesdatter Lunge, d. 1503, ejer af godserne Egede på Sjælland og Nielstrup på Lolland, hofmesterinde hos dronning Christine 1490-96. - Se også slægtslinjerne 19 og 23.
- 17.08 Peder Bille, f. senest 1445, d. 1508, nævnt fra 1464, ejer af Svanholm på Sjælland og Kærsgaard på Fyn. Gift senest 1475 med Anne Knudsdatter (Gyldenstiernerne), d. 1531.
- Deres søn var reformationstidens betydeligste katolske biskop, Ove Bille, ca. 1475-1555, mag., biskop i Århus fra 1520. Hans nu forsvundne ligsten i Antvorskov Klosterkirke var prydet af hans 8 anevåben henvisende til de 8 oldeforældre. De 4 fædrene våben var Bille, Lunge, Basse og Galen anbragt i nævnte rækkefølge; og de 4 mødrene våben var Gyldenstiernerne, Skinkel (Søblade), Barsebek og Munk. De 8 anevåben, alle forfædre til slægtslinjerne 17-18 og de fædrene tillige til linjerne 19-23, her gengivet efter et stik efter Søren Abildgaards tegning i Nationalmuseet:



- 17.09 Knud Bille, f. senest 1480, d. 1543, ejer af Kærsgaard på Fyn, lensmand på Gladsaxe i Skåne 1505, ridder 1524 og rigsråd 1523. Gift (2. g.) 1515 med Birgitte Markvadsdatter Rønnow, d. 1527. - Se også slægtslinje 18.
- 17.10 Erik Bille, 1520-1573, ejer af godset Lindved på Fyn, lensmand på Odensegaard. Gift (2. g.) 1550 med Gedske Mikkelsdatter Brockenhuus, 1530-1599.
- 17.11 Ove Bille, 1562-1618, ejer af Lindved. Gift 1587 med Elsebeth Skram, d. tidligst 1617, datter af Peder Skram, den berømte søhelt.

- 17.12 Birgitte Bille, f. [1587-1600], d. efter 1655, ejer af Lindved. Gift 1618 med Jørgen (Bendixen) Hartvigsen, 1594-1666, ejer af Klingstrup på Fyn, officer, bosat på Terpgaard i Lisbjerg Sogn ved Århus.
- 17.13 Bendix Hartvigsen, ca. 1620-ca. 1682, officer, bosat på Terpgaard, senere på Oddegaard i Klim Sogn og Vester Kjeldgaard i Kettrup Sogn. Gift [1645-62] med dette hæftes førnævnte 3.15 Dorthe Navl, f. før 1642, d. 1686 i Husby i Kettrup Sogn, begr. i Klim Kirke.

### Slægtslinje 18

- fra slægterne Bille og Rodsteen via Budde til slægtsforsker i Frederikshavn.

- 17.09 Knud Bille, se tidligere, havde også datteren:
- 18.10 Lisbeth Bille, 1524-1601. Gift tidligst 1540 med Jens Markvard- eller Markorsen (Rodsteen), f. senest 1505, d. [1567-81], måske 1574, nævnt fra 1526, ejer af godset Lengsholm i Lendum Sogn i Vendsyssel.
- 18.11 Markor Jensen (Rodsteen), f. [1540-65], d. 1598, ejer af Lengsholm og Tidemandsholm i Vendsyssel. Gift 1586 med Agathe Pallesdatter van Mehlen, d. efter 1604.
- 18.12 Knud Rodsteen, f. [1594-98], d. [1645-48], ejer af Lengsholm. Gift [1618-26] med Else Jakobsdatter Vind, 1602-1680.
- 18.13 Markor Rodsteen, ca. 1628-1671, var på Sorø Akademi 1646-48 og studerede i udlandet 1650-51, med-

- ejer af Lengsholm. Gift [1651-65] med Karen Arenfeldt, datter af Niels Arenfeldt til Ullerupgaard ved Thisted og hustru Karen Dyre (som manden to gange forsøgte at myrde med gift; han blev derefter 1642 - efter at have aflagt falsk ed - dømt til at forlade kongens riger og lande!).
- 18.14 Else Cathrine Rodsteen, f. [1651-65], d. 1732 i Kringelmose i Lendum Sogn, medejer af Lengsholm til 1708. Gift 1681 med Ove Mathiassen Budde fra Hindsels på Thyholm, f. omkr. 1650, d. 1735, bosat 1680-81 i Kalsensgaard i Jetsmark Sogn, på Lengsholm til ca. 1710 og så i fæstegården Kringelmose under Lengsholm.
- 18.15 Jørgen Budde (egl. Jørgen-Henrik Wind B.), 1698-1755, underofficer, boede 1736 i et hus på Lendum Fælled, fra senest 1748 betler og husfæster i Lørslev i Ugilt Sogn under Hæstrupgaard, sidst under Hvidstedgaard. Gift ca. 1725-27 med Karen Laursdatter, (ca. 1695-1762?).
- 18.16 Else Cathrine Jørgensdatter Budde, ca. 1727-1785. Gift 1752 med Lars (Laurits/Laurs) Albretsen, 1717-1785, husmand i Lørslev.
- 18.17 Sofie Larsdatter, 1765-1837. Gift 1790 i Astrup med enkemand Christen Christensen, ca. 1754-1827, husmand i Nørskov i Astrup Sogn, sidst almisselem i Astrup; enken boede sidst i Sindal og Mosbjerg sogne.
- 18.18 Maren Christensdatter, 1793-1880. Gift 1825 i Mygdal med Søren Mortensen Bæch/Bech, 1789-1861, bosat på Taxhede i Mygdal Sogn, senere i Bjergby Sogn, sidst i Høngaardhuse i Sindal Sogn, men begr. i Astrup.
- 18.19 Dorthea Sørensdaughter Bech, 1829-1887. Gift 1855 i Astrup med enkemand Niels Chr. Jeppesen, 1807-1867, gårdejer i Sønderkov i Astrup Sogn.
- 18.20 Karen Nielsen, 1857-1939. Gift med Niels Chr. Christensen, 1854-1930, murer, ejer af gården Borsholt i Astrup Sogn.
- 18.21 Theodor Emil Nielsen, 1883-1963, murer, senere ejer af Gl. Nørgaard i Lørslev i Ugilt Sogn og af Houstruplund i Taars Sogn. Gift 1908 med Johanne Christensen, 1888-1956.
- 18.22 Poul Nørgaard Nielsen, 1929-1998, lærer i Frederikshavn. Gift 1954 med Anna Gad Sørensen, f. 1927, lærer og slægtsforsker.

## Slægtslinje 19

*- fra slægten Bille via slægterne Brahe, Reedtz, Sehested og Kaas til slægtsforsker i Skanderborg.*

- 17.07 Torben Bille, se tidligere, havde også sønnen:
- 19.08 Steen Basse Bille, f. ca. 1446, d. tidligst 1520, ejer af godserne Allindegård på Sjælland samt Lyngsgaard og Krabberup i Skåne, ridder 1485, rigsråd 1489, landsdommer i Skåne 1495. Gift (2. g.) [1474-79] med Margrethe Clausdatter Rønnow, d. tidligst 1490.
- 19.09 Claus Bille, 1490-1558, ejer af Allindegård på Sjælland, Lyngsgaard, Råbelev og Vandås i Skåne, ridder 1520, rigsråd - blandt landets rigeste og mest indflydelsesri-

- ge mænd. Gift 1524 med Lisbeth Ulfstand, d. 1540, datter af Jens Ulfstand, der lod det mægtige Glimmingehus bygge ved Ystad.
- 19.10 Beate Bille, 1526-1605, folkevisesamler, hofmesterinde hos dronning Sophie 1584-92. Gift 1544 med Otte Brahe, 1518-1571, ejer af godserne Knudstrup/Knutstorp i Skåne og Elvedgaard på Fyn. En søn var videnskabsmanden Tyge (Tycho) Brahe, 1546-1601. Se også slægtslinje 21.
- 19.11 Steen Brahe, 1547-1620, ejer af Knudstrup/Knutstorp, rigsråd. Gift (2. g.) 1590 med Kirsten Holck, 1558-1599.
- 19.12 Birgitte Brahe, 1591-1627. Gift 1609 med Frederik Reedtz, 1586-1659, ritmester, ejer af godserne Tygestrup og Hørbygaard på Sjælland, rigsråd, lensmand.
- 19.13 Margrethe Reedtz, d. 1697. Gift 1640 med enkemand Malte Sehested, 1596-1661, ejer af bl.a. godset Rydhave i Jylland, bror til statsmanden Hannibal Sehested og morbror til søhelten Niels Juel.
- 19.14 Birgitte Sophie Sehested, 1643-1728, ejer af Øllufgaard ved Varde. Gift [1665-72] med dette hæftes 43.14 Jørgen Grubbe Kaas (af slægten med muren i våbenet), 1643-1711, ejer af bl.a. Dejbjerglund ved Varde, amtmand. - Se også slægtslinje 20.
- 19.15 Jørgen Kaas, 1673-1756, kaptajn. Gift 1709 med sit næstsøskendebarn, enken Sophie Christine Kaas, 1678-1731, ejer af Skovsgaard på Langeland; hun var som manden oldebarn af dette hæftes 43.12.
- 19.16 Birgitte Sophie Kaas, 1711-1759, ejer af Skovsgaard. Gift 1728 med Henrik Christoph v. Pultz, 1699-1759, ritmester, ejer af Møllegaard på Langeland.
- 19.17 Henriette Kristine v. Pultz, 1747-1825. Gift 1763 med Christian Ehrenreich v. Brockdorff, 1736-1819, ritmester, medejer af Visselbjerg ved Varde og senere ejer af Hessel på Djursland, Rugballegaard ved Vejle og Søndervang ved Ringkøbing.
- 19.18 Lovise Brockdorff, 1777-1848. Gift (2. g.) 1803 med Gomme Frederik Brandt, 1773-1829, sognepræst i Tryggelev-Fodslette Pastorat på Langeland - tungsindig og skød sig.
- 19.19 Louise Brandt, 1811-1871. Gift 1828 med sin fætter (mosters søn) Christen Henriksen Husted, 1807-1881, købmand i Ringkøbing, hannoveransk konsul.
- 19.20 Axel Valdemar Husted, f. 1848, handelsbetjent i Helsingør 1870, opholdt sig derpå i Chicago, nævnt 1881-82 i Vinding Mølle i Vinding Sogn ved Vejle, men rejste atter til Chicago. Han fik med pigen Ane Laurence Cecilie Lange fra Ringkøbing, f. 1844, datteren:
- 19.21 Ane Kirstine Lange, f. 1869 i Ringkøbing, d. 1950. Gift 1889 med Niels Jensen, 1866-1919, ejer af Meldgaard i Hee By og Sogn.
- 19.22 Jens Meldgaard, 1900-1983, købmand i Egtved By og Sogn. Gift med Johanne Marie Ragnhild Rasmussen, 1905-1976.
- 19.23 Ruth Meldgaard, f. 1937, lægesekretær. Gift 1960 med Poul Sille-

sen, f. 1931, foderstoffuddeler i Hinnerup ved Århus, nu bosat i Stilling ved Skanderborg, slægtsforsker.

## Slægtslinje 20

- fra ordinær dansk adel, Sehested og Kaas, til europæiske fyrster.

19.14 Birgitte Sophie Sehested og Jørgen Grubbe Kaas, se tidligere, havde også sønnen:

20.15 Ulrik Kaas, 1677-1746, admiral, amtmand/stiftsbefalingsmand i Bergen. Gift (2. g.) 1726 med enken Mette Marie Sørensdatter Matthisen, 1694-1770, hvis far var klokker ved Trinitatis Kirke (Rundetårn) i København og bekendt som regnebogsforfatter.

20.16 Frederik Christian Kaas, 1727-1804, kammerherre, admiral, ejer af Sandviggaard. Gift (2. g.) 1771 med Edele Sophie Kaas (af slægten med sparren i våbnet), 1746-1800, arving til Stamhuset Nedergaard på Langeland.

20.17 Johanne Henriette Valentine Kaas, 1776-1843, anlagde som enke 1825 Holmegaard Glasværk. Gift 1795 med lensgreve Christian Conrad Sophus Danneskiold-Samsøe, 1774-1823, overdirektør for Gissfeld Kloster, kammerherre, gehejmekonferensråd, amtmand over Præstø Amt, ejer af de sjællandske godser Holmegaard, Broksø, Næsbyholm, Bavelse, Ravnstrup, Nordfeld og Rosendal.

20.18 Komtesse Louise Sophie Danneskiold-Samsøe, 1796-1867. Gift 1820 med Christian Carl Friedrich August, 1798-1869, hertug af Slesvig-Holsten-Sønderborg-Augusten-

borg 1814-48, derpå ejer af godset Primkenau i Schlesien; hans mor, den danske prinsesse Louise Augusta, var frugten af Christian VII's dronning Caroline Mathildes intime forbindelse med kongens livlæge, Johann Friedrich Struensee, halshugget 1772. Hertug Christian August og broderen, Prinsen af Nør, gift med to søstre, stod bag det slesvig-holstenske oprør mod Danmark 1848.

20.19 Friedrich Christian August af Slesvig-Holsten-Sønderborg-Augustenborg, 1829-1880, som "Friedrich der Achte" gjorde han 1863 krav på Slesvig-Holsten som selvstændig hertugdømme. Gift 1856 med Adelheid af Hohenlohe-Langenburg, 1835-1900.

Datteren Caroline Mathilde, gift med Christian IX's brorsøn, hertug Friedrich Ferdinand af Slesvig-Holsten-Sønderborg-Glücksburg, blev mormor til både arveprins Knuds ægtefælle af samme navn og til den nuværende svenske konges mor, prinsesse Sibylla.

20.20 Augusta Viktoria af Slesvig-Holsten-Sønderborg-Augustenborg, 1858-1921. Gift 1881 med Wilhelm II, 1859-1941, konge af Preussen og tysk kejser 1888-1918, død i eksil i Holland.

20.21 Viktoria-Luise af Preussen, 1892-1980. Gift 1913 med Ernst August af Hannover, 1887-1963, hertug af Braunschweig-Lüneburg 1913-18.

20.22 Friederike af Braunschweig-Lüneburg, 1917-1981. Gift 1938 med Paul, 1901-1964, konge af Grækenland fra 1947. Datteren Sophie er gift med den spanske konge Juan Carlos.



- 20.23 Konstantin II, f. 1940, konge af Grækenland 1964-67. Gift 1964 med den danske prinsesse Anne-Marie, f. 1946, datter af dette hæftes 1.22.

## Slægtslinje 21

- fra slægterne *Bille og Brahe via Marsvin til digteren Sophus Schandorph.*

- 19.10 Beate Bille og Otte Brahe, se tidligere, havde også sønnen:
- 21.11 Axel Brahe, 1550-1616, ejer af godserne Elvedgaard og Eskebjerg på Fyn, samt Orebygaard på Lolland, rigsråd, statholder på Fyn og i Skåne. Gift (2. g.) 1589 med Kirsten Eriksdatter Hardenberg, d. 1639, ejer af godserne Mattrup i Jylland og Vedtofte på Fyn.
- 21.12 Mette Brahe, 1590-1622. Gift 1608 med Peder Marsvin, 1578-1614, officer, ejer af godset Aunsbjerg ved Viborg; han var yngre bror til Christian IVs svigermor Ellen Marsvin.
- 21.13 Jørgen Marsvin, 1609-1671, officer, ejer af Aunsbjerg ved Viborg, oprettede hovedgården Marsvinslund sst. Gift 1633 med Anne Helvig Gyldenstjerne, 1617-1692, medarving til godset (Store) Restrup i Himmerland. - Se også slægtslinje 22.
- 21.14 Mogens Marsvin, f. [1633-40], d. 1676 i slaget ved Lund som ritmester. Gift senest 1674 med Benedicte Margrethe Bendixdatter Sested, 1645-1712, sidst bosat i Nør Torup i Hjortdal Sogn i Vester Han Herred.
- 21.15 Mogens Marsvin, 1675-1716, kaptajn, ejer af Nør Torup og Aalegaard i Han Herred. Gift 1698 med Hedvig Christiane Agnete v. Zepelin, 1674-1737, begravet i Haarbys Kirke på Fyn.
- 21.16 Benedicte Margrethe Marsvin, f. ca. 1699, d. efter 1736. Gift [1721-25] med Ernst Nicolaj Schandorph, f. [1700-05], d. 1733 i duel i København, skulle 1721 lære "ridse- og malerkunst", blev korporal ved Fynske geworbne Regiment i Helsingør og København. - Han var søn af mag. Holger Sørensen Schandorph, præst i Snedsted i Thy, hvis mor, Anne Holgersdatter i Skanderborg, f. senest 1630, måske var datter af præsten i Hylke, Holger Gabrielsen, dette hæftes 25.14.
- 21.17 Christopher Hannibal Schandorph, ca. 1725-1787, parykmagersvend i København 1748, parykmager i Århus 1754, fra før 1762 matros i København. Gift 1748 i København med Anne Nielsdatter Weile, d. efter 1787.
- 21.18 Ernst Nicolaj Schandorph, f. 1754 i Århus, d. efter 1817, nævnt 1781 som matros i København, hvor han endnu boede 1787, men nævnes fra 1788 som maler i Holbæk. Gift (2. g.) 1788 i Holbæk med bogbinderdatteren Inger Dorthea Fristadius, f. 1769.
- 21.19 Johan Frederik Schandorph, 1790-1855, godsforvalter på Hegestedgaard, exam.jur., byfoged og postmester i Ringsted, opsynsmand ved befordringsvæsnet sst. Gift (2. g.) 1835 i København med Andrea Kirstine Møller, d. 1873.
- 21.20 Sophus Christian Frederik Schandorph, 1836-1901, cand.theol., digter.

## Slægtslinje 22

- fra slægterne Marsvin og Muderspach via Thorlakson til slægtsforsker i Odder.

- 21.13 Jørgen Marsvin, se tidligere, havde også sønnen:
- 22.14 Otte Marsvin, 1655-1725, fra 1693 ejer af Trudsholm ved Randers. Gift senest 1694 med Helena Maria Hovenbech fra Palsgaard, d. 1726.
- 22.15 Anna Helvig Marsvin, 1699-1763. Gift 1727 med Frederik Christian v. Muderspach, 1696-1745, officer, ejer af herregården Trinderup i Hvornum Sogn ved Hobro.
- 22.16 Carl Christian Muderspach, 1737-1787, officer, ejer af Trinderup. Gift 1764 med Mette Marie Testrup, 1735-1772, datter af Christen Sørensen Testrup, herredsfoged i Rinds og Gislum herreder, ejer af Vesterris i Testrup Sogn, (Lille) Restrup i Hvam Sogn og Gl. Viffertsholm i Solbjerg Sogn i Himmerland, lokal- og slægtshistorisk forfatter, dattersøn af Christen Pedersen i Aalestrup i Rinds Herred, hvis farbror, Byrial Christensen, var gift med Anne Pors, dette hæftes 10.14.
- 22.17 Christian Sørensen Muderspach, 1771-1834, major, material- og magasinforvalter ved krudtværket i Frederiksværk. Gift 1792 med Caroline Mathilde Louise Gutschlag fra København, 1775-1859.
- 22.18 Ida Amalie Muderspach, 1816-1880. Gift 1845 med Grimur Thorlakson fra Island, 1809-1884, uddannet guldsmed, udøvende tandlæge (dentist) i København.
- 22.19 Grimur Carl Christian Thorlakson,

1846-1915, tandlæge i København, sidst bosat i Odder. Gift 1870 med Elisabeth Weide Engholm fra Christianshavn, 1850-1940.

- 22.20 Thora Cathrine Elisabeth Thorlakson, 1880-19..(?), lærerinde. Gift 1908 med Jens Johan Skakke fra Lille Torøje i Smerup Sogn på Stevns, 1874-19..(?), exam.jur., gods- og sagførerfuldmægtig, redaktør, revisor i Odder, slægtsforsker.

## Slægtslinje 23

- fra slægterne Bille og Ulfstand via Ulfeldt, Gyldenstjerne, Post og Lange til vestjysk lokalhistoriker og slægtsforsker.

- 17.07 Torben Bille, se tidligere, havde også datteren:
- 23.08 Else Torbensdatter Bille, f. senest 1465, d. 15... Gift før 1487 med Gregers Jepsen (Ulfstand), f. senest 1460, død efter 1510, ejer af godserne Torup og Skabersjö i Skåne, rigsråd.
- 23.09 Holger Gregersen Ulfstand, f. [1480-1500] vel ca. 1490, d. 1542, ejer af Skabersjö, deltog i pilgrimsrejse til Det hellige Land 1518-19, rigsråd 1523, landsdommer i Skåne 1536. Gift (2. g.) 1522 med Helle Nielsdatter Hak, d. 1549/50, ejer af Hikkebjerg/-Häckeberga i Skåne.
- 23.10 Lene Ulfstand, f. [1523-30], d. 1564. Gift 1547 med Ebbe Knudsen Ulfeldt, f. før 1525, d. 1560, ejer af godset Svendstrup/Svens-torp i Skåne, rigsråd 1550.
- 23.11 Helle/Helvig (Hedvig) Ulfeldt, f. [1548-60], d. 1608. Gift [1565-85] med Mogens Gyldenstjerne, omkr.

1548-1621, nævnt fra 1560, ejer af godserne Bjersgård og Fulltofta i Skåne.

23.12 Anne Gyldenstierne, f. før 1585, d. 1657. Gift 1601 med enkemand Ulrik Sandberg, 1552-1636, ritmester, 1616 ridder af Den væbnede Arms orden, ejer af godserne Kvelstrup på Mols og Bøgsted i Vendsyssel.

23.13 Helvig Sandberg, 1617-1700, ejer af godset Ullerup på Mors, sidst bosat i Nykøbing. Gift 1646 med Sivert Brockenhuus, f. senest 1620, d. 1688, kommandant i København 1658-59, krigskommissær i Aalborg Stift.

23.14 Helvig Brockenhuus, 1647-1728. Gift (3. g.) 1681 med Georg Arnold(us) v. Post fra Westphalen, 1638-1709, ritmester, ejer af godset Glomstrup på Mors.

23.15 Christian Seefeld v. Post, 1690-1765, ejer af godserne Glomstrup og Sindbjerggaard på Mors, sidst husmand i Sindbjerg i Redsted Sogn. Gift 1718 med præstedatteren Mette Elsebeth Lassen fra Karby, 1698-1700.

23.16 Helle Trolle Post, 1720-1753. Gift 1747 i Redsted med Jørgen Andreassen Lange, ca. 1717-1774, nævnt 1746 som fuldmægtig på Jungetgaard i Salling, 1747 bosat i Redsted Sogn, nævnt 1751-60 som toldassistent i Hadsund i Vindblæs Sogn, 1763 nævnt i Dyrby i Gassum Sogn og 1766-68 i Mariager, exam.jur. 1771, birkedommer i Overgaard Birk 1771-74 og bosat i Udbyneder Sogn ved Randers.

23.17 Laurids Lasson Jørgensen Lange, 1747-1825, nævnt 1774 og -77

som fuldmægtig på godserne Friisholt og HERNINGSHOLM, nævnt 1780-82 på Skibelundgaard i Sahl Sogn i Hovlbjerg Herred og 1783 på Kærsholm i Thorning Sogn, ejer af Nørre Karstoft i Skarrild Sogn 1789-1818, derpå af Bakkegaarden i Brandlund i Brande Sogn, sidst bosat i Tørring Sogn ved Horsens. Gift (2. g.) 1789 i Sønder Omme med præstedatteren Karen Brasch, 1768-1807.

23.18 Johanne Marie Sophie Lange, 1801-1859. Gift 1822 med Jørgen Pedersen, 1800-1874, ejer af fødegården Usseltoft i Brande Sogn.

23.19 Niels Jørgensen (Søndertoft), 1831-1913, ejer af parcellen Søndertoft fra fødegården. Gift (2.g.) 1870 med Karen Larsen fra Dørslund, 1847-1927.

23.20 Else Marie Kristine Nielsen Søndertoft, 1871-1942, lærer ved Bøvling Friskole. Gift 1893 med Jørgen Jørgensen Borup, 1867-1952, leder af Bøvling Friskole, formand for friskoleforeningen, lokalhistoriker og slægtsforsker (med efterladte papirer på arkivet i Viborg).

## Slægtslinje 24

*- fra dansk hertug til verdensberømt raketforsker.*

15.01 Knud (Valdemarsen), se tidligere, havde også sønnen

24.02 Svantepolk Knudsen/Knutsson, f. [1225-35], d. 1310, nævnt fra 1253, ejer af godset Viby i Sverige, ridder, rigsråd fra senest 1288, lagmand i Östergötland. Gift senest 1253 med Benedicta Sunesdatter fra Sverige, d. tidligst 1261; hun angives at være mor til:

- 24.03 Ingeborg Svantepolksdotter, f. [1245-60], d. før 1341. Gift 1. g. før 1275 med Johan Filipsson (af Aspenäs-ætten), d. 1280 (halshugget), nævnt som ridder 1272, oprørsleder, en tid flygtet til Norge.
- 24.04 Knut Jonsson (Aspenäs-ætten), f. [1265-75], d. [1345-47], nævnt fra 1292, ridder, rigsråd fra senest 1305, lagmand i Östergötland, drost. Gift før 1300 med Katarina Bengtsdotter, f. før 1285, d. tidligst 1350.
- 24.05 Cecilia Knutsdotter (Aspenäs-ætten), f. [1290-1300], d. tidligst 1350. Gift (trolovet 1306) med Bo Nilsson (af slægten Natt och Dag), d. ca. 1322, ejer af godset Ringshult (nu Liljeholmen) i Torpa (nu Blåvik) Sogn, ridder, rigsråd, lagmand i Östergötland.
- 24.06 Bo Bosson (Natt och Dag), f. ca. 1322/23 (posthum), d. [1389-91], ejer af godset Ringshult (nu Liljeholmen) i Torpa (nu Blåvik) Sogn, ridder, rigsråd. - Datteren Märta Bosdotter, f. senest 1365, d. 1414, gift senest 1381 med Algot Magnusson (Sture), d. 1426, rigsråd, tip-tip-oldemor til den svenske kong Gustav I (Vasa), d. 1560.
- 24.07 Sten Bosson (Natt och Dag), f. før 1353, d. 1410/11, ejer af godset Ekhult, nævnt som væbner 1371, ridder fra 1387/88, som rigsråd 1389. Gift før 1387 (før -78?) med Ingeborg Karlsdotter, d. tidligst 1411.
- 24.08 Bo Stensson (Natt och Dag), f. før 1390, d. tidligst 1469, ejer af godset Bergunda, nævnt 1408-69, ridder 1408, lagmand 1414, rigsråd. Gift med Karin/Katarina Svendsdotter Sture, d. i 1460'erne.
- 24.09 Nils Bosson (Natt och Dag), kaldet Sture, f. omkr. 1426, d. 1494, ejer af godset Eksjö, nævnt som ridder 1451 og som rigsråd 1465. Gift 1457 med Brita/Birgitta Karlsdotter (Bonde), d. 1494, arving til godset Penningeby, slægtning til den svenske kong Karl Knutsson Bonde.
- 24.10 Svante Nilsson Sture (Natt och Dag), f. [1457-65], d. 1512, ejer af godserne Eksjö og Penningeby, ridder, nævnt som rigsråd 1482, som rigsmarsk 1497 og blev 1504 rigsforsstander. Gift (1. g.) ca. 1490 med Iline Gädde, d. 1495.
- 24.10 Sten Sture (den Yngre), ca. 1492-1520, ejer af godserne Eksjö og Penningeby, rigsråd, fra 1512 rigsforsstander - såret i slaget ved Bogesund, død 14 dage senere på Mälaren på vej mod Stockholm, bisat, men Christian II lod liget brænde. Gift 1511 med Kristina Nilsdotter (Gyllenstierna) af dansk afstamning, 1494-1559, forsvarede tappert Stockholm mod Christian II.
- 24.12 Svante Sture, 1517-1567, ejer af godserne Eksjö og Penningeby, fra 1561 greve af Stegeholm og Vestervik, friherre til Hörningsholm, ridder, rigsråd, rigsmarsk, myrdet af Erik XIV. Gift 1538 med Märta Eriksdotter (Leijonhufvud), 1520-1584, hvis søster var gift med Gustav I (Vasa).
- 24.13 Kristina Sture, 1559-1619. Gift 1581 med Gustav Axelsson Banér, 1547-1600, friherre til Djursholm, rigsråd, hofmarskal, henrettet som tilhænger af kong Sigismund.
- 24.14 Anna Banér, 1585-1656, friherreinde til Djursholm. Gift 1610 Ga-

- briel Bengtsson Oxenstierna, 1586-1656, lensmand i Estland 1612-19, rigsråd 1617, lensmand i Finland fra 1631-33, fra 1651 greve af Korsholm og Wasa, friherre til Mörby, rigsskatmester 1652, rigsdmiral.
- 24.15 Anna Oxenstierna, 1620-1690, grevinde af Korsholm og Wasa. Gift 1658 med Christoph Delphicus Burggraf und Graf zu Dohna (-Carwinden), 1628-1688, fra 1653 officer i svensk tjeneste og kammerherre hos dronning Kristina, fra 1656 svensk generalløjtnant og viceguvernør i de besatte tyske landskaber Bremen og Verden, guvernør over Lolland, Falster og Møn 1659-60, ambassadør og fra 1666 generalfeltmarskal.
- 24.16 Amalie Luise Burggräfin und Gräfin zu Dohna-Carwinden, 1661-1724. Gift 1684 med sin fætter Alexander Burggraf und Graf zu Dohna(-Schlobitten), 1661-1728, byggede slottet Schlobitten i Østpreussen. - Parrets sønnetatter blev mor til den danske kong Christian IXs farfar, se under dette hæftes 1.16.
- 24.17 Amélie Burggräfin und Gräfin zu Dohna-Schlobitten, 1686-1757. Gift 1701 med Otto Magnus Graf v. Dönhoff, 1665-1717, preussisk generalløjtnant, krigsråd, grundlagde slottet Friedrichstein i Østpreussen.
- 24.18 Friedrich Graf v. Dönhoff, 1708-1769, herre til Friedrichstein, oberst. Gift 1740 med Sophie Wilhelmine v. Kameke, 1712-1758.
- 24.19 August Christian Ludwig Karl Graf v. Dönhoff, 1742-1803, herre til Friedrichstein m. fl. godser, preussisk stats- og krigsminister, gesandt i Sverige. Gift 1761 med Charlotte Amalie Rollaz du Rosey fra Königsberg, 1742-1813.
- 24.20 Emilie Alexandrine Gräfin v. Dönhoff, 1769-1840. Gift 1791 med Otto Alexander Heinrich Dietrich Graf v. Keyserlingk, 1765-1820, herre til godserne Neustadt og Rutzau ved Danzig, legationsråd i København.
- 24.21 Friedrike Caroline Aleexandrine Emma Gräfin v. Keyserlingk, 1798 (1800?) -1856. Gift 1820 med Gustav Friedrich Eugenius v. Below, 1791-1852, herre til godserne Rutzau og Klein Schlatau i Østpreussen, generalløjtnant.
- 24.22 Karl Emil Gustav v. Below, 1821-1871, herre til bl.a. Rutzau og Schlatau. Gift 1852 med købmandsdatteren Eleonore Melitta Behrend fra Danzig, 1829-1875.
- 24.23 Marie Eleonore Dorothea v. Below, 1861-1903. Gift 1885 med Wernher Theodor August Friedrich Wilhelm v. Quistorp, 1856-1908, herre til godserne Crenzow og Zarrentin, ritmester.
- 24.24 Emmy Melitta Cecilie v. Quistorp, 1886-1959. Gift 1910 med Magnus Alexander Maximilian Freiherr v. Braun, 1878-19..(?), herre Neucken i Østpreussen og Oberwiesenthal i Schlesien, minister.
- 24.25 Wernher Magnus Maximilian Freiherr v. Braun, 1912-1977, raketingeniør i Tyskland til 1945, derpå i USA, spillede en afgørende rolle i udviklingen af raketter til civil og militær brug.

## Slægtslinje 25

- fra Erik Plovpenning via norske konger, slægterne Rosenkrantz, Zitscher, Staal og Hincheldey til forfatteren Aage Dons.

Valdemar Sejr og dronning Berengarias søn var:

25.01 Erik (IV) Plovpenning, 1216-1250, konge af Danmark 1241, myrdet på Slien. Gift 1239 med Jutta (Judith), f. før 1224, d. efter 1250, datter af hertug Albrecht I af Sachsen og Agnes af Østrig.

25.02 Ingeborg af Danmark, f. ca. 1244, d. 1287. Gift 1261 med Magnus (IV) Lagabøter, 1238-1280, konge af Norge 1263, søn af kong Haakon (IV) Haakonsen den Gamle af Norge og Margrethe Skulesdatter.



Efternævnte kong Haakon Vs segl.



25.03 Haakon (V) Magnusen, 1270-1319, konge af Norge 1299. Gift 1299 med Eufemia, f. [1263-83], d. 1312, datter af fyrst Witzlaw II af Rügen og Agnes af Braunschweig-Lüneburg. - Haakons uægtefødte datter var:

25.04 Agnes Haakonsdatter, f. ca. 1290. Trolovet 1302 og gift [1305-10] med Havtore Jonsson, f. omkr. 1275, d. 1320, ejer af godset Sudrheim i Sørum i Romerike ved Oslo, ridder, rigsråd, baron, kgl. sysselmand i Romerike, søn af Jon Iversson, ridder, rigsråd, baron.



Sigurd Havtoressons segl, hvoraf det ses, at han som våben havde antaget et delt skjold med halvdel af morfaderen, kong Haakons oprejste løve (dog uden Hellig Olavs økse) i øverste og halvdel af faderens rose i nederste felt.

25.05 Sigurd Havtoresson, f. [1308-18] vel ca. 1315, d. [1391-93], nævnt 1333-91, ejer af Sudrheim, ridder 1347/48, rigsråd, kgl. sysselmand i Romerike. Gift 1342 med sin slægting Ingeborg (Ingebjørg), d. efter 1400, arving til godserne Giske og Bjarkøy, datter af Erling Vidkunsson, ridder, rigsråd, drost, og Elin Toresdatter.

25.06 Agnes Sigurdsdatter, f. [1343-65], d. ca. 1424, arving til Sudrheim.



Gift med Jon Marteinsson, f. før 1350, d. ca. 1405 i Rom, nævnt fra 1373, søn af Martin Magnusson, lagmand over de svenske landskaber Västmanland og Dalarna.

- 25.07 Ingeborg (Ingebjörg) Jonsdatter, f. [1360-90], d. 14..(?). Gift senest 1409 med Olav Haakonsson (Kjærlingsmule), f. senest 1380, d. efter 1458, nævnt 1399-1458, ejer af godset Næsøen/Nesøya ved Oslo, ridder og rigsråd.
- 25.08 Gudrun Olavsdaughter, f. [1380-1425], d. 14..(?). Gift (1. g.) før 1442 med Erland Eindridesson, f. senest 1405, d. ca. 1452, nævnt 1431-50, ejer af godset Losna, rigsråd 1434, ridder 1442, søn af Eindride Erlendsson til Losna, ridder, lagmand, rigsråd.
- 25.09 Sigrid Erlandsdatter, f. før 1442, d. efter 1501, ejer af Næsøen. Gift senest 1460 med Bo Flemming, f. før 1430, d. 1501, nævnt 1456-91, ridder 1456/57, rigsråd 1461, rigskansler 1471, lensmand på Tønsberg 1472 og på Akershus 1489, søn af Peder Flemming til Attrup på Sjælland og Margrethe Arildsdatter (Qvitzow).
- 25.10 Margrethe Flemming, f. før 1470, d. ca. 1490, arving til store godser i Norge. Gift før 1490 med Holger Eriksen (Rosenkrantz), f. senest 1460, d. 1496, ejer af godset Boller ved Horsens, nævnt fra 1485, høvedsmand på Skanderborg Slot, rigsråd, søn af rigshofmester Erik Ottesen (Rosenkrantz) og Sophie Henriksdatter (Gyldenstjerne).
- 25.11 Otte Holgersen (Rosenkrantz), f. [1485-90], d. 1525, ejer af godserne Boller i Jylland og Næsbyholm

på Sjælland samt umådelige ejendomme i Norge, ridder, rigsråd og lensmand på flere slotte, bl.a. Akershus ved Oslo 1514. Gift ca. 1516 med Margarethe, f. senest 1499, d. 1525 (ligesom manden af pest i Lübeck), datter af Jesper, egl. Caspar Gans zu Putlitz, brandenburgsk hofmarskal, og Anna v. Maltzan.



*Den heraldiske udsmykning på listenen over Otte Holgersen (Rosenkrantz) og Margarethe Gans zu Putlitz, oprindelig i Lübeck, senere flyttet til Hornslet Kirke. Otte Holgersen anvendte i levende live blot slægtens gamle, enkle våben med den skaktavlede skråbjælke i skjoldet, men sønnerne forbedrede våbenet ved at kvadrere det oprindelige våben med slægten Eberstein (egl. Everstein)s oprejste kronede løve; de troede, at slægten på mødrene side stammede fra denne oprindelig tyske greveslægt (se slægtslinje 55).*

- 25.12 Holger Rosenkrantz, 1517-1575, ejer af Boller og Stjernholm ved Horsens, hofmarskal 1543-48, lensmand på Bygholm 1551-75, rigsråd 1552, lensmand på Skanderborg Slot 1561-73, statholder i Nørrejylland fra 1567. Gift 1. g. ca. 1548 med Mette Krognos, d. 1558, og 2. g. 1568 med Karine Gyldenstjerne, d. 1613.
- Mellem de to standsmæssige ægteskaber var Holger Rosenkrantz enkemand 1558-68 og fik da med den ufri Kirsten Nielsdatter flere børn. Han sikrede 1565 den lille familie ved at give Kirsten og hendes børn skøde med adelige friheder på Egebjerggaard i Hansted Sogn ved Horsens.
- Blandt de uægtefødte børn, se også slægtslinje 28, var:
- 25.13 Gabriel Holgersen, f. [1558-65], d. [1648-50], overtog 1585-90 Egebjerggaard i Hansted Sogn. Gift (1. g.) ca. 1585 med N.N., måske datter af Erik Pedersen (Gjødesen) i Kørup i Tamdrup Sogn. Sidst gift med Kirsten Nielsdatter (g. 2. med Niels Nielsen i Raadvedgaard i Hansted). - Se også slægtslinje 26.
- 25.14 Holger Gabrielsen, ca. 1585-1641, studerede ved Københavns Universitet 1605/06 og i Wittenberg 1608, sognepræst i Hylke fra 1612, i Stouby-Hornum 1632-34 og atter Hylke fra 1634. Gift med en datter af Niels Sørensen Findsen, præst i Stouby-Hornum.
- 25.15 Maren Holgersdatter, f. [1612-25]. Gift ca. 1641 med Peder Mortensen, f. senest 1615 i Nøvling Præstegaard, d. ca. 1680, sognepræst i Lundum-Hansted Pastorat fra 1641.
- 25.16 Margrethe Pedersdatter, 1652-1697. Gift (1. g.) ca. 1672/73 med Ulrich Zitscher, ca. 1645-1687, student fra Horsens 1665, fra 1672 kapellan og fra ca. 1680 sognepræst i Lundum-Hansted Pastorat.
- 25.17 N.N. Zitscher, f. [1673-88], d. efter 1727. Gift senest 1710 med Tønne Mortensen Staal, ca. 1686-1732, student fra Horsens 1706, fra senest 1711 bosat i Stensballe i Vær Sogn og fra senest 1715 sogne-edeegn i Vær-Nebel. fra 1728 sogne-edeegn i Halsted-Avnede på Lolland.
- 25.18 Niels Staal, 1713-1794, købmand i Maribo. Gift 1740 med enken Margrethe Thorschmede Lidøe, 1718-1775, født i København af præsteslægt fra Ledøje, sønne-edeatter af dette hæftes 46.15.
- 25.19 Karen Staal, 1745-1816. Gift 1762 med Hans Bergishagen Hincheldey, 1730/33-1795, købmand i Nykøbing på Falster, hofagent, ejer af Volsnæsgaard i Vaalse Sogn.
- 25.20 Nicoline Hincheldey, 1774-1813. Gift 1793 med enkemand Simon Andersen Dons, 1756-1828, ejer af bl.a. herregården Frederiksdal i Sandby Sogn på Lolland, etatsråd.
- 25.21 Hans Bergishagen Dons, 1799-1877, cand.jur., forpagter af Holbæk Ladegaard på Sjælland. Gift 1837 med Petrine Vilhelmine Frandsen fra Holbæk, 1818-1893.
- 25.22 Hans Bergishagen Dons, 1850-1930, forpagter af godset Svanholm i Krogstrup Sogn på Sjælland, ejer af Troelstrupgaard ved Haslev. Gift 1890 med Frede Henriette Gottlieb, 1869-1957.

25.23 Aage Bergishagen Dons, 1903-1993, forfatter.

## Slægtslinje 26

- fra "*Rosenkrantz*"-ætlinge til familien Hald fra Bjerre Herred ved Horsens.

25.13 Gabriel Holgersen, se tidligere, havde også sønnen:

26.14 Erik Gabrielsen, f. før 1605, d. 1648, overtog 1631 en del af og senere hele Egebjerggaard i Hansted Sogn. Gift ca. 1631 med Anne Sørensdatter, d. efter 1666, (gift 2. g. med Jens Knudsen i Hjordbjerggaard i Hylke Sogn).

26.15 Christoffer Eriksen, ca. 1642-1685, overtog 1660-66 Egebjerggaard i Hansted Sogn. Gift ca. 1666 med Anne Nielsdatter, ca. 1650-1719, datter af hans farfars sidste kone og hendes 2. mand Niels Nielsen i Raadvedgaard. Anne blev gift 2. g. med Søren Rasmussen, d. 1727; han overtog Raadvedgaard, men parret døde hos hendes søn Niels. - Se også slægtslinje 27.

26.16 Niels Christoffersen, f. [1666-80] vel omkr. 1675, d. 1753, gårdmand i Kørup i Tamdrup Sogn. Gift 1703 med enken Karen Christensdatter Bhie fra Borup i Kattrup Sogn, ca. 1674-1741.

26.17 Christoffer Nielsen, 1705-1775, gårdmand i Torup i Hedensted Sogn. Gift ca. 1740 med Anne Jensdatter Bisgaard fra Kalhave i Hvirring Sogn, 1719-1769.

26.18 Niels Christoffersen, 1744-1815, gårdmand i Belle i Stouby Sogn. Gift (1. g.) 1762 i Stouby med Johanne Jørgensdatter Hjerrild,

1739-1782.

26.19 Kirsten Nielsdatter, 1764-1848. Gift 1793 med Peder Sørensen Høg, 1755-1837, skovfoged i Tornshoved i Stouby Sogn.

26.20 Søren Pedersen Høg, 1800-1883, gårdmand i Stouby Sogn. Gift 1832 med Maren Jørgensdatter fra Ørum, 1805-1872.

26.21 Ane Katrine Sørensen Høg, 1835-1928. Gift 1870 med Peder Lauesen, 1808-1881, gårdmand i Skulsballe i Vrigsted Sogn.

26.22 Johanne Marie Lauesen, 1872-1947. Gift 1892 med Rasmus Ole Pedersen, 1861-1900, gårdmand i Neder Vrigsted i Vrigsted Sogn.

26.23 Børn bl.a.: Peder Hald, 1892-1987, kunstner, Anna Kristine Hald, f. 1894, gift 1920 med Frede Terkelsen, 1894-1958, forstander på Danebod Højskole 1923-57, og Margrethe Hald, 1897-1982, tekstilhistoriker, inspektør ved Nationalmuseet.

## Slægtslinje 27

- fra "*Rosenkrantz*"-ætlinge og slægten Winther på Færøerne til springgymnast i Aalborg/Nørresundby.

26.15 Christoffer Eriksen, se tidligere, havde også datteren:

27.16 Karen Christophersdatter, f. [1666-85] vel omkr. 1680, d. 1717. - Gift (2. g.) [1708-10] med Mads Nielsen Winter (tilnavnet nævnt 1735 ff), f. før 1685, d. 1745, landsoldat, fra 1710 selvejergårdmand og rytterbonde i Elling i Ovsted Sogn; gården blev senere kaldt Vestergaard.

- 27.17 Christopher Madsen (Winter), ca. 1715-1756, fik 1741 husbondholds-brev på fødegården i Elling i Ovsted Sogn. Gift 1746 i Ovsted med Karen Thomasdatter, f. [1720-30], d. efter 1770.
- 27.18 Mads Christopher(sen) Winther, 1748-1808, siden senest 1775 bosat i Tórshavn i Suðurstreymoy Præstegæld på Færøerne som bødker ved Den kgl. Handel, senere underkøbmand (1789) og sidst bogholder (1808). Gift 1775 i Tórshavn med Maren Jensdatter Karbech, ca. 1752-1812. Parrets søn Niels, kaldet Niels Christopher Winther, 1776-1863, var håndværker i Tórshavn og far til Færøernes første egentlige politiker Niels Christopher Winther, 1822-1892.
- 27.19 Karen Elisabeth Winther, 1785-1867. Gift 1818 med Jacob Eisenberg Hentze, 1795-1856, kongsbonde i Sandur på Sandoy, søn af amtsprovst Peter Hentze og på mødrene side tipoldebarn af "illa Beinta" (onde Bendte), Bendte Christina Broberg, 1668-1758, gift med 3 præster efter hinanden, uødeliggjort af Jørgen-Frantz Jacobsen i romanen *Barbara*, 1939.
- 27.20 Mads Andreas Winther, 1818-1879, kongsbonde i Sandur på Sandoy, sysselmand, var 1839 bygmester for kirken i Sandur, hvor han 1863 på kirkegården fandt øernes eneste betydelige skat af middelalderlige sølvmonter, dannebrogsmænd 1874. Gift 1842 på Sandoy med Susanne Cathrine Christiansdatter, f. 1813.
- 27.21 Niels Christoffer Winther, 1843-1919, bosat i Sandur på Sandoy, faderens efterfølger som sysselmand (konstitueret 1868 og ud-nævnt 1877), flyttede 1898 til Vestmanna på Streymoy og blev sysselmand dér. Gift 1868 med Elisabeth Mariane Mohr fra Hoyvik, 1846-1921, kongsbondedatter.
- 27.22 Maren Winther, 1833-1913. Gift 1908 med John Sofinus Johan Petreus Olsen, 1881-1963, købmand i Vestmanna.
- 27.23 Niels Christoffer Winther Olsen, 1911-1987, købmand i Vestmanna. Gift med Jona Elisa Dagmar Olsen fra Vestmanna, f. 1916.
- 27.24 Sølvi Winther Olsen, f. 1940, kommunelæge i Tórshavn. Med sygeplejerske Anna Maria Persson fra Tvöroyri, f. 1944, sønnen:
- 27.25 Helgi Winther Olsen, f. 1980, Team-Danmark springgymnast og gymnasieelev i Aalborg/Nørresundby - en tid indlogeret i SLÆGTENS ekspeditionslokale!

## Slægtslinje 28

- fra "*Rosenkrantz*"-ættlinge og slægterne *Nislev*, *Thyrrestrup* og *Casper* til slægtsforsker i *Arden*.

- 25.12 Holger Rosenkrantz, se tidligere, havde også den uægtefødte søn:



*Våbenskjolde for Christopher Holgersen og hustru på prædikestolen i Nim Kirke.*

- 28.13 Christopher Holgersen, f. [1558-68], d. [1617-23], nævnt fra 1594

- i Nim Gæstegaard (Kongsgaard?) i Nim By og Sogn, fra 1598 foged i Nim Birk, skænkede 1614 prædikestol til Nim Kirke. Gift [1590-94?] med Maren Pedersdatter, f. omkr. 1560, d. ca. 1632-33, enke efter husfoged Las Nielsen i Nim.
- 28.14 Frederik Christoffersen, f. omkr. 1600, d. efter 1640, bosat på Nim Gæstegaard (Kongsgaard?) i Nim By og Sogn, fra 1634 nævnt som foged i Nim Birk, borttrømt efter at have dræbt en halvbror 1638. - Se også slægtslinje 31.
- 28.15 Anders Frederiksen Nim (Nimb), f. omkr. 1630, d. 1684, amtsforvalter (-skriver) i Korsør Amt 1664-67, fra senest 1671 ridefoged på Nislevgaard i Otterup Sogn på Fyn, fra 1674 herreds- og birkefoged i Lunde Herred og Næsbyhoved Birk samt tillige spismester ved Gråbrødre Hospital i Odense 1681-84. Gift senest 1664 med Karen (Cathrine) Jonasdatter (Crell). - Se også slægtslinje 29 og 30.
- 28.16 Christopher Nislev (aldrig kaldet Nim), 1665-1729, teolog og læge, bosat i Århus fra 1715, ejer af Hvidbjerggaard i Hvidbjerg Sogn på Mors 1717-20, rektor i Thisted 1720-27, forfatter (en åbenbart uægtefødt søn Anders Christopher-Nyslev, ca. 1719-1796, var husmand i Vester Hvidbjerg på Mors og efterlod sig en større efterslæggt). Gift 1715 med enken Dorothea Rasmusdatter Fog, ca. 1692-1732.
- 28.17 Christian Nislev, 1717-1763, sognepræst i Naur-Sir Pastorat i Vestjylland. Gift 1750 med Olivia/Olivia Friderichsdatter Richardt, f. 1728, d. efter 1773. Deres datter Anna blev stammor til slægten
- Olesen på Gudum Kloster ved Lemvig.
- 28.18 Dorthea Nislev, 1751-1823. Gift senest 1778 med Hans Christensen Thyrrerstrup, 1744-1816, faderens efterfølger som sognedegn i Torslev og besidder af Højstrupgaard i samme sogn.
- 28.19 Dorthea Thyrrerstrup, 1790-1856. Gift 1812 med Frederik Hansen fra Torslev Sogn, 1784-1856, overtog konens fødehjem Højstrupgaard i Torslev Sogn.
- 28.20 Ane Dorthea Frederiksdatter, 1815-1875. Gift (3. g.) 1846 med Niels Schaaning Casper fra Frederikshavn, 1807-1873, gårdejer i Skavange i Torslev Sogn.
- 28.21 Frederikke Dorthea Casper, 1855-1928. Gift senest 1878 med Simon Pedersen fra Hørby Sogn, 1854-1911, gårdejer i Mellergaard i Try i Torslev Sogn og senere Horslevmark i Hørby Sogn.
- 28.22 Christian Casper Simon Pedersen, 1878-1946, gårdejer i Holtet i Skæve Sogn, i Nedergaard i Try i Torslev Sogn og Horslevmark i Hørby Sogn. Gift 1902 med Frederikke Helene Simonsen fra Dronninglund Sogn, 1876-1939.
- 28.23 Anne Marie Pedersen, 1911-1977. Gift 1933 med Harry Gerhard Skjødt Thomsen fra Skæve, 1906-1981, cykel- og træhandler, bosat i Torslev og Skæve sogne.
- 28.24 Casper Skjødt Thomsen, f. 1936, svejser i Frederikshavn, nu bosat i Arden i Himmerland, slægtsforsker og en årrække formand for *Slægts- og Lokalhistorisk Forening* i Frederikshavn.

## Slægtslinje 29

- fra *"Rosenkrantz"-ætlinge og slægterne Barfoed og Wildsøe via Fyn og Sjælland til slægtsforsker i København.*

- 28.15 Anders Frederiksen Nim, se tidligere, havde også datteren:
- 29.16 Sophie Amalie Nim, ca. 1668-ca.1743, vist sidst jordemor i Odense. Gift (2. g.) ca. 1684 med Ib Knudsen Barfoed, 1645-1705, fra 1683 kapellan i Vigerslev-Veflinge Pastorat på Fyn.
- 29.17 Adolph Hans Barfoed, 1693-1744, degn i Norup Sogn på Nordfyn. Gift 1726 med skomagerdatteren Abigael Margrethe Josiasdatter fra Odense, 1709-1745.
- 29.18 Sophie Marie Barfoed, 1729-1783. Gift 1754 i Kirkeby med enke-mand Michael Wildsøe, f. [1712-17], d. 1795, skoleholder og senere degn i Lunde Sogn ved Svendborg.
- 29.19 Magdalene Kirstine Wildsøe, 1755-1832. Gift 1774 med Jens Rasmussen, 1744-1824, daglejer i Høje i Lunde Sogn.
- 29.20 Maren Jensdatter, 1794-1834. Gift 1820 med Jørgen Jørgensen, 1795-1866, væver i Lunde By og Sogn.
- 29.21 Christian Jørgensen, 1818-1871, væver i Vejstrup By og Sogn. Gift 1847 i Vejstrup med Inger Pedersdatter fra Gudbjerg, 1812-1883.
- 29.22 Carl Christian Jørgensen, f. 1848, d. efter 1880, tjenestekarl på Fyn og Langeland. Med Nielsine Kristine Jensen, datter af en daglejer i Brudager, senere i Oure Sogn, 3 uægtefødte børn, bl.a.:

29.23 Maren Kirstine Jørgensen, 1871-1951. Gift 1897 i Gislinge på Sjælland med Jens Kjær Larsen fra Ravnebjerg i Ullerslev Sogn på Fyn, 1866-1905, mejerist forskellige steder på Sjælland og Lolland, sidst bosat i Vordingborg.

29.24 Laura Mathilde Larsen, 1897-1967, bosat på Sydsjælland. Med Carl Chr. Johs. Mathisen, 1891-1970, gårdejer på Holbæk-egnen, sidst bosat i Gevninge ved Roskilde, datteren:

29.25 Inger Elise Larsen Christiansen, f. 1917. Gift 1936 med Valdemar Jensen, 1906-1989, matros i Vordingborg og sidst i København.

29.26 Arne Jensen Knudby, f. 1939, matros, cand.mag., bosat i Albertslund, slægtsforsker.

## Slægtslinje 30

- fra *"Rosenkrantz"-ætlinge via Fyn til slægtsforsker i Viborg.*

- 28.15 Anders Frederiksen Nim(b), se tidligere, havde også sønnen:
- 30.16 Frederik Andersen Nim(b), f. 1671, d. før 1746, fra 1693 parykmager i Odense. Gift [1695-1720] med Margrethe N.N., f. senest 1700, d. 1746.
- 30.17 Alhed Marie Frederiksdatter, f. [1695-1720], d. 1766. Gift senest 1740 med Simon Rasmussen (Møller), ca. 1706-1773, møller i Rønge Mølle i Sønder Vinge Sogn i Jylland, birkeskriver.
- 30.18 Lucia Simonsdatter, 1741-1815. Gift 1767 med Jens Lauesen (Laugesen), 1731-1793, gårdmand i Rønge i Sønder Vinge Sogn.



- 30.19 Simon Jensen, 1768-1852, fæster og fra 1801 ejer af Serupgaard i Bjerring Sogn. Gift (3. g.) 1808 med Mette Olesdatter fra Hesselholt, ca. 1784-1851.
- 30.20 Marie Lucie Simonsdatter, 1813-1866 (selvmord i sindsforvirring). Gift 1838 med Christen Sørensen (Duelund), 1812-1888, husmand i Rind By og Sogn.
- 30.21 Laugemine Christine (Kirstine) Christensdatter, 1838-1924. Gift 1859 med Peder Jensen, 1826-1911, husmand i Vindum Stenhus i Vindum Sogn.
- 30.22 Johannes Martin Jensen (Kusk), 1875-1951, sidst husmand på Vinkel Hede i Vinkel Sogn. Gift 1897 med Bodil Marie Christensen, 1871-1930.
- 30.23 Peder Christian Jensen, 1897-1973, arbejdsmand i Viborg. Gift 1918 med Marie Kirstine Hansen, 1896-1977.
- 30.24 Niels Henry Jensen, f. 1931, snedker i Viborg, slægtsforsker.
- nævnt 1682-88 som forpagter på Hvolgaard i Langskov Sogn, fra før 1692 ejer af Hvejsel Lundgaard i Hvejsel Sogn; enken solgte denne gård 1700 efter ca. 1699 at være flyttet til datteren i Uldum.
- 31.16 Anne Ottesdatter, f. før 1675, d. ca. 1737. Gift (2. g.) ca. 1695 med Offer Mouridsen Høyer, 1671-1729, fra 1696 sognepræst i Uldum-Langskov Pastorat.
- 31.17 Jørgen Offersen (opkaldt efter moderens 1. mand), f. ca. 1698, d. 1775, fæster af præstens anneksgård i Kalhave i Hornborg Sogn. Gift 1726 med enken Kirstine Nielsdatter, ca. 1689-1776.
- 31.18 Terchel Jørgensen, 1728-1804, fæster af fødegården i Kalhave i Hornborg Sogn. Gift 1751 med Maren Poulsdatter fra Kalhave, f. 1719.
- 31.19 Kirsten Terchelsdatter, 1752-1817. Gift 1770 med Jens Knudsen, 1735-1820, fra 1767/70 ejer af Abild Ballegaard i Hornborg By og Sogn, sognefoged.

## Slægtslinje 31

- fra "*Rosenkrantz*"-ætlinge og slægten Høyer til slægtsforsker i Sydsjælland.

- 28.14 Frederik Christoffersen, se tidligere, havde også datteren:
- 31.15 Elisabeth Frederiksdatter, f. omkr. 1635, d. 1705 i Uldum Præstegaard. Gift før 1675 med Otte Knudsen, f. senest 1635, d. [1697-99], nævnt 1663 på Refstrup i Gadbjerg Sogn, fra 1666 herredsfoged i Nørvang Herred, fra 1687 tillige herredsfoged i Tørrild Herred og birkefoged i Jelling Birk,
- 31.20 Karen Jensdatter, 1788-1859. Gift 1833 med enkemand Niels Jensen Hjort, d. 1849, gårdmand i Remmerslund i Hedensted Sogn. Før giftermålet fik hun med Carl Emil Pedersen, 1800-1881, sidst træskommand og husmand i Bredal i Engum Sogn, sønnen:
- 31.21 Jens Carlsen Ballegaard, 1823-1889, gårdmand i Remmerslund i Hedensted Sogn, sidst bosat i Løsning By og Sogn. Gift 1849 med Ane Jørgensdatter fra Remmerslund, 1823-1904, sidst bosat i St. Dalby Sogn og By.

31.22 Jørgen Jensen Ballegaard, 1843-1917, husmand på Remmerslund Mark i Hedensted Sogn. Gift 1869 med Sørine Sørensdatter fra Daugaard, 1840-1917.

31.23 Christian Jensen Ballegaard, 1876-1956, ansat ved DSB som banearbejder og -formand i Hedensted. Gift 1901 med Nielsine Hansen fra Stubberup i Ove Sogn, 1870-1928.

31.24 Kaj Richardt Ballegaard, 1907-1984, el-installatør, ansat ved el-selskaberne Nesa og Seas, sidst bogholder i Ringsted. Gift 1929 med Marie Elisabeth Pedersen fra Brahetrolleborg Sogn på Fyn, 1908-1982.

31.25 Kaj Henning Ballegaard, f. 1931, uddannet mejerist, kedelpasser, ansat på papirfabrik i Glostrup, bosat i Næstved, faglærer sst., slægtsforsker, formand for *Slægthistorisk forening for Sydsjælland* fra dens start 1988 og for *Sammenslutningen af Slægthistoriske Foreninger* fra 1999.

## Slægtslinje 32

*- fra kong Abel via sønderjyske hertuger, slægterne Sappi, Gjordsen, Lange og Munk til slægtsforsker i Frederikshavn.*

Valdemar Sejr og dronning Berengarias søn var:

32.01 Abel, 1218-1252, hertug af Sønderjylland 1232, konge af Danmark 1250, da broderen Erik Plovpenning (25.1) blev myrdet, faldt selv i et togt mod friserne. Gift 1237 med Mechtild, 1225-1288, datter af grev Adolf IV af Holsten og Hedwig af Lippe.

32.02 Erik (I) Abelsen, f. ca. 1239, d.

1272, hertug af Sønderjylland 1259-71. Gift ca. 1257 med Margarethe, d. 1272, datter af fyrst Jaromar II af Rügen og Euphemia af Pommerellen.



*Ovennævnte hertug Eriks segl 1264. - For- og bagside.*

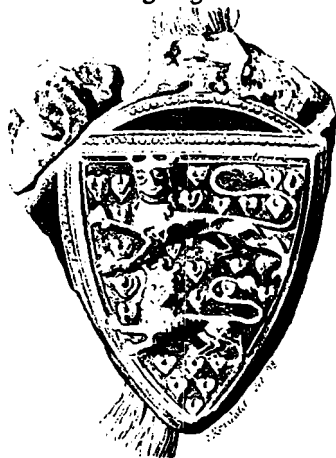

32.03 Valdemar IV, f. [1257-67], d. 1312, hertug af Sønderjylland 1283. Gift (1. g.) 1287 med Elisabeth, f. ca. 1270, d. senest 1306, datter af hertug Johann I af Sachsen-Lauenburg og Ingeborg Eriksdatter af Sverige.

32.04 Erik (II) Valdemarsen, f. [1287-

95], d. 1325, hertug af Sønderjylland (Slesvig) 1312. Gift 1313 med Adelheid af Holsten, d. [1349-50]; mor til bl.a. Heilwig eller Helvig, gift 1340 med Valdemar Atterdag. - Hertug Eriks uægtefødte søn, hvis mor skal have været af slægten Panter, var:

- 32.05 Valdemar Eriksen Sappi, f. [1307-25], d. 1367/68 (dræbt?), nævnt 1351-67, besad borgen Arnsholm i Arrild Sogn syd for Ribe, tjente 1351 halvbroderen hertug Valdemar, men fra 1352/53 svogeren Valdemar Atterdag fra 1353/56 som staller i Frisland, slået til ridder 1360/61, nævnt 1361(63)-67 som høvedsmand på Riberhus. Gift med Ingeborg, nævnt 1355.



*Valdemar Eriksen (Sappi)s segl.*

- 32.06 Erik Valdemarsen, f. [1330-50], der ikke synes nævnt i nu bevarede dokumenter. - *Herunder slægtsvåbenet i Herman Storcks streg.*

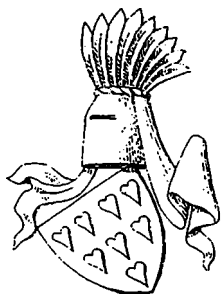

- 32.07 Peder Eriksen (Sappi), f. [1350-70], d. efter 1397, nævnt 1390-97, ejer af godset Solvig i Hostrup Sogn ved Tønder. Gift med Sophie Henriksdatter Serlin.

- 32.08 Anne Pedersdatter (Sappi), f. [1370-90], arving til Solvig. Gift senest 1409 med Mads Görtz (Giordsen), nævnt 1409-24, ridder 1442(?).

- 32.09 Bege Madsdatter (Gjordsen), f. [1390-1420]. Gift senest 1440 med Gunde Nielsen (Lange), f. før 1420, d. 1477, ejer af Lydumgaard i Lydum Sogn, ridder 1443, senere rigsråd, blev 1442 høvedsmand på Trøjborg, senere andre steder.

- 32.10 Niels Gundersen (Lange), f. [1410-40], d. 1511, ridder 1467, rigsråd, ejer af Lydumgaard. Gift tidligst 1460 med Anne Nielsdatter (Rosenkrantz), ca. 1443-1535.

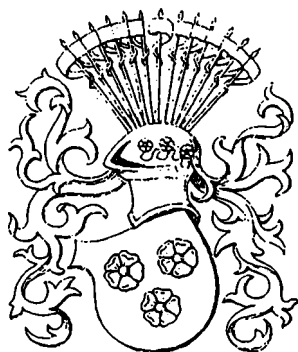

*Slægten Langes våben - tegnet af Herman Storck.*

- 32.11 Hans Nielsen (Lange), f. [1460-80], d. 1535, nævnt fra 1503, ejer af (Riber) Kærgaard i Hunderup Sogn ved Ribe. Gift med Maren Christensdatter Spend, d. 1562.

32.12 Niels Lange, f. [1480-1510], d. 1565, nævnt fra 1532, ridder 1559, ejer af (Riber) Kærgaard, lensmand, sidst på Riberhus. Gift 1535 med Abel Skeel, d. 1585. - Niels Langes uægtefødte søn var:

32.13 Christen Lange, f. [1500-40], d. 1604, nævnt fra 1561, kancellisekretær og fra 1569 stiftsskriver i Ribe, fik adelsbrev 1572, oprettede hovedgården Bramming i Bramming Sogn ved Ribe. Gift 1570 med Barbara Iversdatter Vind, d. 1609. - Se også slægtslinje 34.

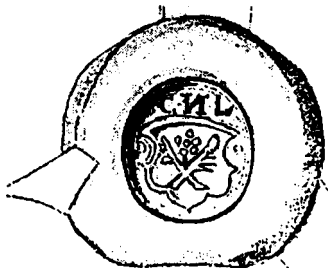

*Som uægtefødt søn af en adelig Lange anvendte Christen Lange ovenstående våben, indtil han 1572 fik adelsbrev med nedenstående våben.*



32.14 Ide Lange, f. [1570-99], d. 16... Gift før 1620 med Oluf Krabbe, f. [1583-93], d. 1632/33, ejer af Damsgaard og Herpinggaard ved Lemvig.

32.15 Edel Krabbe, f. [1609-25], d. 1680. Gift [1641-43] med Anders Pedersen Munk, f. før 1620, d. 1674, sønnesøn af dette hæftes 44.12 og bror til dette hæftes 34.16s mand; Anders nævnes 1643 på gården Knolde i Skallerup Sogn, fra 1647 ejer af gården Hedeas i Aasted Sogn, begge dele i Vendsyssel.

32.16 Ide Munk, ca. 1642-1709. Gift 1682 med Peder Nielsen fra Nederskoven, 1657-1698, fæster af konens fødegård Hedeas i Aasted Sogn, da under Ellinggaard. - Se også slægtslinje 33.

32.17 Kirsten Pedersdatter, 1685-1735. Gift 1704 med Marqvor/Marcus Christensen, ca. 1672-1728, gårdmand i fødebyen Mejling i Aasted Sogn.

32.18 Jørgen Marqvor- eller Marqvardsen, 1708-1772, gårdmand i fødebyen Mejling i Aasted Sogn. Gift 1735 med Maren Jacobsdatter fra Mosen i Aasted Sogn, 1712-ca. 1745.

32.19 Kirsten Jørgensdatter, 1736-1766. Gift 1759 med Ole (Oluf) Mortensen fra Volstrup Sogn, 1739-1803, gårdmand i Kvissel og senere i Ribberholt i Aasted Sogn.

32.20 Karen Olesdatter, 1760-1832. Gift (2. g.) 1796 med Frederik Jørgensen fra Uggerby Sogn, 1758-18... bosat Kvissel i Aasted Sogn.

32.21 Christen Frederiksen, 1799-1837, bosat i Hald i Aasted Sogn, senere i Sønder Rødkær i Lendum Sogn. Gift 1822 med Kirstine Nielsdatter fra Aasted Sogn, f. 1799.

32.22 Cathrine Marie Christensdatter,

1827-1890. Gift 1851 i Elling med Jens Christian Thomsen fra Aasted Sogn, 1826-1895, bosat i Nibstruphus i Aasted Sogn, senere i Dybdal i Trøderup i Skærum Sogn.

32.23 Christen Thomsen, 1863-1941, bosat i Dybdal i Trøderup i Skærum Sogn, senere i Lendum Sogn. Gift (1. g.) 1890 i Aasted med Jensine Sethea Christensen fra Lendum Sogn, 1869-1929.

32.24 Dagmar Thomsen, f. 1907. Gift 1932 i Hyllebjerg i Himmerland med enkemand Jens Clemmensen Buchholtz/Bucholtz fra Skarp Salling Sogn, 1886-1972, bosat i Hyllebjerg og Ullits sogne.

32.25 Arvid Bucholtz, f. 1939, bosat i Frederikshavn. Gift 1963 med Anni Marie Caspersen, f. 1941, datter af Jens Ejgild Caspersen i Frederikshavn, slægtsforsker.

### Slægtslinje 33

*- fra de adelige Munk'er på Hedeas via bønder til ejere af herregården Eskær.*

32.16 Ide Munk og Peder Nielsen på Hedeas i Aasted Sogn, se tidligere, havde også datteren:

33.17 Margrethe Pedersdatter, 1687-1747. Gift 1704 med Niels Nielsen fra Store Haabendal i Aasted Sogn, 1682-1731, fæster af konens fødegård Hedeas i Aasted Sogn.

33.18 Maren Nielsdatter, 1717-1762/63. Gift (1. g.) 1743 med Laurs Laurson (Smed), 1718-1773, fæster af halvdelen af Smedegaard (senere en del af Toftegaard, den senere fattiggård) fødebyen i Vester Flade i Flade Sogn under Knivholt.

33.19 Margrethe Laursdatter, 1746-1838. Gift 1766 med Christen Madsen fra Dal i Flade Sogn, 1740-1800, fæster af Vestergaard i Flade til 1778, derpå af gården Skavtved i Aasted Sogn, begge dele under Knivholt.

33.20 Lars (egl. Laurs) Christensen, 1774-1854, fæster af Skavtved i Aasted Sogn under Knivholt. Gift (1. g.) 1804 med Ane Christensdatter (Højmark) fra Fylleledet i Flade Sogn, 1780-1824.

33.21 Anne Margrethe Larsdatter, 1808-1857. Gift 1826 med sin stedmors bror Ole (egl. Oluf) Christensen, 1798-1857, overtog fødegården Øster Reberholt (Ribberholt) i Aasted Sogn.

33.22 Amalia Olesdatter, 1827-1908. Gift 1854 med Jens Jørgen Holm (opr. Christensen) fra den tidligere herregård Eskær i Mosbjerg Sogn, 1828-1906, ejer af konens fødegård Øster Reberholt i Aasted Sogn, derpå sparekassedirektør i Frederikshavn og kancelliråd.

33.23 Christian Oluf Holm, 1856-1942, ejer af faderens fødegård Eskær i Mosbjerg Sogn, sidst villaejer i Hasseris ved Aalborg, sognerådsformand, folketingsmedlem, Ridder af Dannebrog og Dannebrogsmænd. Gift (1. g.) 1882 med Else Margrethe Ottesdatter fra Holtegaard i Try, Dronninglund Sogn, 1848-1910.

33.24 Aage Malthe Holm, 1890-1963, ejer af slægtsgården Eskær i Mosbjerg Sogn. Gift 1916 med Karen Marie Pedersen fra Burholt i Øster Brønderslev Sogn, 1895-1949.

33.25 Else Margrethe Holm, f. 1917.

Gift 1942 med Oluf Ussing Jepsen, præstesøn fra Skagen, f. 1914, overtog 1959 konens fødegård Eskær, som nu er solgt til fremmede.

### Slægtslinje 34

*- fra slægten Lange via Norby, Munk, Møller og Eg til tekstildynastiet Damgaard fra Hammerum Herred.*

32.13 Christen Lange, se tidligere, havde også sønnen:

34.14 Hans Lange, f. [1570-80], d. 1648/49, giftede sig til godset Nørholm i Torstrup Sogn, solgt 1631, fra 1622-25 ejer af godset Lunderup i Varde Landsogn. Gift [1595-1605] med Karen Clausdatter Strangesen (Bild), d. 1607.

34.15 Dorthe Hansdatter Lange, f. [1595-1607], d. [1637-43], ejer af Lunderup ved Varde. Gift [1620-29] med Bendix Norby, nævnt 1610-65, ejer af Skovgaarde i Søby Sogn på Fyn 1610, af Urup i Grindsted Sogn 1625-63 og af Donslund i Vorbasse Sogn 1629-60, landsforvist 1642-45 efter Niels Arenfeldts giftmordsag (Niels Arenfeldt var svigerfar til Markor Rodsteen, dette hæftes 18.13).

34.16 Christen Norby, f. [1630-40], d. 1667, ejer af bl.a. Lunderup ved Varde. Gift [1652-62] med Helle Mormand, se dette hæftes 14.14.  
Christen Norbys søster var:

34.16 Dorthe Norby, ca. 1637-1696, medejer af Urup og Donslund i Slavs Herred. Gift 1. g. 1662/63 med Enevold Pedersen Munk, 1623-1681, sønnesøn af dette hæftes 44.12 og bror til dette hæftes

32.15s mand; Enevold boede på Urup. Gift 2. g. 1681 med Christiaan Iversen Krabbe, d. 1731 i Varde, overdrog 1718-22 Urup til stedsønnens nedennævnte sviger-søn Lars Møller.

33.17 Peder Munk, ca. 1663-1705, fra 1687 ejer og beboer af gården Modvig i Grindsted Sogn. Gift senest 1687 med sin stedfars søster Birgitte Krabbe, ca. 1661-1737.

34.18 Birgitte Sophie Munk, 1688-1772. Gift 1717 med Lars Andersen Møller, ca. 1681-1738, boede i Modvig 1718, ejer af Urup i Grindsted Sogn; enken boede sidst i et hus ved Modvig.

34.19 Karen Sophie Møller, 1718-1749. Gift 1739 med Jens Pedersen, ca. 1703-1750, fuldmægtig på Nørholm, ejer af Urup 1739-50.

34.20 Anna Jensdatter, 1744-1811. Gift 1781 med Mads Nielsen (Eg), 1747-1828, gårdmand i fødebyen Eg i Grindsted Sogn.

34.21 Jens Madsen (Eg), 1784-1819, ejer af fødegården i Eg i Grindsted Sogn. Gift 1809 med Maren Nielsdatter Kloster fra Horsbøl, 1786-1876.

34.22 Mads Jensen Eg, 1810-1893, ejer af Sønder Karstoft i Skarrild Sogn. Gift 1837 med Ane Georgine Eriksdatter af Sønder Karstoft, 1815-1880.

34.23 Ane Madsen Eg, 1849-1882. Gift 1873 med Knud Christian Thomsen, 1847-1921, ejer af fødegården Drongstrupgaard i Sønder Felding Sogn, sognefoged og sognerådsformand.



34.24 Johanne Kathrine Thomsen, 1874-1943. Gift 1897 med Carl Johan Damgaard fra Vinding Sogn, 1871-1953, gårdejer i Sdr. Felding til efter 1911, handelsmand i Herning 1913, en tid gårdejer i Rødning i Vildbjerg Sogn 1917.

34.25 Blandt 11 børn var der 7 sønner, der alle fik virksomheder inden for tekstilbranchen, bl.a. Mads Eg Damgaard, 1913-1999, ejer af "Egetæpper", og Aage Damgaard, 1917-1991, ejer af skjortefabrikken "Angli" og restaurationskæden "A Hereford Beefstouw" - kunstmæcen.

### Slægtslinje 35

- fra Erik Menved til Erik Sjællandsfars datter.

01.02 Erik (V) Klipping, konge af Danmark, se tidligere, havde også sønnen:

35.03 Erik (VI) Menved, 1274-1319, konge af Danmark 1286. Gift 1296 med Ingeborg af Sverige, d. 1319. - Kong Eriks uægtefødte søn:

35.04 Erik Sjællandsfar, f. [1292-1310], d. [1365-69], måske nævnt 1326?, men med sikkerhed 1358-65, mundskænk for nevøen Valdemar Atterdag 1358, høvedsmand på Søborg 1364-65, våben: dobbelthovedet kronet oprejst løve. Gift før 1335 med Margrethe Jacobsdatter, nævnt 1370-79 på Lolland. - Foruden den barnløse søn Christoffer Eriksen, d. 1369, ridder 1355, datteren:

35.05 Bodil Eriksdatter, nævnt 1394 som gift med Laurids Jensen (Blaa) til Orebygaard på Lolland.

### Slægtslinje 36

- fra Christoffer II via slægterne Løvenbalk, Kaas, Holm, Humble og Bech over Mors til slægtsforsker i København.

01.02 Erik (V) Klipping, konge af Danmark, se tidligere, havde også sønnen:

36.03 Christoffer II, 1276-1332, konge af Danmark 1320-26 og 1329-32. Gift senest 1307 med Euphemia af Pommern, 1290-1330. - Ifølge traditionen skal Christoffer med "en jomfru af de gamle Lunge'r" have haft en uægtefødte søn:

36.04 Erik (Christoffersen, f. [1295-1320]), men hans eksistens kendes desværre ikke fra noget samtidigt dokument. Hans efterkommere, slægten Løvenbalk, førte et våben med en blå løve over to blå bjælker i guld, hvilket - sammen med fornavnet Erik - taler for traditionens rigtighed.



Løvenbalk-slægtens våben - tegnet af Herman Storck.

36.05 Niels Eriksen (Løvenbalk), f. [1320-35], d. efter 1377, nævnt 1377, ejer af godset Aunsbjerg i Sjørslev Sogn ved Viborg. Hans hustru skal have været en Sophie Johansdatter Rantzau.

- 36.06 Jens Nielsen (Løvenbalk), f. [1345-60], d. [1430-42], nævnt 1396-1430, ejer af Aunsbjerg, landsdommer i Nørrejylland 1396, ridder og rigsråd 1397. Gift med Ellen Pedersdatter Munk fra Holbækgaard. - Se også slægtslinje 44.



*Landsdommer Jens Nielsen (Løvenbalk)s segl.*

- 36.07 Maren Jensdatter (Løvenbalk), f. [1370-1400]. Gift før 1420 med Jens Nielsen Kaas, f. senest 1380, d. efter 1429, nævnt 1408-29, ejer af Kaas i Salling og vist også Taarupgaard i Fjends Herred.
- 36.08 Niels Jensen Kaas, f. [1390-1420], d. efter 1471, nævnt 1446-71, medejer af Kaas og Taarupgaard, ridder, rigsråd og landsdommer. Gift (1. g.) med Ellen Pedersdatter Skram. - Se også slægtslinje 43.
- 36.09 Jens Nielsen Kaas, f. [1415-55], d. efter 1519, nævnt 1477-1519, arvede Taarupgaard i Fjends Herred og Votborg på Mors, giftede sig til Staarupgaard i Fjends Herred. Gift senest 1480 med Edel Lagesdatter (Saltensee).
- 36.10 Niels Jensen Kaas, f. [1440-80], d. 1534, nævnt fra 1505, ejer af Taarupgaard og Staarupgaard i Fjends Herred. Gift senest 1511-15 med

Anne Bjørnsdatter (Bjørn) fra Stenalt, ca. 1495-1539.



*Nedennævnte Bjørn Kaas omgivet af 8 anevåben i sædvanlig (springende) rækkefølge: 1 faderen: Kaas (med sparren), 2 moderen: Bjørn, 3 farmoderen: Saltensee (af Linde), 4 mormoderen: Friis, 5 farfars mor: Skram, 6 morfars mor: Mus, 7 farmors mor: Juel, og 8: mormors mor: Lunge. - Tegning af ligsten i Højslev Kirke af Søren Abildgaard (Nationalmuseet).*

- 36.11 Bjørn Kaas, f. [1517-20], d. 1581, ejer af Staarupgaard, rigsråd og lensmand, sidst på Bygholm ved

Horsens. Gift 1554 med Christence Nielsdatter (Rotfeld), d. 1601, ejer af Bjersøholm ved Ystad i Skåne. - Bjørn Kaas' uægtefødte søn var:

- 36.12 Jens Bjørnsen, f. [1540-60], d. ca. 1620, bosat på Strandbylund (nu Bannerslund) i Elling Sogn ved Frederikshavn. Gift [1565-87] med Berthe Mouridsdatter.
- 36.13 Anne Jensdatter, ca. 1586/87-1649. Gift ca. 1605 med enke-mand Niels Iversen Skriver, ca. 1546-1617, borgmester i Aalborg.
- 36.14 Gertrud Nielsdatter, f. ca. 1606, d. efter 1668. Gift (1. g.) 1626 med enkemand Peder Jacobsen Holm, f. [1585-90], d. [1636-39], mag., sognepræst i Aaby-Biersted Pastorat.
- 36.15 Anne Pedersdatter Holm, ca. 1630-1677. Gift 1649 med Rud-bech Christensen Humble, ca. 1616-1673, sognepræst i Vrejlev-Hæstrup Pastorat, provst i Børg-lum Herred.
- 36.16 Ide Rudbechs datter Humble, f. 1650, d. efter 1677. Gift 1670 med Laurids Nielsen Bech, ca. 1646-1712, købmand og rådmann i Hjørring, senere herregårdsfor-pagter, død på Skibstedgaard i Sydthy.
- 36.17 Helvig Lauridsdatter Bech, ca. 1677-1761. Gift ca. 1702 med Niels Pedersen Lang, f. før 1670, d. 1734, ridefoged på Nørtoorp og Boddum Bisgaard i Thy, sidst kro-mand i Raasted By og Sogn ved Randers.
- 36.18 Ide Nielsdatter (Lang), f. [1705-15], d. 1780. Gift 1732 med Sejer Olesen Leth, 1711-1760, degn i Galtrup-Øster Jølby Pastorat på Mors, ejer af Jølbygaard og Filten-borg i Solbjerg Sogn. - Se også slægtslinje 38 og 39.
- 36.19 Ole (Oluf) Sejersen, 1735-1796, skoleholder for faderen, fæster af Kappelgaard (nu Frederiksminde) i Tøving i Galtrup Sogn, sidst hus-mand i Tøving. Gift 1761 med Sidsel Marie Johan-Michelsdatter, ca. 1735-1812, sønne datter af Jo-hann Michael v. Hausen, ca. 1665-1730, af sachsisk adelsslægt fra Wittenberg, sidst kaptajn på Mors.
- 36.20 Sejer Olesen, 1773-1830, husmand i Tøving i Galtrup Sogn. Gift 1802 med Anne Clemensdatter fra Jørs-by Sogn, 1767-1842.
- 36.21 Ole Sejersen (den yngre), 1808-1887, brøndgraver og husmand i Erslev Sogn. Gift 1835 med Jo-hanne Nielsdatter (Vester) fra Fjal-lerslev i Outrup Sogn, 1812-1885. - Se også slægtslinje 37.
- 36.22 Anne Marie Olesdatter, 1836-1883. Gift 1858 med Poul Josephsen (Møller) fra Outrup Sogn, 1829-1905, husmand i Fredsø og Legind i Lødderup Sogn, samt Tornhøj i Redsted Sogn.
- 36.23 Ulrikke Josephsen, 1861-1935. Gift 1881 med Niels Christian An-dersen Borg fra gården Kalund-borg i Vejerslev Sogn, 1849-1927, husmand i Tornhøj i Redsted Sogn.
- 36.24 Karsten Marinus Borg, 1892-1979, teglbrænder, arbejdsmand, bosat i Fjallerslev i Outrup Sogn, Sind-bjerg i Redsted Sogn, Thissinghus i Redsted Sogn og sidst i Nykø-bing. Gift (1. g.) 1914 med Ivars-

ne Kirstine Nielsen (Kappelgaard)  
fra Sejerslev Sogn, 1893-1930.

- 36.25 Svend Børge Borg, f. 1919, for-  
mand for Søfyrbødernes Forbund,  
bosat i København, slægtsforsker.

### Slægtslinje 37

*- fra Løvenbalk-Kaas-ætlinge til slægts-  
forsker på Århus-egnen.*

- 36.21 Ole Sejersen (den yngre), se tidli-  
gere, havde også datteren:

- 37.22 Maren Olesdatter, 1837-1921. Gift  
1863 med Poul Hansen fra Sønder  
Draaby Sogn, 1833-1901, arbejds-  
og husmand i Erslev Sogn.

- 37.23 Maren Hansen, 1863-1925. Gift  
1885 med Kristen Nielsen Bertel-  
sen (Leth) fra Solbjerg, 1861-  
1916, bosat i Solbjerg Sogn, sene-  
re i ØsterJølby Sogn.

- 37.24 Poulina Marie Nielsen, 1897-1970.  
Gift 1925 med Anton Johannes  
Hansen, 1899-1986, bosat i føde-  
sognet Hassing i Thy.

- 37.25 Gunnar Hansen, f. 1934, bosat i  
Hårup nær Hjortshøj ved Århus,  
slægtsforsker.

### Slægtslinje 38

*- fra Løvenbalk-Kaas-ætlinge via slægter-  
ne Lang, Leth og Filtenborg på Mors til  
politiker-dynastiet Dahlgaard.*

- 36.18 Ide Nielsdatter (Lang) og Sejer  
Olesen Leth, se tidligere, havde  
også datteren:

- 38.19 Karen Sejersdatter Leth, 1737-  
1812. Gift (1. g.) 1754 med enke-  
mand Mads Jensen Bodum, også  
kaldet Møller, 1718-1775, fæster

af fødehjemmet Lilleris Mølle i  
Ljørslev Sogn, senere gårdmand i  
Filtenborg i Mellem Jølby i Sol-  
bjerg Sogn.

- 38.20 Jens Madsen Filtenborg, 1763-  
1825, tømmer i Erslev By og Sogn.  
Gift 1786 med Karen Josephsdatter  
fra Erslev, ca. 1758-1833.

- 38.21 Kirsten Marie Jensdatter (Filten-  
borg), 1792-1868. Gift (1. g.)  
1818 med Poul Christensen Dahl-  
gaard, 1794-1833, gårdmand i fø-  
degården i Erslev By og Sogn.

- 38.22 Christen Poulsen Dahlgaard, 1818-  
1884, overtog slægtsgården i Ers-  
lev, senere ejer af Vestergaard i  
Tødsø By og Sogn, amtsrådsmed-  
lem. Gift 1844 med Mette Tho-  
masdatter (Vangsgaard) fra Sol-  
bjerg Sogn, 1820-1906.

- 38.23 Poul Christensen Dahlgaard, 1848-  
1897, ejer af konens fødehjem He-  
stehave i Rødding/Krejbjerg sogne  
i Salling, sognerådsformand, amts-  
rådsmedlem. Gift 1871 med Johan-  
ne Pedersen (Primdahl), 1848-  
1933.

- 38.24 Bertel Dahlgaard, 1887-1972, radi-  
kal medlem af Folketinget i 40 år,  
minister. Gift 1913 med Kristine  
Dorthea Poulsen fra Viborg, 1885-  
1975. Den ene søn var Tyge Dahl-  
gaard, 1921-1985. cand.polit., am-  
bassadør og minister.

- 38.25 Lauge Dahlgaard, 1919-1996,  
cand.polit., minister. Gift 1943  
med Hellen Maria Gohde Lund-  
berg fra Sverige, f. 1914. Datteren  
Sonia D., f. 1950, er journalist.

- 38.26 Frank (navnændring fra Bertel)  
Dahlgaard, f. 1946, journalist,  
medlem af Folketinget - oprinde-

ligt for Det konservative Folkeparti, nu løsgænger.

### Slægtslinje 39

*- fra Løvenbalk-Kaas-ætlinge via slægterne Lang, Leth, Kortbek og Hyldig, til Danmarks stærkeste mand fra Mors.*

36.18 Ide Nielsdatter (Lang) og Sejer Olesen Leth, se tidligere, havde også sønnen:

39.19 Dines Sejersens Leth, 1741-1801, præstegårdsforpagter i Solbjerg, derpå ejer af Galtrupgaard i Galtrup Sogn. Gift 1762 med Anna Christensdatter Balle, 1739-1798.

39.20 Ide/Ida Dinesdatter, 1767-1822. Gift 1791 med Marcus Pedersen Kortbek, 1750-1821, gårdmand i fødegården Kortbek i Flade By og Sogn.

39.21 Ane Marcusdatter Kortbek, 1792-1849. Gift (1. g.) 1815 i Galtrup med Thomas Christensen Vestergaard fra Bjergby, 1785-1823, ejer af Jølbygaard's Mølle i Mellem Jølby i Solbjerg Sogn, indsidder i Flade By og Sogn, gårdmand i Gullerup i Bjergby Sogn.

39.22 Ane Johanne Thomasdatter, 1820-1881. Gift 1838 i Flade med Jens Chr. Christensen (Møller eller Krogh) fra Nørre Draaby i Sejerslev Sogn, 1814-1865, indsidder i Flade By og Sogn, husmand i Tøving i Galtrup Sogn.

39.23 Ane Kortbek Jensdatter, 1853-1931. Gift 1876 med Peder Hyldig Nielsen fra Tøving i Galtrup Sogn, 1850-1938, smed, husmand i Erslev By og Sogn, brevsamler/postekspeditor og landpost i Erslev og Øster Jølby Sogn og By.

39.24 Jens Hyldig, 1882-1952, mejerist, landpost og handelsmand i Mellem Jølby i Solbjerg Sogn og Erslev By og Sogn 1903-10, husmand i Skallerup By og Sogn, derpå bosat i Frøslev By og Sogn, gårdmand i Erslev By og Sogn, sidst husejer i Øster Jølby Sogn og By. Gift (1. g.) 1903 med Else Kathrine Sørensen fra Solbjerg, 1883-1913.

39.25 Marie Sørensen Hyldig, 1906-1980. Gift 1928 med Hans Christian Hovmøller Riis fra Rakkeby Sogn og By, 1906-1987, købmand i Skallerup By og Sogn, Outrup By og Sogn (1930), husmand i Tæbring By og Sogn (1933), forsikringsrepræsentant og handelsmand i Rakkeby (1938-46), ejendoms-mægler i bl.a. Sdr. Draaby Sogn og By og Outrup By og Sogn (1980), sidst i Tæbring By og Sogn.

39.26 Poul Erik Riis, f. 1930, smed i Hvidbjerg By og Sogn. Gift 1952 med Anna Margrethe Odgaard fra Karby, f. 1933.

39.27 Asbjørn Odgaard Riis, f. 1957, smed, driver sportscenter i Vester Hunderup i Ejerslev Sogn på Mors - efter succes som "Danmarks stærkeste mand" nu "viking" i amerikansk spillefilm.

### Slægtslinje 40

*- fra Løvenbalk-Kaas-ætlinge via slægten Leth på Mors til slægtsforsker i Viborg.*

39.19 Dines Sejersens Leth, se tidligere, havde også datteren:

40.20 Inger Dinesdatter, 1768-1850. Gift 1799 med enkemand Jens Nielsen, 1741-1816, gårdmand i Tøving i Galtrup Sogn, sognefoged.

- 40.21 Sidsel Jensdatter, 1806-1865. Gift 1840 med Hans Nielsen (Smed), 1803-1869, ejer af Kringsholm i Karby Sogn.
- 40.22 Niels Hansen, 1844-1930, ejer af Østergaard i Tøving i Galtrup Sogn, amtsrådsmedlem m.m. Gift 1871 med Ane Søndergaard Larsen, 1849-1937.
- 40.23 Kirstine Hansen, 1875-1947. Gift 1908 med Anton Madsen Blaabjerg, 1879-1961, ejer af Stenhøjgaard i Tøving i Galtrup Sogn, sognerådsformand.
- 40.24 Ejnar Blaabjerg, 1916-1989, ejer af fødegården i Tøving 1947-70, derpå husejer i Alsted, specialarbejder. Gift 1947 med Karen Margrethe Stausholm, 1920-1959.
- 40.25 Anton Blaabjerg, f. 1949, slægtsforsker/genealog, bosat i Viborg. Gift 1979 med Anne-Lise Østergaard Kræmmer, dette hæftes 13.25.
- 41.22 Maren Poulsdatter, 1834-1877. Gift 1859 med Niels Pedersen Sandal fra Erslev, 1831-1904, ejer af konens fødegård Vendbjerggaard i Bjergby Sogn og By.
- 41.23 Ane Sandal, 1860-1947. Gift 1882 med Jens Jensen Bukh, 1848-1930, ejer af fødegården Bavnegaard i Flade By og Sogn.
- 41.24 Jens Bukh, 1889-1967, ejer af konens fødegård i Bjergby Sogn og By. Gift 1912 med Kirstine Lynggaard fra Bjergby, 1888-1974.
- 41.25 Sidsel Lynggaard Bukh, 1918-1966. Gift 1939 med Peter Poulsen Damsgaard, 1910-19.., ejer af sin fødegård Bruunsgaard i Sundby Sogn og By, sidst husejer i Sundby.
- 41.26 Bjarne Damsgaard, f. 1951, civilingeniør, bosat i København, slægtsforsker.

## Slægtslinje 42

- fra slægterne Leth og Overgaard på Mors til slægtsforsker i Thy.

## Slægtslinje 41

- fra slægten Leth via slægterne Sandal og Bukh til slægtsforsker i København.

- 39.19 Dines Sejersens Leth, se tidligere, havde også sønnen:
- 41.20 Søren Dinesen, 1774-1805, ejer af fødegården Galtrupgaard i Galtrup By og Sogn. Gift 1800 med Maren Poulsdatter Søndergaard fra Solbjerg, 1777-1860.
- 41.21 Poul Sørensen, 1800-1885, ejer af Vendbjerggaard i Bjergby Sogn og By. Gift 1831 med degnedatteren fra Tødsø Mette Andersdatter Nørsgaard.
- 39.19 Dines Sejersens Leth, se tidligere, havde også datteren:
- 42.20 Anne Marie Dinesdatter, 1778-1837. Gift (1. g.) 1800 med Peder Pedersen Søndergaard, 1760-1814, fæster af fødegården i Faartoft i Sundby Sogn.
- 42.21 Søren Pedersen, kaldet Overgaard, 1808-1877, overtog Overgaard i Frøslev By og Sogn efter stedfaderen. Gift 1834 i Frøslev med Anne Andersdatter fra Sundby, 1805-1878.
- 42.22 Christian Sørensen Overgaard,



1846-1934, gårdejer i Øster Hvidbjerg i Hvidbjerg Sogn, sidst bosat i Karby. Gift 1871 i Tødsø med Martine Kirstine Jensen (Kallerup) fra Torp i Karby Sogn, 1849-1932.

- 42.23 Laurits Sørensen Overgaard, 1884-1958, husmand i Aarbjerg og gårdejer i Vestergaard i Nees, begge dele i Karby Sogn, sidst husejer i Karby. Gift 1909 med lærerdatteren Severine Marie Have fra Tæbring, 1888-1968.
- 42.24 Anna Have Overgaard, f. 1924. Gift 1946 med Niels Christensen Høegh fra Skodborg i Sønderjylland, 1926-1971, afdelingsleder på Vamdrup Fjerkræslagteri.
- 42.25 Kurt Overgaard Høegh, f. 1957, praktiserende læge i Hurup i Thy, slægtsforsker.

### Slægtslinje 43

*- fra slægten Kaas (med sparren) til slægten Kaas (med muren).*

- 36.08 Niels Jensen Kaas, se tidligere, havde i sit 2. ægteskab med Else Mogensdatter (Due-Glob) datteren:
- 43.09 Gertrud Nielsdatter Kaas. Gift med Mogens Thomsen (Kaas - af slægten med muren i våbenet), f. senest 1480, d. 1520/21 i Århus (kong Christian II lod liget grave op og hænge), nævnt fra 1500, ejer af herregårdene Damsgaard på Mors, Kaas i Salling og Nees (Lindenborg) i Himmerland.
- 43.10 Erik Kaas, f. før 1520, d. 1556, nævnt fra 1552. Gift før 1545 med Anne Emmiksdatter (Emmiksen), d. 1561, ejer af bl.a. herregårdene Gelskov på Fyn og Møllerup på

Djursland.

- 43.11 Anders Kaas, f. senest 1545, d. 1599, nævnt fra 1564, ejer af herregårdene Østergaard og Kilegaard på Fyn. Gift 1577 med Helvig Hansdatter Skinkel (med liljen i våbenet).
- 43.12 Hans Kaas, ca. 1580-1632, ejer af Østergaard på Fyn, landsdommer. Gift (1. g.) senest 1613 med Birgitte Eriksdatter Norby, f. senest 1585, d. senest 1627, ejer af herregården Lindskov på Fyn.
- 43.13 Jørgen Kaas, ca. 1615-1658, major, faldt ved svenskernes indfald på Fyn, ejer af herregårdene Østergaard og Tøjstrup på Fyn samt Hastrup ved Vejle. Gift 1640 med Karen Jørgensdatter Grubbe, 1616-1695.
- 43.14 Jørgen Grubbe Kaas, 1643-1711. Gift [1665-72] med dette hæftes 19.14 Birgitte Sophie Sehested, 1643-1728.

### Slægtslinje 44

*- fra slægten Løvenbalk via slægterne Seefeld og Munk til Else Fredberg*

- 36.06 Jens Nielsen (Løvenbalk), se tidligere, var (formodentlig) også far til:
- 44.07 Margrethe Jensdatter (Løvenbalk), f. før 1380. Gift før 1400 med Jep Mogensen (Seefeld), nævnt 1400-06, ejer af godset Refsnæs i Komdrup Sogn i Himmerland.
- 44.08 Morten Jepsen (Seefeld), f. før 1400, d. 1477, nævnt fra 1424, ejer af Refsnæs, lensmand på Bøvling (nu Rysensten) i Vestjylland. Gift (3. g.) 1437 med Birgitte

Poulsdatter (Hvide), nævnt 1478-90.

44.09 Jens Mortensen (Seefeld), f. [1438-50], d. senest 1499, lensmand på Bøvling, før 1476 foged på Asdal i Vendsyssel hos svigermoderen, ejer af Refsnæs. Gift senest 1476 med Birgitte Nielsdatter (Banner) fra Asdal, d. efter 1508.

44.10 Niels Jensen (Seefeld), f. [1460-80], d. tidligst 1537, nævnt 1499-1537, ejer af Refsnæs. Gift senest 1499 med Anne Laursdatter Vifert, d. senest 1537.

44.11 Laurids Nielsen (Seefeld), f. [1485-1515], d. 1552, nævnt fra 1536, ejer af Refsnæs. Gift senest 1540 med Anne Ottesdatter Munk fra Gjessinggaard, nævnt 1556-66.

44.12 Kirsten Lauridsdatter (Seefeld), f. senest 1553, d. senest 1620. Gift senest 1575 med Jens Pedersen Munk, f. senest 1555, d. 1636, fra 1580 ejer af gården Bandsholm og medejer af Havbrogaard, begge dele i Havbro Sogn; han blev gift 2. g. senest 1620 med Else Poulsdatter Fredberg, d. efter 1636. - Sønnensønner af 1. ægteskab blev gift med dette hæftes 32.15 og 34.16.

44.13 Anne Jensdatter Munk, f. før 1595, d. [1630-50]. Gift (1. g.) [1600-13] med sin stedmors bror Jens Poulsen Fredberg, f. [1575-90], d. [1611-22], nævnt 1608-11, ejer af Fredbjerggaard i Farsø Sogn.

44.14 Else Jensdatter Fredberg, f. [1600-15], arving til Fredbjerggaard. Gift [1622-33] med Jørgen Pors, dette hæftes 5.14.

## Slægtslinje 45

- fra kong Christian I via Brandenburg og Hessen til de 3 Dahlerup-"rødstrømpe"-søstre.

01.08 Christian I, konge af Danmark, Norge og Sverige, se tidligere, havde også sønnen:

45.09 Hans, 1455-1513, konge af Danmark og Norge fra 1481 og -83, konge af Sverige 1497-1501. Gift 1478 med Christine af Sachsen, 1461-1521, datter af kurfyrst Ernst af Sachsen og Elisabeth af Bayern (München).

45.10 Elisabeth, 1485-1555, prinsesse af Danmark og Norge. Gift 1502 med Joachim I (Nestor), 1484-1535, kurfyrste af Brandenburg fra 1499. - Han fastholdt den katolske tro på en så voldsom måde, at hans protestantiske hustru måtte flygte fra ham for at redde livet!

45.11 Joachim II (Hektor), 1505-1571, kurfyrste af Brandenburg fra 1535. Gift 1524 med Magdalene af Sachsen, 1507-1534.

45.12 Johann Georg I, 1525-1598, kurfyrste af Brandenburg fra 1571. Gift 1545 med Sophie af Schlesien-Liegnitz, ca. 1525-1546.

45.13 Joachim Friedrich, 1546-1608, kurfyrste af Brandenburg fra 1598. Gift 1570 med Katharine af Brandenburg-Küstrin, 1541-1602. Deres datter Anna Cathrine, 1575-1612, blev gift 1597 med Christian IV, konge af Danmark og Norge, dette hæftes 2.12.

45.14 Johann Sigismund, 1572-1620, kurfyrste af Brandenburg fra 1608. Gift 1594 med Anna af Preussen, 1576-1625.



*Kong Hans og dronning Christines ligsten med anevåben i Skt. Knuds Kirke i Odense.*

- 45.15 Georg Wilhelm, 1595-1640, kurfyrste af Brandenburg fra 1620. Gift 1616 med Elisabeth Charlotte af Pfalz, 1597-1660.
- 45.16 Hedewig Sophie af Brandenburg, 1623-1683. Gift 1649 med Wilhelm VI, 1629-1663, landgreve af Hessen-Kassel. Deres datter Charlotte Amalie, 1650-1714, blev gift 1667 med sit næstsøskendebarn Christian V, konge af Danmark og Norge, dette hæftes 2.14.
- 45.17 Philip, 1655-1721, landgreve af Hessen-Philipsthal. Gift 1680 med Katharina Amalie af Solms-Laubach, 1654/55-1736. - En datter gift med dette hæftes 1.15.
- 45.18 Karl I, 1682-1770, landgreve af Hessen-Philipsthal, fransk general. Gift 1725 med Caroline Christine af Sachsen-Eisenach, 1699-1743.
- 45.19 Charlotte Amalie af Hessen-Philipsthal, 1730-1801. Gift 1750 med enkemand Anton Ulrich, 1687-1763, hertug af Sachsen-Meinigen fra 1746.
- 45.20 Wilhelmine Louise Christiane af Sachsen-Meinigen, 1752-1805. Gift 1781 med sin mors fætter Adolph, 1743-1803, landgreve af Hessen-Philipsthal-Barchfeld (sønnesøn af 45.17).
- 45.21 Friedrich Wilhelm Karl Ludwig, 1786-1834, prins af Hessen-Philipsthal-Barchfeld, dansk generalmajor, chef for kyrasser garden, kommandant for militærakademiet i København. Gift 1812 med den danske prinsesse Juliane Sophie, 1788-1850, søster til kong Christian VIII og prins Ferdinand.  
Prinsesse Juliane skal have nægtet ægteskabeligt samliv med manden af frygt for at dø i barselseng, så prins Wilhelm fik i årene 1826-33 5 døtre med høkerdatteren Margrethe Clausen fra Adelgade, 1799-1851; samtidigt fik Wilhelms svoger Ferdinand 1826-28 2 døtre med Margrethes søster Marie Claudine Clausen. 1798-1851. - Blandt prinsens (under dæknavnet kaptajn Vilhelm Clausen) børn var:
- 45.22 Vilhelmine Margrethe Christine Clausen, 1831-1890. Gift 1858 med præstesønnen Hans Dahlerup, 1832-1892, cand.jur., fra 1870 borgmester, by- og herredsfoged i Mariager og Onsild-Gerlev herreder, fra 1877 dommer i Amager Birk og fra 1888 herredsfoged og birkedommer i Lejre Herred og Ledreborg Birk ved i Roskilde.
- 45.23 Nanna Dahlerup, 1865-1925. Gift 1894 med enkemand Peter Nielsen Petersen, 1846-1916, sognepræst i Agerup-Kirkerup Pastorat ved Roskilde til 1901, derpå præst ved Trinitatis Kirke i København og fra 1911 lærer ved menighedsskolen Liselund - kendt som teologisk skribent.
- 45.23 Erik Dahlerup(-Petersen), f. 1909, cand.theol., højskolelærer og -forstander i bl.a. Testrup og Vestbirk til 1949, derpå forstander ved forskellige institutioner. Gift (1. g.) 1937 (skilt 1949) med Elin Høgsbro Appel, 1913-1980, cand.mag., højskolelærer, seminarielektor og folketingsmedlem med kvindepolitiske interesser.
- 45.24 De 3 "rødstrømpe-søstre" Pil D., f. 1939, litteraturhistoriker, Ulla D., f. 1942, journalist og forfatter, samt Drude D., f. 1945, EU-modstander, alle med stærke kvindepolitiske interesser.

## Slægtslinje 46

- fra Frederik I til forfatteren Agnes Henningsen, sønnen Poul Henningsen og sønnesønnen Sten Hegeler.



Øverst daværende hertug Frederiks mønt, slået i Husum 1522, nederst mønt fra hans tid som dansk konge.



01.09 Frederik I, 1471-1533, hertug af Slesvig-Holsten-Gottorp og sidst konge af Danmark og Norge, se tidligere, havde en uægtefødt datter (hvis mor måske var en datter - Marike? - af gæstgiveren Hans Degener og hustru Hillike i Husum:

46.10 Geseke Friedrichs, ca. 1493-ca. 1535. Gift ca. 1514 med den adelige Hans Knutzen/Knudsen (den yngre), f. senest 1470, d. tidligst 1561, ejer af et farveri i Husum og godset Pawelsbüll i omegnen samt herredsfoged; hans far, den ældre Hans Knudsen blev adlet 1462 med et våben med 2 stjerner over 1 rose i skjoldet.

46.11 Maria (Marike) Knutzen/Knudsen, ca. 1515-1560. Gift (1. g.) ca. 1535 med sin moster Catharina

Friedrichs' efterladte mand, "der lange Harmen", Hermann Hoyer, 1477-1541, landsknægteofficer, bosat i Husum fra senest 1513, da han blev adlet med en halv enhjørning i skjoldet. Gift (2. g.) ca. 1541-43 med Cornelius Hamsfort (den ældre), 1509-1580, kgl. livlæge, apoteker i Odense.



Hoyer-slægtens våben - tegnet af Herman Storck.

Hermann Hoyer havde med sin 1. kone fra senest 1513, Frederik Is ældste uægtefødt datter Catharina, ca. 1491-ca. 1534, bl.a. sønnen Jacob Hoyer, f. ca. 1514, foged på Helgoland, hvis sønnesøn af samme navn, 1579-1642, udvandrede til Sverige, og blev mormors far til Anna Margareta Henriksdotter, 1668-1722, blev gift 1687 med friherre Hugo Hamilton, 1655-1722, generalfelttøjmaster, hvis søn, feltmarskal Gustav David Hamilton, 1699-1788, blev ophøjet i grevestanden og stamfar til alle senere svenske grev Hamilton'er, altså også til den grev James Douglas Hamilton, f. 1892, der i det kortvarige ægteskab fra 1919 med den københavnske excentriske "minister grevinde Hamilton", Erna Simonsen, 1900-1996, fik sønnen Ulph Hamilton, 1920-1967, hvis

- biologiske faderskab til Michael Palmstierne omsider blev fastslået 1999.
- 46.12 Caspar Hoyer, 1540-1594, fra 1563 i tjeneste hos hertug Adolf af Slesvig-Holsten-Gottorp, hvis nære ven og rådgiver han blev, diplomat, fra 1578 staller i landskaberne Eidersted, Everschop og Utholm, forestod 1581-83 opførelsen af sin fremtidige embedsbolig, slottet i Tönning, fra 1591 tillige guvernør i Norderdithmarschen og på Helgoland, byggede 1591-94 den endnu eksisterende renaissanceborg Hoyersworth i Oldensworth mellem Husum og Tönning. Gift 1564 med Anna Wulff, 1543-1598, datter af en adelig borgmester i Kiel. - Se også slægtslinje 47.
- 46.13 Magdalena Hoyer, f. [1565-75], d. efter 1625. Gift 1591 i Husum med Thomas thor Schmede, 1564-1625, købmand i Flensborg (konkurs 1602), rådmand 1593-1604. - Fra dette ægtepar nedstammer den svenske statsminister Olof Palme.
- 46.14 Thomas thor Schmede, f. før 1625, d. 1673, fra 1651 købmand i Hillerød. Gift 1648 med Karen Bertelsdatter, f. ca. 1625, d. ca. 1679.
- 46.15 Margrethe Thorschmede, f. omkr. 1655-60, d. ca. 1710. Gift 1680 med Otte Christophersen, 1644-1719, faderens efterfølger som sognepræst i Ledøje-Smørum Pastorat.
- 46.16 Karen Ottesdatter, 1688-1718. Gift senest 1713 med Christian Welding, 1686-1758, ejer af fødegården Edelgave i Smørum Sogn.
- 46.17 Regine Magdalene Welding, 1714-1792. Gift 1733 med Johan Adolph Jacobæus, 1698-1772, fra 1731 sognepræst i Ledøje-Smørum Pastorat.
- 46.18 Henrik Jacobæus, 1743-1781, apoteker i Slagelse. Gift 1779 med Lykke Marie Smith fra Slagelse, 1760-1788.
- 46.19 Anton Jacobæus, 1779-1865, apoteker i Hobro og Rudkøbing, sidst bosat hos en søn på gården Fårevejle i Skrøbelev Sogn på Langeland. Gift (2. g.) 1809 med sin kusine (farbrors datter) Regine Magdalene Jacobæus, 1781-1841.
- 46.20 Marie Christine Jacobæus, 1814-1878. Gift 1832 med Anders Christian Andersen, 1810-1882, forpagter af godserne Egelykke og Nedergaard, ejer af gården Søvertorp, alt på Langeland, landstingsmand og etatsråd.
- 46.21 Peter Andersen, 1837-1883, forpagter af herregårdene Skovsbo og Lundsgaard på Fyn. Gift (1. g.) 1866 med Ophelia Petrea Amalia Cathinca Malling fra Kalvehave Sogn, 1839-1874.
- 46.22 Agnes Kathinka Malling Andersen, 1868-1962, forfatter til flere romaner om kvinders ret til frigjort erotisk liv samt et stort erindringsværk. Gift (1. g.) 1887 (skilt) med Mads Henningsen, 1862-1929. - Forfatteren Carl Ewald, 1856-1908, var far til sønnen:
- 46.23 Poul Henningsen, 1894-1967, arkitekt, forfatter, samfundskritiker og forkæmper for frisind. - Som gift mand fik han med en kriminalbetjents kone, Ellen Hegeler, på Frederiksberg sønnen:



- 46.24 Sten Hegeler, f. 1923, psykolog, sammen med hustruen Inge, læge, som brevkasseredaktører og skribenter fortalere for friere omtale af seksuelle forhold.

## Slægtslinje 47

- fra Frederik Is ætlinge til Frederik (X)s veninde Bettina Ødum.

- 46.12 Caspar Hoyer, se tidligere, havde også datteren:

- 47.13 Anna Hoyer, f. [1565-75], d. 1622 i Stade ved Elben vest for Hamborg. Gift [1585-96] med Diedrich v. Lachmann, f. omkr. 1560, d. 1628, købmand i Stade, borgmester, adlet 1593 af den tysk-romerske kejser Rudolf.

- 47.14 Diedrich v. Lachmann, f. efter 1585, d. tidligst 1632, rådmand i Stade, ejer af gods i Rödems i Middested Sogn ved Husum. Gift efter 1605 med Else Catharina Otto(s) fra Lübeck.

- 47.15 Anna Margrete v. Lachmann, f. efter 1610 (vel omkr. 1630-40). Gift efter 1630 med Jacob Petersen, Gammelby i Sørup (Sörup) Sogn i Angel i Sydslesvig sydøst for Flensborg, "Rechensmann" [regnskabsfører, vel for Slesvig Domkapitel].

- 47.16 Christine Petersen, f. [1650-1680] vel omkr. 1665-70, d. 17..(?). Gift [1688-98] med Johan Boysen, 1665-1718, overtog konens fødegård i Gammelby og blev (herreds)foged på Slesvig Domkapitels gods. Han var søn af frigårdsejer Nis Boysen i Kollund i Bov Sogn, af herredsfogedslægt og tipoldesøn af Jes Thomsen i Kollund, der 1488 fik våbenbrev af kong Hans.



*Kollund-slægten Boysens våben - tegnet af Herman Storck.*

- 47.17 Diedrich Boysen, 1698-1765, overtog slægtsgården i Gammelby, kgl. "Rechensmann" i Ny Herred, nu Nieharde, nedskrev slægtslinjen tilbage til Frederik I og sagnet om, at den anden stamfar, Jes Thomsen i Kollund, skulle have reddet kong Hans i slaget ved Hemmingstedt 1500. Gift senest 1723 Lena Margarethe Feddersen.
- 47.18 Johan Boysen, 1723-1799, herredsfoged i Ny Herred, nu Nieharde 1758-75, fra før 1786 bosat på Nørregaard, nu Norgaard i Stenbjerg (nu Steinberg) Sogn. Gift (2. g.) 1777 med præstedatteren Ida Margaretha König fra Tolk ved Slesvig, 1746-1802.
- 47.19 Elisabeth Marie Margrethe Boysen, 1786-1870. Gift 1803 med Nicolaj Sønnichsen fra Tyrstrup Sogn ved Christiansfeld, 1777-1851, ejer af Follerupgaard i Herslev Sogn ved Fredericia 1804-10, gårdejer i Vinding By og Sogn ved Vejle 1810-12, ejer af Tammestrup i Ovsted Sogn ved Horsens 1812-15, forpagter af Serridslevgaard i Nebel Sogn 1815-21 og af Lyngballegaard i Lading Sogn ved Århus 1821-25, boede 1827 på Store

Refstrup i Gadbjerg Sogn ved Vejle, ejer af Slumstrup i Sædding Sogn ved Skjern 1828-35, havde derpå fæstekontor og kommissionsforretning i Fredericia.

- 47.20 Marie Augusta Sønnichsen, 1814-1889. Gift 1847 i Malle i Himmerland med Julius Wilhelm Erhard Heinrich Reichsgraf von Platen zu Hallermund (som hans korrekte navn/titel burde være, var af tysk - i Danmark ikke naturaliseret - adel, her ofte blot kaldet "grev Platen-Hallermund"), 1816-1891, landmand, nævnt 1847 på Aarupgaard i Vindblæs Sogn i Himmerland, 1848-50 som gårdejer i Fjederholt i Rind Sogn ved Herning, 1852 som forpagter i Ildved i Hvejsel Sogn ved Vejle, derpå bosat flere andre steder - sidst rentier i Aalborg Budolfi Sogn.
- Grev Julius' mor, Bolette Kierulff, 1783-1845, var fra Slagelse, men stammede fra Christianssand i Norge. Hans far, Hans Heinrich August Reichsgraf v. Platen zu Hallermund (grev Platen), 1787-1842, var af officerslægt, blev selv først officer og derpå postmester i Holbæk og sidst i Roskilde 1826-29, men stjal knap 3.000 rbdlr. fra 7 postforsendelser og blev 1830 dømt til livsvarigt ophold i Møns Tugthus, hvor han sidst var opsynsmand, løsladt 1841.
- 47.21 Hans Gebhard Julius Platen-Hallermund (senere tituleret greve og forsynet med prædikatet von), 1848-1925, nævnt 1875-78 som forvalter på Rabækkegaard i Knudsker Sogn ved Rønne på Bornholm (kaolinslemmeriet Rabækkeværket/Hasle Klinker- og Chamottestensfabrik var i sin tid øens største industriforetagende), 1886 som bestyrer på Hasle Kulværk, kom senere til Nordjylland og var 1914 bestyrer af Brovst Teglværk, døde hos en bror på Klitgaard i Ulsted Sogn. Gift 1874 på Frederiksberg med farverdatteren Fanny Ottine Eleonora Buch fra Vordingborg, 1849-1914.
- 47.22 Astrid Clara v. Platen-Hallermund (senere betitlet komtesse, burde have været forsynet med efterstillet Reichsgräfin v. P. zu H.), f. 1886, d. efter 1957(?). Gift 1905 i Aalborg Budolfi Kirke med Harald (egl. Harild) Jørgensen fra Tangsgaard i Gudum Sogn, 1886-1955, ejer af Vester Rysensten i Bøvling Sogn i Vestjylland 1891-1917, derpå af Ebbestrupgaard i Ødum Sogn ved Hadsten, sidst bosat i Århus.
- 47.23 Hagen Jørgensen, f. 1907, nævnt 1938-44 som forpagter af Tustrup Søndergaard i Nørager Sogn på Djursland, senere bosat i Ryumgaard i Marie Magdalene Sogn. Gift 1938 i Randers med Anna Ødum fra Gundestrupgaard i Hørning Sogn, f. 1909.
- 47.24 Hagen Ødum, døbt Knud-Hagen Ødum Jørgensen, f. 1942, fra 1976 statsautoriseret revisor, fra 1979 medindehaver af Revisionsfirmaet A. Langkilde Larsen, fra 1989 partner i K.G. Jensen/Coopers & Lybrand og senere partner i verdens største revisionsfirma Price Waterhouse Coopers, bosat i Hellerup, Hornbæk og Sydfrankrig (Port Grimaud). Gift med Kirsten N.N., korrespondent.
- 47.25 Bettina Louise Ødum, f. 1975, student 1994 fra Øregaard Gymnasium i Hellerup, arbejder i modebranchen i London, veninde med kronprins Frederik.

## Slægtslinje 48

- fra sønderjyske hertuger til grev Jefferson.

- 01.11 Hans den Yngre, 1545-1622, hertug af Slesvig-Holsten-Sønderborg, se tidligere, havde i sit 2. ægteskab fra 1588 med Agnes Hedwig af Anhalt, 1573-1616, datteren:
- 48.12 Eleonore Sophie af Slesvig-Holsten-Sønderborg, 1603-1675. Gift 1624 med sin fætter (egl. halvfætter, mors halvbrors søn) Christian II, 1599-1656, fyrste af Anhalt-Bernburg.
- 48.13 Viktor Amadeus, 1634-1718, fyrste af Anhalt-Bernburg fra 1656. Gift 1667 med Elisabeth af Pfalz-Zweibrücken, 1642-1677.
- 48.14 Karl Friedrich, 1668-1721, fyrste af Anhalt-Bernburg fra 1718. Gift 1692 med sin kusine (fasters datter) Sophie Albertine af Solms-Sonnenwalde, 1672-1708.
- 48.15 Friedrike Henriette af Anhalt-Bernburg, 1702-1723. Gift 1721 med sin slægting Leopold, 1694-1728, fyrste af Anhalt-Köthen fra 1715.
- 48.16 Gisela Agnes af Anhalt-Köthen, 1722-1751. Gift 1737 med 1737 med sin slægting Leopold II Maximilian, 1700-1751, fyrste af Anhalt-Dessau fra 1747, preussisk generalfeltmarskal, søn af den berømte preussiske feltherre, fyrst Leopold I af Anhalt-Dessau, "der alte Dessauer", der stammede både fra den danske kong Hans' datter Elisabeth, dette hæftes 45.10, og fra kong Christian III, dette hæftes 1.10, gennem datteren Anna.
- 48.17 Leopold III. Friedrich Franz, 1740-1817, fyrste af Anhalt-Dessau fra 1751, arvede dele af Anhalt-Zerbst 1797, som Leopold I hertug af Anhalt-Dessau fra 1806; han ("Vater Franz") understøttede kulturen i landet. - Gift 1767 med sin kusine Luise Henriette Wilhelmine af Preussen og Brandenburg-Schwedt, 1750-1811, datterdatter af "der alte Dessauer".  
Med den borgerlige Johanne Eleonore Hof(f)meyer, 1739-1816, (senere gift v. Neitschütz) fik han den uægtefødte søn:
- 48.18 Franz Anton Johann Georg Graf v. Waldersee fra 1786, f. 1763, d. 1823, preussisk kammerassessor og domæneråd i Breslau (nu Wrocław) fra 1784, tilknyttet faderens hof i Dessau fra 1790 - sidst overhofmester for sin halvbrors søn, hertug Leopold IV, kunstnerisk interesseret og litterært begavet. Gift 1787 med sit næstsøskende barn Luise Karoline Kasimire Sophie Gräfin v. Anhalt, 1767-1842.
- 48.19 Franz Heinrich Georg Graf v. Waldersee, 1791-1873, preussisk general, militærguvernør i Berlin og Posen. - Gift 1823 med Bertha v. Hünerbein, 1799-1859.
- 48.20 Amélie Gräfin v. Waldersee, 1828-1911. Gift 1850 med Friedrich Woldemar Graf v. Pfeil und Klein-Ellguth, 1815-1878, ejer af bl.a. godset Pleischwitz ved Breslau (nu Wrocław), preussisk kammerherre.
- 48.21 Friedrich Wilhelm Woldemar Albrecht Graf v. Pfeil und Klein-Ellguth, 1860-1942, tysk generaløjtnant. Gift 1889 med Auguste v. Zastrow, 1872-1938.
- 48.22 Hans-Arthur Friedrich Ludwig

Jeschke Graf v. Pfeil und Klein-Ellguth, 1901-1944 (faldt i Litauen), dr.phil., landbrugskandidat, forretningsfører, kaptajn af reserven i et infanteriregiment. Gift 1927 med Ursula v. Tiedemann, f. 1903, d. efter 1976.

02.11 Frederik II, konge af Danmark og Norge, se tidligere, havde også datteren:

49.12 Augusta af Danmark og Norge, 1580-1639. Gift 1596 med sin fars fætter (søn af farfars yngre halvbror) Johan Adolf, 1575-1616, ærkebiskop af Bremen 1585-96, biskop af Lübeck 1586-1607, hertug af Slesvig-Holsten-Gottorp fra 1590.

48.23 Friedrich-August Rüdiger Albrecht Graf v. Pfeil und Klein-Ellguth, f. 1930, generalfuldmægtig i champagnefirmaet Kupferberg & Co. i Mainz. Gift 1955 med Astrid Andres, f. 1930, dr.phil.

48.24 Jefferson Friedrich Volker Benjamin Graf v. Pfeil und Klein-Ellguth, f. 1967, finansrådgiver i London. Gift 1998 med Alexandra Rosemarie Ingrid Benedikte af Sayn-Wittgenstein-Berleburg, f. 1970, datter af dette hæftes 52.24.

## Slægtslinje 49

- fra Frederik II til slægtsforsker i Aalborg.



*Hertug Johan Adolf af Gottorp - efter samtidigt stik.*



*Frederik II ca. 1559, stik efter maleri på Malmø Rådhus.*

49.13 Dorothea Augusta af Slesvig-Holsten-Gottorp, 1602-1682. Gift 1633 med sin mors fætter (morfars brorsøn) Joachim Ernst (den Ældre), 1595-1671, hertug af Slesvig-Holsten-Plön fra 1622.

49.14 August, 1635-1699, hertug af Slesvig-Holsten-Nordborg-Plön fra 1677. Gift 1666 med enken Elisabeth Charlotte af Anhalt-Harzgerode, 1647-1723.

49.15 Christian Carl, 1674-1706, titulær hertug af Slesvig-Holsten, preussisk generalmajor, ejer af Søby-

gaard og Gottesgabe på Ærø. Gift 1702 (morganatisk ægteskab) med moderens tidligere hofdame, amtmanden i Nordborgs datter Dorothea Christine v. Aichelberg, 1674-1762, fra 1702 kaldet Frau v. Carlstein og fra 1722 titulær hertuginde af Slesvig-Holsten.

- 49.16 Frederik Carl, 1706-1761, født 2 måneder efter faderens død, kaldet Herr v. Carlstein, hertug af både Slesvig-Holsten-Nordborg og af Plön 1722-29, men fra 1729 hertug af Slesvig-Holsten-Plön og Rethwisch. Gift 1730 med Christine Armgaard comtesse Reventlow, 1711-1779, broddatter af Frederik IVs dronning Anne Sophie.

Hertugen af Plön fik 3 levedygtige ægtefødte døtre (den ene, gift med hertugen af Augustenborg på Als, tog sig af sin nedennævnte uægtefødte halvsøster) samt mindst 14 uægtefødte børn - bl.a.:

- 49.17 Frederikke Henriette Wagrien, 1747-1811. Gift 1767 med kromandens søn fra Augustenborg Nicolaj Nielsen, 1737-1798, overjæger på Augustenborg og fra 1776 stutmester på Frederiksborg-stutteriet i Nordsjælland; enken døde i København. - Se også slægtslinje 50.
- 49.18 Marie Elisabeth Nielsen, 1774-1852. Gift 1778 med Conrad Zimmer, 1769-1827, sognepræst i Sunds ved Herning og Veggerby-Bislev ved Nibe.
- 49.19 Henriette Frederikke Zimmer, f. 1801, d. i 1870'erne. Gift (1. g.) 1827 med Nicolay Brønnum fra Tidemandsholm i Vendsyssel, 1796-1858, ejer af Lindholtgaard i Taars Sogn - død på Hørmested Fattiggaard.

- 49.20 Johannes Christian Brønnum, 1828-1903, former i Aabenraa og Hjørring, sidst fattiglem i Taars Sogn. Gift 1856 i Aabenraa med Maren Elisabeth Ludvigsen fra Haderslev, 1834-1914, sidst bosat i Hjørring.

- 49.21 Frederik Anthoni Brønnum, 1874-1926, maler i Hjørring, sidst bosat i Helsingør. Gift 1896 med Maren Christine Marie Thomsen fra Tornby, 1875-1960.

- 49.22 Gerda Octavia Brønnum, 1913-1989. Gift 1936 (skilt 1941) med Anker Ejnar Østrup Sørensen, 1911-1987, havnearbejder i Aalborg.

- 49.23 Bente Sørensen, gift Christensen, f. 1938, bosat i Gistrup ved Aalborg, slægtsforsker.

## Slægtslinje 50

- fra hertug-ætlinge til landsarkivar i Odense.

- 49.17 Frederikke Henriette Wagrien og Nicolaj Nielsen, se tidligere, havde også sønnen:

- 50.18 Christian August Carl Nielsen, 1783-1809, student 1800 og 1808 overkirurg på Trekroner-fortet ved København. Gift 1808 med Johanne Christiane Birgitte Fabroe fra København, 1786-1854.

- 50.19 August Carl Nicolai Nielsen, 1809-1885, født efter faderens død, ejer af herregården Endrupholm i Sydvestjylland 1833-1862, landstingsmand, amtsrådsmedlem, fallerede 1862, derpå branddirektør i Varde og forligsmægler, død i Lindingbro i Torstrup Sogn. Gift 1834 med Henriette Caroline

Meyer, 1813-1898, præstedatter fra Kiel. En søn var Oluf August Nielsen, 1838-1896, dr.phil., rådstuearkivar i København - en flittig historiker.

- 50.20 Frederik Carl Emil Nielsen, 1845-1917, vejassistent og forligsmægler i Varde. Gift (2. g.) 1902 med Ane Christine Ebsen Lindberg, 1863-1929.
- 50.21 Carl Lindberg Nielsen, 1904-1973, cand.mag. 1929, fra 1942 arkivar i Viborg og landsarkivar i Odense 1951-71, debuterede som historisk skribent med en artikel om sin heretugelige afstamning.

## Slægtslinje 51

- fra Christian IV til slægtsforsker i Hering.

- 02.12 Christian IV, konge af Danmark og Norge, se tidligere, havde med sin anden (morganatiske) ægtefælle fra 1615 Kirsten Munk, 1598-1658, grevinde af Slesvig og Holsten, bl.a. datteren:
- 51.13 Christiane grevinde af Slesvig og Holsten, 1626-1670. Gift 1642 med Hannibal Sehested, 1609-1666, fransk greve 1663, rigsråd 1640, statholder i Norge og samtidig lensmand på Akershus 1642-51, udenlands 1651-58, dansk rigsskatmester fra 1660, diplomat.
- 51.14 Christiane Sophie comtesse Sehested, 1644-1693, ejer af Iversnæs (nu Wedelsborg) og Tybrind. Gift ca. 1659 med Wilhelm Friedrich v. Wedel, 1640-1706, fra 1672 greve Wedel til grevskabet Wedelsborg, Slots- og Borgherre af Reetz og Noerenberg, kammerherre. - Datteren Anna Christiane Eli-

sabeth løb bort med huslæreren og arvede blot bondegården Ulvsrod i Ørslev Sogn.

- 51.15 Hannibal greve Wedel-Wedelsborg, 1660-1708, kammerherre og amtmand. Gift 1699 med Anne Cathrine Banner, 1681-1739.
- 51.16 Christian Gustav greve Wedel-Wedelsborg, 1701-1759, gehejmeråd og amtmand. Gift (1. g.) senest 1727 med Cathrine Elisabeth v. Arnoldt, 1709-1736.
- 51.17 Hannibal greve Wedel-Wedelsborg, 1731-1776 (skød sig p.gr. af økonomiske sorger), gehejmeråd og amtmand. Gift 1752 med Catharine Sophie Wilhelmine Caroline comtesse Moltke fra Bregentved, 1737-1806.
- 51.18 Ludvig Frederik greve Wedel-Wedelsborg, 1753-1817, kammerherre og amtmand. Gift 1779 med Frederikke Juliane Louise v. Klingenberg, 1755-1833.
- 51.19 Catharine Sophie Wilhelmine comtesse Wedel, 1787-1839. Gift 1817 med Jens Brinch, 1783-1831, sognepræst i Udby Pastorat på Fyn.
- 51.20 Adolf Ferdinand Gotfred Brinch, 1827-1905, gårdejer i Handest i Glenstrup Sogn ved Randers 1859-82, derpå husmand i Vorup Kær ved Randers og sidst bosat i Kristrup. Gift 1863 med Thomasine Karoline Pedersen fra Aabenraa, 1841-1916.
- 51.21 Georg Frode Brinch, 1880-1952, fra 1911 karetmager og centralbestyrer i Lime ved Randers. Gift 1911 med Ane Margrethe Pedersen, d. 1928.



51.22 Karl Brinch, f. 1920, fra 1942 tømrer i Herning, slægtsforsker.

zuLöwenstein-Wertheim-Freudenberg, preussisk/tysk oberstløjtnant.

## Slægtslinje 52

- fra *Frederik V til prins Richard.*

02.17 Frederik V, konge af Danmark og Norge, se tidligere, havde også datteren:

52.18 Wilhelmine Caroline af Danmark og Norge, 1747-1820. Gift 1764 med sin fætter (mosters søn) Wilhelm, 1743-1821, fra 1760 greve af Hanau, fra 1785 som Wilhelm IX landgreve af Hessen-Kassel og fra 1803 som Wilhelm I kurfyrste af Hessen, fordrevet 1806-13. - Udlejede soldater til Englands kamp mod nordamerikanernes frihedsbestrebelse for at finansiere sin pragtsyge og sine mange elskerinder.

52.19 Wilhelm II, 1777-1847, fra 1821 kurfyrste af Hessen, fordrevet 1831, preussisk general. Gift (2. g.) 1841 - morganatisk - med den borgerlige guldsmededatter Charlotte Henriette Wilhelmine Emilie Ortlöpp, 1791-1843, Gräfin v. Reichenbach fra 1821 og Gräfin v. Lessonitz fra 1824; hun havde været hans elskerinde siden 1812 og født ham 8 børn.

52.20 Wilhelm Graf v. Reichenbach-Lessonitz, 1824-1866, ejer af godserne Lessonitz, Bisenz, Unter-Moschtienitz i Mähren. Gift 1857 med Helene Amalie Freiin Goeler v. Ravensburg, 1838-1912.

52.21 Pauline Viktoria Caroline Amalie Wilhelmine Emilie Gräfin v. Reichenbach-Lessonitz, 1858-1927. Gift 1880 med Alfred Ludwig Wilhelm Leopold, 1855-1925, Prinz

52.22 Madeleine Wilhelmine Felice Ludovika Prinzessin zu Löwenstein-Wertheim-Freudenberg, 1885-1976. Gift 1905 med Richard Hermann Gustav, 1882-1925, Fürst zu Sayn-Wittgenstein-Berleburg fra 1904.

52.23 Gustav Albrecht Alfred Franz Friedrich Otto Emil Ernst, 1907-1944, Fürst zu Sayn-Wittgenstein-Berleburg fra 1925, ritmester i den tyske hær, forsvandt på østfronten i Rusland, dødsformodningsdom 1969. Gift 1934 med den svensk-fødte Margareta Fouché d'Otrante, f. 1909.

52.24 Richard Casimir Karl August Robert Konstantin, f. 1934, Fürst zu Sayn-Wittgenstein-Berleburg fra 1944/69. Han omtales i Danmark oftest som prins, hvad han vel også juridisk var til 1969, da faderen - som "savnet" siden 1944 - endelig blev erklæret død. Gift 1968 med Benedikte Astrid Ingeborg Ingrid prinsesse til Danmark, f. 1944, datter af dette hæftes 1.22.

## Slægtslinje 53

- fra *Frederik V til Lüttichau.*

02.17 Frederik V, konge af Danmark og Norge, se tidligere, havde også sønnen:

53.18 Christian VII, 1749-1808, konge af Danmark og Norge fra 1766, blev efterhånden sindssyg, og fra 1784 var sønnen regerende kronprins. Gift 1766 (skilt 1772) med sin kusine (morbrors datter) Caroline Mathilde af Storbritannien, 1751-1775.

53.19 Frederik VI, 1768-1839, konge af Danmark 1808-39 og af Norge 1808-14. Gift 1790 med sin kusine (fasters datter) Marie Sophie Frederikke af Hessen-Kassel.

Med nyboderpigen Bendte Mortensdatter Rafsted/Ravsted, 1790-1862, fra 1829 fru Frederikke Benedicte Dannemand med rang med oberstinder, bl.a. datteren:

53.20 Caroline Augusta Dannemand, 1812-1844, adlet 1830. Gift 1837 med Adolph Frederik Schack v. Brockdorff, 1810-1859, kammerherre, major, chef for Livgarden.

53.21 Frederik Carl Emil Schack v. Brockdorff, 1843-1893, ejer af gården Frederikseg på Sjælland. Gift 1869 med Sophie Hedevig comtesse Schulin, 1848-1931.

53.22 Frederik Adolph William Schack v. Brockdorff, 1870-1933, kaptajn, kammerjunker. Gift (1. g.) 1898 med Adelheid Marie Kaas, 1870-1915.

53.23 Vibeke Schack v. Brockdorff, 1900-1954. Gift 1921 med Christian Ditlev Lüttichau, 1895-1963, ejer af godset Tjele ved Viborg, kammerherre, hofjærgemester.

53.24 Hans Helmuth Lüttichau, 1925-1988, ejer af Tjele. Gift 1955 (skilt 1971) med Lizzi Agnes Larsen, 1926-1993.

53.25 Hans Helmuth Lüttichau, f. 1957, ejer af Tjele.

## Slægtslinje 54

- fra Frederik V til landsarkivarfrue i Odense.

02.17 Frederik V, konge af Danmark og

Norge, se tidligere, fik med sin elskerinde "Madame Hansen", Else (Cathrine Marie Mathilde) de Hansen, ca. 1720-1784, 5 børn i årene 1747-50 (altså en fødsel hvert eneste år). Levedygtige var 4 døtre, alle gift med officerer, bl.a.:

54.18 Sophie Charlotte de Hansen, 1750-1779. Gift 1767 med Henri Alexis d'Origny, 1720-1794, af fransk adel fra Rheims i Champagne, kavalleriofficer i den franske konge Ludvig XV's garde, fra 1761 i dansk tjeneste, sidst som oberst i kavalleriet. - Datteren Catharina Maria Alexandrine d'Origny, 1776-1855, blev gift 1801 med kontreadmiral Christian Peter Flensborg, 1772-1838, og fik 10 børn; hendes søn, C.J. Flensborg, 1804-1852, sidst generalmajor og krigsminister, var ved udfaldet fra Fredericia 1849 stabschef under general Bülow, dette hæftes 7.21, og hendes svigersøn, C.A. Schepele, 1794-1870, sidst generalløjtnant, deltog som oberst i det blodige slag ved Isted 1850.

54.19 Frederik Julius d'Origny, 1774-1838, kammerherre, oberst, kommandant i København, indførte dyrkning af hyacinter på friland i Danmark og stod bag oprettelsen af *Selskabet til Blomsterdyrknings Fremme*, nu *Det kgl. danske Haveselskab*. Gift 1808 med Anna Hedevig Schultz fra Christianshavn, 1781-1858.

54.20 Frederik Julius d'Origny, 1816-1888, kaptajn, toldinspektør i Tøning, toldforvalter i Korsør. Gift (2. g.) med Edle Sophie Johanne Rasmine Cederfeld de Simonsen, 1821-1907.

54.21 Edle Sophie Hedevig d'Origny,

1856-1915. Gift 1883 med Gustav Ludvig Wad, 1854-1929, præstesøn fra Korsør, cand.polit., den første leder af arkivet i Odense - fra 1893 Provinsarkivet og fra 1907 Landsarkivet, engageret personalhistoriker og æresmedlem af *Samfundet for dansk genealogi og Personalhistorie*.

## Tillæg

Inddrages søstre til Valdemar Sejr i undersøgelsen, kan der trækkes slægtslinjer frem til de fleste af de nord- og mitteleuropæiske fyrstehuse i senmiddelalderen. - Linjer kan via fyrstefamilierne i Hessen og Würtemberg følges ned til både Tysklands berømteste digter Johann Wolfgang Goethe, 1749-1832, den fransk-tyske filosof, lægemissionær og musiker Albert Schweitzer, 1875-1965, og Prins Henrik af Danmark, Henri de Laborde de Monpezat, f. 1934.

Også en lang række danske familier stammer fra en søster til Valdemar Sejr. - Som tillæg medtages her en slægtslinje, der viser dette forhold.

## Slægtslinje 55

Valdemar Sejrs søster var Sophie af Danmark, f. 1159(?), d. 1208. Gift 1181 med Siegfried (III), greve af Orlamünde, f. før 1160, d. 1206, søn af grev Hermann I af Orlamünde og Irmgard.

55.01 Sophie af Orlamünde, f. [1181-90], d. 1244. Gift senest 1205 med Lambert II, greve af Gleichen og Tonna, nævnt fra 1191, f. senest 1170, d. 1227, søn af grev Erwin II af Tonna og senere tillige Gleichen.

55.02 Adela af Gleichen, f. før 1220, d. [1254-66]. Gift før 1235 med Ludwig, greve af Everstein, ca. 1206-1284, søn af grev Albrecht af Everstein og Agnes, pfalzgrevinde

af Bayern.

55.03 Albrecht, greve (titulær) af Everstein, f. senest 1235, d. 1289(?) i Lübeck, nævnt 1254-84, ejer af godset Ørnhoved ved Randers. Gift før 1267 med Mariane (Marine), der som enke skænkede gods til franciskanerklosteret Graabrødre Kloster i Viborg.

55.04 Albrecht (Everstein)/Albert Albertsen, f. før 1280, d. efter 1330, nævnt fra 1299, ejer af godset Landting i Ejning Sogn ved Skive-Vinderup, ridder. Gift før 1320 med Ingerd Jensdatter (Kalf), datter af marsken Jens Kalf og Cecilie Nielsdatter (Galen).

55.05 Henrik Albertsen (Everstein), f. før 1330, d. efter 1349, nævnt 1349, ejer af Landting.

55.06 Margrethe Henriksdatter (Everstein), f. før 1370, d. efter 1391. Gift før 1390 (vel omkr. 1380) med Niels Ingvorsen (Rotfeld), f. før 1355, d. [1386-91], nævnt 1373-86, ejer af godset Bratskov ved Brovst.

55.07 Erik Nielsen (Rotfeld), f. før 1390, d. 1452, nævnt fra 1409, ejer af Bratskov, kgl. lensmand på Aalborghus. Gift (1. g.) før 1422 med enken Ellen Axelsdatter (Dotting) til Bjeresholm ved Ystad i Skåne.

55.08 Mette Eriksdatter (Rotfeld), f. før 1422, d. efter 1450(?). Gift senest 1440 med Morten Nielsen (Vognsen af Stenshede), f. før 1420, d. efter 1475, nævnt fra 1440, ejer af Hjermelevgaard i Tolstrup Sogn ved Brønderslev (1444), foged/lensmand på Rolsøgaard på Mols (1448-50), lensmand eller foged på

- Ellinggaard ved Frederikshavn (1462-70) og på Lengsholm i Vendsyssel (1472-75).
- 55.09 Johan Mortensen (Vognsen af Stenshede), f. før 1440, d. [1481-94], nævnt fra 1462, ejer af Hjermelevgaard. Gift før 1485 med Marine Thordsdatter (Vognsen af Hørbylund), f. før 1465, d. efter 1494, datter af Thord Thomsen (Vognsen af Hørbylund), bosat i Dalsgaard i Vidstrup Sogn ved Hirtshals.
- 55.10 Morten Johansen (Vognsen af Stenshede), f. før 1485, d. [1515-42] (angives også druknet 1498 i Sverige), ejer af Hjermelevgaard. Gift med Dorthe Lunov til Roshave (1542), d. efter 1542.
- 55.11 Mette Mortensdatter (Vognsen af Stenshede), f. [1495-1510], d. efter 1586/87, arving til halvdelen af Hjermelevgaard. Gift 1. g. før 1528 med Bagge Pallesen Griis, f. før 1500, d. ca. 1535, dræbt på flugt efter drabsforsøg på Skipper Clement, der havde afbrændt Hjermelevgaard og Klarupgaard 1534; nævnt fra 1524, lensmand på Klarupgaard syd for Aalborg. - Mette blev gift 2. g. tidligst 1537 med Jens Thomsen (Dan), d. [1582-87], nævnt 1568 på Hjermelevgaard.
- 55.12 Kirsten (Karen) Griis, f. [1520-35], d. før 1568, arving til 1/3 af Nørgaard i ØsterTorup/Nørtorup i Hjortdal Sogn. Gift omkr. 1545 med (enkemand?) Munk Elbæk, f. før 1480(?), d. efter 1542, nævnt 1501-33 i Graarup i Ulstrup Sogn i Himmerland, nævnt 1542 i Bigum By og Sogn mellem Viborg og Hobro.
- 55.13 Palle Munk, f. omkr. 1545-60, d. efter 1580, nævnt 1580 i Graarup i Ulstrup Sogn, da han ejede dele af Nørgaard/Nørtorup i Hjortdal Sogn i Hanherred.
- 55.14 Maren Munk, f. før 1600, d. efter 1661. Gift før 1620 med Peder Pedersen, f. senest 1580, d. 1638, bosat i Folby Sogn og By, under lensmanden på Skanderborg Slot kgl. majestæts ridefoged i Sabro, Gjern og Framlev herreder samt Ry Birk.
- 55.15 Palle Pedersen (Munk/Munch), f. før 1620, d. [1678-84], nævnt 1639-78 i Folby Sogn og By, fra senest 1661 kgl. majestæts delefoged i Sabro Herred. Gift (1. g.) [1640-52] med Sidsel Pallesdatter, f. [1623-34], d. [1664-70], datter af præsten Palle Pedersen Wendel i Linaa.
- 55.16 Palle Pallesen Munck, f. [1640-70], sikkert efter 1650, vist også efter 1661, d. 1731, 1707 udenlands i kongens tjeneste, fra ca. 1708 bosat i Haldum By og Sogn, hvor han sidst var fæster under Frijsenborg af et hus med krohold. Gift (2. g.) 1710 i Lading med Mette Hansdatter fra Fajstrup, f. 1686, gift 2. g. 1731 med Jørgen Sørensen.
- 55.17 Jørgen Pallesen Munch, f. 1721, d. [1784-87], 1746-65 fæster under Frijsenborg af den såkaldte Præstegaard i Folby Sogn og by, derpå 1765-81 fæster under Frijsenborg/Hagsholm af 1/6 af den nedrevne herregård Hagsholm i Houbjerg Sogn. Gift 1746 med Anne Marie Sørensdatter fra Folbygaard, f. 1725, d. efter 1787.

- 55.18 Jørgen Jørgensen, 1760-1824, gårdmand i Hagsholm i Houbjerg Sogn. Gift 1795/96 med Maren Jensdatter fra Hagsholm, f. ca. 1770, d. 1850.
- 55.19 Jørgen Jørgensen, 1800-1865, overtog fødegården i Hagsholm 1831. Gift 1831 med Christine Sophie Pedersdatter fra Hagsholm, 1807-1852.
- 55.20 Jens Jørgensen, 1841-1928, ejer af Bondgaard (Bondegaard) i Vellev By og Sogn. Gift 1871 med Jensine Andersen (Skottenborg) fra Frausing, 1840-1918.
- 55.21 Kirstine Sofie Jørgensen, 1872-1951. Gift 1897 med Peder Henriksen Mouritsen fra Vellev, 1872-1953, ejer af Bondgaard i Vellev, sidst husejer i Vellev By og Sogn.
- 55.22 Johanne Margrethe Mouritsen, 1900-1994. Gift 1926 med Anders Kristian Damsgaard Andersen, 1899-1982, chauffør i Thisted.
- 55.23 Lis Damsgaard Andersen, gift Bak, f. 1936, bosat i Viborg, slægtsforsker.
- Jette Carlsen, f. Clausen (linje 5 og 44), Houlkærvej 6, 8800 Viborg.
  - Hans H. Worsøe (linje 6 og 44), Tækerløkke 34 A, 6200 Aabenraa.
  - Annelene Løbner (linje 9 og 44), Aske-mosen 9, 6200 Aabenraa.
  - Jan Otkjær (linje 10), Smedegårdsvej 24, 8800 Viborg.
  - Bent Pilgaard (linje 11), Stjærten 21, 8800 Viborg.
  - Anne-Lise Kræmmer (linje 13), Fredensgade 38, 8800 Viborg.
  - Tina Kühl Meldøgaard (linje 14), Nonbo Vænge 20, Hald Ege, 8800 Viborg.
  - Anna Nørgaard (linje 18), Koktvedvej 45 st.th, 9900 Frederikshavn.
  - Poul Sillesen (linje 19), Damagervej 5, Stilling, 8660 Skanderborg.
  - Casper S. Thomsen (linje 28), Miehesgade 80, 9510 Arden.
  - Arne Jensen Knudby (linje 29), Bispehusene 18, 2620 Albertslund.
  - Niels Henry Jensen (linje 30), Færøvej 12, 8800 Viborg.
  - Henning Ballegaard (linje 31), Vagtelvej 35, 4700 Næstved.
  - Jens E. Caspersen (linje 32), Finnsvej 52, 9900 Frederikshavn.
  - Svend Borg (linje 36), Ryparken 16, 2., 2100 København Ø.
  - Gunnar Hansen (linje 37), Spartavej 8, Hårup, 8530 Hjortshøj.
  - Anton Blaabjerg (linje 40), Fredensgade 38, 8800 Viborg.
  - Bjarne Damsgaard (linje 41), Nordvad 47, 2860 Søborg
  - Kurt Overgaard Høegh (linje 42, Kalles Mark 13, Klitmøller, 7700 Thisted.
  - Bente Christensen (linje 49), Stammen 16 E, 9260 Gistrup.
  - Karl Brinch (linje 51), Sorøvej 4, 7400 Herning.
  - Lis Bak (linje 55), Odshøjvej 68, 8800 Viborg.

## Slægtsforskernes adresser

Følgende liste omfatter de i de udvalgte slægtslinjer nævnte nulevende slægtsforskere, der har beskæftiget sig med deres afstamning fra personer i dette hæfte, og som jeg enten har været i forbindelse med desangående, eller som har publiceret arbejder herom ved at overlade disse til offentlige biblioteker og/eller arkiver:

- Poul Christensen (linje 3 og 17), Volstrup gl. Skole, Halkærgårdevej 4, 9230 Svenstrup J.
- Else Christensen, f. Hansen (linje 4), Guldborg 12 A, 9000 Aalborg.

## Hæftets kildegrundlag

I hæftet er der forsøgt konstrueret absolutte yderår for fødsel, vielse og død, selv om disse ofte kan forekomme "langstrak-

te". - Disse yderår er placeret i [skarp parentes], idet skråstreg benyttes til enten/eller-angivelser.

For de udvalgte slægtslinjers vedkommende må det huskes, at de som kæder aldrig er stærkere end det svageste led, og at forskerne stadig gør landvindinger ved nytolkning af primære kilder, hvorved der kan ændes ved den hidtidige opfattelse af fortidens personer og disses slægtsforhold.

### Litteratur

For den, der interesserer sig for middelaldergenealogi er artiklen *Studiet af dansk adel i senmiddelalderen. En genealogisk-heraldisk-topografisk forskningsmetode - belyst ved eksempler af Knud Prange*, i *Heraldisk Tidsskrift*, bd. 7, nr. 68, 1993, en uvurderlig kilde til inspiration og indgang til forfatterens mange andre artikler i samme tidsskrift, i *Personalhistorisk Tidsskrift* og i diverse festskrifter til historiker-kolleger; af Pranges artikler skal blot nævnes *En middelaldergenealogis glæder og problemer*, i *Personalhistorisk Tidsskrift*, 1987: 2. - Artikler af forfattere som Troels Dahlerup og Sigvard Mahler Dam i bl.a. de to nævnte tidsskrifter er anbefalesværdige. - Dette hæftes 15.23, H. Erik Olesen har skrevet artiklen *Den gamle danske uradel, dens oprindelse og nulevende efterkommere*, i *Personalhistorisk Tidsskrift*, 16. rk., bd. 5, 1977.

Heraldik - læren om våbenskjolde - er et vigtigt emne for middelaldergeneologen, og litteratur herom nævnes i *SLÆGTENS Slægtsforskere: Lad os hige og søge i bøgerne!*, 4. udg., 1998, nr. 443-475. Dette hæfte indeholder tillige afsnittene, *Ældre slægtshistoriske kilder* og *Blåt blod* som nr. 409-42 og nr. 476-80.

Opslag i *Kulturhistorisk Leksikon for nordisk middelalder*, bd. 1-22, 1956-78, uddyber mange af tidens emner.

Nærværende hæftes omfang udelukker et fyldigt noteapparat, men i det følgende henvises der til litteratur med grundigere behandling af de enkelte slægtslinjer og

visse enkeltpersoner.

Her gælder det, at der ikke henvises særskilt til standardværker som *Dansk biografisk Leksikon*, *Danmarks Adels Aarbog* (Årbog), diverse "stater" og S. Otto Brenner: *Nachkommen Gorms des Alten (König von Dänemark - 936-, I.-XVI. Generation*, 1963, 2. udgave (reprint) ved Dansk Historisk Håndbogsforlag, 1978; bogens yngste generation er identisk med dette hæftes 7. generation.

### Slægtslinjerne 1-2

Vedrørende linjerne 1 og 2s personer se *Dansk biografisk Leksikon*, 3. udg. fra omkring 1980 ff, suppleret med S. Otto Brenners nævnte bog om Gorm den Gamles efterkommere, hvori begge forældrene til Christian I findes i yngste generation som nr. 2645 og 2699. - Mandslinjen fra Christian Is far til Christian IX findes i *Burke's Guide to the Royal Family*, 1973, s. 327 (Lineage af H.R.H. The Prince Philip, Duke of Edinburgh).

Dronning Margrethe IIs anetavle til og med ane 127 (generationen med dette hæftes 1.17) findes i *Ahnenreihe Sayn-Wittgenstein-Berleburg* (7 generationers anetavle for prinsesse Benediktes børn ved v. Hueck), i *Genealogisches Handbuch des Adels* (Verlag C. Starcke), Fürstliche Häuser, Bd.IX, 1971, s.491ff. - Suppleres med oplysninger, dels fra dr.phil. Johs. Hohlfeld: Ahnentafel (8 generationer) des Reichskanzlers Prinz Max von Baden, i *Ahnentafeln berühmter Deutscher*, Bd.1, Leipzig 1929-32, s.168ff og 326, tillæg i Bd.2 (Neue Folge), 1933-35, s.305, og dels fra professor, dr. Erich Brandenburg: Die Ahnen Friedrichs des Grossen (13 generationers anetavle), i samme værk, Bd.2 (Neue Folge), Leipzig 1933-35, s.125ff, s.199ff og s.304.

### Slægtslinjerne 3-14

Den centrale figur i disse linjer er grev Jacob, dette hæftes 3.03, og den forholdsvis nye opdagelse, at han blev stamfar til grenen af slægten Podebusk/Putbus, se artiklen



*Grev Jakob af Halland - Egholm - Henning Podebusk*, af C.A. Christensen, i *Historisk Tidsskrift*, 12. rk., bd. 1, 1963-66, på baggrund af artiklen *Eine frühe Stammutter der Putbus aus dänischen Königsblut?*, af Adolf Hofmeister, i *Monatsblätter der Gesellschaft für pommersche Geschichte und Altertumskunde*, 51. Jahrg., nr. 8-9, August-September 1937. - Knud Pranges artikel *"I vor nød og trængsel", den sørgelige historie om grev Jakob af Halland .....*, i *Siden Saxo*, 5. årg., nr. 2, 1988.

Vedr. dette hæftes 3.05 se Knud Pranges artikel: *En næsten ukendt kvinde i 1400-tallets Danmark, Johanne Hansdatter Podebusk og nogle af hendes kvindelige slægtninge*, i værket *Mennesker i Danmarks og Europas Middelalder*, red. af Brian Patrick McGuire, Kbh. 1986.

### **Slægtslinjerne 3-4 og 10-14**

Slægtslinjerne centrale personer er (se-nest/bedst) dokumenteret med kildeangivelser i en slægtsbog med udgangspunkt i dette hæftes 11.20: *Slægten Aarup fra Ullits og Kallestrup stammende fra "de Rinds herreds knaber"*, Jens Thomsen Aarup, 1809-1850, gårdejer i Ullits, og hustru Johanne Marie Jacobsen, 1811-1845, deres forslægt og efterkommere, udg. 1980 af Slægtsarkivet, Viborg, med Anton Blaabjerg som genealog. - Dette hæftes 10.18 forekommer blandt anerne i flg. 3 slægtsbøger udgivet af Slægtsarkivet, Viborg, med samme genealog: *Slægten fra Illeris i Alstrup, forfædre samt efterkommere efter "Dorre Pors"*, f. 1808 i Illeris, og hendes to ægtefæller Stephan Jeppesen, f. 1796 i Junget sogn, d. 1840, og Peder Sørensen, f. 1791 i V. Bølle sogn, udg. 1977. *Slægtsbog, omhandler gårdmand i Ullits by og sogn Mads Christensen (Skamris)*, f. 1785, d. 1837, og hustru Anne Marie Sørensdatter, f. 1789, d. 1839, deres forfædre og efterkommere, med afstamning fra "de Rinds herreds knaber", 1978. *Slægten Hvid fra Vest-Himmerland, Christen Jensen (Hvid)*, f. 1829, d. 1903,

tømrer og husmand i Dollerup i Foulum sogn, og hustru Inger Sørensdatter, f. 1831, d. eft. 1909, deres efterkommere samt forslægt med afstamning fra de Rinds herreds knaber.

### **Slægtslinje 3s yngre generationer**

*En skudehandler fra Wixø, Peder Nielsen Søe og hans kone Cidzel Langgårds slægt*, af Poul Christensen, Skalborg 1968. - Bogens udgangspunkt er altså dette hæftes 3.18 og hendes mand og indeholder derfor omtaler af mange forfædre til både dette hæftes 3.15 og dette hæftes 17.13.

### **Kruse-Harbou-problemer**

*Valdemar Sejr - en kommentar*, af Anton Blaabjerg, i SLÆGTEN nr. 19, januar 1999, *Restrup, Ristrup, Reystrup, Risstrop, Refstrop ...*, af Poul Verner Christiansen, i SLÆGTEN nr. 20, juli 1999, *Valdemar Sejr - igen*, af Flemming Aagaard Winther, i SLÆGTEN nr. 21, januar 2000, *Hvad var det egentlig, de skrev sig til? De Vinranke-Munk'ers ældre linje og deres steder*, af Poul Verner Christiansen, i *Personalthistorisk Tidsskrift*, 1999:2.

### **Slægtslinje 4**

Carl Klitgaard: *Himmerlandske Slægter* [bl.a. Stræt], i *Personalthistorisk Tidsskrift*, 8. rk., bd. 2, 1923.

### **Slægtslinje 5**

Vedr. slægten Skjønning se *Slægten Bach fra Vesthimmerland, anetavle for samt efterkommere efter husmand Christen Nielsen (Bach)*, f. 1814 i Aars Sogn, d. 1890 i Gislum Sogn, og hustru Lene Christensdatter, f. 1819 i Havbro Sogn, d. 1879 sst., udg. 1983 af Slægtsarkivet, Viborg, med Anton Blaabjerg som genealog.

Vedr. dette hæftes 5.15 og mands død 1699 og 1693 se *Farstrup og Axelsens Dagbøger*, udg. 1813 v. Ign. Becher. - 5.16s vielse er indført fol.40 i kirkebogen.

Vedr. 5.15-20 se P.K. Hofmansens *Estvadgaard og Flyndersø Mølle*, i *Skivebogen* 1970, s.81-83 og 112-13, og samme

1974, s.32-33.

Vedr. 5.18-20 se Mogens Seidelin: Den Seidelinske slægtsbog, bd.2, 1960, s.745.

### **Slægtslinje 6**

Udskrift af *Familien Worsøes Slægtsbog*, ved Hans H. Worsøe og K. Høeg Hansen, 1959. - Og F.E. Seidelin: Stamtavle over Familien Seidelin, 1877.

### **Slægtslinjerne 7-8**

Vedr. 7.19-23 og 8.20-23 se A.H. Nielsen: Slægten Kold, 1889.

Vedr. slægten Kolds mødrene afstamning Westerholt/v.d. Lith se Slægtsarkivets to bøger *Slægten Jacobsen, for- og efter slægt for gårdmand i Faarup i Vindum Sogn Jacob Andersen, 1802-1886*, og *hustru Anna Kjerstine Laustdatter, 1809-1867*, udg. 1984, og *Slægten Busk fra Mønsted, anetavle for samt efterkommere efter ægteparret Jacob Christensen Busch, 1795-1878, gårdmand i Mønsted Sogn, og Ingeborg Andersdatter, 1808-1887*, udg. 1985.

Vedr. linje 7, slægterne Bülow og Rother, se Paul Nedergaard: 100 danske præsteslægter, opstillet i uddrag af stamtavler, 1954. - Vedr. 8.20-25 se div. årgange af *Danmarks Adels Aarbog* samt *Kraks Blå Bog*.

### **Slægtslinje 9**

Slægten Løbner fra Bedsted Sogn (Sønderjylland) - om Johannes Jessen Løbner, født 1825, hans forfædre og efterkommere, Nordisk Slægtsforskning, Skals, 1991.

### **Slægtslinjerne 10-14**

Se *Slægten Aarup* under linjerne 3-4.

### **Slægtslinje 13**

Anton Blaabjerg: *Omkring gravstenen i Testrup Kirke*, i *Årsskrift 1987 for Lokalhistorisk Arkiv, Aalestrup*, s.59ff.

### **Slægtslinje 15**

*Afslægtens spor, anetavle for Niels Ander-*

*sen Olesen, 1897-1970*, udg. 1970, samlet af probanden og efter hans død færdigredigeret af sønnen H. Erik Olesen; bogen indeholder dele af en slægtsbog udarbejdet af Dansk Slægtsforskning, Fredericia.

Vedr. slægterne Norby og Mormand se Jon M. Møller: *Historiske Oplysninger om Slaugs Herred, 1914*. - Vedr. Skarsholmslægten se Erik Ulsig: *Danske adelsgodser i middelalderen*, 1968.

Dansk Slægtsforskning har udgivet flere slægtsbøger med ovenstående afstamning, hvoraf flg. 2 kan nævnes: *Slægtsbog*, Christian Engelbrecht Sørensen, f. 1823, gårdejer i Sønderby, Grindsted sogn, og hustru Bodil Madsdatter, deres forfædre og efterkommere, 1961. - *Slægtsbog*, Jens Larsen, f. 1837, gårdejer i Fugdal, Hejnsvig sogn, og hustru Mette Marie Madsdatter, deres forfædre og efterkommere, 1964.

Slægtshistorisk Institut har med samme afstamning udgivet: *Slægtsbog over Niels Christian Nielsen og hustru Ane Christensdatter fra Skovsønde i Sdr. Omme sogn - forfædre og efterkommere*, 1967.

### **Slægtslinje 16**

H. Erik Olesen: I.C. Christensen og hans 32 aner, i *Personalthistorisk Tidsskrift*, årg. 102, 1982: 2.

### **Slægtslinje 17**

Se under slægtslinje 3s yngre generationer.

### **Slægtslinje 18**

*Slægten Budde fra Hindsels og Lengsholm*, af Carl Klitgaard, i *Personalthistorisk Tidsskrift*, 10. rk., bd. 1, 1934. - *Slægten Rodsteens oprindelse*, af Troels Dahlerup, i *Danmarks Adels Årbog*, 1963.

### **Slægtslinje 19**

Anetavlen for Tyge (Tycho) Brahe, søn af dette hæftes 19.10, er grundlaget for J.C. Bille Brahe bog: *Gravmindernes vidnesbyrd (Heraldiske studier 2)*, 1985.

### **Slægtslinje 20**

### **Slægtslinje 20**

Bo Bramsen: Huset Glücksborg i 150 år, bd.1-2, 1975, og Marleen A. Eilers: Quen Victoria's descendants, 1997.

### **Slægtslinje 21**

*Sognepræst i Snedsted, Magister Holger Sørensen Schandorphs afstamning og Magister Holger Sørensen Schandorph, sognepræst til Snedsted i Thy, hans tre ægte-skaber og 18 kendte børn*, af Henning Jensen og Ole Bech Knudsen, samt *Digteren Sophus Schandorphs nedstamning fra Magister Holger Sørensen Schandorph, sognepræst i Snedsted i Thy*, af Margit Boding, i *Jeg arbejder med ...*, Dansk Slægtsforskerfortegnelse, hæfte 13 og 14, 1992 og 1993.

### **Slægtslinje 22**

Slægtbog (Ahnetavle) for Jørgen, Kirsten og Poul Erik Skakke, udarbejdet af [dette hæftes 22.20] Johan Skakke, revisor, exam.juris, Odder, 1951, 2. udg. med tilføjelser 1961.

### **Slægtslinje 23**

Fra Adel til Bonde. Slægtshistorie vedrørende Laurids Lasson Jørgensen Lange til "Nørre Karstoft", Skarrild Sogn, Hammerum Herred, af J.J. Borup, i Hardsyssels Aarbo, bd.33, 1939.

### **Slægtslinje 24**

*Konung Gustav I:s anor*, av Hans Gillingstam, i *Svenska Antavlor*, bd. 2, hæfte 10, 1989. - Anetavle for Georg v. Below. i *Ahnentafeln berühmter Deutscher*, Bd. 4, Leipzig 1938. - *Die Ahnen des Weltraum- und Raketenforschers Wernher Freiherr von Braun*, von Eduard Grigoleit, i *Familie und Volk*, Bd. 5, Jahrg. 9-10, 1960-61.

### **Slægtslinje 25-31**

Linjerne udgår alle fra Holger Rosenkrantz' uægtefødte børn fra midten af 1500-tallet. Af genealog H.P. Aagaards efterskrift til Frede Terkelsen: Slægter, 1961 (omhandler linje 26), fremgår det, at

Aagaard fandt Egebjerggaard-slægtens adelige herkomst, da Dansk Slægtsforskning, Fredericia, lod udarbejde en anetavle for landsretssagfører Hans Møller Ejlersen, Viborg. - Slægtens oprindelse er fremlagt af Sigurd Elkjær i artiklen: En illegitim adelslægt på Horsensegnen, i *Aarhus Stifts Aarbøger*, bd. 58, 1965 (det fremgår ikke af kilderne, at stoffet for størstepartens vedkommende er hentet i Dansk Slægtsforsknings bøger).

Den nyeste og grundigste bog om afstamningen (linje 29) er *Tre brødre Knudby's forfædre* bog, af Arne Jensen Knudby, 1990.

I de bøger, hvor Holger Rosenkrantz' anetavle forekommer, spores afhængighed af Mogens Bugge: Våre forfedre, alle påviselige forfedre av Johanne Andersdatter til Asdal, Henrik Henriksen Friis til Holmegaard, Sven Galde til Thom, Jørgen Ørbech Bugge og Anna Johanne Arnesen (Holst), 1939; bogen er forsynet med udførlige kildeangivelser. - Vedr. dette hæftes 25.7-8 findes rettelser i *Norsk Slektshistorisk Tidsskrift*, bd. 5, s.212 ff.

Dansk Slægtsforskning har udgivet flere slægtsbøger med Rosenkrantz-afstamning, flg. 4 kan nævnes: Slægtsbog, Rasmus Christensen, f.1804, gårdfæster i Uth sogn, og hustru Kirsten Hansdatter, deres forfædre og efterkommere, 1965. - Slægtsbog, Simon Jensen, f. 1781, gårdejer i Nølev sogn, og hustru Anne Poulsdatter, deres forfædre og efterkommere, 1971. - Slægtsbog, Hans Edslev Sørensen, f. 1868, købmand i Hadsten, og hustru Ane Kirstine Pedersen, deres forfædre og efterkommere, 1971. - Slægtsbog, Jens Jørgen Rasmussen, f. 1838, gårdejer i Skjold, og hustru Ane Birgitte Jacobsen, deres forfædre, 1971.

Dansk Slægtshistorie, Kjellerup, har udgivet flg. 5 bøger (findes på LA, Viborg): Slægtsbog, anetavle for Jørgen Nielsen og Mette Jensdatter, 1964-65. - Slægtsbog, anetavle for [dette hæftes 26.19] Peder Sørensen Høgh og Kirsten Nielsdatter, 1965-66. - Slægtsbog, anetavle for Silke Nico-

lajsdatter og Rasmus Jensen, 1965-66. - Slægtsbog, anetavle for Søren Johansen Møller og Maren Johanne Andreasen, 1965-66. - Slægtsbog, anetavle for Anders Lauritsen (Skovgaard) og Mariane Sørens-datter, 1965-66.

Nordisk Slægtsforskning, Skals, har bl.a. udgivet: Slægten fra Knæstedgaard i Hedensted sogn, om brødrene Jens og Søren Knudsen, 1970.

På grundlag af bl.a. andres slægtsbøger har Aage Dyrkjøb udgivet hæftet *Slægterne Dyrkjøb, Løjtnant og Aamand ...*, 1977.

### **Slægtslinje 25**

Anetavle for Aage Dons i Carl Langholz: Anetavler for berømte danskere, 1. samling: Digtere og forfattere, DHH 1989.

### **Slægtslinje 26**

Se under linje 25-31, Frede Terkelsens bog.

### **Slægtslinje 27**

Anton Blaabjerg: Slægten Winther på Færøerne, fra kong Sverre til øernes første egentlige politiker, i SLÆGTEN nr. 7, 1993, og i SLÆGTENS *Gemmesider - fra nr. 1-10 (1991-94)*, 1999.

### **Slægtslinje 29**

Se under linje 25-31, Arne Jensen Knud-bys bog.

### **Slægtslinje 30**

Med oplysninger frem til dette hæftes 30.21 i Jydsk Slægtsforskning: Slægtsbog for efterkommere efter Simon Jensen i Serupgård, Bjerring sogn. (Født 1768 i Rønge by, Sdr. Vinge sogn, død den 17. februar 1852 i Serupgård). 1972.

### **Slægtslinje 31**

Ved dette hæftes 31.15 sætter Arne J. Knudby et spørgsmålstegn, mens afstamningen er godtaget i Nordisk Slægtsforsknings: En slægt Christensen fra Ø. Snede sogn - om Christen Jensen (Lindved), født 1824, og hans to hustruer, deres forfædre

og efterkommere, 1973. Og i sammes: En slægt Therkelsen fra Hornborg sogn - om Therkel Andersen, født 1815, og hustru, deres forfædre og efterkommere, 1974.

### **Slægtslinjerne 32-34**

Vedr. Valdemar Sappi nye placering op slægtsstavlen se C.A. Christensens artikel *Arnsholm og Valdemar Sappi. Et nordslavisk drama fra Valdemar Atterdags tid*, i *Festskrift til Johan Hvidtfeldt*, 1978.

### **Slægtslinje 32**

Slægtsbog for Slægten Buchholtz. Af Jens E. Caspersen, 1994.

### **Slægtslinje 33**

Familien Holm til Eskjær. Af P.C. Knudsen, 1921 [udg. af dette hæftes 33.23]. - Slægten Højmark, udg. af Familiens Slægthistorie 1993.

### **Slægtslinje 34**

John M. Møller: Historiske Oplysninger om Slaugs Herred, 1914. - Slægtsbog over slægten fra Egsgaard i Eg, Grindsted sogn, bd. 1-2, Slægthistorisk Institut, Viborg, v. Arne Skole, 1965-66.

### **Slægtslinje 35**

Erik Ulsig: En ukendt gren af det danske kongehus i det 14. århundrede, i *Slægter - Skjolge - Steder, festskrift til Knud Prange*, 1990. - Det kedelige er blot, at noget synes at halte vedr. Bodils efterkommere. Som argument benyttes dokumenter og traditioner nedarvet til Erik Madsen Bølle, d. 1562, af Ulsig hævdede at være tip-tipoldebarn af Erik Sjællandsfar. Men for at forklare arvegangen på Orebygaard siges senere i artiklen, at Laurids Jensen (Blaa) først må have været gift med en datter af Sivert Sivertsen (Grubendal) til Orebygaard (n. 1333-36) og i dette ægteskab far til Sivert Lauridsen (Blaa) til Orebygaard, nævnt 1422. - Hvis sidstnævnte er rigtigt stammede slægten Bølle *ikke* fra Erik Sjællandsfar, idet Bølle'erne stammede fra en datter af Sivert Lauridsen (Blaa) 1422!

### **Slægtslinje 36-44**

Ved Løvenbalk-slægtens kongelige oprindelse sættes spørgsmålstegn af professor Ulsig i den under slægtslinje 35 nævnte artikel: En ukendt gren af det danske kongehus i det 14. århundrede; slægtens våben taler for afstamningen, men dens brug af navne gør "antagelsen tvivlsomt". - Ulsig synes her at overse navnet Erik.

### **Slægtslinje 36-42**

Det centrale værk er her P. Filtenborg: Slægtsbog for [dette hæftes 36.18] Sogndegn Sejer Olesen Leth og Hustru Ida Nielsdatter samt deres Forslægt og Efterslægt, 1938. - Den nyeste bog om afstamningen er *Slægten fra Tøving* [dette hæftes 40.20] Jens Nielsen, 1741-1816, sognefoged og gårdmand i nuv. Hangaard i Tøving i Galtrup sogn på Mors, hans hustru er Sidsel Christensdatter (Balle), 1741-1798, og (hendes søsterdatter) Inger Dinesdatter, 1768-1850, deres forfædre og efterkommere, udg. 1988 af Slægtsarkivet, Viborg, med Anton Blaabjerg som genealog. - Slægtsarkivet har med ovenstående forslægt udgivet to bøger: Slægten Dahlgaard, omhandler brødrene Christen Poulsen Dahlgaard, 1818-1884, sidst ejer af Vestergaard i Tødsø, og Christen Poulsen Dahlgaard, 1827-1904, sidst ejer af Smedegaard i Galtrup, deres forfædre og efterkommere, 1979. - En Morsø Slægt, anetavle for samt efterkommere efter gårdmand Niels Jensen, 1810-1889, endvidere anetavle for Karen Marie Poulsdatter (Dahlgaard), 1820-1859, og anetavle for Ane Dorthea Pedersdatter (Boe), 1827-1895, 1980.

Slægtsbog for mølleren Simon Andreas Jepsen, 1831-1909, og hustru Karen Filtenborg Sejersdatter, 1840-1927, deres forslægt og efterslægt, udarb. 1973 af fa. Limfjordsslægter ved M.P. Ejerslev og Anton Blaabjerg (dupl., findes både på biblioteket i Nykb. M. og på Landsarkivet i Viborg).

Ovennævnte 36.14s mands oldefar er den fra mange anetavler kendte Thøger

Jensen, johanittermunk i Viborg sammen med Hans Tausen; Thøger ses ofte opført som en Løvenbalk. - Troværdigheden heraf er sidst forfægtet af N.V. Steenstrup, men afvist af arkivar Henning Paulsen, se *Personalthistorisk Tidsskrift*, 15. rk., bd. 1, 1966, og 16. rk., bd. 4, 1976.

### **Slægtslinje 36**

Borg slægten fra Mors, af Svend Borg, ca. 1987. - Vedr. dette hæftes 36.19s kone se artiklen Johann Michael von Hausen, af M.P. Ejerslev, i *Historisk årbog for Thisted amt*, 1967.

### **Slægtslinje 37**

Nordvestjyske skæbner - en slægtsbog for Marie og Anton Hansen. Af Gunner Hansen, 1998.

### **Slægtslinje 39**

Min slægt. En beretning om forfædre og slægtninge til Ane og Peder Hyldig. Af Harald Hyldig, 1987 [forfatteren er søn af dette hæftes 39.24 i 2. ægteskab].

### **Slægtslinje 42**

Søren Pedersen Overgaard, født 1808 i Sundby Mors. Hans forfædre og efterkommere. Af Kurt Overgaard Høgh, 1998.

### **Slægtslinje 44**

*Viffert Seefelds 32 Ahner af Axel Jørgensen Urne*, af Anders Thiset, i *Personalthistorisk Tidsskrift*, 6. rk., bd. 4, 1913.

### **Slægtslinje 45**

Bo Bramsen: Ferdinand og Caroline, 1969.

### **Slægtslinjerne 46-47**

Vedr. dette hæftes 46.10-13 se artiklen *Hoyer (Höyer) från Tyskland*, av Rune Kjellander, i *Slakten ... 1*, udg. af Sverige Släktforskarförbund 1992. - Anetavle for dette hæftes 46.22 findes i Carl Langholz: Anetavler for berømte danskere, 1. samling: Digtere og forfattere, DHH 1989. - Vedr. dette hæftes 46.13 se Vilhelm Mar-

strand: *Slægten Tor Smeden*, oprindeligt trykt i [Svensk] Personhistorisk Tidsskrift, 1926, genudg. 1979 af Dansk Historisk Håndbogsforlag. - Vedr. dette hæftes 46.23 + 24 se *Lysmageren. En krønike om Poul Henningsen*. Af Poul Hammerich, 1986. - Se også *Den Store Danske Encyklopædi*, bd. 8, 1997, under Hegeler.

#### **Slægtslinje 47**

Vedr. dette hæftes 47.13 findes oplysninger i Rune Kjellander: *Familjen Hoyer i Schleswig-Holstein och Sverige*, 2. udg. 1988 (venligst meddelt af Henning Jensen, Dansk Historisk Håndbogsforlag). - Vedr. dette hæftes 47.13-17 se *Vorfrage betreffend de beiden in den Wiesharde, Amts Flensburg, liegenden Güter Collund*, i *Staatsbürgerliches Magazin*, Bd. 7, 1827 (venligst meddelt af Hans H. Worsøe). Andreas Petersens 2 artikler: *Jes Thomsen af Kollund og Adelsmanden Jes Thomsen af Kollunds Stamtavle*, i *Sønderjydske Maa-nedsskrift*, 7. årg., 1930-31, og 12. årg., 1935-36. Samt vedr. 47.18-20 se *Stamtavle over slægten Sønnichsen fra Braderup Mølle samt nogle efterslægtslinier*, af C.J. Sønnichsen, 1955 (alt venligst meddelt af Ole Bech Knudsen). - Vedr. dette hæftes 47.20-22 se *Haandbog over den ikke naturaliserede Adel*, ved Th. Hauch-Fausbøll, 1933, samt *Platen og Heine*, Louis Bobé, i *Personalhistorisk Tidsskrift*, 8. rk., bd. 5, 1926. - Vedr. dette hæftes 47.23 se *Hagen Jørgensen til Ørndrup og hans slægt*, af Esther Aggebo, f. Jørgensen, 1957. - Vedr. dette hæftes 47.24 se *Danske statsautoriserede Revisorer*, 7. og 8. udg. 1983 og -92.

#### **Slægtslinje 48**

Anton Blaabjerg: *Slægten Monrad, H.P. Hanssen-Nørremølle, prins Richard, grev Jefferson og Danmark samt Grev Jefferson - og hans danske afstamning*, i *SLÆGTEN*, nr. 18 og 19, juli 1998 og januar 1999.

#### **Slægtslinje 49-50**

Carl Lindberg Nielsen: *Nogle uægte Efter-*

*kommere af Hertug Frederik Carl af Plön*, i *Personalhistorisk Tidsskrift*, 9-2, 1929.

#### **Slægtslinje 51**

Nils Fredrik Beerståhl: *Kring ett tredub-belt Bröllop på Köpenhamns slott 1617*, samt Beerståhl og Leif Hammar: *Christian 4. som make och far*, i *Personalhistorisk Tidsskrift*, 1988 (hæfte 2) og 1991 (hæfte 2). - *Danmarks Adels Årbog* 1951 (Wedel).

#### **Slægtslinje 52**

*Ahnenreihe Sayn-Wittgenstein-Berleburg* (7 generationers anetavle for prinsesse Benediktes børn ved v. Hueck), i *Genealogisches Handbuch des Adels* (Verlag C. Starcke), Fürstliche Häuser, Bd.IX, 1971.

#### **Slægtslinje 53**

Harald Jørgensen: *En kongelig familiehi-storie, Frederik VI og Frederikke Danne-mand*, i *Personalhistorisk Tidsskrift* 102. årg., 1982:2. - Komplet efterslægtstavle i *Danmarks Adels Årbog* 1957 [indtil da 118 personer - flere med -sen-navne]. - *Danne-mand, gåde nr. 2*, af Henning Jensen, i *Jeg arbejder med ...*, *Dansk Slægtsforsker-foretgnelse*, hæfte 13, 1992.

#### **Slægtslinje 54**

*Livre d'Or des Souverains*, af H.R. Hiort-Lorenzen, 1908, s. 763, samt Th. Hauch-Fausbøll: *Slægthaandbogen*, 1901-06 (d'Origny).

#### **Slægtslinje 55**

Identiteten af dette hæftes 55.09s ægtefælle fremgår ved kritisk læsning af *Danmarks Adels Årbog* 1936 (forskellige slægter Vognsen), s. 96-98 og 110 med støtte i gravsten over dette hæftes 55.11s søster Anne (Urne = ørnæklo = Vognsen af Hørby-lund).

Vedr. 55.13-14 se Knud Prange: *Lava-delsskæbner i senmiddelalder og renaissance*, i *Profiler i nordisk senmiddelalder og renaissance*, *festskrift til Poul Ene-mark*, 1983.



Vedr. 55.15 J. Jeppesen Jensen: Slægten Obel, 1976, og Erik Broch: *Selvejet i Hids herred...*, i årbog *Fra Viborg Amt*, 1972, s.78 (nr. 34).

### Illustrationer

Forside: Claus Berings tegning [med tegnerens tilladelse] fra *Hvornår skete det*, Politikens Danmarkshistorie, 1955. - Illustr. s. 7, 9, 11 (Margrethe Sambiria og Erik Klipping), s. 16 (grev Jacobs segl), 35, 65, 67 (mønter) og 72 efter Danmarks Riges Historie, v. Kr. Erslev m.fl. - Illu-

str. s. 10 og 11 (Valdemar I samt Sofie og Berengarias kranier efter Worsaae: *Kongegravene i Ringsted*, 1858; profilerne af Sofie og Berengaria efter *Det danske Folks Historie*, bd. 2, 1927. - Seglene s. 16 (Gisela), 53 (Valdemar Sappi) og 58 efter Henry Petersen: *Danske adelige Sigiller* fra det 13. og 14. Aarh., 1897, s. 31 og 52 efter Henry Petersen: *Danske kgl. Sigiller...*, 1917. - Slægtsvåben s. 17, 32, 53, 54, 57, 67 og 69 efter H. Storck: *Dansk Vaabenbog*, 1910. - Illustr. s. 44 og 48 efter Arne Jensen Knudbys bog (linje 29).

\*\*\*\*\*

## Sammenslutningen af Slægthistoriske Foreninger - SSF -

udgiver - som bindeled, både til de 35 medlemsforeninger og disses medlemmer, de ca. 3.500 enkelte slægtsforskere - først og fremmest bladet *SLÆGTEN - Forum for slægthistorie* to gange årligt, 1.1. og 1.7. - Foruden programmer fra de fleste af SSFs foreninger bringer bladet meddelelser fra SSF, referat fra årsmødet, foredragsholdernes litteraturlister fra det årlige weekendkursus, nyttige artikler, råd og vejledninger samt tilbud fra den slægts- og lokalhistoriske verden.

- Redaktør: Anton Blaabjerg, Fredensgade 38, 8800 Viborg ☎ 86 61 04 36.  
E: anton\_blaabjerg@post.tele.dk
- Kasserer: Ole Bech Knudsen, Jyllands Allé 2, 3. tv., 8000 Århus C ☎ 86 11 55 47  
Giro: 094-5587. E: obk.aarhus@mail1.stofanet.dk
- Ekspedition: Se nedenfor.

### Desuden har SLÆGTENS forlag udgivet følgende publikationer

- 1 *Slægtsforskning - din Danmarkshistorie*. (ISBN 87-90331-17-6) 5. udg., 2000, 16 s., 5 kr.

Kort introduktion til slægtsforskning. Her forklares de absolut nødvendige grundbegreber og fortælles, hvor på biblioteket bøger for slægtsforskere findes. Desuden oplyser en aktuell adresseliste om de statslige arkiver og de slægthistoriske foreninger i og uden for SSF.

- 2 *Slægtsforskere: Lad os hige og søge i bøgerne!* (ISBN 87-90331-07-9) 4. udg., 1998, 44

s., 20 kr.

Præsenterer over 500 titler af den rigelige litteratur for slægtsforskere. - Litteraturliste tilegnet Hans H. Worsøe på 60 årsdagen 1992.

- 3 *Sognefoged, lægdsmand og Dannebrogsmænd*. (ISBN 87-984-484-0-4) 2. udg., 1997, 24 s., 20 kr.

Med udgangspunkt i den store sognefoged-forordning 1791 fortælles om denne lokale myndighedspersons arbejdsområder. Desuden oplysninger om hvervet som lægdsmand samt om

Dannebrogsmændenes Hæderstegn. - Temahæfte tilegnet SSFs daværende formand Ingvar Musæus på 70 årsdagen 1993.

- 4 *Slægtsforskere: Lad os vedgå arv og gæld!* (ISBN 87-90331-06-0) 4. udg., 1998, 32 s., 20 kr.

Kortfattet hjælpemiddel til studiet af skifter - en 14 siders ordliste med forklaring på mange af skifternes gamle ord og begreber, artikler om bl.a. afholdelse af skifte, en oversigt over de myndigheder, der afholdt disse, og en litteraturliste. - Temahæfte tilegnet SLÆGTENS første kasserer Peter Kudsk på 50 årsdagen 1998.

- 5 *Sogn, herred - kirkebøgerne på Statens Arkiver.* (ISBN 87-90331-14-1) 4. udg., 1999, 72 s., 25 kr.

Praktisk hjælpemiddel til at finde de rigtige mikrokort med kirkebogen fra det rette sogn, herred og amt. - Med kirkebøgerne fra samtlige landets sogne på alle Statens Arkiver er dette hæfte med bl.a. pastoraternes/sogneknes numre og kirkebøgernes begyndelsesår u-undværlig, både under forberedelserne derhjemme og på selve læsesalen. - Hæftet kan også benyttes til at finde sognets folketælling.

Udgaven indeholder et tillæg om flere end 150 kirkebogs-nøgler (afskrifter/registre), Lengnicks kirkebogsuddrag og S. Nygårds sedler (bl.a. kirkebogsuddrag).

- 6 *Slægtsforskere: Lad os stå vagt og værne!* (ISBN 87-90331-04-4) 2. udg., 1998, 56 s., 20 kr.

Hæfte om militære emner som lægdsruller, disses forkortelser, stambøger, det militære sprog, introduktion til Forsvarets Arkiver, krigsdeltagermedaljer mv.

- 7 *Gemmesider - fra nr. 1-10 (1990-94)* Red. Anton Blaabjerg. (ISBN 87-90-331) 1999, 88 s., 25 kr.

SLÆGTENS første numre er forlængst udsolgte. I hæftet her genudgives derfor de artikler fra bladets første 10 numre, som ikke indgår i temahæfter, som fortsat genoptrykkes. - Hæftet udsendes som en hilsen efter Birgit Øskovs 40 årsdag 1999.

- 8 *Nutiden og Valdemar Sejr. Slægtsforskning og Danmarks historie.* Af Anton Blaabjerg. (ISBN 87-90331-13-3) 2000, ca. 90 s., 25 kr.

1999 blev udnævnt til middelalderår - med aktiviteter og udstillinger på museer mv. landet over.

Derfor genudgiver SLÆGTEN det udsolgte hæfte *Valdemar og nutiden*, som ved årsskiftet 1991/92 blev udgivet af *Slægtshistorisk Forening for Viborg og Omegn*. Den nye udgave er både rettet, forøget og forbedret med henblik på slægtsforskning i middelalderen. - Antallet af slægtslinjer er øget fra 18 til 53!

- 9 *Skanderborg Rytterdistrikt. - Uddrag af samtlige bevarede 3.002 skifter 1680-1765.* Udarbejdet af Erik Brejl. (ISBN 87-985050-6-8) 1995, 296 s., 130 kr.

Referat med samtlige arvinger i de mange skifter fra rytterdistriktet mellem Vejle, Brande, Silkeborg og Århus. - Register over arveladere og ægtefæller, 6.226 navne; desuden en liste over skifternes fordeling på sogne og lokaliteter.

- 10 *Litteraturfortegnelse 1980-85. Litteratur for slægtshistorisk interesserede.* - Personalhistorie. Lokalhistorie. Arkivvæsen. Udarbejdet af Ingvar Musæus.

(ISBN 87-985050-8-4) 1996, 120 s., 40 kr.

Godt 1.000 titler vedr. personal- og lokalhistorie samt arkivvæsen udgivet 1980-85. De lokalhistoriske titler opført i topografisk orden, amt for amt, sogn for sogn; under sognene henvises til de personalhistoriske titler, som desuden er opført alfabetisk. - Udgivelsen er forløberen for SSFs litteraturliste, der siden 1987 findes i *HVEM FORSKER HVAD*, og den lukker hullet mellem Dorthe Gissels fortegnelse over dansk slægtslitteratur 1973-79 (*Personalhistorisk Tidsskrift* 1982) og listerne i *HVEM FORSKER HVAD*.

**11** *Er du i familie med bryggerne? - Slægterne bag J.C. og Carl Jacobsen på Carlsberg.* - Publiceret af Birgit Øskov og Anton Blaabjerg. (ISBN 87-90331-02-8) 1997, 90 s., 30 kr.

Anetavle for Carl Jacobsen, 1842-1914, tilbage til 1600-tallet og endnu længere tilbage. - 25 efterslægtslinjer viser forbindelser til kendte og ukendte før og nu.

Anetavlens personer er ikke omtalt i den traditionelle rækkefølge: Generation for generation, men i slægtslinjer: Slægt efter slægt.

Oplyser om bl.a. den fædrene slægt af vendsysselske bønder (bl.a. Clemens- og Løve- eller Levi-slægterne fra egnen ved Aså og Melholt). Dertil parykmager-slægten Holst fra Thisted og Aalborg, den norske slægt Hille- eller Hellemann fra Stavanger, præsteslægterne Hofmann og Lind fra Norge, den dansk-norske slægt Scavenius fra København og Stavanger, garver- eller feldberederslægten Sæbye fra Thisted og Aalborg med afstamning via den gamle herredsfogedslæggt fra Fleskum Herred fra Kjærulf-slægten, præsteslægterne Steenstrup og Vogelius samt orgelbygger-slægten Bodtzen, slægten Søtoft med afstamning fra de gamle

Ribe-slægter Baggesen, Friis, Stage, Klyne m.fl., samt de vestjyske slægter Ballebye og Dahl fra Strandbjerggaard og Vadskærgaard. - Fra anetavlens personer henvises til litteratur med fylligere oplysninger.

25 slægtslinjer viser forbindelser til bl.a. Carl Jacobsens mors næstsøskendebarn: En skomager i Vejle, der kvalte sin kone og blev halshugget 1839! - Desuden forbindelser til forfatterne Leif Panduro og Alexander Kielland, eventyreren Jørgen Jørgensen (Kongen af Island) og hans nevø, den humoristiske tegner Fritz Jørgensen - samt en lang række slægtsforskere!

**12** *Voer og Nim samt Nørvang herreder. - Uddrag af samtlige bevarede 2.959 skifter i herredernes godser og hospitaler 1716-1850.* - Udarbejdet af Erik Brejl. (ISBN 87-90331-05-2) 1997, 291 s., 130 kr.

I retskredsen Voer og Nim herreder ved Skanderborg og Horsens ligger godserne Rask, Serridslevgaard, Stensballegaard, Tamdrup Bisgaard, Tyrrestrup, Urup og Klags Mølle samt hospitalerne i Hansted og Horsens, hvortil kommer øen Endelave. - Erik Brejls uddrag af skifterne fra naboområdet Skanderborg Rytterdistrikt er velkendte, og i lighed hermed er også her medtaget samtlige arvinger, lavværger og formyndere i uddragene. Personregisteret omfatter afdøde og ægtefæller. Hertil kommer en oversigt over skifternes fordeling på lokaliteter. - Brejls gennemgang har vist, at landsarkivets registre mangler henvisninger til ikke færre end 120 skifter fra Rask og Stensballegaard.

Som tillæg genudgives Erik Brejls uddrag af alle bevarede 660 godsskifter fra Nørvang Herred ved Vejle, nemlig skifteprotokollerne fra godserne Agersbøl, Brandholm, Grundet og

Højgaard, Hvolgaard, Laage, Mindstrup, Skovgaard og Stougaard.

- 13 **Det står skrevet i kirkebøger, skøder, skifter, folketællinger og mange andre arkivalier.** Samlet og bearbejdet 1990-98 af Jens Peder Skou. (ISBN 87-90331-09-5) 1998, 365 s., 175 kr.

Forfatteren er født 1922, uddannet som mikrobiolog, sluttelig dr.agro. 1979; efter 30 års ansættelse ved Forsøgscenter Risø samt en periode som professor ved Roskilde Universitetscenter kastede han sig over udforskningen af sin egen slægt.

Resultatet fremlægges her på ikke færre end 360 sider! - Og til belysning af forfædrene og stammødrenes livsforhold er bogen ikke fyldt med lange afskrifter af skøder, fæstebreve og skifter o.s.v., som kan kede de læsere, der ikke har et nært forhold til de nærmere eller oftest fjernere aner; og for alle andre end efterkommerne er disse fuldstændige afskrifter af dokumenter oftest uden større interesse.

Derimod fortælles instruktivt og kortfattet - ofte med uddrag af de fundne dokumenter - om de mange forfædre og stammødre i ca. 60 kapitler, hver omfattende slægtslinjer med naturlig indbyrdes samhörighed. Beretningen starter med slægtslinjens ældst påviselige stamfar og følger så linjen frem mod vor tid. - Kapitlerne er forsynet med gode oversigtstavler.

Bogen indeholder epokegørende nyheder om den yngre Sadolin/Sadelsslægt og dens afstamning fra slægten Høfding, gode oplysninger om de ældste præstefamilier i Virring-Essenbæk og Lyngå-Skjød. - Og mange bondeslægter i Skanderborg Rytterdistrikt er fulgt tilbage til 15- og 1600-tallet som i f.eks, Alken, Firgaarde og Svejstrup - en enkelt linje i Mesing

tilbage til 1400-tallet!

- 14 **Slægtsforskere: Lad os gøre noget - ved det!** (ISBN 87-90331-10-9) 1999, 44 s., 20 kr.

Hæfte med artikler, der belyser forskellige overvejelser vedr. færdiggørelse af indsamlet slægthistorisk materiale. Hvordan skal vi gøre det - hvad skal vi tænke igennem, før vi gør noget - og hvem er målgruppen? Gode begrundelser, metoder, former og tips, således at vi kan komme i gang med at gøre - noget ved alle vore notater. Desuden indeholder hæftet en større artikel om "en hidtil ukendt gren af Anton Blaabjergs anetavle", hvor en slægtsforsker grundigt viser, hvordan han gør noget - ved det!

Temahæfte tilegnet SLÆGTENS redaktør Anton Blaabjerg på 50 årsdagen 1999.

- 15 **Tørrild Herred. Uddrag af de 894 skifter i herredets godser 1721-1816.** Udarbejdet af Erik Brejl. (ISBN 87-90331-16-8) 1999, 88 s., 40 kr.

Vest for Vejle ligger Tørrild Herred, og i skifteprotokollerne for godserne Brandbjerg, Engelsholm, Haraldskær og Lerbæk samt hedekolonien Randbøl Hede er bevaret knap 900 skifter. - Uddragene omfatter samtlige arvinger, lavværger og formyndere. Hæftets personregister omfatter arveladerne, altså de afdøde og disses ægtefæller; desuden indeholder hæftet et stedregister over skiftelokaliteterne.

### **Rabatpriser**

- **for pjecen 1:** Rabatpris ved køb af 40 stk. og 100 stk. henholdsvis 4 og 3 kr.
- **for temahæfterne 2-4 samt 6 og 14:** Rabatpris ved køb af 15 og 40 stk. af samme hæfte henholdsvis 12 og 10 kr.

- *for hæfterne 5 og 7-8:* Rabatpris ved køb af 12 og 40 stk. af samme hæfte henholdsvis 15 og 12 kr.
- *for bogen 10:* Rabatpris ved køb af 40 stk. 25 kr. pr. stk.

Priser nkl. moms, men excl. forsendelse. - Publikationerne bestilles hos **SLÆGTENS** ekspedition: Birgit Øskov, Rolighedsvej 56, 9400 Nørresundby ☒ 98 17 63 76. E: bojen@daks.dk